

1 DE JULHO DE 2002

ANO XXIII - N.º 475  
QUINZENÁRIO  
FUNDADO EM 1978  
PREÇO: €0,50

DIRECTOR:  
**AMÉRICO PEREIRA MARTINS**  
DIRECTOR-ADJUNTO:  
**ALEXANDRE SILVA DA COSTA**

Av. Marginal, 52  
Telef./Fax 253 963 698  
4740-204 ESPOSENDE

# JORNAL DE ESPOSENDE



quinzenário informativo e regionalista

**JAJU**  
Clube de Comércio  
ESPOSENDE

**Colossal**  
HIPERMERCADO  
Colossalmente mais Barato.  
Confere!



PUBLICAÇÕES PERIÓDICAS  
ESPOSENDE  
TAXA PAGA

AVENIDA VALENTIM RIBEIRO  
Tel. 053 - 96 92 30/2/3 - Fax 053 - 96 92 39  
4740 ESPOSENDE

Servimos à medida do seu conforto

**Solar**

ALBINO NOVAIS DA VENDA & F.ªS, L.DA

MOBILIÁRIO  
ELECTRODOMÉSTICOS

RUA STA. MARIA DOS ANJOS - EDIF. FONTE DA MATRIZ - 1.º ANDAR - ESC. 1.1  
APARTADO 43  
TEL./ (053) 966398 - 4740 ESPOSENDE



A sua Consultora Imobiliária



Apartamentos, Vivendas, Lojas,  
Quintas, Quintinhas, Lotes,  
Terrenos.

Por proposta da Oposição, com abstenção da Maioria

**Executivo municipal  
contra portagens no IC1** | p. 2

**Praias  
do  
concelho  
sem  
bandeira  
azul!**

p. 3

Arcebispo Primaz  
na geminação  
das paróquias de  
Apúlia e de S. Tiago  
(Cabo Verde)

p. 9

Pinhal de Ofir  
e limpeza do litoral  
objecto de  
protocolo entre  
APPLE e Câmara

p. 3

Centro Social  
e Cultural  
de Forjães  
com  
biblioteca nova

p. 5

**O Associado**

A presente edição inclui o Boletim Informativo da Associação Comercial e Industrial de Esposende

... o mais recente conceito de qualidade de vida!

**Quinta dos Teresinhas**  
CONDOMÍNIO FECHADO

Apartamentos · Vivendas em Banda · Lotes Individuais

AV. DOS BANHOS  
PRAIA DE ESPOSENDE

Informações 253 969 370

**Losa Capitão**  
Investimentos Imobiliários, Lda.

# destaque

## Executivo municipal contra portagens do IC1

A Câmara Municipal está contra a intenção do Governo, de colocar portagens no troço do Itinerário Complementar nº 1 (IC1), entre Porto e Caminha, segundo revelou o ministro Valente de Oliveira.

A proposta foi apresentada pelos vereadores socialistas, por entenderem que se trata de uma injustiça e com reflexos negativos para o concelho de Esposende e todos os que são servidos por esta via.

A maioria do PSD, apesar de ser contra a instalação, absteve-se pelo facto de não existir uma decisão e tratar-se apenas de uma declaração de intencionalidade, por parte do governo.

O que é facto é que a Assembleia Municipal, reunida no passado dia 27, aprovou também um voto de protesto contra tal intenção, igualmente por proposta dos socialistas, contando com o apoio dos sociais democratas.

Sobre esta mesma questão, refi-



ra-se que o presidente da Câmara da Póvoa de Varzim (PSD), é a favor das portagens no IC1, posição divulgada nos meios de comunicação social, enquanto o presidente socialista de Vila Conde corrobora a posição assumida pelo Executivo esposendense, argumentando com o aumento de tráfego na velha EN 13, com situações de ruptura em diversas zonas.

Refira-se, entretanto, que o secretário de Estado do Ambiente, José Eduardo Martins, em reunião com os presidentes das câmaras do Alto Minho, a propósito da conclusão do IC1, entre Viana e Caminha, garantiu que não havia razões para alterar a situação contratual estabelecida com a EuroScutNorte, mantendo-se a sua utilização sem custos.



M. M. da Silva Costa \*

*"A doutrina não representa excesso de bagagem que sobrecarrega os católicos na sua jornada de Fé. A doutrina é o veículo que permite que a jornada aconteça".*

Recebi há dias esta mensagem, via telemóvel, sem qualquer indicação do seu autor ou mesmo remetente, identificado apenas pelo respectivo número, o que me obrigou, por curiosidade e pelo seu conteúdo, a descobrir a sua origem.

Prometi, a quem se preocupou em enviá-la, que reflectiria sobre a mesma, sem imaginar que a sua constatação seria uma realidade a breve trecho.

Na verdade os momentos vividos nos últimos dias, acompanhando o meu cunhado, os momentos difíceis que passou, as dores que suportou, a esperança que sempre depositou, apesar de consciente da gravidade da doença, e a serenidade que teve no momento da verdade, lutando pela vida, mas conformado com os desígnios do Criador, confirmam que o ser humano tem reservas inesgotáveis, no mais recôndito do seu espírito.

A sua bagagem foi substancialmente valorizada, há alguns anos atrás, quando se confrontou com o ideal para a sua jornada de Fé.

Apesar de clinicamente e humanamente derrotado, aproveitou os ensinamentos e no silêncio terminal da sua "aventura" terrena, serviu-se da doutrina que armazenou. Agiu como cristão: foi valente e corajoso.

Compreendeu o sentido da vida, perante a morte.

Nunca utilizou a religião para subir na consideração de alguém, nem demonstrar que era melhor que os outros.

Ontem tudo era possível, depois do seu exemplo não posso deixar de reconhecer, de descobrir e de sentir que a doutrina é essencial para que a jornada aconteça, por muito difícil que pareça.

\*E-mail: mmsilvacosta@mail.telepac.pt

## a quinzena

### O que aconteceu ...

Na Igreja da Misericórdia de Esposende realizou-se, no dia 21 de Junho, um concerto de "Canto e Harpa", com a duração de uma hora, cuja a assistência foi praticamente nula.

A JSD de Esposende criou mais um Núcleo Residencial, desta feita, em Antas, com a eleição da respectiva estrutura, no passado dia 15 de Junho, que será presidida por Manuel Luís Jesus.

De acordo com programa divulgado realizaram-se as tradicio-



nais festas em honra de S. João, organizadas pelo grupo de Jovens Cristãos de Esposende.

Nos dias 22 e 23 de Junho realizou-se, no Mercado Municipal, a Festa da Sardinha e do Vinho, organizada pela Câmara Municipal e pela Junta de Freguesia, que contou com a participação de instituições da cidade.

A Câmara Municipal e Esposende Solidário entregaram, no

dia 6 de Junho, mais uma casa remodelada, propriedade de Maria Alice Moreira, no lugar de Pinhote, freguesia de Marinhas.



No passado dia 26 de Junho, o Prof. Doutor Manuel António de

Barros, proferiu na sede da Junta de Freguesia de Esposende uma palestra subordinada ao tema o "Observatório Meteorológico da Serra do Pilar", por ocasião do fecho do primeiro ano lectivo da Universidade Autodidata de Esposende.

No Agrupamento de Escolas de Apúlia, realizou-se, de 24 a 28 de Junho a II Semana Cultural, que encerrou com noite recreativa, aberta a toda a comunidade educativa.

## e o que vai acontecer ...

### Geminação Paroquial

No próximo dia 13 de Julho vai ser assinado o protocolo de geminação entre as Paróquias de S. Miguel, de Apúlia, e de S. Tiago, de Cabo Verde, no decurso da celebração eucarística, presidida pelo Arcebispo Primaz de Braga, D. Jorge Ortiga.

### Aniversário da Misericórdia

De 12 a 15 de Julho a Misericórdia de Esposende comemora o 423.º aniversário da sua fundação, assinalando ao mesmo tempo o 20.º aniversário da abertura da valência, Creche-Jardim de Infância Santa Isabel, cujo programa será oportunamente divulgado.

### Jantar de Poesia

Nos primeiros sábados de cada mês, com início no próximo dia 6 de Julho, no restaurante Clube House, na Quinta da Barca, realiza-se o 1.º Jantar de Poesia, cuja tema será livre e que contará com a presença de António Durães, do Sindicato de Poesia de Braga.

### Desporto Aventura

À semelhança do ano transacto realizam-se de 14 a 19 e de 21 a 26 de Julho, actividades de ar livre e aventura, de ocupação dos tempos livres para jovens de ambos os sexos, dos 12 aos 20 anos, com apoio da Câmara Municipal, do Hotel Nélia e do Restaurante Bom Fim.

### Exposição

De 1 a 15 de Julho está patente ao público, no Posto de Turismo de Esposende, uma exposição de pintura, da autoria de Domingos Viterbo, a qual pode ser visitada, de segunda a sexta-feira, durante o horário normal de expediente daquele posto de informação pública.

#### JORNAL DE ESPOSENDE

##### Propriedade:

Jornal de Esposende, Soc. Editora, L.da  
Capital social: € 7.481,96; 1.500.000\$00 - Pessoa Colectiva n.º 502054719  
Registada sob o n.º 342 na C.R.C. de Esposende  
Sócios detentores de mais de 10% do capital social:  
Fátima Maria Porto Soares da Silva Costa (Gerente); Teresa de Jesus Porto Soares da Silva Costa, Pedro Emanuel Porto Soares da Silva Costa e Manuel Nuno Porto Soares da Silva Costa  
Registado no Instituto da Comunicação Social sob n.º 106125

##### Redacção e Administração:

Avenida Marginal, 52 • 4740-204 ESPOSENDE  
Telef. 253 962 255 - Telef./Fax 253 963 698  
E-mail: jornalesposende@mail.telepac.pt

##### Coordenador da Redacção: M. M. da Silva Costa

Edição: Quinzenal - 1 de Julho de 2002  
Jornal de Esposende, Soc. Editora, Lda  
Av. Marginal, 52 • 4740-204 ESPOSENDE

Assinaturas e Publicidade: Manuel Pereira da Costa  
Av. Dr. Henrique Barros Lima, n.º 11 - Telef. 253 962 640  
4740-203 ESPOSENDE

Correspondentes: Manuel Alves Caseiro (Antas); Manuel Ferreira Vieira (Fão); António Gonçalves Viana (Ponte Boa/Rio Tinto); Paulo José dos Santos Lopes (Gemeses); António Fernando Cepa (Mar).

Colaboradores: Dr. Manoel Sobral Torres; Dr. Agostinho Pinto Teixeira; Dr. António Martins de Oliveira; Dr. Manuel A. Penteado Neiva; Piedade Enes Silva; Altamiro Almeida Marques; João do Minho; Dr. Carlos A. Brochado de Almeida; Dr. Lauro Martins; Dr. Albino Pedrosa Campos; Alberto Codeço; Dr. António Meira Marques Henriques; Dr. A. Maranhão Peixoto.

##### Fotografia: Manuel Costa e Foto Bit;

Paginação: M. M. e Manuel Morim

Impressão: Gráfica de Barroselas, Lda.  
Trav. da Moagem - 4905 BARROSELAS

##### Assinaturas:

Anual: (Portugal e Regiões Autónomas): 10 Euros - (Europa): 12,50 Euros  
(Extra Europa): 14 Euros; De Amigo (mínimo): 15 Euros

Tiragem média mensal: 3.400 ex.

(Os artigos publicados são da responsabilidade dos autores, não traduzindo necessariamente a opinião do Jornal).



# a cidade



Para preservação do pinhal de Ofir e limpeza do Litoral

## Câmara Municipal e APPLE celebram protocolos cooperação

A degradação do pinhal de Ofir e a manutenção de higiene e salubridade das praias e das zonas envolventes, do litoral de Esposende, foram objecto dos protocolos assinados entre a Câmara Municipal e a Área de Paisagem Protegida do Litoral de Esposende (APPLE), na sessão de abertura das Jornadas do Ambiente.

A preservação do pinhal de Ofir, objecto do primeiro protocolo, implica, por parte do Município, as tarefas de fiscalização da limpeza e campanhas de sensibilização, enquanto o segundo obriga à limpeza e desinfecção do areal, da área dunar, dos acessos e das áreas de estacionamento de todas as praias localizadas no concelho, bem



como dos pinhais existentes nas zonas envolventes.

Os protocolos foram assinados por João Cepa, pre-

sidente da Câmara, e pelo Eng.º Luís Macedo, director da APPLE, entidade que vai participar as tarefas e os traba-

lhos, constantes dos referidos protocolos, com o montante global de cerca de 33 600 euros.

## Festas de S. João: uma homenagem a Mário Casais

As festas em honra de S. João que decorreram de 15 a 24 de Junho, foram organizadas pelos Jovens Cristãos de Esposende que as assumiram logo após o falecimento de Mário Casais, o grande impulsionador dos festejos sanjoaninos nos últimos quinze anos.

A realização das festas foi, sem dúvida, uma homenagem ao homem que a partir de 1987 liderou a comissão de festas que anualmente as organizava.

Mário Fernandes Casais, nasceu em Vilar de Figs, Barcelos, vindo para Esposende, trabalhar como empregado comercial, para mais tar-



de se estabelecer, à frente do antigo Zip-Zip, e depois definitivamente na Rua José Alpoim, demonstrando, desde logo, interesse pela terra que escolheu e que o adoptou, preocupando-se com os seus anseios e problemas.

Quando faleceu, no passado dia 4 de Abril, tinha já em marcha as festas deste ano, razão pela qual era de inteira justiça homenagear o seu nome pelo contributo que deu para a realização das festas de S. João.

## ÁGUAS DAS PRAIAS COM BOA QUALIDADE

### Praias do concelho sem bandeira azul!

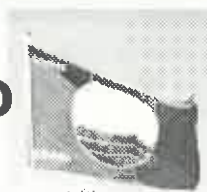

As praias do concelho de Esposende irão funcionar na presente época balnear sem bandeira azul, porque a Câmara Municipal entendeu não candidatar-se à sua atribuição, por considerar o processo de candidatura demasiado burocratizado e desajustado.

Entretanto, através de comunicado, face a notícias veiculadas em vários meios de comunicação social relativas à qualidade da água nas praias, a mesma entidade vem garantir que as águas das praias do concelho de Esposende têm boa qualidade.

Apesar de se ter verificado uma situação anormal relativa a duas análises efectuadas no início da época de vigilância sanitária de 2001, nas praias de Cepães e de Suave-Mar, a partir dessa altura e até ao final da época balnear, no dia 30 de Setembro, todas as análises efectuadas às águas das praias do concelho de Esposende revelaram como resultado boa qualidade, segundo afirma o mesmo comunicado.

Na realidade e, apesar dos esforços desenvolvidos pelas entidades competentes, não foi possível explicar objectivamente a situação de anormalidade ocorrida naquelas duas praias.

Em todo o caso a Câmara Municipal, que não candidatou nenhuma das praias do concelho à Bandeira Azul, com alguns inconvenientes, nomeadamente de ordem turística e até promocional, afirma através do referido comunicado que "as análises efectuadas durante o início da época balnear de 2002 também revelam que as praias de Cepães e Suave-Mar apresentam qualidade da água classificada como BOA".

### S. B. L.

Assistência de pronto socorro  
24 HORAS PERMANENTES

**COMÉRCIO DE COMPONENTES AUTO. LDA.**

IMPORTAÇÃO E EXPORTAÇÃO DE CARROS E MATERIAL AUTOMÓVEL

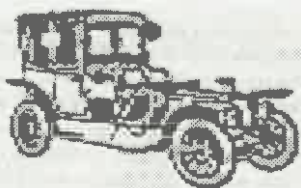

Sede: Rua Comendador Rodrigo Leite, N.º 25  
Telefs.: (Resid.) 253 961 526 / 253 964 219  
SECÇÃO DE PEÇAS: Telef. 253 969 300 (8 linhas)  
Fax: 253 969 309 - Telemóvel 96 507 45 19 / 93 507 45 19  
Lugar do Bouro - Gandra - 4740 ESPOSENDE



**ARNALDO JOSÉ BARBOSA NUNES DA SILVA**

**AGRADECIMENTO**



Sua esposa, filhos, irmãos, sogros, cunhados, sobrinhos e demais família vêm, por este ÚNICO MEIO, agradecer penhoradamente a todas as pessoas que lhes manifestaram o seu pesar pelo falecimento do seu ente querido, se dignaram participar no funeral e missas celebradas em sufrágio da sua alma ou que, por qualquer outra forma, lhes testemunharam a sua solidariedade neste doloroso desenlace, bem como todas as provas de amizade que receberam e, aproveitam a oportunidade para pedir desculpa por qualquer falta involuntariamente cometida.

Esposende, 29 de Junho de 2002.

A Família

# ESPOAUTO

— COM. IND. AUTOMÓVEIS, LDA.

EXPOSIÇÃO E VENDAS — Av. Valentim Ribeiro, s/n.º — 4740-208 ESPOSENDE — Telef. 253 96 42 55 — Fax 253 96 33 13

ESCRITÓRIOS — Telefones 253969180 (oito linhas) — Fax 253969184

ASSIST. TÉCNICA — Telef. 253969185 — Fax 253969184 — Secção de Peças 253969188

BOURO  
4740-473 GANDRA ESPOSENDE



**PEUGEOT**

# Aragens do Atlântico



A. Maranhão Peixoto

*"Na verdade, o fenómeno RTP traz à luz do dia questões tidas como ultrapassadas e até de impensável reposição, como o regresso da taxa. Taxa que há uma década era tida como socialmente injusta."*

As contrariedades que se vão colocando na governação levam até à invocação da cruzada contra a imoralidade, nomeadamente, na questão relativa à RTP.

O líder da equipa governativa reafirma a sua aposta na mudança e a sua vontade em não cair no faz de conta. Assim como alerta para o facto de não ser um vendedor de ilusões como o seu antecessor. Reitera que a contenção orçamental e o rigor financeiro visam a justiça social, o desenvolvimento cultural e a afirmação de Portugal.

E, nesta linha, anunciou para breve uma nova lei-quadro da Segurança Social, um novo estatuto jurídico para os hospitais, um novo estatuto para a disciplina e autoridade nas escolas, uma nova lei da acção administrativa, a democratização das Comissões de Coordenação Regionais, novas regras de acesso ao Rendimento Mínimo Garantido, entre outras medidas.

Teve tempo para garantir ainda que, apesar dos cortes necessários na despesa pública, os investimentos participados pelo Quadro Comunitário de Apoio são para avançar. Isto numa alusão clara à problemática do nível de endividamento dos nossos municípios.

Pretende-se que o esfor-

ço nacional seja repartido por todos e não, como até aqui, à custa sempre dos mesmos. E chega de encobrir situações que, mais tarde ou mais cedo, virão a dividir a opinião pública e a extremar, como é hábito, as posições.

Na verdade, o fenómeno RTP traz à luz do dia questões tidas como ultrapassadas e até de impensável reposição, como o regresso da taxa. Taxa que há uma década era tida como socialmente injusta. O mesmo não aconteceu em relação à taxa de rádio que continuamos a pagar, ainda hoje, com a conta de electricidade.

Curiosamente, dos 190 milhões de passivo da RTP 100 milhões são dívidas do Estado à empresa. Aqui radica uma das causas dos seus sucessivos endividamentos à banca, quase mensais, para garantir os salários aos seus trabalhadores. Ou seja, por que o Estado é mau pagador. E em 45 anos de vida a RTP conheceu 45 administrações, com demissões e nomeações constantes conforme os governos, nomeadamente no recente regime democrático.

Além disto, na RTP foram formados os profissionais da SIC, TVI, Televisão de Angola, Moçambique e Timor e o seu Arquivo é o 3.º Melhor do Mundo no seu género. E a sua rede nacional de trans-

missores foi vendida por 5 milhões de contos, património dos contribuintes, quando estava avaliada em 48 milhões de contos.

Sem pretendermos advogar qualquer parte nesta causa, olhando aos contornos reinantes, este telenegócio já cheira a esturro. Parece estar a fugir a prudência e o discernimento.

Será que iremos ter o mesmo desfecho para a CP, cuja dívida é várias vezes superior à da RTP? Aguardemos.

A independência de Timor-Leste, o primeiro país a desabrochar no século XXI, marca a história recente. Este momento único marca decisivamente os anseios desta jovem nação em enveredar pela estabilidade e pelo desenvolvimento.

Quando em 1999 as Nações Unidas chegaram a este território encontraram-no em ruínas, com milhares de refugiados nas montanhas e em Timor-Occidental. Depois de décadas de guerra, martírio e sofrimento, um novo futuro e uma nova luz brilha neste novo Estado de língua portuguesa.

O processo de libertação nacional de Timor-Leste é um exemplo à escala planetária, para o seu povo o bem-estar e o usufruto pleno da sua soberania são a nova esperança.

## SAUDADES DO CÁVADO

Estou dividido entre o rio e o mar.

Tanto quero a um

Como quero a outro.

Se um me viu crescer,

O outro foi meu confidente.

Falo naturalmente

Do rio e do mar da minha terra.

Aqui, na cidade grande, o rio e o mar,

Em verdade,

Servem apenas para mitigar a saudade,

Deste amor indelével de raiz.

José Cândido Gomes da Fonte

de "Entre o rio e o mar"

(Do «Jornal de Esposende», N.º 475, de 1-07-2002)

### TRIBUNAL JUDICIAL DE ESPOSENDE

2.º Juízo

Av.º Eng.º Ántares de Oliveira  
4740-204 - Esposende

### ANÚNCIO

(1.ª Publicação)

Processo: 228/1996

Execução Ordinária

Exequente: CAIXA GERAL DE DEPÓSITOS, S.A.

Executado: MARIA AURORA MELO MACHADO E OTROS e outro(s)...

Nos autos acima identificados, correm éditos de 30 dias, contados da data da segunda e última publicação do anúncio, citando  
Executado: JOSÉ ÁLVARO MIRANDA PEIXOTO, estado civil: desconhecido, domicílio: Lugar da Igreja, Marinhas, Esposende, 4740 Marinhas

com última residência conhecida na(s) morada(s) indicada(s) para no prazo de 20 dias, decorrido que seja o dos éditos, pagar ao exequente, deduzir oposição à execução ou nomear bens à penhora, sob pena de se considerar devolido ao exequente o direito de nomeação de bens à penhora.

Em substância, o pedido consiste no pagamento da quantia exequenda de 43.347,96 euros, tudo como melhor consta do duplicado da petição inicial que se encontra nesta Secretaria, à disposição do citando.

Fica advertido de que é obrigatória a constituição de mandatário judicial, caso deduza embargos ou outro procedimento que siga os termos do processo declarativo\*.

Esposende, 18-06-2002

N/Referência: 64332

O Juiz de Direito,  
(Dr. Francisco Costeira da Rocha)

O Oficial de Justiça,  
(Elisa Soares)

\* Nos termos do art.º 32.º do CPC é obrigatória a constituição de advogado nas causas da competência de tribunais com alçada, em que seja admissível recurso ordinário; nas causas em que seja admissível recurso, independentemente do valor; nos recursos e nas causas propostas nos tribunais superiores. Nos termos do art.º 60º do CPC as partes têm de fazer-se representar por advogado nas execuções de valor superior à alçada da Relação e nas de valor inferior à alçada dos tribunais de 1.ª instância, quando sejam opostos embargos ou tiver lugar qualquer outro procedimento que siga os termos do processo declarativo

\* Solicita-se que na resposta seja indicada a referência deste documento.

## MANUEL PEREIRA - Cantador

Em todas as terras há figuras que se distinguem, em determinada época, pela acção que desenvolvem, pela sua postura, ou simplesmente pela forma de viver. E a sua memória perdura através dos tempos, marcando a história da localidade.

Em Apúlia, Manuel Pereira, Cantador, foi homem que teve uma actividade notória na cultura popular. Como cantador ao desafio percorreu todo o Norte do País, foi conhecido e admirado por muitos, encantou todos quantos em encontros, festas e romarias, tiveram o privilégio de ouvir os seus versos de improviso, bem estruturados e sempre com picardias à mistura. É que, na verdade,

cantar ao desafio requer dons especiais de oportunidade e de agilidade mentais. E o Pereira Cantador, de Apúlia, dominava bem essa arte.

No passado dia 8 de Junho teve lugar, no Auditório Municipal de Esposende, um encontro que foi designado por I Encontro das Expressões Musicais do Concelho de Esposende, mas que na verdade esteve limitado a grupos sediados em Marinhas. Contudo, o convite escrito referia, também, um número de Cantares ao Desafio, com a participação de Pereira Filho, de Apúlia e António Costa, de Palmeira de Faro, e no qual seria homenageada a memória do Cantador Manuel Pereira, de Apúlia, "ex-

poente máximo dos cantadores ao desafio no Norte do País" - dizia o convite.

A organização foi de dois marinhenses, a quem felicitamos pela iniciativa. Fomos assistir.

O Auditório Municipal não é, propriamente, um grande recinto de espectáculos... e estava meio vazio, ou meio cheio, conforme quisermos encarar as coisas com menor ou maior optimismo. E foi pena! Ali aconteceu cultura popular, que as populações de Esposende mais uma vez ignoraram.

E apetece-nos perguntar: O que move, afinal, a atenção e o interesse das nossas gentes?

Quando para lá nos diri-

gámos, fomos apreensivos, receando encontrar um Auditório superlotado, aonde não pudessemos, sequer, penetrar. Afinal eram muitos mais os lugares vazios que ocupados. Porquê este alheamento das pessoas?

Sensibilizou-nos, sobretudo, a homenagem que os marinhenses se propuseram fazer, postumamente, ao apulense Pereira Cantador.

Para reflexão dos apulenses, aqui deixamos uma pergunta:

- Porque será que, mais uma vez, o reconhecimento do mérito de alguém parte de pessoas ou entidades de fora da terra?



## ALBINO REGADA

Construções, L.da

COMPRA E VENDA DE PROPRIEDADES

Apartamentos • Lojas • Lotes • Escritórios • Terrenos

Rua Comércio da Póvoa, 18 - Telefone 252616770 - 4490 PÓVOA DE VARZIM  
Escrit.: APÚLIA - Telefone: 253983972 - Telemóvel 96 4030441

Colaboração:  
Associação Equestre,  
Tauromáquina e Desportiva de  
Forjães



# A Forja

Informação Local da VILA DE FORJÃES

Inauguração do Pólo de Leitura e Espaço Millenium

## Centro Social e Cultural com biblioteca nova

Foi inaugurada no Dia de Portugal, 10 de Junho, a nova biblioteca desta vila, como pólo de leitura da Biblioteca Municipal Manuel de Boaventura, sediada no Centro Social e Cultural – Escolas Rodrigues Faria.

O acto foi presidido pelo presidente da Câmara Municipal de Esposende, contando com a presença do presidente da Junta, elementos do poder autárquico local, individualidades convidadas e público em geral.

A sessão iniciou-se com um colóquio, orientado pelo investigador Francisco Mota, sobre Ma-

cipal, equipada com um número significativo de obras para consulta e leitura, por parte de crianças, jovens e adultos.

Simultaneamente foi inaugurado o Espaço Millenium, para leitura multimédia, que, no futuro, segundo afirmações do presidente da Câmara, se transformará numa Ludoteca.

As novas salas, agora inauguradas, vêm enriquecer o Centro Social e Cultural, localizado nas Escolas Rodrigues de Faria, inauguradas em 23 de Dezembro de 1034, cuja construção se deve à acção benemerita de António Rodrigues da Faria.



rionetas Tradicionais Portuguesas e o contributo do forjanense Mestre Domingos Moura, conhecido por muitos conterrâneos e familiares presentes.

Domingos Basto Moura nasceu em Forjães em 1921 e faleceu em 1995, aprendeu a arte de Robertos com Manuel Rosado e apresentou os seus Robertos nas principais romarias portuguesas.

Seguiu-se a abertura da exposição “A Cultura da Marioneta Tradicional Portuguesa e o Ensino”, onde se podem admirar marionetas originais, adereços, fotografias e livros, onde se integra o espólio do nosso conterrâneo Domingos Moura, considerado Património Mundial da Marioneta.

Depois do teatro de robertos teve lugar a inauguração do novo espaço em que funcionará a biblioteca, como pólo de leitura da Biblioteca Muni-

Este forjanense, que desde muito jovem emigrou para Brasil, devotou-se de alma e coração à sua terra e foi figura de destaque no início do séc. XX.

A sua maior obra consistiu em dotar a terra em que nascerá com uma escola do ensino primário, actual ex-libris de Forjães, equipada com tudo o que era necessário e recentemente recuperada e transformada em Centro Social e Cultural, no qual se podem admirar os magníficos painéis de Mestre Jorge Colaço.

As cerimónias realizadas no passado dia 10 de Junho reflectem a aposta do Município esposendense na divulgação da Cultura, através da descentralização dos serviços e espólio bibliográfico da Biblioteca Municipal.



Inicia-se na presente edição do Jornal de Esposende o espaço informativo da Vila de Forjães neste quinzenário regional, colaboração esta que a Associação Equestre, Tauromáquina e Desportiva de Forjães se propõe levar a cabo, mensalmente, na perspectiva de divulgar e promover a cultura do desporto equestre e tauromáquico, sem esquecer, naturalmente, os problemas e os anseios da sociedade forjanense.

A Associação Equestre de Forjães reconhece a importância da divulgação das suas actividades, da mesma forma que considera importante esta colaboração para a vila de Forjães, uma das quinze freguesias do concelho de Esposende.

Como associação que, para além da prática do desporto em geral, e em particular o Equestre, tem por objectivos fomentar a defesa do Ambiente, da Cultura e do Turismo, bem como apoiar os jovens, através da realização de actividades que considere adequadas aos seus fins, não pode deixar de participar activamente no desenvolvimento da região e da localidade onde se encontra sediada.

E, por isso, apesar da nossa juventude, que alguns velhos do restelo apontam como principal causa para a sua cegueira, estamos motivados nesta colaboração com o Jornal de Esposende, com o nosso dinamismo, eficácia e, sobretudo, com o nosso interesse em contribuir para uma informação aberta, objectiva e participativa.

Contamos com aqueles que sempre acreditaram na nossa prestação, empenho e dedicação ao movimento associativo, sem esquecer que todos somos forjanenses e como tal devemos procurar, desinteressadamente, que a nossa terra seja divulgada, as suas gentes, as suas tradições e as suas aspirações.

Será nossa preocupação, através desta correspondência, prestar mais um serviço ao movimento associativo, ao qual orgulhosamente pertencemos, sem esquecer a defesa dos interesses gerais da população de Forjães.

“A Forja” será esse espaço informativo que servirá de veículo noticioso e opinativo para todos os forjanenses e que, mensalmente, chegará às mãos daqueles que, connosco, queiram pugnar pelo crescimento sustentado e socialmente abrangente de Forjães, sem outros objectivos que não sejam a verdade e a vontade.

A Vila de Forjães pode contar com a sua Associação Equestre.

etfor  
empresa têxtil lda.

# Praia da Morena gera polémica entre a Câmara Municipal e ambientalistas

A Câmara Municipal pretende arranjar a praia fluvial da Morena, nesta vila, no intuito de permitir melhores condições de acesso aos utentes que frequentam esta praia do rio Neiva.

A associação ambientalista "Crepúsculos", sediada em Barroelas, veio publicamente criticar a intenção do Município de Esposende, considerando que a intervenção prejudica o ambiente e será mais um factor de poluição do rio.

Recorde-se que o melhoramento em causa é uma das aspirações da população forjanense, tendo sido, inclusivé, projectado em anteriores mandatos e objecto de promessas eleitorais.

A questão ambiental levantada por aquela associação foi veiculada na Assembleia da República e contrariada pela Junta de Freguesia de Forjães que defendeu a posição municipal.



Aliás o próprio presidente da Câmara, João Cepa, em entrevista a um canal de televisão veio contrariar os argumentos da "Crepúsculos", declarando ser intenção do Executivo Municipal processar judicialmente a referida associação.

E a razão, pelos vistos, tem a ver com as afirmações de danos para o ambiente, de destruição da vegetação e poluição, quando aquilo que se pretende, com a intervenção projectada é precisamente o contrário.

Em todo o caso seria conveniente equacionar a problemática da situação actual das águas do Neiva, para onde são "canalizados" esgotos domésticos e outros efluentes não tratados.

Acreditamos que a intervenção municipal terá em conta esta situação e que a praia fluvial da Morena será uma realidade, com condições para os muitos forjanenses e não só, que a utilizam.

## Forjães festeja subida de divisão

Depois de uma temporada desportiva recheada de êxitos, quer a nível desportivo quer a nível directivo, o Forjães Sport Clube encerra a época

com os objectivos cumpridos, isto é com o título de Campeão da 1ª Divisão da AF Braga.

De salientar que este título teve um

grande significado para o clube, pois já não se sagrava campeão há 24 anos. Este foi o melhor presente que a equipa pode oferecer aos sócios e simpatizantes no ano em que o Forjães comemorou os seus 35 anos de filiação. Esta data não foi esquecida pela direcção, a qual levou a efeito um jantar para celebrar a data, na qual estiveram representadas as associações da freguesia e a associação de futebol de Braga na pessoa do seu presidente, Carlos Coutada.

O Forjães encerrou a época desportiva com um jogo de entrega de faixas de Campeão no qual a equipa Forjanense defrontou a equipa do Marinhos que se disponibilizou para



colaborar neste momento especial para o clube.

Esta festa teve, como não podia deixar de ser, o seu ponto forte, o momento da entrega da taça de Campeão à equipa Forjanense bem como as respectivas faixas e medalhas aos seus

atletas pelas mãos do presidente da Junta de Freguesia e pelo presidente da AF Braga. No final do encontro decorreu um convívio no qual participaram as entidades convidadas, atletas e directores, animado pelo rancho, e pelo cantor Domingos Moça.



## A Câmara Municipal recebeu a Associação Equestre e Tauromáquica de Forjães

O presidente da Associação Equestre e Tauromáquica de Forjães, Dr. Alberto Torres, acompanhado do sócio Dr. João Ferreira, foi recebido em audiência no passado dia 20 de Maio, pelo chefe do Gabinete do presidente da Câmara, Dr. Garrido.

Tratou-se de um encontro salu-

tar e vantajoso para ambas as partes, em que foi dada a conhecer a actividade da associação.

Existe da parte da Câmara Municipal uma grande expectativa em apoiar esta Associação, na realização de protocolos, quer na área do desporto escolar, quer na área do desenvolvimento colectivo.

O chefe de gabinete do autarca esposendense prometeu, no futuro, rever a forma do Município apoiar com subsídios a associação, lembrando que a falta de qualquer participação, durante estes quatro anos de existência desta jovem Associação, se podem prender com a má formalização dos pedidos.

## Foto do mês

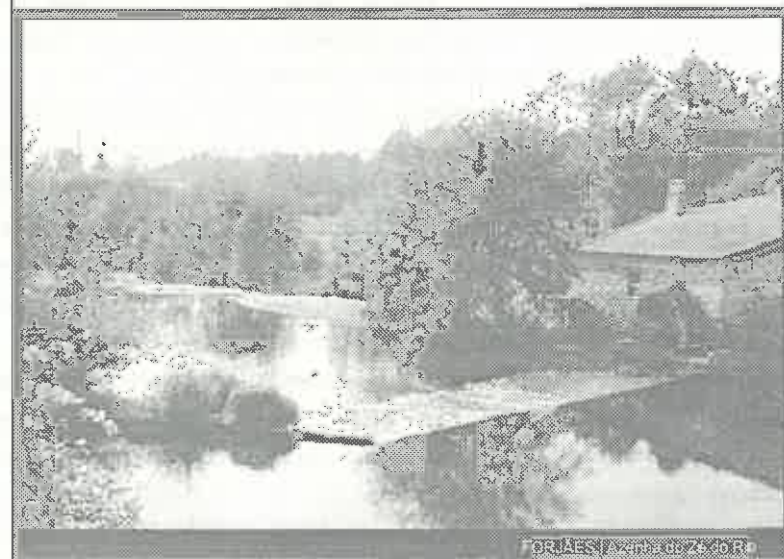

**LANOFOR**  
Confecções, Lda.

Avenida Margarida de Queirós, nº278 | 4740-434 Forjães  
Telefone 253 877 042 | Fax 253 877 043 | E-mail: Lanofor@mail.telepac.pt

# A paróquia de Forjães viveu intensamente o mês de Maio

O mês de Maio, o mês das flores, das mães, do coração, ou melhor de MARIA, foi vivido por toda a comunidade Forjanense com fé, com muito entusiasmo e com muita alegria.

O pároco soube mobilizar todos os movimentos paroquiais, quer isolados ou em conjunto, para organizarem o mês de MARIA.

Os resultados foram positivos e todos, sem excepção corresponderam à chamada, participando e colaborando em todos os actos realizados.

Foi lindo assistir à representação dos pastorinhos de Fátima e as criancinhas a rezarem o terço.

Que bonito a homenagem às mães, onde os filhos, pequenos e grandes entregaram uma flor às suas mães em momento especial durante a celebração do mês de Maio, realizado no dia 5 de Maio.

Que maravilha puder-se assistir à Festa da Esperança, festa dedicada aos doentes e aos idosos.

Para eles, houve celebração comunitária do Sacramento da Santa Unção e da Eucaristia. No final o salão paroquial foi pequeno para acolher todos os idosos e os fami-

ares que os acompanhavam, para um lanche /convívio.

O Grupo de Danças e Cantares e o Grupo de Cavaquinhos, mais uma vez, em sentido comunitário e de solidariedade, animaram este convívio.

O sacramento da Santa Unção, sacramento da fortaleza perante a doença ou debilidade da própria idade, foi recebido por 120 idosos e doentes.

A conferência Vicentina não se poupou a esforços. Nada faltou, nem nada falhou. Até o transporte dos idosos e doentes esteve assegurado.

A comunidade forjanense compareceu e participou, em grande número, na Festa do Corpo de Deus, ou não fosse esta a maior prova de amor por CRISTO REI.

Para além da representação de todos os organismos e associações religiosas, com os seus uniformes e bandeiras é digno de louvor a presença do Grupo de Danças e Cantares e do Grupo Associativo de Divulgação de Forjães com os seus uniformes e estandartes. As autoridades da terra também se fizeram representar.

A procissão estava muito bem

organizada. O tapete de flores feito pelo grupo dos jovens em caminhada, demonstra o entusiasmo que este grupo coloca nas coisas de Deus.

Ao passar junto ao Lar de Santo António a procissão fez uma pequena pausa para que fosse dada a benção do Santíssimo a todos quantos ali residem.

Foi visível as lágrimas nos olhos de alguns dos utentes, concertiza lágrimas de alegria porque Deus e os homens se lembraram deles e, também, de esperança no futuro.

Já de regresso, em frente ao escadório, no largo do Adro, foram abençoadas todas as famílias da paróquia e as suas searas.

O mês de Maio terminou com uma grande manifestação de amor e fé a Nossa Senhora de Fátima.

Este ano a procissão de velas iniciou-se no lugar do Matinho, dirigindo-se em direcção à Igreja Matriz, nela tendo participado muitos forjanenses.

Durante o trajecto o povo quis demonstrar a sua religiosidade e fé em Maria, engalanando com flores e com velas acesas os muros e as casas.

S.T.



## Homenagem a idosa centenária

A nossa conterrânea, D. Laura Fernandes Ribeiro (Tia Laura da Severina), festejou no passado dia 12 de Junho cem anos de vida.

Para comemorar o facto foi promovida uma homenagem pública à centenária senhora, promovida pela sua família, na qual participaram as forças mais representativas de Forjães.

Tratando-se de uma efeméride digna de registo, não só para a feliz aniversariante como para toda a comunidade, na qual nasceu e onde



vive, a data foi assinalada com a dignidade devida.

A homenagem iniciou-se com a celebração de uma Eucaristia de Acção de Graças, presidida por D. Antonino Dias, Bispo Auxiliar de Braga, seguindo-se um lanche, servido no Centro Social e Cultural, aberto a todos os forjanenses que pretendessem associar-se.

A D. Laura, nasceu em 1902, nesta vila, e é filha de Manuel Fernandes Ribeiro e de Emília Alves de Sá.

## FALECIMENTOS

No passado dia 28 de Maio faleceu no Hospital de Viana, onde se encontrava internada, Júlia da Conceição Martins dos Santos, de 71 anos de idade, residente no lugar de Igreja, nesta vila, viúva do saudoso Júlio Carvalho Pereira, falecido há cerca de um ano.

No lugar de Neiva, onde residia, faleceu no dia 29 do mesmo mês,

Florinda Fernandes do Casal, viúva, de 90 anos de idade.

Com a presente edição concluída soubemos do triste falecimento da nossa conterrânea Inês Almeida da Costa, solteira, de 56 anos de idade, vítima de doença prolongada.

A falecida residia na casa de seus pais, no lugar da Igreja e dedicou grande parte da sua vida ao ser-

viço da paróquia local, em particular como catequista.

As falecidas foram sepultadas no cemitério da freguesia, depois de celebradas as cerimónias fúnebres na igreja paroquial.

*A todas as famílias enlutadas apresentamos sentidos cumprimentos de pesar.*



## Faleceu a INÊS

A Inês viveu uma vida tripartida entre a Família, o Trabalho e a Catequese.

Na família, dedicou-se com amor e carinho na grande tarefa de cuidar dos seus pais. Era no seu seio um exemplo de união e de admiração por parte de todos os seus irmãos.

No trabalho foi exemplo de zelo e profissionalismo, ganhando com muita facilidade a simpatia dos patrões e colegas. Que testemunhem aqueles que com ela tiveram o privilégio de conviver, durante anos, nas confecções CRUZCOTEX.

Era afável e muito alegre. Era feliz.

Na catequese, missão apostólica e nobre, que exerceu durante décadas, só a deixou, quando se teve de dedicar aos seus pais e quando as forças, por motivo de doença, lhe foram faltando.

Foi testemunha e seguidora de Cristo, ensinando com alegria e entusiasmo muitos dos filhos desta terra, que talvez hoje, já com saudades, recordem da Inês, os seus ensinamentos e muitas das suas qualidades e virtudes.

Começaste hoje uma nova vida, tu não morreste, porque aqueles que se dão aos outros não morrem, ficam eternamente gravados na memória dos que serviram.

S.T.

**Monijana**  
CONFECÇÕES

ISABEL AMORIM & FILHAS, LDA.

# HORSE PAPER – Prova Inédita

**No dia 04 de Maio de 2002, a Associação Equestre, Tauromáquica e Desportiva de Forjães, realizou, com o apoio do IPJ – Delegação de Braga, uma actividade inédita na nossa região, um HORSE PAPER.**

Com o objectivo claro de aumentar a confraternização entre todos os participantes e sócios, os participantes tiveram duas horas, tempo regulamentar, para cumprir com a sua prova.

Segundo António Queiroz, responsável pelo regulamento, os participantes foram levados a conhecer a Vila de Forjães. Existiam perguntas sobre a Igreja Paroquial, a Casa do Povo, o Centro Cultural e muitas outras, para que a dezena e meia de concorrentes melhorassem os seus conhecimentos sobre a Vila de Forjães.

Com participantes de Forjães, Barcelos, Viana do Castelo e Monção, destacamos o nosso conterrâneo Bruno Correia que arrecadou o 1º lugar.

No final, alturas de convívio entre todos os presentes, podia-se ouvir da voz do Eng. José Pedro, responsável na Associação pelo PAAJ (Plano de Apoio a Associações Juvenis do IPJ) a satisfação e alegria por ter concretizado, sem sobressaltos, e de acordo com o planeado o Horse Paper, agradecendo a participação e empenho de todos os presentes, reconfortando os vencidos como uma pequena lembrança de participação.



**Dentro da integração da Associação Equestre Tauromáquica e Desportiva de Forjães na sociedade que a envolve, e mantendo a sua vontade em utilizar os meios ao seu dispor em prol das pessoas, tem a Associação fomentado entre as pessoas mais jovens o gosto pela equitação e pelo contacto com estes nobres animais, que, ao longo dos tempos, desempenharam um importantíssimo papel na evolução da humanidade.**

**Assim, foram postos ao dispor das populações em geral e das crianças em particular, os meios disponíveis, como forma de iniciação à equitação, gratuitamente.**

**Comparece. Todos Fins de Semana até 11/08, das 16 horas às 20 horas, no Campo de Ramalde – Forjães - Esposende.**

## Fim de Semana Equestre

Aproveitamos a oportunidade para informar que Fim de Semana Equestre ocorre nos dias 20 (Tarde: Caça ao Tesouro, Noite: Espectáculo) e 21 de julho (Tarde: Gincana de Cavalos).

Brevemente daremos mais pormenores do programa.

A Direcção

“SE TENS UM CAVALO, JUNTA-TE A NÓS E VEM DAR UMA VOLTA”

Olá caros leitores. Participo neste espaço da A.E.T.D.F. com muito agrado, resultado de em conversa com um dos representantes da associação me ser proposto participar com um tema livre nesta página. Achei a ideia interessante e respondi prontamente que sim. No entanto ao debruçar-me sobre um tema para vos expor, fiquei em dúvida, pois surgiam várias ideias mas, a verdade é que me inclinei para uma pequena e humilde reflexão que penso pode ser comum a todos nós.



*Fazendo uma pequena analogia entre o cavalo e a vida sendo o homem o personagem principal, em que medida os erros que se cometem com o cavalo se reflectem na relação do animal com o homem. Da mesma forma, em que medida os erros que cometemos no nosso dia-a-dia se reflectem na nossa vida.*

*Na vida e nesta actividade, arte, hobby ou como lhe queiramos chamar, os erros, as imperfeições cometidas têm um objectivo: Ensinar-nos algo que não sabemos ou conhecemos verdadeiramente. Assim como, em cima do cavalo podemos ter uma postura menos atenta ou um movimento imprudente, no nosso dia-a-dia concerteza também pode acontecer.*

*Uma queda de um cavalo pode ser apenas um pequeno susto como pode tornar-se em algo de inesquecível para todo o amanhã.*

*Na vida os enganos, erros, pequenas imperfeições que cometemos conscientes ou não, quando são repetidos com frequência, quer dizer que não pensamos neles como erros que são, mas mais do que isso, não tivemos a capacidade de os admitir como tal.*

*“Errar é Humano”, “Estar sempre a errar não é Humano”*

*Admitir o erro que cometemos e perdoar-nos por tê-lo cometido é essencial e só assim não o voltaremos provavelmente a cometer.*

*Isto parece um pouco sério, mas até pequenos erros, enganos, que nos sucedem diariamente talvez deixassem de suceder se lhes déssemos importância e deixássemos de dizer “isto só a mim me acontece” A vida é tão dura comigo..*

*Às vezes vê-se pessoas a lidar com o cavalo sem o conseguirem “dominar”, quando digo dominar refiro-me a conseguir fazer o animal obedecer às suas pretensões, ou melhor às mensagens que o homem lhe quer transmitir. Muito frequentemente o homem diz que o defeito é do cavalo, mas nem sempre é bem assim..*

*Parar para pensar porque será que o animal não obedece, é uma boa ideia.*

*Por sorte ainda não cai do cavalo, “é a sorte de principiante” também não ando muito, além de que sei muito pouco acerca da atitude correcta do homem perante o cavalo, no entanto, tenho a noção que o EQUILIBRIO, a SENSIBILIDADE, a ATENÇÃO e a FIRMEZA são importantes para nos manter-mos em cima do animal, mas, sobretudo conviver com ele o máximo de tempo possível fará com que cavalo e cavaleiro se tornem cúmplices.*

*Na vida também: a procura do equilíbrio físico e psíquico é fundamental para sermos felizes, a sensibilidade de tentar entender o outro e o que o leva o outro e eu a tomar atitudes diferentes, a atenção! Estar atentos aos sinais que a vida nos dá, ser firmes nas decisões respeitando sempre os outros...*

*Tal como, entre cavalo e cavaleiro surge uma cumplicidade, há também respeito entre ambos, mas sempre o cavaleiro terá que ser firme.*

# Satgat®



# as freguesias



## Arcebispo Primaz na geminação das paróquias de Apúlia e de S. Tiago (Cabo Verde)

As paróquias de S. Miguel, de Apúlia e de S. Tiago, de Cabo Verde, vão assinar, no próximo dia 13 de Julho, o acordo de geminação, que começou a ser delineado desde Janeiro de 2001, altura em que uma delegação da paróquia de Apúlia visitou a sua congénere.

O acto de assinatura do acordo terá lugar durante a celebração da Eucaristia, presidida pelo Arcebispo Primaz de Braga, D. Jorge Ortiga.

A delegação da paróquia caboverdiana chegará no próximo dia 9 para participar nas actividades paroquiais de Apúlia e preparar o programa conjunto que está previsto.

Para além da Eucaristia,

que inclui o acto de geminação, realizar-se-á uma noite cultural com canções populares de Apúlia e Cabo Verde, uma exposição sobre as duas comunidades paroquiais e uma reunião com o Conselho Pastoral Paroquial de Apúlia.

No âmbito da geminação, para além do empenho e trabalho para que o acto seja um grande momento para as duas paróquias, sobretudo de fraternidade cristã, está a ser desenvolvido um movimento de solidariedade, por parte das crianças e adolescentes apulienses, no sentido de angariação de fundos a favor das crianças de Cabo Verde, a oferecer no decurso daquele acto solene.



## Marinhas homenageia três sacerdotes

No próximo dia 21 de Julho, por ocasião da festa do Santíssimo Sacramento, a paróquia de Marinhas vai homenagear três sacerdotes, naturais da freguesia, que, no decorrer do presente ano, completaram ou completam os 25 anos de sacerdócio: Pe. Manuel Casado Neiva (ordenado em 27/03/77), Pe. Abílio Alves Cardoso (ordenado em 17/07/77) e Pe. Eduardo Francisco Miranda Ferreira (ordenado em 18/09/77).

O acto mais significativo será a solene celebração, presidida pelo Prelado da Diocese, pelas 16h30, seguida da Procissão Eucarística e o Jantar/Convívio, pelas 20h00.

Para além destes actos, durante a semana de 15 a 20 de Julho, realizar-se-ão diversas actividades culturais e religiosas, a nível paroquial, com a participação dos sacerdotes jubilados e outros que versarão temas relacionados com o Consagrado, a Catequese, a Família, as Vocações, o Sacerdócio e a Cidadania.

Haverá, igualmente, um encontro dos Idosos e Doentes e uma noite do Jovem.

No dia 20 será levado novamente à cena o espectáculo "Trilhos da Liberdade", da autoria do Prof. Albino Casado Neiva.

## Futuro do comércio concelhio está comprometido

A Associação Comercial e Industrial de Barcelos denuncia, através de uma circular dirigida aos seus associados, a gravidade da situação relativa à possibilidade de construção de um Hipermercado com Centro Comercial, a localizar na zona industrial de Esposende.

A referida associação afirma que tal construção trará graves prejuízos para o comércio do concelho de Esposende, provocando o encerramento de muitos estabelecimentos, originando a per-



da de empregos e de volume de vendas.

O incremento da concorrência à volta de Esposende, incluindo o novo Centro Comercial de Viana do Castelo, compromete, na opinião daquela associação, o futuro do Comércio de Esposende.

Nesse sentido a Associação de Barcelos propôs à Associação de Esposende para, em conjunto iniciarem uma campanha de defesa do Comércio do Concelho, tendente a inviabilizar a construção do Hipermercado previsto.

## Como vão as coisas em Fonte Boa

A época de Verão já se iniciou e com ela costuma surgir o problema do campismo selvagem. A praia fluvial de Fonte Boa é um exemplo desse tipo de campismo, pois não tem condições legalmente exigidas.

Segundo consta vai ser proibido pernoitar no local, apesar dos esforços no sentido de permitir, durante o dia, a permanência dos campistas.

Refira-se que o cemitério paroquial vai ser ampliado, tendo-se iniciado já a sua terraplanagem, na qual participaram cerca de quarenta tractores, que transportaram terra para o efeito.

No que respeita a caminhos, para além do caminho do Girão que irá ser alargado e pavimentado, lamenta-se que os do lugar de Alapela estejam numa situação bastante degradante.

E para tal tem contribuído a existência de salas de ordenha, com escorrências que têm danificado grandemente os caminhos do lugar.

### ...breves...breves...breves...breves...breves...breves...breves...bre

☛ A Câmara Municipal assinou no dia 19 de Junho, protocolos com as Juntas de Freguesia de Antas, Apúlia, Belinho, Fão, Gemeses, Mar, Fonte Boa e Rio Tinto, para a realização de tarefas de limpeza e valorização nas várias praias do concelho.

☛ A Câmara Municipal de Esposende foi convidada para dar a conhecer as suas estratégias de Educação Ambiental no «II Encontro de Técnicos de Educação Ambiental», realizado no passado dia 29 de Junho, em Penamacor.

☛ No passado dia 19 de Junho realizou-se no Auditório Municipal um encontro para debate sobre os "Problemas ligados ao álcool e as suas repercussões a nível familiar e social", organizado pela Esposende Solidário e a Câmara Municipal.

☛ A equipa de infantis femininas de andebol da Escola Básica, 2,3 de Apúlia sagrou-se campeã do CAE de Braga, de desporto escolar, só com vitórias.

☛ O atleta do Grupo Cultural, Desportivo e Recreativo de Gemeses, Ricardo Campos participou, de 25 a 30 de Junho, em Espanha, no estágio da selecção nacional de canoagem, de preparação para os campeonatos da Europa e Mundo.

## Associação Humanitária dos Dadores de Sangue de Esposende

### RECOLHAS DE SANGUE

A Associação Humanitária dos Dadores de Sangue do Concelho de Esposende, efectua recolhas de sangue, nos próximos dias 7, no Instituto Materno Infantil, em Forjães, e sede da Junta de Freguesia de Estela (Póvoa de Varzim) e 14 de Julho, no Centro Paroquial de Antas, como habitualmente, das 09:00 às 12:30 horas.

## PS critica Câmara pelo desperdício de água em 2001

Na sessão ordinária da Assembleia Municipal, realizada em 27 de Junho, o grupo do PS, teceu críticas ao presidente da Câmara, nomeadamente no que se refere à gestão dos SMAS, referindo, segundo informação do Plano Nacional da Água que o Município de Esposende, teve perdas em 2001, superiores a metade da água que comprou, correspondente a 59%, percentagem que não corresponde à admitida por João Cepa, que se cifra na ordem dos 30%.

Em todo o caso os socialistas entendem tratar-se de uma situação escandalosa, pois que só em água se desperdiçaram 619 euros (124 contos) por dia.

(Do «Jornal de Esposende», N.º 475, de 1-07-2002)

**CARTÓRIO NOTARIAL DE ESPOSENDE**  
NOTÁRIO - Lic. ANTÓNIO GONÇALVES DE SOUSA

CERTIFICO narrativamente para efeitos de publicação, que a folhas setenta e oito e seguintes do livro de Escrituras Diversas n.º 176-E deste Cartório, foi exarada uma escritura de justificação notarial com a data de vinte e sete de Maio de dois mil e dois, na qual:

PALMIRA MANUELA FARIA DA SILVA, e marido, ALBERTO MORAIS LARANJEIRA, casados sob o regime da comunhão de adquiridos, ela natural da freguesia de Cristelo, concelho de Barcelos, e ele natural da freguesia de Fonte Boa, deste concelho, e nesta última residentes no lugar de Cima, C.F. 198 457 022 e 184 079 390.

**DECLARARAM:**

Que são donos e legítimos possuidores, com exclusão de outrém, do seguinte imóvel:

Prédio rústico composto por terreno de pinhal, eucaliptal e mato, denominado "Bouça do Painço, no Sítio de Chães, freguesia de Cristelo, concelho de Barcelos, com a área de três mil e catorze metros quadrados, a confrontar do norte caminho de servidão, sul com Comissão Fabriqueira de Cristelo, nascente com António Gonçalves Brito e poente com António Padrão dos Santos e Joaquim Fontainhas de Faria, não descrito na Conservatória do Registo Predial de Barcelos, inscrito na matriz em nome da justificante mulher sob o artigo número 1.572, com o valor patrimonial de 23,40 e o atribuído de MIL EUROS

Que não possuem título formal que lhes permita registar na competente Conservatória o identificado prédio, mas que, no entanto, entraram na posse do mesmo, há mais de vinte anos, através de doação meramente verbal feita por Manuel da Silva Faria e mulher Deolinda Dias Martins, residentes que foram naquela freguesia de Cristelo, por volta do ano de mil novecentos e oitenta e dois.

Que, sempre estiveram e se têm mantido na posse e fruição daquele prédio, há mais de vinte anos, cultivando-o, pagando impostos e administrando-o com ânimo de quem exercita direito próprio, fazendo-o de boa fé, por ignorarem lesar direito alheio, pacificamente, porque sem violência, contínua e publicamente, com conhecimento de toda a gente, sem interrupção ou oposição de quem quer que seja.

Que, dadas as enunciadas características de tal posse, adquiriram o identificado prédio por USUCAPIÃO, não dispondo todavia, dado o modo de aquisição, de documento ou título formal que lhes faculte a prova do seu direito, base do registo que pretendem fazer a seu favor.

E, para suprir a falta de título, prestam estas declarações para efeitos de primeira inscrição no Registo Predial.

Está conforme o original, na parte transcrita, e na certificada.

Cartório Notarial de Esposende, 27 de Maio de 2002.

A Ajudante,  
(Assinatura ilegível)

**VENDE-SE****ESPOSENDE**

- \* Vivenda Individual tipoT4
- \* A 2Km da praia/área habitável 160 m2
- \* Aquecimento central/vidros duplos
- \* Garagem 6x3,40 m/jardim

Contacto 96 30 56 322



R. de S.º António, 3 - Palmeira do Faro • 4740-596 ESPOSENDE • ☎253 96 61 40

**JORNAL  
DE ESPOSENDE****PUBLICIDADE e ASSINATURAS**

Manuel Pereira da Costa  
Av. Dr. Henrique Barros Lima, n.º 11 (frente à GNR)  
Telef. 253 962 640 - 4740-203 ESPOSENDE

**Falecimentos**

✠ Faleceu no dia 6 de Junho, no lugar de Igreja, freguesia de Palmeira, Manuel Silva do Vale, casado, de 53 anos de idade.

O falecido era pessoa conhecida e estimada na freguesia, colaborando no Rancho Folclórico, como tocador de concertina, tendo sido sepultado no cemitério paroquial, depois de celebradas as cerimónias fúnebres.

✠ Na mesma localidade, faleceu no dia 10 de Junho, Armindo do Vale Gomes, que se encontrava internado no Hospital de Barcelos, casado, de 63 anos de idade, residente no lugar de Barral, cujo corpo foi sepultado no cemitério local, em jazigo de família.

✠ No passado dia 10 de Junho faleceu no I.P.O., no Porto, Maria Margarida da Fonseca Pedrinha Leite, casada, de 50 anos de idade,

natural e residente na freguesia de Apúlia.

✠ No dia 12 deste mês faleceu no lugar de Pinhote, na mesma freguesia de Marinhãs, Delfino Carvalho Penteado, casado, de 69 anos de idade, tendo sido sepultado no cemitério paroquial da referida localidade, depois da celebração das cerimónias fúnebres.

✠ No Hospital de S. João, no Porto, onde se encontrava internado, faleceu no passado dia 22 de Junho o funcionário municipal, Arnaldo José Barbosa Nunes da Silva, casado, de 51 anos de idade, natural de Viatodos e residente da Avenida Marginal, nesta cidade.

O seu falecimento causou profunda consternação nos seus colegas, amigos e muitas pessoas que o conheciam.

Esteve em câmara ardente na Igreja da Misericórdia, a cujos órgãos sociais pertencia.

O seu funeral traduziu-se numa manifestação pública de pesar, tendo sido sepultado no Cemitério Municipal, após celebração dos actos religiosos.

✠ Faleceu no passado dia 22 de Junho, no Hospital de Barcelos, Manuel José Filipe Peres, casado, de 63 anos de idade, natural de Miranda do Douro e residente na freguesia de Curvos.

O seu corpo foi a sepultar no Cemitério de Vila Coxa, Barcelos

✠ Em França, onde residia, faleceu no passado dia 12 de Maio, Agostinho da Costa Senra, casado, de 49 anos

de idade, natural do lugar de Outeiro, da freguesia de Belinho.

✠ Faleceu no passado dia 22 de Junho, na sua residência, no lugar de Goios, em Marinhãs, Abel Rodrigues Santa Marinha, viúvo, de 73 anos de idade, tendo sido sepultado no cemitério paroquial, depois das cerimónias fúnebres.

✠ No dia 11 de Junho faleceu em Canidelo, Vila do Conde onde residia e foi a sepultar, o Dr. Manuel Enes Monteiro, natural da freguesia de Marinhãs, deste concelho.

*JE apresenta a todas as famílias enlutadas sentidos cumprimentos de pesar.*

**ATENÇÃO**

Os números dos telefones de acesso aos serviços do Hospital de Esposende foram alterados:

**Geral:**  
253 969 480

**Urgência:**  
253 969 481

**Serviço do Utente (marcação de consultas e exames):**  
253 969 482

**Radiologia:**  
253 969 484

Atendimento  
Permanente

Clínica Geral  
Enfermagem  
Análises Clínicas  
Radiologia  
E.C.G.

Plasticidade  
Clínica

Alergologia  
Angiologia  
Cardiologia  
Cirurgia Geral  
Cirurgia Plástica  
Cirurgia Vasculosa  
Dermatologia  
Endocrinologia  
Ginecologia/Obstetrícia  
Neurologia  
Oftalmologia  
Ortopedia  
Otorrinolaringologia  
Pneumologia  
Podologia  
Psicologia Clínica  
Psiquiatria  
Senologia  
Urologia

hospital  
esposende

Serviços  
de Diagnóstico

Angiologia  
Análises Clínicas  
Cistoscopia  
Densitometria Óssea  
Ecografia  
Ecografia Ocular  
E.C.G.  
Endoscopia  
Mamografia  
Radiologia

Serviços

ARS Norte  
(Região-Norte)  
ADMA (Marinha)  
ADME (Exército)  
ADMFA (Força Aérea)  
ADMG (GNR)  
ADSE  
CGD depósitos  
AXA Seguros  
MAPFRE Seguros  
LUSITÂNIA  
MUNDIAL CONFIANÇA  
SAD/PSP (PSP)

A  
SUA  
SAÚDE  
É A  
NOSSA  
RAZÃO  
DE EXISTIR

**SANTA CASA DA MISERICÓRDIA DE ESPOSENDE**

Avenida Dr. Henrique Barros Lima  
4740-203 ESPOSENDE

Telef. 253 969 480 (Geral); 253 969 481 (Urgência); 253 969 482 (Serviço Atendimento do Utente); 253 969 484 (Radiologia) - Fax. 253 969 499

**ESPOSENDE RÁDIO**

93.2 FM

sintonia todo o dia

## desporto

## Futebol

FUTEBOL JUVENIL

## Benfica conquista Torneio Internacional de Marinhas

A equipa do Benfica venceu o XV Torneio Infantil de Marinhas - Fernando Cunha, ao derrotar na final o Futebol Clube do Porto, por uma concludente goleada (6-0).

Este torneio, considerado um dos melhores do país, organizado pelo clube local reuniu no campo de São Miguel,

algumas das melhores equipas de futebol infantil.

O vencedor do torneio arrecadou ainda os troféus de melhor ataque, melhor defesa, melhor marcador e melhor jogador.

O troféu de melhor guarda-redes foi atribuído ao guarda-redes do FC Porto,

segundo classificado do torneio.

A equipa do Marinhas que se classificou no sétimo e penúltimo lugar da classificação, à frente do Esposende, que participou, pela primeira vez no torneio, recebeu o troféu Fair-Play - Rui Filipe, em homenagem ao júnior marinhense, recentemente falecido, enquanto a equipa da ADE foi distinguida com o troféu simpatia.

O próximo torneio já se realizará no novo complexo desportivo.



## BTT

## Hugo Rocha em grande forma bate concorrência nas Marinhas

Realizou-se no dia 5 de Maio o 5º BTT do Centro Social JUM das Marinhas, integrado no Campeonato Regional do Minho em BTT - Cross Country.

Sob a logística da Associação de Ciclismo do Minho, o evento teve lugar no Monte da Várzea, ali bem perto da Capela da Sr.ª da Paz, na Freguesia das Marinhas e contou com a presença de cerca de uma centena de "Bttistas". O numeroso público que acorreu ao local assistiu a uma verdadeira festa do desporto, nos vários escalões a "luta" pelos lugares do pódio proporcionou despiques emocionantes. Na categoria sénior o atleta Hugo Rocha, do Clube Jovem das Marinhas, superou a forte concorrência numa prova marcada por diversas tentativas de fuga, em veteranos B, Joaquim Sá das Bicicletas Lavarinhas, superiorizou-se à experiência do antigo ciclista Joaquim Silva, do Maia Cycles, em juvenis a discussão pela vitória foi mesmo ao sprint levando a melhor o atleta, Luís Ferreira da Casa do Povo de Retorta, em Veteranos A, o actual vencedor da Taça de Portugal, António Silva, da Bicintra, destacou-se desde o tiro de partida e não teve qualquer dificuldade em vencer a sua classe. A representar o nosso Concelho estiveram duas equipas, por sinal da Freguesia organizadora do evento, o Clube Jovem das Marinhas e o Centro Social JUM.

No arranque da época desportiva há já várias provas onde o nosso Concelho foi representado, destaque novamente para o bom momento de forma de Hugo Rocha, que lhe permitiu, por diversas vezes subir ao pódio, em Soure e Paços de Ferreira vencendo na sua categoria. Já em Guimarães e Pinhel viria a classificar-se em 2º e 3º lugar respectivamente.

## Juventude de Mar homenageia campeãs de Andebol

Decorreu com brilhantismo a festa do 27.º aniversário do Centro Social da Juventude de Mar, no passado dia 8 de Junho. Muita gente se associou a esta comemoração que serviu também para galardoar com medalhas e faixas as atletas de andebol, pelos êxitos alcançados na presente época.

Presidiu às cerimónias o presidente da Câmara Municipal, João Cepa, ladeado pelo presidente da Assembleia Municipal, Alberto Figueiredo e pelo presidente da Assembleia Geral do Centro Social de Mar, Ilídio Maranhão, estando presentes outras individualidades, entre elas o presidente da Junta de Freguesia de Mar.

Viveram-se momentos de grande entusiasmo quando as equipas de andebol feminino foram galardoadas pelos êxitos desportivos alcançados.

As Infantis receberam medalhas de Vice-Campeãs Distritais da Associação



de Andebol do Porto, as Iniciadas e as Juvenis receberam medalhas e faixas de Campeãs Nacionais. Os respectivos treinadores e directores foram agraciados com alguns troféus. A ligação afectiva e fraterna que muitas atletas têm desde tenra idade com o Centro Social de Mar, foi simbolizada com a entrega de duas lembranças a duas atletas que "militam" na instituição desde os seis meses de idade. As atletas internacionais do clube também foram distinguidas.

João Cepa afirmou que era intenção da Câmara Municipal renovar o acordo de cooperação existente entre o Município e o Centro Social da Juventude de Mar. Adiantou ainda que muito provavelmente, com a definição dos novos critérios de apoio aos clubes com formação, será possível, por merecido, um apoio mais efectivo e consentâneo com a grandeza do trabalho desenvolvido e dos resultados obtidos pela Juventude de Mar.

Antes de se cantar os parabéns, foi lida uma mensagem enviada pelo Ministro dos Assuntos Parlamentares, Dr. Luís Marques Mendes, que não esteve presente por impossibilidade da sua agenda, na qual realça o trabalho desenvolvido pela direcção do Centro Social, uma associação que conhece, cuja acção merece os maiores louvores.

E o governante não esqueceu as jovens campeãs nacionais, a quem endereçou felicitações, pelo seu empenhamento, pela sua dedicação, pelo seu esforço, mas também pela sua capacidade de desportistas, endereçando a todos quantos se dedicam ao Centro Social o seu obrigado em nome do Governo de Portugal.

Foi uma época em cheio das equipas de andebol do Centro Social da Juventude de Mar, que ficará gravada no seu já valoroso historial, não só como instituição de solidariedade, mas também associação desportiva.

## Hóquei em Patins

## Hóquei de Fão subiu à II Divisão

Depois da alegria e regozigo pela subida à II Divisão Nacional da modalidade, como noticiamos na nossa última edição, a equipa do Hóquei de Fão começou já a preparar a nova temporada.

Atingidos os objectivos da época finda, os dirigentes do clube encetaram já diligências no sentido de conseguirem novo treinador e reforços para a equipa.



Espomecânica - Manutenção de Veículos, Lda.

GRUPO  
ESPOAUTO

**NOVO TALHO JACINTO**

José Jacinto Pereira Ribeiro

TALHO Nº 1 TALHO Nº 2  
TEL.253 98 19 20 TEL.253 98 19 46  
Avenida da Praia R. dos Sargaceiros  
4740-033 APÚLIA

# JORNAL DE ESPOSENDE

quinzenário informativo e regionalista

E-mail: [jornalesposende@mail.telepac.pt](mailto:jornalesposende@mail.telepac.pt)

FUNDADO EM 1978

Redacção e Administração:  
Avenida Marginal, 52 - 4740-204 ESPOSENDE

Publicidade:  
Av. Dr. Henrique Barros Lima, n.º 11 - 4740-203 ESPOSENDE

Venda ao público:  
LOJINHA DONA ARMINDA  
Av. Dr. Henrique Barros Lima - 4740-203 ESPOSENDE - Telef.: 253 963 193

BAZAR SERRA  
Rua 1.º de Dezembro, 48 - 4740-226 ESPOSENDE - Telef.: 253 964 602

SERRA DA SORTE  
Largo Rodrigues Sampaio, 16 - 4740-218 ESPOSENDE - Telef.: 253 962 723

CONFITEARIA NÉLIA  
Rua 1.º de Dezembro, 71 - 4740-226 ESPOSENDE - Telef.: 253 963 274

CONFITEARIA PRIMOROSA  
Praça do Município, 7 - 4740-223 ESPOSENDE - Telef.: 253 961 563



## Formação Profissional para Jovens INDÚSTRIA

### Técnico de Secretariado de Direcção na PME Industrial



2.422 horas

#### Módulos:

- Português comercial e técnico
- Inglês comercial e técnico
- Psicossociologia
- Higiene e segurança no trabalho
- A empresa e as suas funções
- Documentação comercial
- Gestão do tempo
- Gestão de recursos humanos
- Organização e secretariado de reuniões
- Técnicas dactilográficas
- Ergonomia
- Gestão de arquivo
- Técnicas de correspondência
- Contabilidade geral e analítica
- Marketing empresarial
- Escritório electrónico
- Sistemas de informação empresarial
- Internet e correio electrónico

#### REGALIAS SOCIAIS

- Bónus de formação no período de formação em sala e no período de prática em contexto de trabalho
- Subsídio de alimentação diário
- Bónus no período de estágio de 1,5 x o salário mínimo nacional
- Seguro de acidentes pessoais
- Subsídio de transporte

Estágio em Empresas da Região

Certificado Final

Para Jovens dos 18 aos 24 anos e com o 11.º de escolaridade

### Técnico de Gestão Industrial



2.452 horas

#### Módulos:

- Inglês técnico comercial
- Português técnico
- Higiene, segurança e saúde no trabalho
- Psicossociologia
- Marketing industrial
- Manutenção industrial
- Gestão de comunicação e organização empresarial
- Gestão financeira
- Gestão operacional
- Gestão e controlo da produção
- Gestão da qualidade e processo de certificação
- Planeamento estratégico, organização do trabalho
- Gestão de projetos
- Gestão de recursos humanos
- Informática geral e aplicada
- Legislação laboral, industrial e ambiental
- Estatística e controlo
- Gestão de compras e stocks
- Contabilidade geral e análise de custos
- Internet
- Sistema de informação empresarial em rede
- Gestão ambiental
- Gestão de energia na indústria
- Controlo ambiental

#### Informações e Inscrições:

### ACIB

Associação Comercial e Industrial de Barcelos

sede	delegação em Esposende
Largo Dr. Martins Lima, 10 4750-318 Barcelos Tel: 253 821 935 Fax: 253 821 860	Largo Dr. Ferreira Lima, 2.º 4740-216 Esposende Tel: 253 964 819 Fax: 253 964 819



## 'UM MUNDO DE DESCOBERTAS'

Encontra-se patente ao público desde o passado dia 28 de Junho até ao próximo dia 14 do corrente, no Salão Nobre dos Bombeiros Voluntários de Esposende uma exposição itinerante do Museu da Marinha, intitulada "Um Mundo de Descobertas", em que se mostra o património histórico ali guardado ou evocado.

A mostra inclui 17 modelos de barcos, desde a Galé, navio utilizado no Mediterrâneo desde a Antiguidade Clássica até à Nau "São Gabriel", navio-almirante da esquadra de Vasco da Gama que, em 1498, atingiu pela primeira vez a Índia, sem esquecer barcos tradicionais como o Barco "Rabelo", a embarcação Muleta do Tejo, utilizada na pesca do arrasto, e a Fragata "D. Fernando II e Glória", construída em Damão em 1843, restaurada em 1998, exposta no Museu da Marinha, como navio museu, bem como o Paquete "Funchal", construído em 1959 para a Empresa Insulana de Navegação, actualmente a funcionar como navio turístico.

Nesta exposição encontram-se alguns trabalhos dos Irmãos Matias, Mestres José Maria Fernandes Matias e Casimiro Fernandes Matias, naturais da vila de Fão, que pertenceram aos quadros técnicos do Museu da Marinha, instituição à qual ainda se encontram ligados apesar de estarem reformados desde 18 de Setembro de 1993.

Desses trabalhos destacamos a última embarcação construída nos Estaleiros de Fão o "Júlia Terceiro", o Navio Oceanográfico "Albaco-ra", a Catraia "Santa Maria dos Anjos" e o Barco Típico do Rio Cá-vado.



No âmbito desta exposição, promovida pelo Forum Esposendense, em colaboração com a Câmara Municipal, realizar-se-ão, no Auditório da Junta de Freguesia de Esposende, palestras alusivas ao tema, iniciadas no passado dia 29 de Junho, sobre o próprio Museu da Marinha, pelo seu Director, Comandante Adriano Beça Gil, estando previstas para o próximo dia 5 de Julho, "Os Navios de Tarsis", pelo Dr. Francisco Brás Marques, no dia 12 de Julho, "A Evolução da Marinha Portuguesa - séc. XIV a XVI", pelo Dr. Amaral Xavier e, finalmente, no dia 13 de Julho, "Contratação na Construção Naval em Esposende no séc. XVII", pelo esposendense José Felgueiras.

## MEDITAÇÃO

Por: PIEDADE SILVA

Quem é mau e violento  
não viu bem esta verdade:  
- Quem procura espalhar vento,  
colhe sempre tempestade.

Dínamor



Malafaia Banquetes

## CASAMENTOS

Espectacular salão c/ ar condicionado, Tv Gigante e sistema de som!  
Temos o melhor serviço, as melhores ementas, a melhor decoração e o melhor PREÇO!  
O s/ CASAMENTO vai ser animado c/ rancho folclórico, banda de música, cantares ao desafio e palhaços.

Tudo isto completamente grátis!

Consulte-nos e nós explicamos o porquê desta "oferta".

QUINTA DA MALAFAIA

Antas - Esposende - Tel: 253 20 37 40 - Fax: 253 20 37 49

Temos também um RESTAURANTE REGIONAL - Aberto Diariamente -

ARRAIS TODOS OS SÁBADOS DE JUNHO A NOVEMBRO



## EXPOZENDE 2002

2.ª Feira das Actividades Económicas de Esposende

20 a 28 de Julho

Local:  
Escola Secundária  
Henrique Medina

Depois do sucesso da primeira edição da Expozende, a ACICE tem o prazer de convidar todos os sócios e demais interessados a visitar a 2.ª Feira de Actividades Económicas de Esposende, que vai realizar-se na Escola Secundária Henrique Medina, com o seguinte horário:

Dias úteis:  
20h00 às 24h00

Fim de semana:  
15h00 às 24h00

## SUMÁRIO

**Editorial**

Benchmarking

p. 2

**ACICE informa**

Novos horários

p. 3

**ÚLTIMA**

Bolsa de emprego

p. 4

Este boletim faz parte integrante do Jornal de Esposende, edição n.º 475, de 1 de Julho de 2002, e não pode ser vendido separadamente.

## FORMAÇÃO DE NAVEGADORES DE RECREIO

**CARTA DE PATRÃO LOCAL**



Até 5 milhas da costa e 10 milhas de um porto de abrigo;  
Navegação diurna e nocturna;  
Qualquer embarcação de recreio. Potência Ilimitada

**CARTA DE MARINHEIRO**  
(Motos de água e Jet-Ski,  
s/ limite de potência)



Navegação diurna. Até 3 milhas da costa e 6 milhas de um porto de abrigo.  
Embarcações de recreio até 7 metros de comprimento e 60 HP de Potência

Contactar: 919993746/918762909 ou Associação Comercial e Industrial do Concelho de Esposende (ACICE)



## Editorial

# A época balnear

### Caros Associados:

É com grande entusiasmo que assistimos à entrada de mais uma época balnear. Esta é a altura do ano mais desejada pela maior parte das pessoas. No nosso caso não nos vamos debruçar sobre o deleite das férias, mas pelo contrário, sobre trabalho e das oportunidades para o comércio, próprias desta altura do ano.

Um aspecto a ter em conta é a nossa situação geográfica, Esposende é uma terra de encantos onde existe um contraste curioso entre praias, montes e estruturas vocacionados para o lazer, tão procurados por quem procura recarregar baterias depois de um ano de desgaste e confusão.

Esposende está ainda embeuído de um certo encanto próprio do Alto Minho, terra de lendas e tradições profundas, enfatizado pelas festas e romarias religiosas, pela animação de rua (introduzida de uns anos a esta parte com grande sucesso) e por todos os festivais de Verão (desportivos e culturais). Certa-

mente que estas razões são muito importantes para satisfazer as necessidades dos turistas que cada vez mais nos visitam e ainda mais importante, é um factor de diferenciação que ajuda à fidelização dos mesmos.

Também os emigrantes são um aspecto que pode contribuir para dinamizar a economia local, nomeadamente o comércio dito tradicional. É um número considerável de consumidores com um poder de compra acima da média nacional, criando por si só um público alvo a ter em conta, e que convém satisfazer da melhor forma possível.



No entanto, e como em tudo, não há bela sem senão, poderemos aqui descortinar algumas situações, sobre as quais convém reflectir e actuar por forma a minorar o seu impacto e se possível inverter a situação.

Seria então pertinente apostar numa formação contínua, que nos permitirá ser mais competitivos e produtivos. Assim é necessário sensibilizar os empresários que a formação contínua dos Recursos Humanos é um factor de diferenciação do negócio. Então se pensarmos a nível de sectores onde a fidelização é

muito difícil, a formação é francamente um ponto a favor da empresa. Aqui, como em outros aspectos, a ACICE pode claramente ajudar a reinventar o seu negócio, dando formação contínua e adequada para atingir o sucesso empresarial.

Se soubermos aproveitar as oportunidades e criarmos as sinergias necessárias para enfrentar os desafios do futuro, podemos vencer e pôr Esposende na vanguarda do turismo em

Portugal.

(José Faria)

Presidente da Associação Comercial e Industrial do Concelho de Esposende

## Benchmarking: uma fonte de oportunidades

Com o aumento da competitividade entre as empresas, estas têm necessidade de cada vez mais se munirem de ferramentas de apoio à decisão com o intuito de atingir a melhoria constante. Assim vamos debruçar sobre um tema ainda pouco habitual na meio empresarial nacional, mas que pode trazer muitos benefícios para qualquer tipo de empresa.

No nosso quotidiano habituámo-nos a ser avaliados permanentemente, assim como a estabelecer comparações. De facto no dia a dia, somos confrontados com práticas de benchmarking nas nossas decisões, mesmo que pouco consciente e incipiente: qual o melhor produto, qual o mais económico, qual a melhor relação qualidade/preço?

Mas o que é realmente o benchmarking?

Benchmarking é um conceito bastante simples que se traduz num processo sistemático de procura de melhores práticas, ideias inovadoras e procedimentos operacionais altamente eficientes que conduzam a um desempenho superior. Pode-se dizer que o benchmarking não é mais do que um processo de gestão de melhoria contínua que mede produtos, serviços, e práticas tomando como referência os líderes do sector.

A essência do benchmarking reside em aprender "obtendo emprestado" o que de melhor se faz e em ajustar às nossas necessidades. Pois nenhum indivíduo, em equipa ou individualmente, quer seja produtivo ou criativo, pode ser potencialmente gerador de um processo de inovação. Nenhuma empresa é por si só responsável por todas as boas ideias que surgem. Tomando consciência desta realidade, que reconhece as limitações humanas, reforça o conceito de considerar a experiência de outros. O desenvolvimento só é possível porque houve pessoas que aproveitaram as boas ideias e as adaptaram às suas necessidades e situações.

Até há bem pouco tempo, esta comparação era feita secretamente, alguns conhecem isto como espionagem. Porém, na actualidade, o benchmarking consiste na comparação feita abertamente com todas as partes directamente envolvidas.

Normalmente são atribuídas ao benchmarking vantagens como identificar oportunidades, a nível da produtividade, formação, recursos humanos e marketing; procura da melhoria contínua; e ajudar no processo de decisão.

Assim estudando de uma forma sistemática as melhores práticas empresariais, táticas operacionais e estratégias premiadas dos outros, um indivíduo, uma equipa ou uma organização podem acelerar o seu próprio progresso.

#### Ficha Técnica:

**PROPRIEDADE E SEDE DA ADMINISTRAÇÃO:**  
Associação Comercial e Industrial do Concelho de Esposende  
Av. Eng.ª Rosa Faria, 90 - 4740 Esposende  
e-mail - acice@mail.telepac.pt  
Telef. 253 965 769/253 962 271  
Fax: 253 962 150

**DIRECTOR:** José Faria (Presidente)  
**COLABORADORES:** Anabela Oliveira, Conceição Silva, José Campinho, Sandra Garrido, Sandra Varzim, Fernando Marques, Sérgio Mano

**Composição e Paginação:** Jornal de Esposende, Soc. Editora, Lda - Fotografia: Foto Flash  
Publicação Mensal - Junho de 2002 - Impressão: Gráfica de Barroselas - Tiragem: 1700

## Faça compras no Comércio Tradicional com o Cartão CentroLojas





## ACICE informa

# Novos Horários dos Estabelecimentos Comerciais

Avisam-se todos os comerciantes que devem proceder, junto da Câmara Municipal, à requisição dos novos mapas de horário de funcionamento para os estabelecimentos de venda ao público e de prestação de serviços. Este mapa deverá ser afixado em lugar bem visível do exterior do estabelecimento.

## Acidentes de Trabalho

Segundo o art.º 66.º do Decreto-Lei n.º 143/99, de 30/04, que regulamentou a lei n.º 100/97, referente à reparação dos danos emergentes dos acidentes de trabalho, todas as empresas que têm normalmente ao seu serviço mais de 5 trabalhadores devem afixar, nos respectivos estabelecimentos e em lugar bem visível, as disposições da lei e dos seus regulamentos referentes às obrigações dos sinistrados e dos responsáveis.



Na data da emissão dos recibos de retribuição, deve constar obrigatoriamente a identifica-

ção da empresa de seguros, responsável pela cobertura do sinistro.

Aquando da ocorrência de um acidente, o acidentado ou os beneficiários legais devem participá-lo verbalmente ou por escrito, à entidade empregadora ou à pessoa que a represente na direcção do trabalho, no prazo de 48 horas a seguir ao sinistro, excepto no caso de estas o presenciarem ou dele vierem a ter conhecimento no mesmo período.

## Período Experimental

O D.L. 64-A/89, de 27/2, que regula o regime jurídico da cessação do contrato de trabalho e contrato a termo, refere no art.º 55º que, durante o período, excepto se existir acordo escrito em contrário, qualquer uma das partes pode rescindir o contrato de trabalho sem aviso prévio e sem necessidade de invocação de justa causa, não estando a entidade empregadora sujeita ao pagamento de qualquer indemnização.

O período experimental, no caso de trabalhador efectivo, tem a duração de 60 dias para a generalidade dos trabalhadores, ou 90 dias se a empresa tiver 20 ou menos trabalhadores, salvo acordo em contrário.

No entanto para os trabalhadores que exerçam cargos de complexidade técnica, elevado grau de responsabilidade ou funções de confiança o prazo alarga-se para 180 dias. Se se tratar quadros superiores e pessoal de

direcção o período eleva-se para 240 dias.

O período experimental conta-se do início de prestação efectiva do trabalho e não da data da celebração do contrato de trabalho.

No caso de se tratar de um contrato a termo certo, o período experimental é 30 dias, salvo acordo em contrário, sendo este período reduzido a 15 dias no caso de contrato com prazo inferior ou igual a 6 meses.

## Reabertura do SIPIE Sistemas de Incentivos às Pequenas Iniciativas Empresariais

Após a suspensão em Dezembro de 2001, está prevista a reabertura do SIPIE no final de Julho. Esta suspensão deveu-se ao facto de nessa data os projectos aprovados terem esgotado 80% das verbas previstas, para o período entre 2000 e 2006.

Outra novidade é o início de actividade da Agência Portuguesa para o Investimento, que terá a seu cargo os grandes projectos, ficando desta

forma o IAPMEI com os projectos relacionados com as pequenas e médias empresas (PME).

É de salientar que a reabertura do SIPIE vai trazer um novo modelo de avaliação das candidaturas. O que permitirá que os mesmos terão um prazo de resolução de 90 dias, o qual era anteriormente de 150 dias úteis, com isto pretende-se dar uma maior rapidez ao processo.

## Acordo de cessação do contrato

O art.º 8º do Decreto-Lei n.º 64-A/89, de 27/02, dispõe que o acordo de cessação do contrato deve constar de um documento assinado pelas duas partes, ficando cada uma com um exemplar. Este documento deve referir expressamente a data da celebração do acordo bem como o início da produção dos respectivos efeitos.

O trabalhador pode revogar o acordo de cessação do contrato de trabalho até ao 2º dia útil seguinte à data de produção dos seus efeitos, mediante comunicação escrita à entidade empregadora. Caso não seja possível ao trabalhador o cumprimento destes prazos, este tem a possibilidade de a remeter por carta registada com aviso de recepção no dia útil imediatamente seguinte ao fim do prazo, à Inspeção-Geral do Trabalho, a qual comunicará em conformidade o destinatário.

## Novos sócios

Joaquim de Faria Lomba;

Recimp –

–Recuperação de Consumíveis de impressão, Ld.ª;

Heco Decor, Ld.ª;

Vasco Fernandes Cunha – “A Taberna do Criado”.

António Viana da Cruz

Maria Encarnação Martins Soares Ferreira

Zero Quattro – Restaurante e Bilhares, Lda

# ESPO rent

COM. E ALUG. DE AUTOMÓVEIS, LDA

Rua Vasco da Gama, 14

Telef. 253 967 190/1

Fax 253 967 192

4740-291 ESPOSENDE

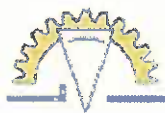

Última

# Univa - ACICE

**PRECISA-SE**

## Admitem-se formadores

### Áreas:

Inglês/ Francês comercial  
Psicologia  
Secretariado  
Contabilidade  
Informática

## Técnico de Informática

Conhecimentos de hard/soft  
Curso profissional  
Experiência

## Comerciais

Boa apresentação  
9º Ano  
Facilidade de comunicação

## Empregado comercial (femn)

Responsáveis  
Boa apresentação  
Horário: 10H - 20H  
Inclui fins de semana

## Aprendiz de electricista

Masculino  
Maiores de 16 anos  
Dinâmicos

## Demonstradores comerciais

Masc/ Femin  
Carta de condução  
Viatura própria

## Talhante aprendiz

Masculino  
Situação de 1º emprego  
Responsável

## Operadora de supermercado

Feminino  
Com experiência  
Até 30 anos  
Boa apresentação

## Distribuidores (ajudantes)

Masculino  
Idade até 35 anos  
Horário normal

## Empregados de mesa

Masc/femin  
Tempo de férias  
Boa apresentação  
Inclui fins de semana  
Folga

## Pasteleiro aprendiz

Tempo de férias  
Boa apresentação  
Responsável



## FORMAÇÃO PARA ACTIVOS INFORMÁTICA NÍVEL I

### OBJECTIVOS

- Compreender os conceitos fundamentais relacionados com a utilização dos computadores e adquirir conhecimentos sobre Tecnologias de Informação;
- Conhecer e explorar as principais potencialidades do Windows como sistema operativo e ambiente de trabalho;
- Identificar e utilizar as funções básicas de um processador de texto (MS-Word) e de uma folha de cálculo (MS-Excel).

### DESTINATÁRIOS

Profissionais activos sem conhecimentos ou com conhecimentos básicos de Windows e Office

### PROGRAMA

#### - Ambiente Windows

Introdução à Informática  
Hardware  
Software  
Noções básicas do sistema operativo  
Ambiente de trabalho  
Guardar e Organizar ficheiros  
Componentes das Janelas  
Utilizar a ajuda

#### - Microsoft Word

Criar e guardar um documento  
Abrir e percorrer um documento  
Trabalhar vários documentos  
Seleccionar texto  
Mover e copiar texto  
Anular e refazer  
Formatar tipo de letra  
Formatar parágrafos  
Criar listas com numeração ou marcas  
Criar tabelas  
Configurar página  
Inserir imagens, objectos (mover, redimensionar)  
Imprimir documentos  
Criar cabeçalhos e rodapés  
Inserir quebras de página

Corrigir ortografia  
Utilizar a ajuda

#### - Microsoft Excel

Introduzir, editar e apagar dados  
Seleccionar bloco de células  
Formatar células (número, alinhamento, tipo de letra, padrões, limites)  
Inserir e eliminar linhas e colunas  
Copiar e mover dados  
Preenchimento automático de dados  
Utilizar fórmulas  
Construir funções  
Copiar funções e fórmulas  
Inserir e formatar gráficos  
Configurar página  
Inserir cabeçalhos e rodapés  
Ver antes e imprimir

#### - Internet

Funções básicas  
Aceder a endereços na Web  
Criar endereço electrónico  
Utilizar um motor de pesquisa  
Efectuar um downloading

### DURAÇÃO

72 horas

### DATAS/HORÁRIO

Início: Julho de 2002  
Horário: Pós - Laboral

### REGALIAS

Subsídio de alimentação em função do número de presenças diárias

### CONTACTO

ACICE - Associação Comercial e Industrial do Concelho de Esposende  
Av. Eng. Lusa Faria, 90 - 4740-268 Esposende \* Telf. 253-962271 Fax. 253-962150  
E-mail - [acice@mail.telepac.pt](mailto:acice@mail.telepac.pt)

Formação pelo FSE e Es



PROGRAMA OPERACIONAL EMPREGO, FORMAÇÃO E DESENVOLVIMENTO SOCIAL (POEFDS)



## CRÉDITO AGRÍCOLA

Caixa de Póvos de Varzim, Vila do Conde e Esposende



## Crédito Habitação

AS MELHORES TAXAS DE JUROS DO MERCADO

CONSULTE-NOS

SIED: Av. Mouzinho de Albuquerque - Apartado 93 - 4491 PÓVOA DE VARZIM - Telefones 252615843/252615873/252615973 - Telex 27694 CCAMPVP - Fax 252615050

### BALCÕES:

Vila do Conde	Esposende	Aguçadora	Vilarinho	Vilar do Pinheiro	Balazar	Aver-o-Mar
Rua de Lapa Telef. 252631890/252631898 Fax: 252631850	Av. Monsenhor Pedrosa Telef. 253865151 Fax: 253964272	Rua da Igreja Telef. 252601692/252601682 Fax: 252602022	Mecieiro Telef. 252661843 Fax: 252661895	Rua José Martins Maia Telef. 239280240 Fax: 252661893	Fontaichas Telef. 252951889/252950960 Fax: 252951401	Av. dos Pensadores, 383 Telef. 252688846/252688847 Fax: 252688848
4480-757 VILA DO CONDE	4740-268 ESPOSENDE	4495-077 AGUÇADORA - PVZ	4485-373 MACIEIRA - VCD	4485-848 VILAR DO PINHEIRO - VCD	4570-040 BALAZAR - PVZ	4490-013 AVER-O-MAR - PVZ





## Um grande passeio

Embora o tempo tenha melhorado, o pai do João ainda não os deixa ir até à praia dar um mergulho. O céu ainda estava acinzentado, cobria o sol, mas só já um bocadinho.

Foi então que o João teve uma ideia:

- Margarida! Pai! Gritava o João – tive uma excelente ideia.

- Diz lá então a tua brilhante ideia! – disse o pai.

- Como o tempo ainda não está perfeito para irmos à praia, podíamos ir dar uma volta pela aldeia, ver se alguma coisa mudou desde o ano passado...

- Ver se há por aqui algum supermercado – referiu a Margarida, que era uma rapariga forte, e... um pouco baixa e gordinha.

- Muito bem, João pela primeira vez na vida vejo-te ter uma boa ideia – disse o pai, com uma voz de troça.

- Ah! Ah! Ah! Engraçadinho!

- Pronto, vão vestir alguma roupa mais cómoda para irmos ...

- O João e a Margarida nem ouviram o que o pai disse, deduziram logo que fossem ... passear!

Vestiram um fato de treino de malha e uma T-shirt, que tinham comprado numa loja pequena, lá à beira de casa. Quando desceram, já o pai estava lá fora à espera deles.

- Prontos? Prontos para a nossa caminhada?

- Claro! – disseram em coro.

Saíram de casa e andaram, andaram, andaram mesmo até escurecer, visitaram praias, supermercados, como a Margarida queria, foram até à avenida do rio. Bem! Passaram uma tarde agradável.

Chegaram a casa estafados. Sentaram-se no sofá e fi-

caram que nem umas “pedras”. Adormeceram logo. O pai pegou-os ao colo e levou-os para o quarto.

Acordaram os dois, logo de manhãzinha, e a primeira coisa que fizeram, foi espreitar pela janela e ver o lindo sol que naquele dia estava.

Saltaram da cama e foram acordar o pai:

- Pai, acorda, anda ver o dia bonito que está! – disse o João.

Vestiram os fatos de banho, pegaram em tudo o que tinham de praia, e lá foram eles para a praia.

Estiveram lá imenso tempo. Vejam lá que a Margarida tanto queria ficar morena, que apanhou um escaldão! Que perigo!

Foi assim que o João, o pai e Margarida passaram mais um fim de semana das suas férias!

Marta Sofia Campos – 6.º B

## “Finalmente, o sol chegou!”

Depois do tempo chuvoso e do frio dos primeiros dias de férias, era sempre esperado um bom dia.

O João e a prima Sofia acordaram com a ideia de ver o sol.

Depois de tomarem o pequeno-almoço, foram para a janela ver a paisagem desagradável dos dias passados: as ruas todas encharcadas. De repente, parou de chover e abriu-se uma cortina cinza-escura que foi substituída por uma azul suave no céu. Logo a seguir, surge o tão esperado sol amarelo e reluzente. As crianças nem queriam acreditar e beliscavam umas nas outras para acordarem de vez mas não era um sonho, era pura realidade.

Os gritos de alegria ecoavam pela rua.

As pessoas andavam a correr pelas ruas com baldes, pranchas, barbatanas, toalhas...

Pouco depois, também os amigos do João e da Sofia apareceram em casa dele com roupas frescas e o material habitual das crianças para levar para a praia.

O João e Sofia encontraram a felicidade que tanto esperavam e foram pegar no seu material.

- Vou buscar as bolachas e os sumos – disse a Sofia.

- Eu vou buscar o protector solar. – disse o João.

Logo a seguir, foram ter com os pais e disseram-lhes que iam para a praia.

- Mas tenham cuidado! – disse a mãe cuidadosa, enquanto prendia o cabelo ruivo e liso da Sofia.

Deram beijos aos pais e entraram na diversão.

Chegaram à praia e sentiram debaixo dos pés a areia lisa, fina e da cor amarela-torrada.

Juntaram as toalhas; cada um sentou-se na sua e gritaram todos em coro:

- Finalmente, o sol chegou!...

Susana Maria Sousa da Silva – 6.º B

## Diálogo com o guarda-chuva

Quando se aproximava o Inverno, eu tinha que ir para a escola e estava tempo de chuva.

Um dia, eu fui com a minha mãe comprar um guarda-chuva.

Houve um que me fascinou muito. Engraçadinho, tinha riscas azuis do meu clube e eu gostei muito dele.

Eu disse logo à minha mãe que o queria e então comprei-o.

No fim de o comprar, ele sorriu muito para mim.

Quando cheguei a casa eu disse:

- Agora vais ser tu que me vais guardar da chuva.

- Eu vou fazê-lo com muito gosto.

No dia seguinte estava a chover, eu peguei nele e disse-lhe:

- Como hoje está a chover, és tu que me vais levar à escola.

- Se não fosse eu, tu apanhavas muita chuva e por isso tens que ter muito carinho por mim.

E lá foram para a escola.

Quando chegamos à escola eu disse:

- Obrigado, guarda-chuva, mas agora vou ter que poisar aqui.

- Está bem, amiguinho. No fim da aula, eu estava

muito aborrecido porque a professora ralhou comigo e quando estava a sair da porta o guarda-chuva disse:

- Olha, olha, não te esqueças de mim!

- Desculpa lá, guarda-chuva, eu estava muito aborrecido com a aula e era por isso que eu já ia esquecer-me de ti.

- Está bem! Ficas desculpado, amigo, mas nunca mais te esqueças de mim.

- Está bem.

E quase todos os dias eu levava o guarda-chuva para a escola.

Passados alguns dias, o guarda-chuva partiu uma vareta e disse:

- Ajuda-me! Isto dói muito. Estou quase a morrer. Ajuda-me!

- Não te preocupes porque eu vou levar-te a um sítio onde arranjam as varetas dos guarda-chuvas.

Ao fim de muita dor e paciência, o guarda-chuva melhorou muito e ele disse:

- Obrigado, por seres tão gentil comigo e por me salvares da morte.

- De nada, guarda-chuva. E assim eles foram sempre muito felizes e companheiros. Viva a felicidade!

Rafael Zão – 5.º E

## O João e a árvore

Certo dia, o João ia cantar pela floresta. Estava estafado de tanto andar, correr e saltar. De repente, viu uma árvore muito grande, com ramos compridos e com folhas no chão. O João resolveu deitar-se debaixo da árvore.

A árvore, como era muito meiga, balançou os seus ramos causando uma espécie de música que fez com que o João adormecesse. Então, a árvore baixou os seus ramos e pegou no João.

Quando o João acordou, estava em cima de uma folhas macias e com pássaros a cantar. O João disse:

- Muito obrigado, senhora árvore, por pegar em mim ao colo e me pôr em folhas tão macias e com pássaros a cantar.

E a árvore disse:

- Sabes, eu gosto tanto dos meninos que adoro pegar neles

ao colo e pô-los nos meus ramos que têm folhas macias e balançá-los. Só tenho pena que não venham muitos meninos visitarem-me. Sempre que me vieres visitar, vou tratar-te bem.

- Gosto muito de ti. Foste tu que me ajudaste a adormecer e a sentir-me feliz.

Obrigado, querida árvore! Mas agora vou ter que ir para

casa, se não a minha mãe vai ficar preocupada comigo.

- Também gostei muito de te ver! – disse a árvore – volta sempre.

Desde esse dia, o João foi visitar muitas vezes a árvore e contava-lhe histórias de outros meninos.

Ainda hoje são amigos inseparáveis.

João Pedro Romano – 5.º E

## IDOSOS VISITAM ESCOLA ANTÓNIO CORREIA DE OLIVEIRA

No âmbito do projecto de Área-Escola – “Ser solidário não custa” – os idosos aceitaram o convite dos alunos do 7º B e participaram numa visita guiada às instalações do referido estabelecimento de ensino. Aqui, um grupo de alunos fez o historial da escola, desde a sua fundação até aos nossos dias, e apresentou um trabalho relativo à vida e à obra do seu patrono.

A visita terminou com um lanche, preparado com muito entusiasmo pelos alunos, e marcado por agradáveis momentos de convívio e confraternização.



Os alunos do 7º B

(Do «Jornal de Esposende», N.º 475, de 1-07-2002)

**CARTÓRIO NOTARIAL DE ESPOSENDE**  
**NOTÁRIO - Lic. ANTÓNIO GONÇALVES DE SOUSA**

CERTIFICO, narrativamente para efeitos de publicação, que a folhas setenta e oito e seguintes do livro de Escrituras Diversas n.º 177-E deste Cartório, foi exarada uma escritura de justificação notarial com a data de vinte e oito de Maio de dois mil e dois, na qual:

ALBINO BENTO DE QUEIRÓZ, e mulher MARIA AUGUSTA LAMEIRAS LAGE QUEIRÓZ, casados sob o regime da comunhão geral, naturais ele cá freguesia de Vila Chã, deste concelho e ela da freguesia de Telões, do concelho de Vila Pouca de Aguiar, e residentes no lugar de Outeiro, da referida freguesia de Vila Chã, C.F. 163 607 965 e 163 608 016.

**DECLARARAM:**

Que, são donos e legítimos possuidores, com exclusão de outrem, de um prédio urbano composto por casa térrea destinada a habitação, com logradouro e dependência, sito no lugar de Outeiro, freguesia de Vila Chã, deste concelho, com a área coberta de oitenta e um metros quadrados, logradouro com trezentos e cinquenta metros quadrados e dependência com vinte e um metros quadrados, a confrontar do norte com Maria Gonçalves Bento, sul com João Barreira, do nascente com Valentim Neiva e poente com Estrada e Maria Sameiro do Bento Queiroz, não descrito na Conservatória do Registo Predial de Esposende, inscrito na matriz em nome do justificante marido sob o artigo 423, com o valor patrimonial de 836,64 euros, e o atribuído de MIL EUROS.

Que, não possuem título formal que lhes permita registar na competente Conservatória o identificado prédio, mas que, no entanto, entraram na posse dos mesmos, há mais de vinte anos, através de partilha meramente verbal por óbito de seus pais, Maria Gonçalves do Bento, e António de Queiroz, residentes que foram na dita freguesia de Vila Chã, por volta do ano de mil novecentos e trinta.

Que, sempre estiveram e se têm mantido na posse e fruição daquele prédio, há mais de vinte anos, habitando-o, pagando impostos e administrando-o com ânimo de quem exercita direito próprio, fazendo-o de boa fé, por ignorarem lesar direito alheio, pacificamente, porque sem violência, contínua e publicamente, com conhecimento de toda a gente, sem interrupção ou oposição de quem quer que seja.

Que, dadas as enunciadas características de tal posse, adquiriram o identificado prédio por USUCAPIÃO, não dispondo todavia, dado o modo de aquisição, de documento ou título formal que lhes faculte a prova do seu direito, base do registo que pretendem fazer a seu favor.

E, para suprir a falta de título, prestam estas declarações para efeitos de primeira inscrição no Registo Predial.

Está conforme o original na parte transcrita, e na certificada.

Cartório Notarial de Esposende, 28 de Maio de 2002.

A Ajudante,  
 (Maria Odete Dâmaso Barreto do Val)

(Do «Jornal de Esposende», N.º 475, de 1-07-2002)

**TRIBUNAL JUDICIAL DE ESPOSENDE**

2.º Juízo  
 Av.º Eng.º Arantes de Oliveira  
 4740-204 - Esposende

**ANÚNCIO**  
 (1.ª Publicação)

Processo: 447/2002  
 Carta Precatória (Distribuída)  
 Extraída dos autos de Execução Ordinária,  
 Processo n.º 71/1999 do Fafe - Tribunal Judicial  
 Exequente: CARMEN FERREIRA SAMPAIO  
 Executado: ISMAEL FREITAS DOMINGUES

Nos autos acima identificados foi designado o dia 30-09-2002, pelas 14:00 horas, neste Tribunal, para a abertura de propostas, que sejam entregues até esse momento, na Secretaria deste Tribunal, pelos interessados na compra, sendo que não serão admitidas propostas que não contenham assinatura reconhecida, nos termos legais, e acompanhados de fotocópia do Bilhete de Identidade do proponente, ou outro documento de identificação, do(s) seguinte(s) bem/bens: Fração autónoma designada pela letra "C", loja destinada a comércio, situada no rés-do-chão, à direita da segunda caixa de escadas do edifício, a contar do poente, com frente para sul, com aparcamento e arrumos n.º 9, a contar do poente, com a área de 78,40 m2, que faz parte de um prédio urbano constituído em regime de propriedade horizontal, sita na freguesia de Apúlia, da comarca de Esposende, descrita na Conservatória do Registo Predial de Esposende, sob o N.º 01712/021095-C, omissa na respectiva matriz - VALOR BASE 39.903,83 €, penhorados a

Executado: ISMAEL FREITAS DOMINGUES, identificação fiscal: 144860090, BI: 990094, domicílio: Rua dos Aliados, n.º 102-Fafe, 4820 FAFE.

É fiel depositário Rogério F. Fernandes, Endereço: Rua Central Arcos, 1467, Apartado 1319, 4471-909 Maia, o qual durante o prazo dos editais e anúncios é obrigado a mostrar o bem a quem pretenda examiná-lo, mas pode fixar as horas em que, durante o dia, facultará a inspeção, tornando-as conhecidas do público por qualquer meio.

Esposende, 06-06-2002

N/Referência: 60097

O Juiz de Direito,  
 (Dra. Paula Cardoso)

O Oficial de Justiça,  
 (José António Silva)

³ Solicita-se que na resposta seja indicada a referência deste documento

(Do «Jornal de Esposende», N.º 475, de 1-07-2002)

**TRIBUNAL JUDICIAL DE ESPOSENDE**

2.º Juízo  
 Av.º Eng.º Arantes de Oliveira  
 4740-204 - Esposende

**ANÚNCIO**  
 (1.ª Publicação)

Processo: 495/2001  
 Acção de Processo Sumário  
 Autor: JOSÉ LARANJEIRA MOREIRA e outros(s)...  
 Réu: MÁRIO DA COSTA DIAS e outro(s)...

Nos autos acima identificados, correm éditos de 30 dias, contados da data da segunda e última publicação do anúncio, citando o(a) Interviente(s) MARIA IRENE LARANJEIRA LIMA E ADELINO AS SILVA CASAL, tendo como última residência conhecida na Rua Roque 78, 4740 ESPOSENDE, de que foi requerida e admitida a sua intervenção como parte principal, podendo, querendo, no prazo de 20 dias, findo os dos éditos, oferecer o seu articulado ou fazer a declaração de que faz seus os articulados da parte a que se associa, tudo conforme consta dos duplicados dos articulados já oferecidos e que se encontram à disposição do citando nesta Secretaria.

Terminando o prazo em dia que os tribunais estiverem encerrados, transfere-se o reu termo para o primeiro dia útil seguinte.

Fica advertido de que é obrigatória a constituição de mandatário judicial<sup>2</sup>.

Esposende, 14-06-2002  
 N/Referência: 63240

O Juiz de Direito,  
 (Dra. Paula Cardoso)

O Oficial de Justiça,  
 (Lurdes Costa)

<sup>2</sup> Nos termos do art.º 32.º do CPC é obrigatória a constituição de advogado nas causas da competência de tribunais com alçada, em que seja admissível recurso ordinário; nas causas em que seja admissível recurso, independentemente do valor; nos recursos e nas causas propostas nos tribunais superiores.  
<sup>3</sup> Solicita-se que na resposta seja indicada a referência deste documento.

**PROCURO**

**APARTAMENTO T1**  
 (c/ cozinha) para residência  
 no centro de Esposende ou Ofir  
 Contacto: 918979749

**VENDO**

Loja com 105 m2 de área  
 bem localizada  
 Possibilidade de permuta  
 por outro espaço  
 Mais informações: 968 035 584

**FOTO BIT**

DE: **CARLOS AUGUSTO P. BOGO**

Reportagens de Casamentos em vídeo  
 com montagens VHS e fotografias.  
 Revelações de filmes, reproduções preto e branco  
 e passes rápidos

R. José Vieira, 13 - Telef. 253 964 855 • 4740 ESPOSENDE

**Consulta de Nutrição**

Dr. Nuno Oliveira

Lic. Faculdade Ciências da Nutrição e Alimentação  
 da Universidade do Porto

- Problemas de obesidade, diabetes, colesterol  
 - Aconselhamento alimentar a grávidas, crianças  
 - Outros problemas relacionados com a nutrição

Contratos com: ADSE, ADMG, SAD-PSP, ADME,  
 ADMSA, ADMA, CGD  
**HOSPITAL DE ESPOSENDE - 3.ªs Feiras de Manhã**

**Assine e divulgue**  
**Jornal de Esposende**

**Empresa privada**  
**admite Cozinheiro(a)**  
**para os seus serviços sociais**  
**c/ experiência profissional**

Enviar resposta a este jornal n.º 1

**VENDO**

**A BOM PREÇO**  
**MOBÍLIA DE SALA DE JANTAR,**  
**DOIS QUARTOS E SALA DE VISITAS**  
 Contacto 964134588 (Das 9 às 20 horas)

**ARCO - TECTO**

José Dias Loureiro

TECTOS FALSOS E DIVISÓRIAS  
 PLADÚR, ISOLAMENTOS, SOALHOS FLUTUANTES  
 PINTURA, MOSAICOS E AZULEJOS

CONSTRUÇÃO E REMODELAÇÃO GERAL DE INTERIORES  
 LOJAS - RESTAURANTES - CAFÉS  
 RESTAURADO DE HABITAÇÕES

Sr. José - Telms:  
 963 959 874 / 914 023 299 4750 - 200 ARCOZELO BCL

**Assinatura**  
**2002**

O pagamento da assinatura de 2002 pode ser efectuado, na Av. Dr. Henrique Barros Lima, n.º 11 (frente à GNR), em Esposende.



**96.1**

**RÁDIO ONDA VIVA**  
**Líder de Audiências**

Praça dos Combatentes, 15 - Póvoa de Varzim



**Piscinas Foz do Cávado**

ESPOSENDE

**Tarifário - Proposta 2000**

**LAZER**

**Mensalidades**

	Jovens	Adultos
Aprendizagem Geral	3 200\$00	4 000\$00
Lazer Regular	4 000\$00	5 000\$00
Lazer Regular - Família:		
Até ao 3.º elemento	2 000\$00	2 500\$00
A partir do 4.º elemento	1 500\$00	2 000\$00