

5 DE JUNHO DE 2002

ANO XXIII - N.º 474  
QUINZENÁRIO  
FUNDADO EM 1978  
PREÇO: €0,50

DIRECTOR:  
**AMÉRICO PEREIRA MARTINS**  
DIRECTOR-ADJUNTO:  
**ALEXANDRE SILVA DA COSTA**  
Av. Marginal, 52  
Telef./Fax 253 963 698  
4740-204 ESPOSENDE

# JORNAL DE ESPOSENDE

quinzenário informativo e regionalista



AVENIDA VALENTIM RIBEIRO  
Tel. 053 - 96 92 39/2/3 - Fax 053 - 96 92 39  
4740 ESPOSENDE

Servimos à medida do seu conforto



ALBINO NOVAIS DA VENDA & F.ºS, L.DA

MOBILIÁRIO  
ELECTRODOMÉSTICOS



RUA STA. MARIA DOS ANJOS - EDIF. FONTE DA MATRIZ - 1.º ANDAR - ESCRIT.1  
APARTADO 43  
TEL./ (053) 966398 - 4740 ESPOSENDE



LIC. 714-AMI

**Apartamentos, Vivendas, Lojas,  
Quintas, Quintinhas, Lotes,  
Terrenos.**



**Festa da Criança**  
1 a 7 Junho 2002

p. 9

## Requalificação do Litoral vai avançar | p. 2



**Municipes  
passam  
a dispor  
de Linha Verde  
de apoio  
ambiental**

p. 3

Presidente da Câmara encontrou-se com jornalistas

**João Cepa analisa situação económica da Câmara e projectos a estudar com o Governo**

p. 6

**Peregrinação concelhia à Senhora da Guia (Belinho) presidida por D. Jorge Ortiga**

p. 5



**A presente edição inclui Boletim Informativo da Associação Comercial e Industrial de Esposende**



o mais recente conceito de qualidade de vida!

**Quinta dos Teresinhas**  
CONDOMÍNIO FECHADO

Apartamentos · Vivendas em Banda · Lotes Individuais

AV. DOS BANHOS  
PRAIA DE ESPOSENDE

Informações 253 969 370

**Losa Capitão**  
Investimentos Imobiliários, Lda.



# destaque

## Requalificação do Litoral avança mantendo-se as Torres de Ofir

“O Estado não tem capacidade financeira para levar a cabo a operação de demolição” das Torres de Ofir, anunciada pelo anterior Governo, pela voz do ex-Ministro do Ambiente, José Sócrates.

Foi esta a justificação dada por João Cepa, presidente da Câmara Municipal, em entrevista à NTV, no passado dia 23 de Maio, dando conta da reunião com o Secretário de Estado Adjunto e do Ordenamento do Território, em que foi abordado o Plano Estratégico de Requalificação do Litoral de Esposende.

Apesar de ser apologista da demolição das torres de Ofir e de “sob o ponto de vista ambiental” ser a solução mais correcta, tal medida “nunca foi proposta pela Câmara Municipal”, respondeu João, quando confrontado o facto daquelas estarem situadas numa área de paisagem protegida.

Por isso o edil esposendense aceita a problemática da questão fi-



nanceira para não demolir, ao mesmo tempo que garante haver “sintonia entre as posições da Câmara Municipal e do Governo” no que respeita à requalificação do litoral.

Quanto ao Plano Estratégico “é preciso definir o que é mais prioritá-

rio”, afirmou João Cepa, e fazer um plano de investimentos e de execução a médio e longo prazo.

E como prioritário, segundo o autarca, é “a defesa clara da orla costeira” realçando a reposição e fixação da restinga do rio Cávado.

### O Estado das Coisas



Américo Martins

### Dia Mundial da Criança

«TUDO O QUE DEVEIA SABER NA VIDA APRENDI NO JARDIM DE INFÂNCIA» Rober Fulghum, Difusão Cultural. Lá «Aprendi a partilhar tudo com os companheiros; Respeitar as regras do jogo; Não bater em ninguém; Guardar as coisas nos sítios onde estavam; Manter tudo limpo; Não mexer nas coisas dos outros; Pedir desculpa quando se magoa alguém; Lavar as mãos antes de comer; Puxar o autoclismo; Ao sair à rua ter cuidado com o trânsito, dar a mão ao companheiro;...»

Salvaguardando a hipérbole que também tem objectivos informativos, a criança é o tesouro resultante do amor mútuo entre um homem e uma mulher que juraram fidelidade perante os homens e perante o Criador, é a perpetuação do casal na história, é a «mais bela flor do jardim existencial do homem», que nada fez para nascer e que foi incumbida de proteger a vida com todas as forças e energias....

«Dizes que sou o futuro, ampara-me no presente», balbucia. Dia 1 de Junho, «Dia mundial da criança» sem sol:

Mães e um ou outro pai corriam e circulavam no Parque Radical de Esposende atrás do filho e ou da filha que ansiavam saltar nos insufláveis ou pintar a cara no palco ao som de música, olhando o rio e o mar...

Mães, pais, educadores, amigos, bombeiros de Fão, animadores, muitas crianças... do Porto (23), de Guimarães (80) e anfitriãs da Barquinha (22) celebravam, com direito a um lugar na história, o «Dia Mundial da Criança» com insufláveis, tendinhas, música, muita alegria e muita gente!!! Na «Feira da Pequeneda» na Quinta da Barca.

Espelho dos pais, encarnação da candura, da fragilidade, do amor, da justiça, da naturalidade, da pureza de sentimentos, ... terá de haver «Dia Mundial da Criança», enquanto um adulto político (mesmo autárquico), disser «os velhos são a minha prioridade, porque é para lá que eu caminho!!!».

## a quinzena

### O que aconteceu ...

□ No dia 17 de Maio realizou-se no Auditório Municipal o seminário “Turismo e Natureza: uma relação sustentável”, organizado em parceria pela Escola Profissional de Esposende, Câmara Municipal e Área de Paisagem Protegida.



O evento teve como principal finalidade promover o confronto de ideias e perspectivas acerca do tema.

No âmbito dos trabalhos foi apresentado o projecto de Turismo de Natureza da Escola Profissional, o qual engloba a elaboração de vários persursos naturais no concelho de Esposende.

□ No passado dia 24 de Maio realizou-se a cerimónia de constituição do CIAB - Centro de Informação, Mediação e Arbitragem de Consu-

mo do Vale do Cávado, do qual a Câmara Municipal é um dos sócios fundadores.

A cerimónia contou também com a presença do Ministro Adjunto do Primeiro Ministro, José Luís Arnaut e do Secretário de Estado da Justiça, Miguel Macedo, para além dos representantes das outras entidades que integram a associação.

□ O presidente da Câmara Municipal, João Cepa, reuniu no pas-

sado dia 24 de Maio com o Secretário de Estado Adjunto da Ministra da Justiça, João Luís Mota de Campos, para tratar da necessária beneficiação do edifício do Tribunal de Esposende.

□ O Museu Municipal tem patente ao público até ao próximo dia 15 de Junho a exposição “O Mar na Arte Religiosa da Cidade”, que incluiu uma visita guiada aos monumentos religiosos da cidade, no passado dia

18 de Maio, entre eles a Igreja da Misericórdia, na qual se integra a Capela do Senhor dos Mareantes, classificada como imóvel de interesse público.

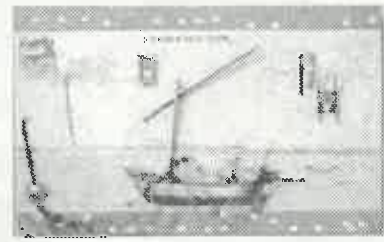

### e o que vai acontecer ...

#### Peregrinação Mariana

No próximo dia 9 de Junho (domingo) realiza-se a primeira peregrinação das paróquias de Esposende à Senhora da Guia, em Belinho, que será presidida por D. Jorge Ortega, Arcebispo Primaz de Barga, com concentração pelas 10 horas junto à igreja de Belinho.

#### Jornadas do Ambiente

Iniciam-se no próximo dia 4 de Junho e prolongam-se até o domingo, dia 9, as Jornadas do Ambiente, promovidas pela Câmara Municipal, que englobam diversas actividades, incluindo acções de formação, workshop, exposições, debates e provas desportivas diversas

#### Festa da Criança

A Festa da Criança, inicia-se hoje, com o Dia Mundial da Criança e prolonga-se até ao dia 7 de Junho, exibindo-se, a partir do próximo dia 3 (Manhã e Tarde), no Auditório Municipal, para a comunidade escolar do 1.º ciclo do Ensino Básico, a peça de teatro “A Princesa e o Eremita”.

#### Centro Social de Mar

O Centro Social da Juventude Mar realiza no próximo dia 8 de Junho o jantar comemorativo do seu 27.º aniversário, o qual inclui a cerimónia de imposição das faixas de Campeãs Nacionais às equipas de Andebol, Juvenis e Iniciadas, do referido Centro.

#### Biblioteca de Forjães

No próximo dia 10 de Junho, pelas 15 horas, no Centro Social e Cultural de Forjães, tem lugar o acto de inauguração da Biblioteca de Forjães, como Pólo de Leitura de Biblioteca Municipal, em que se inclui um colóquio e uma exposição sobre Marionetas.

#### JORNAL DE ESPOSENDE

##### Propriedade:

Jornal de Esposende, Soc. Editora, L.da  
Capital social: € 7.481,96; 1.500.000\$00 - Pessoa Colectiva n.º 502054719  
Registada sob o n.º 342 na C.R.C. de Esposende  
Sócios detentores de mais de 10% do capital social:  
Fátima Maria Porto Soares da Silva Costa (Gerente); Teresa de Jesus Porto Soares da Silva Costa, Pedro Emanuel Porto Soares da Silva Costa e Manuel Nuno Porto Soares da Silva Costa  
Registado no Instituto da Comunicação Social sob n.º 106125

##### Redacção e Administração:

Avenida Marginal, 52 • 4740-204 ESPOSENDE  
Telef. 253 962 255 - Telef./Fax 253 963 698  
E-mail: jornalesposende@mail.telepac.pt

##### Coordenador da Redacção: M. M. da Silva Costa

Edição: Quinzenal - 5 de Junho de 2002  
Jornal de Esposende, Soc. Editora, Lda  
Av. Marginal, 52 • 4740-204 ESPOSENDE  
Assinaturas e Publicidade: Manuel Pereira da Costa  
Av. Dr. Henrique Barros Lima, n.º 11 - Telef. 253 962 640  
4740-203 ESPOSENDE

Correspondentes: Manuel Alves Caseiro (Antas); Manuel Ferreira Vieira (Fão); António Gonçalves Viana (Fonte Boa/Rio Tinto); Paulo José dos Santos Lopes (Gemese); António Fernando Cepa (Mar).

Colaboradores: Dr. Manoel Sobral Torres; Dr. Agostinho Pinto Teixeira; Dr. António Martins de Oliveira; Dr. Manuel A. Penteadinho Neiva; Piedade Enes Silva; Altamiro Almeida Marques; João do Minho; Dr. Carlos A. Brochado de Almeida; Dr. Lauro Martins; Dr. Albino Pedrosa Campos; Alberto Codeço; Dr. António Meira Marques Henriques; Dr. A. Maranhão Peixoto.

##### Fotografia: Manuel Costa e Foto Bit;

##### Paginação: M. M. e Manuel Morim

Impressão: Gráfica de Barroselas, Lda.  
Trav. da Moagem - 4905 BARROSELAS

##### Assinaturas:

Annual: (Portugal e Regiões Autónomas): 10 Euros - (Europa): 12,50 Euros  
(Extra Europa): 14 Euros; De Amigo (mínimo): 15 Euros

##### Tiragem média mensal: 3.400 ex.

(Os artigos publicados são da responsabilidade dos autores, não traduzindo necessariamente a opinião do Jornal).





# a cidade



Jornadas do Ambiente 2002, de 5 a 9 de Junho

## Município passa ter Linha Verde de apoio ambiental

A Câmara Municipal e a Área de Paisagem Protegida do Litoral de Esposende levam a efeito, pela quinta vez consecutiva, as Jornadas do Ambiente, uma iniciativa que tem por objectivo chamar a atenção para as questões ambientais através da realização de diversas acções.

O evento arranca hoje, dia 5 de Junho, com a inauguração da Linha Verde de apoio ambiental ao município, através da qual podem ser colocados problemas, efectuadas reclamações ou apresentadas dúvidas.

A inauguração da Linha Verde terá lugar na cerimónia de abertura das Jornadas, prevista para as 9h30, no Salão Nobre dos Paços do Município e conta com a presença do presidente da Câmara Mu-



nicipal, João Cepa e do director da APPLE, Luís Macedo.

De seguida proceder-se-á à abertura das várias exposições, patentes no recinto das Jornadas, no Largo Rodrigues Sampaio.

Da parte de tarde será efectuada uma visita à Azenha do Arroio, junto ao Cam-

po da Cidade, em Antas e à noite, pelas 21h30, será levada à cena a peça de teatro "Tu Poluis, Eu Limpo, Vós Poluis, Nós Limpamos", no Auditório Municipal.

Os próximos dias 6 e 7 serão reservados a acções de formação, debates e workshops, conforme programa divulgado.

As Jornadas contam com a colaboração de várias entidades, nomeadamente, Águas do Cávado, Resulima, Associação Rio Neiva, Escola Profissional de Esposende, Cooperativa Agrícola, Forum Esposendense, SUCH, ACICE e Universidade do Minho.

## Pescadores do concelho em festa

A Associação dos Pescadores Profissionais do Concelho organizou, nos dias 31 de Maio e 2 de Junho, a sua VII Grande Festa.

Na sexta-feira, depois da romagem à Foz do Cávado, onde foi depositada uma coroa de flores em homenagem a todos os pescadores falecidos, foi servida, na Marina de Pesca, uma sardinhada aos

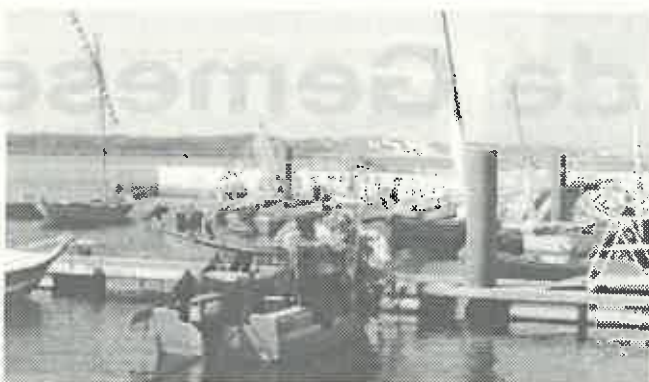

profissionais e convidados presentes, enquanto à noite se efectuou um show de magia e hipnotismo.

No mesmo dia foram entregues condecorações aos pescadores mais velhos, ao presidente da Junta de Freguesia de Esposende, ao ex-presidente da Assembleia de Freguesia e à actual titular.

Idêntica condecoração foi atribuída ao presidente da Câmara Municipal que não compareceu, nem se fez representar em nenhum dos actos da festa dos pescadores.

Foram, igualmente, agradecidos o Dr. Tito Evangelista, advogado da associação e outras entidades e pessoas que têm servido a associação.

A festa prosseguiu no passado domingo, dia 2 de Junho, com a procissão do rio e a celebração da missa campal, presidida pelo Pe. Miranda, do Centro João Paulo II, de Apúlia, em sufrágio pelos pescadores e familiares já falecidos.

## Jornadas do Ambiente 2002

### PROGRAMA

#### Dia 5 de Junho (quarta-feira)

9h30 - Sessão de abertura das Jornadas  
10h00 - Inauguração da Linha Verde  
10h30 - Abertura das exposições  
11h00 - Inauguração do Trilho Fluvial (Clube Náutico de Fão)  
14h30 - Visita à Azenha do Arroio  
17h30 - Workshop "Revitalização do tecido económico face às condicionantes ambientais" (Auditório da Biblioteca)  
21h30 - Teatro Ambiente "Tu Poluis, Eu Limpo, Vós Poluis, Nós Limpamos".

#### Dia 6 de Junho (quinta-feira)

10h00 - 1.ª Acção de Formação - "Gestão de Resíduos Hospitalares" - Auditório da Biblioteca  
14h30 - 2.ª Acção de Formação - "Gestão de Resíduos Hospitalares" - Auditório da Biblioteca  
19h00 - Workshop "A gestão dos resíduos na perspectiva do comércio e da indústria" - Auditório Turismo

#### Dia 7 de Junho (sexta-feira)

Todo o dia - Mini-Olimpíadas das Aves  
14h30 - Workshop "Agricultura sustentada" - Auditório Turismo.  
17h30 - Workshop "Revitalização do tecido económico face às condicionantes ambientais" - Auditório Biblioteca  
21h30 - Debate "Orla Costeira, que Futuro?" - Auditório Biblioteca

#### Dia 8 de Junho (sábado)

Todo o dia - Ecologia em Acção no Estuário do Cávado  
Todo o dia - IV Limpeza Simbólica do Rio Cávado  
15h30 - Provas de agilidade canina - Parque Radical  
21h30 - "Ambiente é Espectáculo" - Auditório Municipal

#### Dia 9 de Junho (domingo)

9h30 - Passeio ciclo-ecológico  
10h00 - 2.ª Regata do Ambiente  
15h00 - «Desporto e Ambiente de mãos dadas»  
«Jogo do Ambiente»/Pedi-paper em Esposende  
Das 15h00  
às 17h00 - «Desporto e Ambiente de mãos dadas»  
Campanha «Ar Limpo»  
Encerramento das Jornadas

# S. B. L.

Assistência de pronto socorro  
24 HORAS PERMANENTES

COMÉRCIO DE COMPONENTES AUTO, LDA.

IMPORTAÇÃO E EXPORTAÇÃO DE CARROS E MATERIAL AUTOMÓVEL

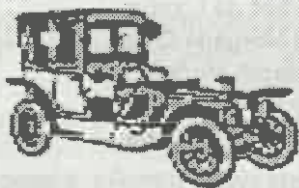

Sede: Rua Comendador Rodrigo Leite, N.º 25  
Telefs.: (Resid.) 253961526 / 253964219  
SECÇÃO DE PEÇAS: Telef. 253969300 (8 linhas)  
Fax: 253969309 - Telemóvel 965074519 / 935074519  
Lugar do Bouro - Gandra - 4740 ESPOSENDE



## Manuel Araújo Loureiro

### AGRADECIMENTO

Sua filha Maria Manuela Sampaio Loureiro, genro, netos e demais família, vêm por este meio agradecer a todas as pessoas que lhe manifestaram o seu pesar pelo falecimento do seu ente querido e se dignaram participar nas cerimónias fúnebres e Missas do 7.º e 30.º dias, ou que, de qualquer outra forma lhe testemunharam a sua solidariedade neste momento difícil.

Esposende, 1 de Junho de 2002

A FAMÍLIA

# ESPOAUTO

 - COM. IND. AUTOMÓVEIS, LDA.

EXPOSIÇÃO E VENDAS - Av. Valentim Ribeiro, s/n.º - 4740-208 ESPOSENDE - Telef. 253964255 - Fax 253963313

ESCRITÓRIOS - Telefones 253969180 (oito linhas) - Fax 253969184

ASSIST. TÉCNICA - Telef. 253969185 - Fax 253969184 - Secção de Peças 253969188

BOURO  
4740-473 GANDRA ESPOSENDE





# Aragens do Atlântico



A. Maranhão Peixoto

*“As reivindicações não são novas, diremos mesmo que já estão mais do que batidas, apesar da elevada importância que têm para a felicidade e bem-estar de todos os trabalhadores.”*

O 1.º de Maio passado foi um dia festivo de Sul a Norte de Portugal. Milhares de pessoas mobilizaram-se para as acções de luta apregoadas pelas centrais sindicais, nas quais não faltaram, inclusivamente, membros do recém-empossado governo e, muito naturalmente, mais promessas políticas.

As reivindicações não são novas, diremos mesmo que já estão mais do que batidas, apesar da elevada importância que têm para a felicidade e bem-estar de todos os trabalhadores. Passam, obviamente, pelos aumentos salariais, pela Lei de Bases da Segurança Social, redução efectiva dos horários de trabalho, condições de trabalho condignas, mais e melhor formação,... em suma, um abrir real de novos horizontes e o não adiar permanente de um novo futuro.

Os líderes sindicais já há longo tempo que enfermam dos males latentes dos agentes políticos. Exige-se-lhes por natureza das funções uma demarcação de espaço, pois, só assim serão minimamente credibilizados, quer pelos associados sindicais quer pela opinião pública em geral, para se assumirem como seus

legítimos representantes na negociação social e com o governo. Todavia, o que vemos é a subjugação dos interesses colectivos aos seus interesses particulares, passeando de mãos dadas nas simbólicas manifestações com ex-governantes responsáveis pelo estado da nação ou encomendando-se já, antes que seja tarde, aos novos inquilinos dos ministérios e secretarias de estado.

Uma vez mais são sempre os mesmos a perder, a pagar a eterna factura: os trabalhadores. Mesmo quando o líder sindical, em desespero de causa, advoga que a crise reinante é fictícia e apenas existe para não dar aos trabalhadores o que realmente merecem e têm direito.

E continuam a perder com o choque emocional que o actual governo tirou da cartola, em pleno período dominical e numa nação de tradição católica, no que diz respeito aos aumentos do IVA e ao fim da bonificação dos juros no crédito à habitação.

O fim da bonificação dos juros na concessão de crédito para aquisição, construção, conservação e beneficiação de habitação é justificado aos

portugueses pela necessidade de redução do défice orçamental e pelos inúmeros casos de fraude na atribuição deste incentivo destinado às camadas mais desfavorecidas e aos jovens.

Uma vez mais pena o justo pelo pecador, sai incólume o criminoso, desacredita-se piamente nos meios reguladores e de fiscalização, obrigatoriamente do Estado, e abrem-se as mãos aos poderosos da banca. Como se não bastasse a especulação imobiliária incontrolável e galopante, o controle quase monopolizador dos serviços bancários neste país, a *escravatura e exploração* a que votaram os seus trabalhadores, os milhões de lucro que auferem anualmente e os milhões que recebem de benefícios fiscais, além dos desvios estratégicos para *paraísos financeiros*.

Uma palavra final de apreço fraterno para todos aqueles que com esperança, com fé e em acção de graças se dirigem, quantas vezes dolorosamente, até Fátima, esse Altar do Mundo e catedral terrena do culto mariano. Para todos a Paz e o conforto de acreditar no amanhã!



M.M. da Silva Costa

## Uma sociedade mórbida...

Há dias alguém se preocupou em propalar aquilo que não devia, porque não era verídico, sem aquilatar das consequências psicológicas que tal atitude “coscuvilheira” acarretaria.

Nem sequer os meios de informação, por razões de ética e deontologia, veiculam notícias ou factos sem que seja averiguada a sua veracidade ou, no mínimo, existam fortes indícios de terem ocorrido.

Numa sociedade pequena, onde todos nos conhecemos e os “boatos” se transmitem a uma velocidade superior à do som, deve haver uma preocupação mais cuidada na divulgação de determinados acontecimentos, sobretudo aqueles que se referem a pessoas.

Não é legítimo deduzir conclusões ou inflectir negativamente, sem que hajam sinais que nos induzam a tal facto. E, mesmo que os houvesse, não é próprio de um ser humano solidário, aproveitar-se da ocasião para se transformar num agente ao serviço da morbidez, que caracteriza a sociedade de uma terra pequena.

Tal atitude é própria daqueles que se preocupam mais com a vida dos outros, do que com a sua, alimentando a sua própria mesquinhez, à custa dos problemas do vizinho, do conterrâneo, inclusivé, do amigo.

E não venham com a desculpa que se trata de um sentimento inato de solidariedade, porque o objectivo é sempre contrário ao imputável sentimento “inócuo” de quem “nada tem que fazer”.

\*E-mail: mmsilvacosta@mail.telepac.pt

## “A Canoagem de Gemeses”



Altamiro A. Marques

Em 1987 estava a degradação do rio Cávado em pleno auge, com duas extracções anárquicas de areias e com o crónico – e ainda persistente, dada a ETAR de Barcelos ser deficiente – caudal de efluentes oriundos das tinturarias e estamparias. Quanto às extracções de areias, acabámos com elas definitivamente, dois anos depois, graças a moções aprovadas pelo PSD e CDS, na Assembleia Muni-

cipal de Esposende, como deputado municipal e presidente da Comissão de Defesa Ecológica e Ambiental do. As respectivas actas daquele órgão deliberativo são documentos comprovativos desta nossa modesta vitória...

Todavia, em 1987 – no tempo da AD – e estávamos desesperados com toda esta situação. Falando com alguém, no Café Cruz, sugeriram-me que contactasse o PPM – que tinha nessa altura os pelouros do Ambiente e do Desporto – e expusesse a situação. Contactamos consequentemente o então deputado Dr. António Moniz, o Eng.º Ribeiro Telles e a Dr.ª Margarida Borges de Carvalho, que prontamente responderam ao meu apelo, nomeadamente através duma nova legislação sobre extracção de areias.

Como desde 1944 gozavamos o rio Cávado – a pesca, de barco a motor e à vela, etc. – pensamos que seria uma medida muito louvável por a mocidade de Gemeses em contacto com o rio... Assim, falamos com o referido deputado Dr. António Moniz, pedindo-lhe a criação do desporto da canoagem em Gemeses. Contactamos seguidamente o Ministério dos Desportos (ou Secretaria?... temos documentos que comprovam tais contactos) e conseguimos que fosse dado, para aquisição de quatro Kayaks, um subsídio de oitenta contos – que na altura era dinheiro...–

Com o presidente da Junta de Freguesia de Gemeses e dois dos futuros atletas, fomos no meu carro a Vila do Conde, onde encomendamos as embarcações ao Nelo. E os oitenta

contos deram para três K-1 e um Thor, em barcações que foram rapidamente entregues. E deu para pagayas, saiotas, etc. e ainda sobra-ram uns tostões, que religiosamente entregamos à dita Junta de Freguesia, porque o Clube Cultural, Recreativo e Desportivo de Gemeses não estava ainda oficializado. Passaram-se anos, em que as canoas andaram de bolandas, até que o presidente da Câmara, Queiroga Figueiredo, mandou construir o actual Posto Náutico, conforme placa que lá se encontra afixada.

Posteriormente tem, a Câmara Municipal de Esposende acarinhado a canoagem – e ainda agora com um subsídio de 1 500 contos – e os atletas têm correspondido, sendo dos primeiros entevos primeiros, batendo clubes mais antigos e de maior fama, deslocando-se

a Espanha (Vigo), Itália, Hungria, França e, agora, à Bélgica como aconteceu com a atleta Teresa Portela, que, brilhantemente ganhou duas medalhas de ouro e uma de prata. Até há planos duma ida ao Brasil!

Como “pai da criança” sentimos-nos profundamente felizes.

Ora acontece que, falando de placas comemorativas, falta uma – que por ingratidão ou esquecimento escapou – que deveria rezar o seguinte:

No primeiro domingo de Agosto de 1987, por ocasião da Festa da Barca, foi inaugurada solenemente, com a benção das embarcações, a canoagem de Gemeses, estando presentes o seu fundador Altamiro Almeida Marques, o Dr. António Moniz e diversas entidades.

Foram atletas pioneiros:

António Manuel Pereira Campos  
António Rodrigues Ferreira  
Armando Martins da Lomba  
David Manuel Morgado Cruz  
José Luís Maciel Martins  
José Manuel Sousa Martins Faria  
José Maria Pereira Campos

Graças ao entusiasmo deste grupo pioneiro, a canoagem em Gemeses, é uma realidade e um verdadeiro êxito.



## ALBINO REGADA

### Construções, L.da

COMPRA E VENDA DE PROPRIEDADES

Apartamentos • Lojas • Lotes • Escritórios • Terrenos

Rua Comércio da Póvoa, 18 – Telefone 252616770 – 4490 PÓVOA DE VARZIM  
Escrit.: APÚLIA – Telefone 253983972 – Telemóvel 96-4030441



# as freguesias



## D. Jorge Ortiga preside à peregrinação à Senhora da Guia

No próximo domingo, dia 9 de Junho, realiza-se a primeira peregrinação das paróquias de Esposende ao Santuário da Senhora da Guia, em Belinho.

Não tendo um carácter arceprebital, tem sido frequente o apelo, em todas as paróquias do concelho, para que marquem a sua presença.

Prevê-se, de futuro, que esta manifestação de fé e de religiosidade seja de âmbito concelhio, a realizar anualmente, em data a combinar.

A peregrinação deste ano será presidida pelo Arcebispo Primaz de Braga, D. Jorge Ortiga, e inicia-se, pelas 10 horas, junto à igreja de Belinho.

Tendo em vista a organização do cortejo dos peregrin-

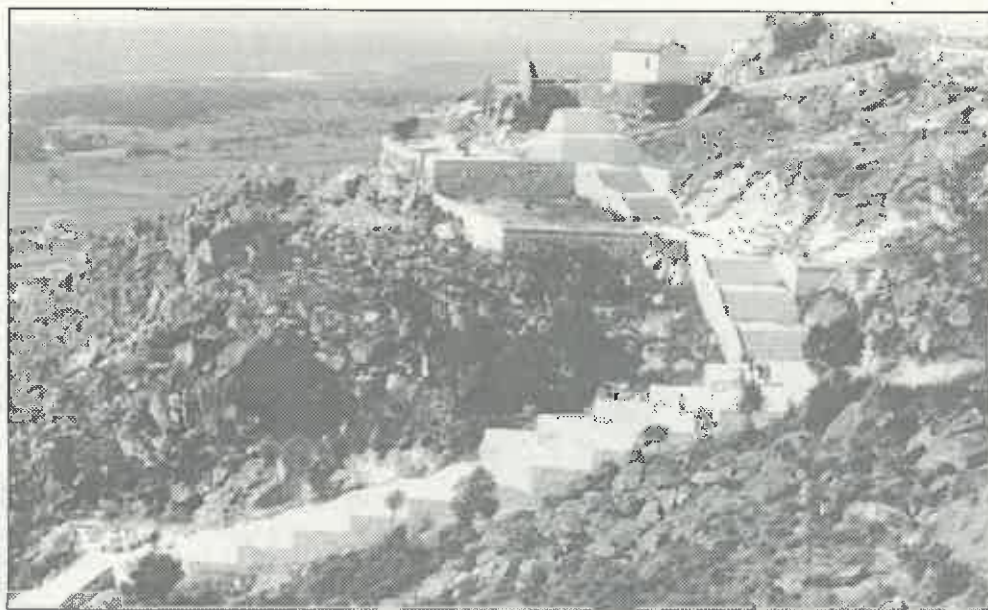

nos o acesso de viaturas ao monte só poderá efectuar-se a partir das 11,15 horas.

Por esse motivo encontrar-

-se-ão a funcionar parques de estacionamento.

O acolhimento, organização de grupos e direcção da

assembleia Eucarística é da responsabilidade do Pe. Armindo Patrão, pároco de Palmeira/Curvos.

## Conselho Local de Acção Social viabiliza novos equipamentos

O Conselho Local de Acção Social, reuniu no passado dia 22 de Maio, para emitir pareceres sobre pedidos de candidaturas para construção de novos equipamentos sociais no concelho.

A reunião serviu ainda para admitir novas entidades ao Conselho, que passam a integrar a Rede Social concelhia, para discutir a constituição de grupos de trabalho e emitir parecer sobre candidaturas para novos equipamentos sociais.



Foram dados pareceres favoráveis às cinco candidaturas ao Programa Operacional Emprego, Formação e Desenvolvimento, apresentadas pelo Centro de Intervenção Cultural e Social de Palmeira, para construção de um edifício de raiz; pela Misericórdia de Esposende, para ampliação da Creche; pela Misericórdia de Fão e pelo Centro Social e Paroquial de Curvos, para construção e ampliação de equipamentos de apoio a crianças, jovens e idosos.

## EPE promove Semana Académica

A Escola Profissional de Esposende promove entre 11 e 15 de Junho um conjunto de iniciativas culturais e desportivas, integradas na Semana Académica.

No dia 13, a partir das 12h30, no recinto da escola, terá lugar a Festa EPE Popular, que integra um almoço-convívio destinado à comunidade escolar, seguido da apresentação das "Marchas Populares".

Na sexta-feira, dia 14, pelas 21h30, no Salão Paroquial de Fão, será apresentada a peça Teatro em Revista, que tem como objectivo apresentar à comunidade educativa local trabalhos desenvolvidos pelos alunos no âmbito do trabalho escolar.

O programa da Semana Académica termina no sábado, dia 15, no Auditório Municipal, onde se realiza, a partir das 15 horas, a Festa de Final do Ano Lectivo com a apresentação de actividades de animação, a apresentação do projecto "Turismo de Natureza" e, ainda, a entrega dos diplomas aos alunos dos Cursos Técnico de Turismo/Profissionais de Informação Turística e Animador Sociocultural/Desporto.

Esta iniciativa tem por objectivo fundamental permitir aos pais e familiares dos alunos um envolvimento mais acentuado com as dinâmicas da escola.

## Idosos de Fonte Boa foram homenageados

As pessoas mais velhas de Fonte Boa marcaram presença no convívio realizado no passado dia 19 de Maio, organizado pela Junta de Freguesia, Fábrica da Igreja e movimentos da paróquia, nomeadamente o Grupo Coral e Jovens em Caminhada.

O encontro iniciou-se com a celebração eucarística, na qual participou o Grupo Coral, tendo sido administrada o sacramento da Santa Unção a alguns dos idosos, finalizando com a Bênção do Santíssimo.

No salão paroquial realizou-se o convívio entre todos, tendo sido servido um lanche, que terminou cantando os parabéns e felicitando a senhora Deolinda Gonçalves Vendeira que naquele dia festejava 84 primaveras.

Foi, sem dúvida, uma jornada maravilhosa para os idosos de Fonte Boa que foram homenageados pelos seus conterrâneos e uma atitude digna daqueles que a promoveram e organizaram.

Estão de parabéns todos os que participaram e aqueles que promoveram a festa-convívio.

### VENDEM-SE

#### ALFAIAS AGRÍCOLAS

em bom estado e a bom preço

Informações: Manuel da Cruz Martins  
Rua das Telheiras (Igreja)  
RIO TINTO

### VENDO

Loja com 105 m2 de área  
bem localizada  
Possibilitar de permuta  
por outro espaço

Mais informações: 968 035 584

### breves breves breves breves breves breves bre

☛ No Posto de Turismo de Esposende encontra-se patente ao público, até 15 de Junho, uma exposição de pintura, da autoria de Maria José Serano

☛ A pintora contemporânea Ilda David expõe, na Quinta da Barca, em parceria com a Galeria Fernando Santos, um conjunto de quadros, até amanhã, dia 6 de Junho.

☛ O presidente da Câmara Municipal reuniu hoje com os jornalistas para falar, entre outros assuntos, sobre o Relatório de Actividades e Contas do exercício de 2001, o Plano do Litoral de Esposende, cuja execução já não implica a demolição das Torres de Ofir, mas um prazo superior ao previsto e a comemoração do Dia Mundial da Criança.

☛ Em deslocação a Lisboa, efectuada ontem, o presidente da Câmara Municipal encontrou-se com o Secreário de Estado Adjunto do Ministro da Administração Interna tendo-lhe manifestado a necessidade da criação de uma esquadra da Polícia de Segurança Pública e da beneficiação do actual posto da GNR.

☛ A Junta de Freguesia de Marinhãs organiza um Curso de Iniciação para Tocadores de concertina.

### Associação Humanitária dos Dadores de Sangue de Esposende

#### RECOLHAS DE SANGUE

A Associação Humanitária dos Dadores de Sangue do Concelho de Esposende, efectua recolhas de sangue, nos próximos dias 9, no Jardim de Infância de Vila Chã e na sede da Junta de Freguesia de Palmeira, e no dia 23 de Junho, na sede da Junta de Freguesia de Gemeses, como habitualmente, das 09.00 às 12.30 horas.



## Contenção e corte nas despesas

## SALVAM TORRES DE OFIR

O momento político-financeiro que o país vive com o apelo à contenção e corte nos investimentos levam que os projectos previstos e planeados pelo anterior Governo sejam objecto de reestruturação e, porventura, anulação pelo actual. É a situação vigente em relação ao Plano Estratégico de Requalificação do Litoral de Esposende que previa a requalificação das Praias de Apúlia, a aquisição dos terrenos do Pinhal de Ofir, a requalificação da frente ribeirinha de Esposende, a fixação da restinga do Cávado, a requalificação das praias do norte do concelho e a afamada demolição das torres de Ofir. O investimento total para estas intervenções rondava os

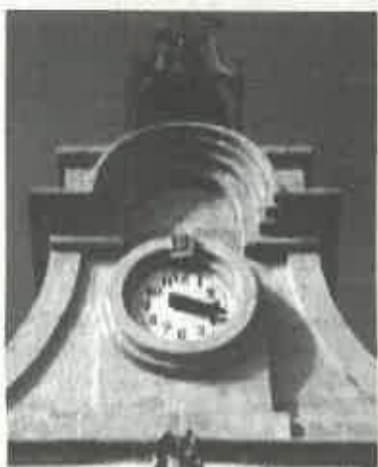

80 milhões de euros, dos quais cerca de 16 milhões estavam destinados à demolição das torres. Dizemos "estavam" porque simplesmente já não estão uma vez que segundo o Presidente da Câmara Municipal de Esposende, João Cepa, em mais um encontro com jornalistas realizado no passado dia 15, "há disponibilidade do actual Governo para avançar nas acções previstas no Plano, com excepção da demolição das torres", havendo, no entanto, necessidade de calendarizar as intervenções, prolongando-as no tempo, ao princípio previstas para serem realizadas no prazo de 5 anos.

Este é, aliás, o "grande projecto para o concelho de Esposende, incluído num "conjunto vastíssimo de investimentos que juntamente com novos projectos" substanciam o

Relatório de Actividades da Autarquia para o ano de 2002 para um Orçamento onde as receitas aumentam 7,4% e as despesas acompanham com 21,9%, relativamente ao ano transacto.

A situação económica da Câmara Municipal relativamente ao exercício de 2001, onde apresentou um resultado líquido contabilístico negativo, mereceu por parte do presidente da Autarquia uma análise que reverteu para uma vertente política alegando para o efeito a falta de tempo para a concretização de investimentos de algum montante que não foram executados por falta de homologamentos de projectos, atribuindo-se o facto ao excesso de burocracia e também à falta de vontade política no passado. Ainda em relação a este aspecto, ficou declarado a ausência de qualquer intenção do Executivo em contrair mais empréstimos, estabilizando a capacidade de endividamento nos 52% da sua capacidade. Também no plano dos passivos acumulados, foi esclarecido que a Esposende 2000 quebrou os saldos negativos dos últimos anos com um balanço positivo de ... 15 Euros, numa perspectiva de o mesmo atingir valores substancialmente superiores no corrente ano, mantendo-se, no entanto, o défice acumulado na ordem das duas dezenas de milhar, dos antigos contos.

Já com o presente e com agenda marcada para contactos com o Governo, encontram-se projectos onde se destacam a recuperação da ponte de Fão, estando a decorrer o concurso para uma intervenção de fundo ao nível do tabuleiro para depois do Verão; a nova Extensão de Saúde de Fão, assim como a nova Escola EB2,3, em Marinhas; o retomar da criação de uma esquadra de Polícia de Segurança Pública para a zona urbana de Esposende e vila de Fão, libertando a GNR para as restantes áreas de intervenção, excluindo o presidente da Câmara a criação da Polícia Municipal alegando o elevado custo para a edilidade local; a conclusão dos trabalhos acordados respeitantes ao IC1; a cedência de instalações pertencentes ao Ministério da Defesa, nomeadamente do Forte de S. João Baptista, a Estação Radionaval Almirante Ramos Pereira e as instalações do ISN de Esposende e Fão, esta última para demolição e a anterior para fins de restauro e reformulação do espaço.

Marcada por uma vertente dicotómica, anterior e actual Governo, os temas em análise neste encontro com os jornalistas abrangeram,

ainda, o que foi designado por "nova zona Desportiva de Fão" que obteve o indeferimento do ex-Secretário de Estado de Ordenamento do Território e de Conservação da Natureza para o qual "não tinha competência", uma vez que o reconhecimento de

interesse público em questão é da área restrita do Minis-tério do Ambiente. "O protocolo assinado com o clube está salvaguardado", aguardando-se novos episódios que passam pela tão desejada declaração negada ou pela revisão do Plano Director Municipal.

No final do encontro, João Cepa aproveitou a ocasião para lançar um desafio ao Governo para que assumisse ele próprio o exemplo de cortes orçamentais e a última palavra de ordem no poupar... poupar... ao não criar o cargo de Vice-Governador Civil de Braga.

Alexandre Costa

**150 horas**

### GESTÃO INDUSTRIAL

**Módulos**

- Legislação Industrial
- Higiene e Segurança Industrial
- Gestão Controlada de Produção
- Gestão da Qualidade
- Informática Aplicada
- Planeamento Estratégico
- Manutenção Industrial
- Labor Industrial
- Marketing Industrial
- Comércio Industrial
- Gestão de Energia
- Controlo Ambiental

**120 horas**

### CHEFIAS INTERMÉDIAS

**Módulos**

- Legislação Industrial
- Higiene e Segurança no Trabalho
- Gestão Controlada de Produção
- Gestão da Qualidade
- Informática Aplicada
- Gestão de Recursos Humanos
- Gestão do Tempo
- Higiene e Motivação
- Controlo Ambiental

**100 horas**

### GESTÃO da PRODUÇÃO

**Módulos**

- Inteligência Empresarial
- Organização de Produção
- Planeamento e Controlo de Produção
- Atenção para a Qualidade
- Controlo Ambiental
- Informática Aplicada em Métodos de Gestão de Produção

**100 horas**

### CERTIFICAÇÃO da QUALIDADE

**Módulos**

- Gestão da Qualidade
- Normas ISO 9000
- Atendimento aos Principais Requisitos das Normas
- Exercícios para a Qualidade
- Estabelecimento de Gestão da Qualidade com a Gestão Ambiental

**Regalias**

- Subsídio de Alimentação (diário)
- Subsídio de Alojamento Pessoal

**Destinatários**

- Artistas trabalhadores
- Quadros Técnicos
- Gerentes
- Empregados

**Informações e Inscrições**

Associação Comercial e Industrial de Bragança

Largo Dr. Henrique Lima 10  
4700-311 Bragança  
Tel: 253 881 935  
Fax: 253 881 880

Largo Dr. Henrique Lima 27  
4740-211 Esposende  
Tel: 253 664 816  
Fax: 253 664 819

# INDÚSTRIA

## Não queremos o seu dinheiro!

Para já...

Participe nesta nova promoção do ESTÚDIO INTERNET, adquirindo o seu novo equipamento de **GESTÃO COMERCIAL (POS + PROGRAMA COMPLETO)** por apenas **1.500,00 €**, e comece a pagá-lo **só a partir de Julho**.

Contacte-nos na R. Narciso Ferreira, 88, pelo telefone 253967180 ou para o e-mail: [depcomercial@estudiointernet.com.pt](mailto:depcomercial@estudiointernet.com.pt)





# pão quente salão de chá



## Pão quente

Todo o tipo de pão  
com a melhor qualidade  
e higiene

## Salão de chá

Desfrute  
de um ambiente  
requintado no 1.º andar

Comece o dia com satisfação  
comendo o pão quente da esp'ao



(Do «Jornal de Esposende», N.º 474, de 5-06-2002)

**CARTÓRIO NOTARIAL DE ESPOSENDE**  
NOTÁRIO - Lic. ANTÓNIO GONÇALVES DE SOUSA

CERTIFICO, narrativamente para efeitos de publicação, que a folhas setenta e oito e seguintes do livro de Escrituras Diversas n.º 175-E deste Cartório, foi exarada uma escritura de justificação notarial com a data de nove de Maio de dois mil e dois, na qual:

MANUEL ALMEIDA SAMPAIO, e mulher, ROSA ROCHA DE OLIVEIRA, casados sob o regime da comunhão geral, ele natural da freguesia de Forjães, deste concelho e ela natural da freguesia de Palme, do concelho de Barcelos e residentes na Rua da Fonte Velha, n.º 255. da dita freguesia de Forjães, C.F. 132 887 088 e 131 429 566.

**DECLARARAM:**

Que são donos e legítimos possuidores, com exclusão de outrem, dos seguintes bens, situados na freguesia de Forjães, deste concelho:

N.º 1 - Prédio rústico composto por terreno de pinhal e mato, sito no lugar de Juncal, denominado "Leira do Juncal" com a área de noventa e cinco metros quadrados, a confrontar do norte com Cirilo Carvalho Ribeiro, sul com Domingos Faria da Cruz (herdeiros), nascente e poente com Elvino da Cruz Pinto Brochado, omissos na Conservatória do Registo Predial de Esposende, inscrito na matriz em nome do justificante marido sob o artigo n.º 14, com o valor patrimonial de 8,61 euros, e o atribuído de MIL EUROS.

N.º 2 - Prédio rústico composto de terreno de pinhal e mato, sito no lugar de Juncal, denominado "Leira do Juncal" com a área de cento e cinquenta metros quadrados, a confrontar do norte com Manuel Barbosa Dias, sul com caminho, nascente com Cirilo Carvalho Ribeiro e do poente com Manuel Barbosa Dias, omissos na citada Conservatória, inscrito na matriz em nome do justificante marido sob o artigo 30, com o valor patrimonial de 1,98 euros, e o atribuído de MIL EUROS.

N.º 3 - Prédio rústico composto de terreno de pinhal e mato, sito no lugar da Nespereira, com a área de quinhentos e oitenta metros quadrados, a confrontar do norte com Laurentino Faria Sampaio, sul com Mário Miranda Vila Verde, nascente com Isabel Maria Vila Verde Cruz e poente com Elvino da Cruz Pinto Brochado, omissos na dita Conservatória e inscrito na respectiva matriz em nome do justificante marido sob o artigo número 330, com o valor patrimonial de 5,50 euros, e o atribuído de MIL EUROS.

N.º 4 - Prédio rústico composto de terreno de pinhal e mato, sito no lugar de Istre, com a área de quatrocentos e trinta metros quadrados, a confrontar do norte com Cirilo Carvalho Ribeiro, sul com José Campos Ribeiro, do nascente com Domingos Viana da Silva e do poente com Domingos Lima da Silva, omissos na Conservatória do Registo Predial deste concelho e inscrito na respectiva matriz em nome do justificante marido sob o artigo número 617, com o valor patrimonial de 6,13 euros e o atribuído de MIL EUROS.

N.º 5 - Prédio rústico composto de terreno de cultura, sito no lugar de Sobreiro, com a área de oitocentos metros quadrados, a confrontar do norte com Maria Irene Pereira Queirós e outros, sul com Maria de Lurdes Ferreira da Silva, nascente com Vitorino Fernandes Sá e poente com José Lima Torres Cruz, omissos na dita Conservatória e inscrito na respectiva matriz sob o artigo número 997, com o valor patrimonial de 49,60 euros, e o atribuído de MIL EUROS.

Que, não possuem título formal que lhes permita registar na competente Conservatória os identificados prédios, mas que, no entanto, entraram na posse dos mesmos, há mais de vinte anos, através de partilha meramente verbal feita por óbito de António Rodrigues Sampaio e mulher Emília Almeida Torres, pais do justificante marido, residentes que foram no lugar de Boucinho, dita freguesia de Forjães por volta do ano de mil novecentos e setenta e três.

Que, sempre estiveram e se têm mantido na posse e fruição daqueles prédios, há mais de vinte anos, cultivando-os, pagando impostos e administrando-os com ânimo de quem exercita direito próprio, fazendo-o de boa fé, por ignorarem lesar direito alheio, pacificamente, porque sem violência, contínua e publicamente, com conhecimento de toda a gente, sem interrupção ou oposição de quem quer que seja.

Que, dadas as enunciadas características de tal posse, adquiriram os identificados prédios por USUCAPIÃO, não dispoendo todavia, dado o modo de aquisição, de documento ou título formal que lhes faculte a prova do seu direito, base do registo que pretendem fazer a seu favor.

E, para suprir a falta de título, prestam estas declarações para efeitos de primeira inscrição no Registo Predial.

Está conforme o original, na parte transcrita e na certificada.

Cartório Notarial de Esposende, 17 de Maio de 2002.

A Ajudante,  
(Assinatura ilegível)

(Do «Jornal de Esposende», N.º 474, de 5-06-2002)

**CARTÓRIO NOTARIAL DE ESPOSENDE**  
NOTÁRIO - Lic. ANTÓNIO GONÇALVES DE SOUSA

CERTIFICO narrativamente para efeitos de publicação, que a folhas setenta e quatro e seguintes do livro de Escrituras Diversas n.º 176-E deste Cartório, foi exarada uma escritura de justificação notarial com a data de nove de Maio de dois mil e dois, na qual:

JOSÉ MARTINS TORRES, e mulher, MARIA LUÍSA MOREIRA LOPES, casados sob o regime da comunhão geral, naturais da freguesia de Belinho, deste concelho, onde residem no lugar de Outeiro, C.F. 163 616 000 e 163 616 019.

**DECLARARAM:**

Que são donos e legítimos possuidores, com exclusão de outrem, dos seguintes imóveis:

Verba um - Prédio rústico composto de cultura de regadio, sito no lugar de Outeiro, freguesia de Belinho, deste concelho, com a área de noventa e cinco metros quadrados, a confrontar do norte com David Gonçalves Sá, sul com António Martins Torres, nascente com Manuel Gonçalves Eiras e do poente com António Martins Torres, não descrito na Conservatória do Registo Predial de Esposende, inscrito na matriz em nome do justificante varão sob o artigo número 1.007, com o valor patrimonial de 36,73 euros, e o atribuído de QUINHENTOS EUROS.

Verba dois - Prédio urbano que consta de casa torre, com duas dependências e logradouro, sito no indicado lugar de Outeiro, freguesia de Belinho, a confrontar do norte com herdeiros de Augusto Gonçalves Pereira, de sul e nascente com herdeiros de Cecília Ribeiro Lima e de poente com estrada, descrito na Conservatória do Registo Predial deste concelho sob o número oito mil quatrocentos e setenta e seis, no livro B-vinte e dois, e inscrito na respectiva matriz sob o artigo setenta e um, com o valor patrimonial de setenta e quatro euros e setenta e um centimos.

Quanto à verba número um, não possuem título formal que lhes permita registar na competente Conservatória o identificado prédio, mas que, no entanto, entraram na posse dos mesmos, há mais de vinte anos, através de compra meramente verbal feita pelos pais do justificante varão, Domingos Torres e mulher Maria Martins, residentes que foram na freguesia de Belinho, por volta de mil novecentos e setenta e nove.

Que, sempre estiveram e se têm mantido na posse e fruição daquele prédio, há mais de vinte anos, cultivando-o, pagando impostos e administrando-o com ânimo de quem exercita direito próprio, fazendo-o de boa fé, por ignorarem lesar direito alheio, pacificamente, porque sem violência, contínua e publicamente, com conhecimento de toda a gente, sem interrupção ou oposição de quem quer que seja.

Que, dadas as enunciadas características de tal posse, adquiriram o identificado prédio por USUCAPIÃO, não dispoendo todavia, dado o modo de aquisição, de documento ou título formal que lhes faculte a prova do seu direito, base do registo que pretendem fazer a seu favor.

E, para suprir a falta de título, prestam estas declarações para efeitos de primeira inscrição no Registo Predial.

Está conforme o original, na parte transcrita e na certificada.

Cartório Notarial de Esposende, 21 de Maio de 2002.

A Ajudante,  
(Assinatura ilegível)

**Consulta de Nutrição**

Dr. Nuno Oliveira

Lic. Faculdade Ciências da Nutrição e Alimentação  
da Universidade do Porto

- Problemas de obesidade, diabetes, colesterol
- Aconselhamento alimentar a grávidas, crianças
- Outros problemas relacionados com a nutrição

Contratos com: ADSE, ADMG, SAD-PSP, ADME,  
ADMSA, ADMA, CGD

HOSPITAL DE ESPOSENDE - 3.ª Feiras de Manhã

Assine e divulgue  
Jornal de Esposende

(Do «Jornal de Esposende», N.º 474, de 5-06-2002)

**ASSEMBLEIA DE FREGUESIA DE APÚLIA**  
EDITAL

PAULO ALEXANDRE LOPES OLIVEIRA, Presidente da Assembleia de Freguesia de Apúlia, Concelho de Esposende:

**TORNA PÚBLICO**, nos termos do Art.º 19.º alínea i) da Lei n.º 169/99, de 18 de Setembro, alterada pela Lei n.º 5-A/2002, de 11 de Janeiro, que foi aprovado por maioria, na Assembleia de Freguesia Ordinária, do dia 30 de Abril de 2002, um **VOTO DE PROTESTO**, apresentado à mesa pelos Srs. Carlos Manuel de Castro Torres Gil e Luís Manuel Malgueiro Faria, com o seguinte conteúdo:

**"VOTO DE PROTESTO"**

Serve o presente voto de protesto, para repudiar frontalmente as declarações do Sr. Presidente da Câmara Municipal de Esposende, publicadas no jornal "Correio do Minho" em 31 de Março de 2002. Interpretámos essas declarações como abusivas e difamantes em relação a Apúlia e aos Apulienses. Nomeadamente:

A) Não correspondem à verdade as afirmações de que "...há uma Junta de Freguesia que ganha as eleições, que tem substancialmente mais votos do que os outros partidos, só que não tem a maioria." Em primeiro lugar, as Juntas de Freguesia não ganham eleições, mas sim os partidos ou movimentos de cidadãos. Em segundo lugar, é totalmente falso que o partido vencedor das eleições (PSD), tivesse mais votos que os outros dois concorrentes (Lista Independente - MUDAR APÚLIA e PS). Em terceiro lugar, não nos surpreende que o Sr. Presidente da Câmara desconheça o conceito de maioria relativa, já que só em maioria absoluta é que sabe governar. E, se esta situação é "...inadmissível num estado democrático" como pensa o Sr. Presidente da Câmara, não o é para todos os Apulienses que exerceram o seu direito de voto nas últimas eleições autárquicas.

B) Também não correspondem à verdade, as afirmações de que "...há na Junta, convocatórias feitas em officios com o nome do Presidente da Junta..." como bem se explicitou na Assembleia de Freguesia Extraordinária, realizada em 05 de Abril de 2002.

Por último, queremos lembrar ao Sr. Presidente da Câmara Municipal de Esposende, que deve respeitar o princípio da independência entre instituições democráticas, que, pelo menos em Apúlia, foram eleitas de uma forma livre, por todos os Apulienses."

Mais informo, que foi aprovada na mesma Assembleia, por unanimidade dos presentes, uma proposta levada à mesa pelo Sr. Carlos de Manuel Castro Torres Gil, de constituição de uma **"COMISSÃO DE ACOMPANHAMENTO DOS PROJECTOS DA REQUALIFICAÇÃO DA FRENTE DE PRAIA DE APÚLIA E DA VARIANTE NORTE"**, comissão essa, que integra os membros da Junta de Freguesia, os membros da mesa da Assembleia de Freguesia, bem como um representante de cada força política com assento na Assembleia de Freguesia.

Para constar e devidos efeitos se lavra o presente Edital e outros de igual teor que serão afixados nos locais públicos habituais.

Apúlia, 06 de MAIO de 2002.

O Presidente da Assembleia de Freguesia,  
(Paulo Alexandre Lopes de Oliveira, Dr.)

**Unidade hoteleira que vai abrir brevemente**  
recruta os seguintes elementos:

- Recepcionistas de Hotel
- Empregada(o) de mesa e bar
- Empregada de quarto

**FOTO BIT**

DE: CARLOS AUGUSTO P. BOGO

Reportagens de Casamentos em vídeo  
com montagens VHS e fotografias.  
Revelações de filmes, reproduções preto e branco  
e passes rápidos

R. José Vieira, 13 - Telef. 253 964 855 • 4740 ESPOSENDE

**ARCO - TECTO**

José Dias Loureiro

TECTOS FALSOS E DIVISÓRIAS  
PLADÚR, ISOLAMENTOS, SOALHOS FLUTUANTES  
PINTURA, MOSAICOS E AZULEJOSCONSTRUÇÃO E REMODELAÇÃO GERAL DE INTERIORES  
LOJAS - RESTAURANTES - CAFÉS  
RESTAURO DE HABITAÇÕES

Sr. José - Telms:  
963 959 874 / 914 023 299 4750 - 200 ARCOZELO BCL

**Assinatura**  
2002

O pagamento da assinatura de 2002 pode ser efectuado, na Av. Dr. Henrique Barros Lima, n.º 11 (frente à GNR), em Esposende.

**96.1**  
**RÁDIO ONDA VIVA**  
Líder de Audiências  
Praça dos Combatentes, 15 - Póvoa de Varzim

**Piscinas Foz do Cávado**  
ESPOSENDE

**Tarifário - Proposta 2000**

	Mensalidades	
LAZER	Jovens	Adultos
Aprendizagem Geral	3 200\$00	4 000\$00
Lazer Regular	4 000\$00	5 000\$00
Lazer Regular - Família:		
Até ao 3.º elemento	2 000\$00	2 500\$00
A partir do 4.º elemento	1 500\$00	2 000\$00



Festa da Criança de 1 a 7 de Junho

## Dedicada às crianças do concelho

Decorre desde o dia 1 de Junho, Dia Mundial da Criança, até à próxima sexta-feira, dia 7, a Festa da Criança, promovida pela Câmara Municipal.

Os dias 1 e 2 foram dedicados à comemoração do Dia Mundial da Criança, com actividades e animação no Parque Radical da cidade.

Neste dois dias as crianças puderam brincar nos diversos insufláveis existentes. Desde a piscina com bolas até à minhoca, passando pela montanha gigante e pelo castelo encantado, tudo servia para dar largas à sua alegria.

Tanto de manhã como de tarde no mesmo local houve animação para os mais pequenos com o malabarista e palhaço gigante, um atelier pinta faces, escultor de balões e um espectáculo musical.

A Feira da Pequenada, realizada na Quinta da Barca, foi outra das



actividades inserida no Dia Mundial da Criança, com participação livre, apenas com a sugestão de cada criança levar um brinquedo para ser oferecido a uma instituição de apoio à Infância.

E a festa prossegue desde o dia 3 até ao dia 7 com a representação da peça de teatro "A Princesa e o Eremita", no Auditório Municipal, com duas sessões diárias, pela Companhia de Teatro Repetição.

Esta peça destina-se à comunidade escolar do 1.º ciclo do Ensino Básico.

No último dia, e ainda integradas na Festa da Criança, estão programadas visitas, uma de manhã e outra de tarde, ao recinto das "Jornadas do Ambiente Esposende 2002", inauguradas hoje, cujos pavilhões se encontram instalados no Largo Rodrigues Sampaio, nesta cidade.

CLUBE DE ESPOSENDE FOI UM DOS ORGANIZADORES DA

## XIX Conferência do Distrito Rotary 1970

A XIX Conferência do Distrito Rotary 1970 reuniu em Viana do Castelo nos dias 24, 25 e 26 de Maio várias centenas de homens e mulheres de serviço, vindos das mais variadas zonas do País, para «aproveitar ao máximo a interacção com os demais e aprofundar seus conhecimentos sobre a nossa organização», segundo votos do presidente de Rotary Internacional, Richard D. King e ainda para reflectirem sobre «Educação e Cultura».

O evento, o mais importante do ano rotário, escreveu o Governador, Carlos Lança, que decorreu no Castelo de Santiago da Barra, e que contou com a presença de inúmeras personalidades rotárias e civis, respondeu a várias sensibilidades artísticas e culturais: reflectiu-se sobre «Afirmção em Rotary», sobre «Educação/Formação em Portugal, hoje», sobre «Cultura: Globalização e Diversidade», houve um concerto pela Orquestra Sinfónica da Escola Profissional de Música de Viana do Castelo, no Teatro Municipal Sá de Miranda, visitas guiadas aos locais históricos e culturais da cidade, e às exposições dos trabalhos dos alunos do 1º Ciclo subordinados ao tema do presidente de Rotary Internacional «A Humanidade é Nossa Missão», à loja da amizade, à exposição de Rotary Foundation, e fundamentalmente à exposição Interdistrital de Pintura, aberta e guiada pelo Governador, promotor e «expert» da matéria, graças ao seu trabalho e historial, que vai a seguir para a 93ª Conferência Internacional em Barcelona.

Não tendo uma religião exclusiva e para respeitar as opções reli-

giosas dos participantes na Convenção, a Igreja de Nossa Senhora da Agonia recebeu representantes da Igreja Católica, Comunidade Judaica, Comunidade Islâmica e Igreja Cristã Adventista para uma celebração Ecuménica no Domingo.

A gastronomia, uma das formas de cultura e apanágio do bem receber, também foi uma preocupação para os organizadores, os Clubes rotários de Viana do Castelo, Barcelos, Braga Norte e Esposende, que, aliada a um bom vinho da região ou País fideliza clientes, traz turistas e enobrece a envolvimento em que decorrem.

Porque nada foi ao acaso, tudo estava previsto, comentava um dos incansáveis da organização, a Banda dos Galos de Barcelos, o desfile dos ricos, variados e típicos trajes tradicionais portugueses feito pelos diversos companheiros da localidade representada, continuada com a singular e artística actuação do Rancho Folclórico da Areosa, foram, sem dúvida, momentos de cultura, saber e boa disposição na noite do



Jantar Festivo do Governador na Associação Industrial do Minho.

A família Rotary, criada em Chicago em 1905, (contando por isso com 97 anos), presente em 164 países, com 530 distritos rotários, dois em Portugal, distrito 1970 e 1960, soma cerca de 1.200.000 de membros para prestar serviços pelo mundo inteiro.



A irradiação da «Poliomielite» uma das preocupações/objectivos do movimento rotário, está a conseguir-se graças a cerca de um milhão de vacinas da sua responsabilidade que foram conseguidas, distribuídas e aplicadas nos recônditos lugares do mundo.

O serviço de Rotary estende-se, também, a outras áreas: conscientes de que há 970 milhões no mundo que todos os dias se deitam sem saber o que comer no outro dia, diria, Carlos Lança, lutam contra a fome no Mundo; estudam e fazem campanhas de alfabetização, mesmo em Portugal; apoiaram e querem continuar esse apoio a Timor, talvez construindo uma fábrica de tijolo, construindo uma aldeia que ficou totalmente arrasada ou construindo uma aldeia turística para criar postos de trabalho e «mais que dar o peixe, ensiná-los a pescar». A recolha de sangue, as bolsas para estudantes, o apoio a emigrantes vindos de Países de leste ou de África são outras das actividades que ocupam o preocupam os mensageiros da paz e do amor, diria o Governador.

Américo Martins

## Festas de S. João 2002

Encontra-se já delineado o programa das Festas de S. João, a realizar de 14 a 24 de Junho, cuja comissão organizadora é constituída pelo Grupo de Jovens Cristãos de Esposende, que assumiram esse compromisso, após o falecimento de Mário Fernandes Casais, grande impulsionador destas festas populares, nos últimos anos.

Com o apoio da Câmara Municipal e da Junta de Freguesia de Esposende está prevista a realização da Festa da Sardinha e do Vinho Verde, de 21 a 24 de Junho, no largo do Mercado, onde serão instaladas "tasquinhas" para comercialização dos produtos, cujo receita reverte a favor das entidades ou associações que se disponibilizarem nesse sentido.

Esperamos na próxima edição deste quinzenário divulgar o programa definitivo das festividades em honra de S. João, para o corrente ano.

## Convívio de Marinheiros

Vai realizar-se no próximo dia 22 de Junho um almoço de confraternização, com a finalidade de comemorar o 16.º aniversário do Grupo de Amizade Marinheiros do Concelho de Esposende.

A concentração para este encontro será frente à Igreja de Belinho, pelas 11 horas, seguindo-se a Missa na capela da Senhora da Guia, na mesma freguesia de Belinho.

Sem sair de Belinho e depois da eucaristia, haverá um almoço-convívio no restaurante "Carioca".

As inscrições podem ser feitas através dos delegados das freguesias ou directamente na Direcção: Cândido Cruzeiro - 253 671 574; Isidro Reina - 253 982 128; José Garrido - 253 964 936; Ramiro Cruz - 253 983 869; e Manuel Costa - 253 982 177

**SENHOR ASSINANTE NÃO SE ESQUEÇA  
DE PAGAR A SUA ASSINATURA**

**O Torneio  
Internacional de  
Juvenis do  
Marinhas, inicia-se  
no dia 8 de Junho  
com o jogo  
Marinhas-Sporting**



(Do «Jornal de Esposende», N.º 474, de 5-06-2002)

**CARTÓRIO NOTARIAL DE ESPOSENDE**  
**NOTÁRIO - Lic. ANTÓNIO GONÇALVES DE SOUSA**

CERTIFICADO narrativamente para efeitos de publicação, que a folhas treze e seguintes do livro de Escrituras Diversas n.º 176-E deste Cartório, foi exarada uma escritura de justificação notarial com a data de catorze de Maio de dois mil e dois, na qual:

MARIA EMÍLIA DA SILVA ROCHA SILVA, e marido, FRANCISCO MANO DA SILVA, casados sob o regime da comunhão geral, naturais ela da freguesia de Vila Chã, deste concelho, e ele da freguesia de Vila Frescainha (S. Martinho), concelho de Barcelos, e residentes na Rua do Descampado, na referida freguesia de Vila Chã, C.F. 187 841 411 e 196 918 596.

**DECLARARAM:**

Que são donos e legítimos possuidores, com exclusão de outrem, do seguinte imóvel:

Prédio urbano composto de casa térrea de habitação, dependência e logradouro sito no lugar do Sobreiro, freguesia de Vila Chã, deste concelho, com a área coberta de cinquenta metros quadrados, dependência de trinta e dois metros quadrados e logradouro com duzentos e setenta metros quadrados, a confrontar do norte Aurélio Joaquim de Boaventura, sul com Maria Emília de Boaventura, nascente com José Ramos Fernandes e outros e poente com caminho, não descrito na Conservatória, do Registo Predial de Esposende, inscrito na matriz em nome da justificante sob o artigo número 165, com o valor patrimonial de 28,35 euros e o atribuído de SETE MIL QUATROCENTOS E OITENTA E UM EUROS E NOVENTA E SETE CÊNTIMOS.

Que não possuem título formal que lhes permita registar na competente Conservatória o identificado prédio, mas que, no entanto, entraram na posse do mesmo, há mais de vinte anos, através de partilha meramente verbal por óbito de seu pai António Matias da Rocha, solteiro, maior, residente que foi na freguesia de Vila Chã deste concelho, no ano de mil novecentos e oitenta.

Que, sempre estiveram e se têm mantido na posse e fruição daquele prédio, há mais de vinte anos, habitando-o, pagando impostos e administrando-o com ânimo de quem exercita direito próprio, fazendo-o de boa fé, por ignorarem lesar direito alheio, pacificamente, porque sem violência, contínua e publicamente, com conhecimento de toda a gente, sem interrupção ou oposição de quem quer que seja.

Que, dadas as enunciadas características de tal posse, adquiriram o identificado prédio por USUCAPIÃO, não dispondo todavia, dado o modo de aquisição, de documento ou título formal que lhes faculte a prova do seu direito, base do registo que pretendem fazer a seu favor.

E, para suprir a falta de título, prestam estas declarações para efeitos de primeira inscrição no Registo Predial.

Está conforme o original, na parte transcrita e na certificada.

Cartório Notarial de Esposende, 14 de Maio de 2002.

A Ajudante,  
(Assinatura ilegível)

(Do «Jornal de Esposende», N.º 474, de 5-06-2002)

**ASSOCIAÇÃO DESPORTIVA  
DE ESPOSENDE****CONVOCATÓRIA**

Convocam-se todos os sócios da Associação Desportiva de Esposende, para participarem na continuação da Assembleia Geral Ordinária, iniciada no Auditório da Biblioteca Municipal de Esposende, no dia 31 de Janeiro de 2002 passado, interrompida e suspensa, devido ao adiamento da hora, tendo sido marcada a data de 26 de Abril para prosseguir e concluir os trabalhos agendados, mas que por falta de matéria substantiva não prosseguiu, tendo sido então marcado o dia 7 de Junho, para se concluir, com a ordem de trabalhos que a seguir se torna pública.

A reunião terá o seu início pelas 22 horas, no mesmo local, com o número de sócios que na altura estejam presentes.

**ORDEM DE TRABALHOS**

- 1 - Eleição dos Corpos Sociais para um, dois ou três anos.
- 2 - Assuntos de interesse para a colectividade.

Esposende, 20 de Maio de 2002.

O Presidente da Assembleia Geral,  
(Pe. Delfim Duarte Fernandes)

**Falecimentos**

† Faleceu no passado dia 27 de Maio, na sua residência, sita na freguesia de Fonte Boa, deste concelho, Deolinda Gomes Catarino, viúva de Manuel Fernandes Santil de 84 anos de idade.

O seu corpo foi sepultado no cemitério paroquial da localidade, depois de celebradas as cerimónias fúnebres.

† No dia 1 de Maio faleceu no Hospital de Barcelos, onde se encontrava internado, António Pires da Silva Canudo, casado, de 54 anos de idade, natural de Rio de Moinhos, Marinhãs, e residente no lugar de Cima, na freguesia de Mar, deste concelho.

† Na freguesia de Palmeira, onde residia, faleceu no passado dia 21 de Maio, António Monteiro, de 91 anos de idade, natural de San-

ta Maria do Zêzere, tendo sido sepultado no cemitério paroquial da mesma localidade

† Também na freguesia de Palmeira, deste concelho, faleceu no lugar de Terroso, onde residia, no dia 25 de Maio, Manuel Dias da Silva (Manuel Castanho), de 89 anos de idade, natural de Vila Cova, do concelho de Barcelos.

O seu corpo foi sepultado no cemitério paroquial de Palmeira, depois de celebradas as cerimónias fúnebres.

† No passado dia 29 de Abril faleceu em Gemeses, Manuel Faria Maciel, tendo sido sepultado no cemitério paroquial.

*JE apresenta a todas as famílias enlutadas sentidos cumprimentos de pesar.*

**Simão Pedro Frutuoso****MÉDICO ESPECIALISTA - PEDIATRIA****MARCAÇÕES TODOS OS DIAS**

Praça Marquês de Pombal - Ed. Marquês de Pombal - Sala 101  
(Em frente aos torreões do Mercado)

Telef. 252 620682 - PÓVOA DE VARZIM

R. de S.º António, 8 - Palmeira do Faro • 4740-586 ESPOSENDE • 253 96 61 40

**JORNAL  
DE ESPOSENDE****PUBLICIDADE e ASSINATURAS**

Manuel Pereira da Costa

Av. Dr. Henrique Barros Lima, n.º 11 (frente à GNR)  
Telef. 253 962 640 - 4740-203 ESPOSENDE

**hospital**  
**esposende**

**Atendimento Permanente**

Clinica Geral  
Enfermagem  
Análises Clínicas  
Radiologia  
E.C.G.

**Atendimento**

ARS Norte (Região Norte)  
ADMA (Marinha)  
ADME (Exército)  
ADMFA (Força Aérea)  
ADMG (GNR)  
ADSE  
CGD depósitos  
AXA Seguros  
MAPFRE Seguros  
LUSITÂNIA  
MUNDIAL CONFIANÇA  
SAD/PSP (PSP)

**A  
SUA  
SAÚDE  
É A  
NOSSA  
RAZÃO  
DE EXISTIR**

**Especialidades Clínicas**

Alergologia  
Angiologia  
Cardiologia  
Cirurgia Geral  
Cirurgia Plástica  
Cirurgia Vascular  
Dermatologia  
Endocrinologia  
Ginecologia/Obstetrícia  
Neurologia  
Oftalmologia  
Ortopedia  
Otorrinolaringologia  
Pneumologia  
Podologia  
Psicologia Clínica  
Psiquiatria  
Senologia  
Urologia

**SANTA CASA DA MISERICÓRDIA DE ESPOSENDE**  
Avenida Dr. Henrique Barros Lima  
4740-203 ESPOSENDE  
Telef. 253 969 480 (Geral); 253 969 481 (Urgência); 253 969 482 (Serviço Atendimento do Utente); 253 969 484 (Radiologia) - Fax. 253 969 499

**ATENÇÃO**

Os números  
dos  
telefones  
de acesso  
aos serviços  
do Hospital  
de Esposende  
foram alterados:

**Geral:**  
253 969 480

**Urgência:**  
253 969 481

**Serviço  
do  
Utente  
(marcação de  
consultas e  
exames):**  
253 969 482

**Radiologia:**  
253 969 484

**ESPOSENDE RÁDIO**

93.2 FM

sintonia todo o dia



## desporto

## Futebol

## II Divisão B - Zona Norte

Caç. Taipas, 4  
ESPOSENDE, 1

Com a manutenção garantida na última jornada a formação do Esposende deslocou-se às Taipas, para defrontar o clube local, em situação complicada na tabela.

Apesar de ter marcado primeiro o Esposende não conseguiu aguentar o ímpeto atacante do Taipas que já estavam a vencer no fim do primeiro tempo.

Os espírito aguerrido e a vontade do clube visitado determinou a vitória justa, apesar de pesada, perante um Esposende tranquilo na fase final do campeonato.

Braga B, 2  
ESPOSENDE, 0

No último jogo do campeonato o Esposende deslocou-se a Braga, tendo averbado nova derrota.

O encontro disputou-se em ritmo lento por ambas as equipas em campo, tendo os bracarense dominado por completo a equipa do Esposende, vencendo com inteira justiça.

Com esta vitória o Braga B conseguiu posicionar-se, no final do campeonato, num lugar imediatamente superior ao conseguido pela equipa esposendense, com mais um ponto.

ESPOSENDE, 0  
Leixões, 1

Defrontando o Leixões no Estádio Municipal Pe. Sá Pereira, o Esposende despediu-se do seu público, na presente temporada, tendo sido derrotado pela equipa finalista da Taça de Portugal e que tem lutado pela subida à II de Honra.

Apesar das inúmeras oportunidades conseguidas pela equipa forasteira no primeiro quarto de hora da partida o Esposende conseguiu sacudir a pressão e equilibrar a partida.

O resultado mais justo era o empate.

CLASSIFICAÇÃO		
Equipa	J	P
1.º Marco	38	83
2.º Leixões	38	83
3.º F.C. Porto B	38	70
4.º Ermesinde	38	53
5.º Gondomar	38	53
6.º Infesta	38	52
7.º Paredes	38	52
8.º Braga B	38	50
9.º ESPOSENDE	38	49
10.º Vilanovense	38	49
11.º Canelas Gaia	38	48
12.º Vizela	38	48
13.º Pedras Rubras	38	48
14.º Caç. Taipas	38	47
15.º Freamunde	38	46
16.º Vila Real	38	45
17.º Sandinenses	38	44
18.º Bragança	38	42
19.º Joane	38	39
20.º Famalicão	38	36

## Fão tem novos corpos directivos

O F. C. de Fão, que desceu à Divisão de Honra da A.F. de Braga, tem novos corpos directivos, o que permite ao clube fangueiro preparar, desde já, a próxima temporada.

Na segunda Assembleia Geral Extraordinária, realizada para o efeito, no passado dia 31 de Maio, no Centro Cultural de Fão, os sócios escolheram a única lista concorrente.

A nova lista da direcção, denominada Comissão de Apoio à actual direcção só poderá ser eleita, no final do mandato, que termina em 15 de Julho.

Estando designados os nomes e definidos os lugares para a Assembleia Geral e para o Conselho Fiscal, resta apenas indicar os nomes do presidente e vice-presidente da Direcção, de entre os elementos da Comissão de Apoio, o que se verificará na próxima Assembleia Geral, a realizar em Julho.

Paulo Campos o actual presidente do clube transita para o futuro Conselho Fiscal, garantindo o apoio financeiro e logístico aos novos directores.

## Campeonatos Regionais da A. F. de Braga

Terminados os campeonatos regionais da AF de Braga e garantidas as subidas, como referimos na nossa última edição, faltava, ainda, a última jornada da Divisão de Honra. Neste encontro defronta-

ram-se os dois rivais que lutaram pela subida.

O Marinhãs recebeu o Sp. de Ucha e despediu-se do seu público com uma vitória, já a pensar na próxima época na III Divisão Nacional.

DIVISÃO DE HONRA - 2001/02		
CLASSIFICAÇÃO		
Equipa	J	P
30.ª Jornada		
Marinhãs, 1 - Sp. Ucha, 0	1.º Marinhãs	30 71
Caldelas, 4 - Gandra, 0	2.º Sp. Ucha	30 58
	8.º Gandra	30 42
	16.º Adaúfe	30 17

## APURAMENTO DE CAMPEÃO DA II DIVISÃO

O Fonte Boa que brilhantemente venceu a sua série, na II Divisão da AF de Braga, bateu o Estrelas de Figueiredo por duas bolas a zero, no último encontro da fase de apuramento de campeão, classificando-se no terceiro lugar. A classificação final ficou assim ordenada: 1.º Brufense, 2.º Fonte Santa, 3.º Fonte Boa e 4.º Estrelas de Figueiredo.

## FUTEBOL JUVENIL

## Marinhãs conquista I Taça Amizade

A equipa de Juvenis do Marinhãs conquistou a I Taça Amizade do Concelho de Esposende, que decorreu nos dias 30 de Maio e 2 de Junho, no Estádio Municipal, Pe. Sá Pereira.

O torneio foi promovido pela Câmara Municipal de, destinado às equipas concelhias, no escalão juvenil, que

participaram no Campeonato Distrital de Futebol, contou, para além do Marinhãs, com a participação do Gandra, do Antas, do Forjães e, ainda, da equipa do Gil Vicente, com convidada do Município esposendense.

A equipa do Marinhãs foi a vencedora ao empatar com o Gil Vicente e ganhar com o

Esposende, na fase final do torneio, no passado dia 2.

O Esposende ao vencer o Gil Vicente obteve o segundo lugar, pertencendo a terceira posição à equipa convidada do Gil Vicente.

Segundo afirmou José Faria, vereador do Desporto, a iniciativa é para continuar, constituindo um prémio para

o trabalho desenvolvido pelos jovens jogadores ao longo da época.

Para além do convívio, este torneio tem, sobretudo, como objectivo proporcionar aos atletas a possibilidade de jogar em campo relvado.

Todas as equipas participantes receberam medalhas alusivas ao torneio.

## Hóquei em Patins

## Hóquei de Fão subiu à II Divisão

O Hóquei de Fão conseguiu subir à II Divisão Nacional na respectiva modalidade.

O clube fangueiro venceu os dois últimos jogos que faltavam na fase final de apuramento, conseguindo assim o objectivo proposto.

Apesar de não ter iniciado muito bem a primeira volta, o Hóquei conseguiu dar a volta aos resultados nos últimos jogos, decisivos para a subida de divisão.

E a garantia de tal feito foi conseguida na penúltima jornada, com vitória trágica,

frente ao Académico do Porto.

No último encontro, no Gimnodesportivo local e perante o seu público o Hóquei de Fão venceu e convenceu perante o Taipense.

Estão, pois, de parabéns os atletas e os dirigentes do

clube pela proeza alcançada, augurando-lhes os maiores êxitos na próxima temporada hoquista.

Os últimos resultados obtidos pela equipa foram os seguintes:

A.C. Porto, 2 - H.Fão, 3  
H.Fão, 7 - Taipense, 4

## Atletismo

## Torcato Moreira continua em forma

A equipa de atletismo da ADE participou recentemente em mais duas provas, tendo, como é hábito, conseguido excelentes resultados.

A primeira prova disputou-se em Castelo do Neiva, tendo-se tratado de uma prova de corta-mato.

Torcato Moreira alcançou

o primeiro lugar, no escalão de Veteranos III, tendo Orlando Vieira conseguido também um óptimo resultado ao classificar-se em terceiro no mesmo escalão. António Faria foi 2.º no escalão de Veteranos II. Por equipas a ADE classificou-se no 9.º lugar.

A segunda prova em que a equipa participou foi no Grande Prémio Cidade de Fafe, prova que contou com alguns dos melhores atletas da zona norte do país.

Uma vez mais em destaque esteve Torcato Moreira que alcançou o 2.º lugar do escalão de Veteranos III, ten-

do a ADE se classificado colectivamente em 2.º lugar no mesmo escalão, graças ao 8.º lugar de Orlando Vieira, ao 21.º de Paulo Guimarães e 26.º de Jorge Loureiro.

Em Veteranos II, António Faria classificou-se em 21.º lugar e David Marques, em 38.º, em Seniores.



Espomecânica - Manutenção de Veículos, Lda.

GRUPO  
ESPOAUTO





José Jacinto Pereira Ribeiro

TALHO Nº 1 TEL.253 98 19 20 Avenida da Praia 4740-033 APÚLIA  
TALHO Nº 2 TEL.253 98 19 46 R. dos Sargaceiros

# JORNAL DE ESPOSENDE

quinzenário informativo e regionalista



E-mail: [jornalesposende@mail.telepac.pt](mailto:jornalesposende@mail.telepac.pt)

FUNDADO EM 1978

Redacção e Administração:  
Avenida Marginal, 52 - 4740-204 ESPOSENDE

Publicidade:  
Av. Dr. Henrique Barros Lima, n.º 11 - 4740-203 ESPOSENDE

Venda ao público:  
LOJINHA DONA ARMINDA  
Av. Dr. Henrique Barros Lima - 4740-203 ESPOSENDE - Telef.: 253 963 193  
BAZAR SERRA

Rua 1.º de Dezembro, 48 - 4740-226 ESPOSENDE - Telef.: 253 964 602  
SERRA DA SORTE

Largo Rodrigues Sampaio, 16 - 4740-218 ESPOSENDE - Telef.: 253 962 723  
CONFEITARIA NÉLIA

Rua 1.º de Dezembro, 71 - 4740-226 ESPOSENDE - Telef.: 253 963 274  
CONFEITARIA PRIMOROSA

Praça do Município, 7 - 4740-223 ESPOSENDE - Telef.: 253 961 563

## Aproveita a vida

### NOVO

## fordfiesta



Estamos à sua espera. Venha experimentá-lo até ao fim de Junho, na ESPOMECÂNICA

**Espomecânica** - Manutenção de Veículos, Lda  
Bouro - Gandra 4740-473 Esposende  
Telf. 253-969180  
Fax.253-969184

## NÃO ESQUEÇA!

Até 30 de Junho ainda pode trocar os seus Escudos (notas e moedas) por Euros, nos Bancos e Tesourarias das Finanças. A partir daquela data poderá ainda trocar: moedas, na sede, filial, delegações regionais ou agências do Banco de Portugal, até 31 de Dezembro de 2002; notas, nos mesmos locais, até 29 de Fevereiro de 2022.



Piscinas Foz do Cávado

ESPOSENDE

<sup>PUB.</sup>  
**ENTRE NA ONDA  
CONNOSCO**

Visite a Área Comercial

## MEDITAÇÃO

Por: PIEDADE SILVA

Nunca irás realmente perder enquanto continuares a tentar.

Mike Ditka

## CASAMENTOS

Espectacular salão c/ar condicionado, Tv Gigante e sistema de som!  
Temos o melhor serviço, as melhores ementas, a melhor decoração e o melhor PREÇO!  
O s/ CASAMENTO vai ser animado c/ rancho folclórico, banda de música, cantares ao desafio e palhaços.

Tudo isto completamente grátis!

Consulte-nos e nós explicamos o porquê desta " oferta ".

QUINTA DA MALAFAIA

Antas- Esposende - Tel. 253 20 37 40 - Fax. 253 20 37 49

Temos também um RESTAURANTE REGIONAL - Aberto Diariamente -

**ARRAIS TODOS OS SÁBADOS DE JUNHO A NOVEMBRO**



Malafaia Banquetes



**EDITORIAL**

## EXPOZENDE 2002

### 2.ª Feira de Actividades Económicas de Esposende

Caros Associados,

Face ao sucesso obtido na primeira iniciativa da EXPOZENDE – Feira das Actividades Económicas do Concelho de Esposende, a Direcção da ACICE decidiu promover a sua continuidade através da realização do segundo certame de 20 a 28 de Julho próximos.

No seguimento dos propósitos que contribuíram para o êxito do ano transacto, a II EXPOZENDE tem como principal objectivo mostrar as potencialidades do tecido empresarial promovendo e projectando o concelho de Esposende junto dos concelhos vizinhos e Região da Galiza.

Criar um espaço que possibilite o intercâmbio de ideias e experiências entre todos os intervenientes e fomentar



o aparecimento de mais possibilidades de negócio são, também, finalidades intrínsecas a este evento.

Trabalhar, no sentido de melhorar as prestações obtidas na primeira feira, é um objectivo a que nos propomos, como tal, mais uma vez, a colaboração organizativa com o Parque de Exposições de Braga será uma mais valia para a sua concretização.

Certos de podermos contar com a vossa presença e apoio no decorrer de todo o evento, vimos, antecipadamente, convidar V. Ex.a a participar na II EXPOZENDE que terá lugar nas instalações da Escola Secundária Henrique Medina, em Esposende.

Expressando, desde já, o nosso agradecimento, colocámo-nos ao dispor para qualquer esclarecimento que considerar necessário.

Com os melhores cumprimentos.

(José Faria)

Presidente da Associação Comercial e Industrial do Concelho de Esposende

**SUMÁRIO****ACICE informa**

Novos Associados p. 2

Alterações introduzidas na Taxa Normal do IVA p. 2

**ACICE destaque**

ACICE apresenta 2.ª edição da EXPOZENDE 2002 p. 3

Curso Técnico de Secretariado p. 3

Quadros de pessoal p. 3

**ÚLTIMA**

Constituição do CIAB Centro de Informação e Arbitragem do Consumo do Vale do Cávado p. 4

Bolsa de emprego p. 4

Este boletim faz parte integrante do Jornal de Esposende, edição n.º 474, de 5 de Junho de 2002, e não pode ser vendido separadamente.



**MAPFRE**  
SEGUROS GERAIS, S.A.

**ASSEGURAMOS A SUA QUALIDADE DE VIDA**

**Seguros em todos os remos**



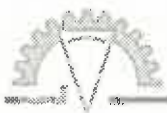

## ACICE informa

### Alterações introduzidas na Taxa Normal do IVA de 17% para 19%

#### LISTA I – Bens e Serviços sujeitos a Taxa Reduzida - 5%

(Lei nº 02/92, de 09-03)

##### 1. Produtos Alimentares (a)

- Cereais e preparados à base de cereais: cereais, arroz, farinhas lácteas e não lácteas, massas alimentícias e pastas secas similares, exceptuando as massas recheadas e as de tipo canelloni, ravioli, entre outras.

- Carnes e miudezas comestíveis, frescas ou congeladas de espécie bovina, suína, caprina ou ovina, equídea, aves de capoeira, coelhos domésticos.

- Peixes e moluscos: peixe fresco vivo ou morto, refrigerado, salgado, seco ou em salmoura, excluindo peixe fumado do espadarte, do esturjão e do salmão, quando secos, salgados ou em conserva e preparados de ovas (caviar).

- Conserva de peixes, exceptuando o peixe fumado do espadarte, do esturjão e do salmão, quando secos, salgados ou em conserva e preparados de ovas (caviar).

- Moluscos com excepção das ostras, ainda que secos ou congelados.

- Leite e lactínicos, ovos de aves: leite em natureza, concentrado, esterilizado, evaporado, pasteurizado, ultrapasteurizado, condensado, em blocos, em pó ou granulado e nata, manteiga com ou sem adição de outros produtos, queijos, iogurtes, ovos de aves frescos, conservados ou secos, leites chocolateados, aromatizados, vitaminados ou enriquecidos, bebidas lácteas.

- Gorduras e óleos gordos: azeite, banha e outras gorduras de porco.

- Legumes e produtos hortícolas frescos ou refrigerados, secos ou desidratados, congelados ou previamente cozinhados, legumes de vagem secos, em grão, frutas frescas

- Água sem adições, incluindo aluguer de contador: águas de nascente, e minerais, ainda que reforçadas ou adicionadas de gás carbónico.

- Mel de abelhas

- Sal, sal-gema, sal marinho.

- Batata fresca descascada, inteira, cortada, pré-frita, congelada desidratada, em puré.

- Refrigerantes, sumos e néctares de frutos ou de produtos hortícolas.

- Produtos dietéticos destinados à nutrição entérica e produtos sem glúten para doentes celiacos.

(a) Para além das operações mencionadas no nº 1 da presente lista não são admitidas no âmbito da taxa reduzida quaisquer transformações dos produtos descritos, designadamente qualquer tipo de preparação culinária. Admite-se, porém, o simples acondicionamento dos produtos no seu estado natural.

##### 2. Outros

- Jornais, revistas e outras publicações periódicas de natureza cultural, educativa, recreativa ou desportiva, exceptuando-se publicações de carácter pornográfico ou obsceno.

- Papel de jornal, livros, folhetos e outras publicações não periódicas de natureza cultural, educativa, recreativa e desportiva, brochados ou encadernados.

- Exceptum-se cadernetas de cromos e similares, livros e folhetos pornográficos ou obscenos, obras encadernadas em peles, teidos de seda ou semelhantes, calendários, agendas e cadernos de escrita, postais ilustrados, folhetos ou cartazes promocionais ou publicitários.

- Produtos farmacêuticos e similares e respectivas substâncias activas, tais como medicamentos, especialidades farmacêuticas e outros produtos farmacêuticos destinados exclusivamente a fins terapêuticos e profiláticos, preservativos, pastas, gazes, algodão hidrófilo, tiras e pensos adesivos e outros suportes análogos para usos higiénicos, medicinais ou cirúrgicos.

- Plantas, raízes e tubérculos medicinais, no estado natural.

- Tiras de glicémia, de glicosúria e acetonúria, agulhas, seringas e canetas para administração de insulina utilizados na prevenção da Diabetes mellitus.

- Fraldas e resguardos para adultos destinados a incontinentes.

- Aparelhos ortopédicos, cintas médico-cirúrgicas e meias medicinais, cadeiras de rodas e veículos semelhantes, accionados manualmente ou por motor, aparelhos, artefactos e demais material de próteses, lentes para correcção de vista, calçado ortopédico, desde que prescrito por receita médica.

- Prestação de serviços médicos e sanitários e operações com elas estritamente conexas, feitas por estabelecimento hospitalar, clínicas ou similares.

- Soutiens, fatos de banho ou outras peças de vestuário, de uso medicinal, constituídas de bolsas interiores, destinadas à colocação de próteses utilizadas por mastectomizadas.

- Utensílios e quaisquer objectos ou aparelhos especificamente concebidos para utilização de invisuais ou para utilização de pessoas com deficiência.

- Utensílios ou outros equipamentos exclusiva ou principalmente destinados a operações de socorro e salvamento adquiridos por bombeiros, associações humanitárias, Instituto de Socorros a Náufragos e pelo SANAS – Corpo Voluntário de Salvadores Náuticos.

- Prestações de Serviços efectuadas no exercício das profissões de jurisperito, advogado e solicitador a reformados ou desempregados, entre outros.

- Electricidade, utensílios e outros equipamentos destinados ao combate e detecção de incêndios.

- Transporte de passageiros, incluindo aluguer de veículos com condutor

- Espectáculos, manifestações desportivas e outros divertimentos públicos, exceptuando os de carácter pornográfico, utilização de jogos mecânicos e electrónicos, máquinas para jogos de fortuna e azar, jogos a tiro, jogos de vídeo.

- Gás de cidade, gás natural e seus gases de substituição
- Alojamento em estabelecimentos de tipo hoteleiro
- Empreitadas de construção de imóveis de habitação económica ou de custos controlados e aquelas cujo os donos da obra são autarquias locais, associações de municípios, corporações de bombeiros.
- Locação de áreas reservadas em parques de campismo e caravanismo.
- Portagens nas travessias rodoviárias do Tejo, em Lisboa.
- Prestação de serviços relacionadas com limpeza das vias públicas, recolha e tratamento de resíduos.
- Prestação de serviços de assistência a domicílio a crianças, idosos, toxicodependentes, doentes ou deficientes.

##### 3. Bens de Produção da Agricultura

- Adubos, fertilizantes e correctivos de solos.
- Sementes, bolbos e propágulos, forragens e palha, rafia natural.
- Animais vivos destinados ao trabalho agrícola, ao abate ou à reprodução.
- Farinhas, resíduos e desperdícios das indústrias alimentar e quaisquer outros produtos próprios para alimentação de gado e de outros animais, incluindo peixes de viveiro, destinados à alimentação humana.
- Plantas vivas, de espécies florestais e frutíferas.
- Bagaço de azeitona e de outras sementes oleaginosas, grainha e folhelho de uvas.
- Sulfato cúprico, sulfato férrico e sulfato duplo de cobre e de ferro, enxofre sublimado.

#### LISTA II – Bens e Serviços sujeitos a Taxa Intermédia – 12%

(Lei nº 109 – B/2001 de 27-12)

##### 1. Produtos de Alimentação Humana

- Conservas de carne e miudezas comestíveis: produtos transformados à base de carne e de miudezas comestíveis das espécies bovina, suína, caprina ou ovina, equídea, aves de capoeira, coelhos domésticos.
- Conservas de peixe e moluscos, com excepção das ostras.
- Conservas de frutas ou frutos em molhos, salmoura ou calda e suas compotas, geleias, marmeladas ou pastas.
- Frutas e frutos secos com ou sem casca.
- Conservas de produtos hortícolas em molhos, vinagre, salmoura e suas compotas.
- Óleos alimentares, margarinas de origem vegetal e animal.
- Café verde ou cru, torrado, em grão ou em pó, seus sucedâneos e misturas.
- Aperitivos à base de produtos hortícolas e sementes e snacks à base de estrudidos de milho e trigo, á base de milho moído e frito ou fécula de batata, em embalagens individuais.
- Refeições prontas a consumir.
- Vinhos comuns

##### 2. Outros

- Flores de corte, folhagem para ornamentação e composições florais decorativas.
- Plantas ornamentais.
- Petróleo colorido e marcado, gásóleo colorido e marcado, fuelóleo e respectivas misturas.
- Aparelhos, máquinas e outros equipamentos destinados à captação e aproveitamento de energia solar, eólica e geotérmica, produção de energia a partir de incineração ou transformação de detritos, lixo e outros resíduos.
- Prospecção e pesquisa de petróleo e ou desenvolvimento da descoberta de petróleo e gás natural e medição e controlo para evitar ou diminuir diversas formas de poluição.
- Utensílios e alfaias agrícolas, silos, móveis, motocultivadores, motobombas, electrobombas, tractores agrícolas e outros aparelhos destinados à agricultura, pecuária ou silvicultura.
- Prestação de serviços de alimentação e bebidas.

Os restantes bens e serviços estão sujeitos à Taxa Normal de 19%.

Para qualquer esclarecimento adicional, contacte os serviços da ACICE.

#### Ficha Técnica:

##### PROPRIEDADE E SEDE DA ADMINISTRAÇÃO:

Associação Comercial e Industrial do Concelho de Esposende  
Av. Eng.ª Lusa Paria, 90 - 4740 Esposende  
e-mail - acice@mail.telepac.pt  
Telef. 253 965 769/253 962 271  
Fax: 253 962 150

DIRECTOR: José Faria (Presidente)

COLABORADORES: Ana Pinto, Anabela Oliveira, Conceição Silva, José Campinho, Sandra Garrido, Sandra Varzim

Composição e Paginação: Jornal de Esposende, Soc. Editora, Lda - Fotografia: Foto Flash

Publicação Mensal - Junho de 2002 - Impressão: Gráfica de Barrosetas - Tiragem: 1700

## Novos Associados

Maria Júlia da Silva Barbosa de Lemos

José Oliveira Martins

Manjar dos Leitões Restaurante, Lda

Vicotr Manuel Correia Mariz - Supermercado Baratinha

Ivone Raquel Ferreira da Silva - Bercinho

Paulo Miguel Morgado da Cruz - Café Cruz

Anabela Maria Cunha e Sá - Magri Jardim

Maria Elvira Dias Arantes da Fonte - Falcão Negro

Delfim da Vinha Vasco - Café The Friend

Maria Júlia Veloso da Silva

Alberto Filipe Hipólito Torre - Filímag



## FORMAÇÃO DE NAVEGADORES DE RECREIO

CARTA  
DE PATRÃO LOCAL

CARTA DE MARINHEIRO  
(Motos de água  
e Jet-Ski)



Até 5 milhas da costa e 10 milhas de um porto de abrigo;  
Navegação diurna e nocturna;  
Qualquer embarcação de recreio. Potência ilimitada

Navegação diurna. Até 3 milhas da costa e 6 milhas de um porto de abrigo.  
Embarcações de recreio até 7 metros de comprimento e 60 HP de Potência

Contactar: 919993746/918762909 ou Associação Comercial e Industrial do Concelho de Esposende (ACICE)





## ACICE destaque

# EXPOZENDE 2002

## ACICE apresenta segunda edição da EXPOZENDE

**Decorreu no passado dia 15 de Maio, na sede da ACICE, a apresentação da EXPOZENDE 2002 à imprensa e aos associados**

No decorrer do evento, o presidente da ACICE referiu que a repetição do certame se deve ao "resultado muito positivo do ano passado" e assume que as expectativas para este ano são muitas. Atingir a presença de 80 a 100 expositores e "duplicar os seis mil e tal visitantes do ano passado" é a estimativa otimista de José Faria.

De referir que a Expozende 2002 pretende, à semelhança do ano passado, promover as empresas do concelho no Minho e na Galiza, estando também receptiva a expositores de outras proveniências, caso exista espaço disponível.

A decorrer, novamente, nos espaços abertos da Escola Secundária Henrique Medina, este certame abrangerá ao sectores da agricultura, pesca, comércio, indústria, artesanato, turismo, serviços e gastronomia.

A pedido da maioria dos participantes da primeira Expozende, o certame este ano vai funcionar apenas entre as 20h00 e as 24h00 durante a semana e das 15h00 às 24h00 ao fim de semana.



### Revisão do Regime Jurídico dos Quadros de Pessoal

(Decreto-Lei nº 123/2002, de 04-05)

O presente diploma regula a apresentação anual dos mapas de quadros de pessoal por parte das pessoas singulares ou colectivas com trabalhadores ao seu serviço, não sendo aplicável a empregadores de trabalhadores de serviço doméstico.

As entidades empregadoras devem apresentar em Novembro de cada ano os mapas de quadros de pessoal devidamente preenchidos com elementos relativos aos respectivos trabalhadores e referentes ao mês de Outubro anterior.

O mapa do quadro de pessoal pode ser entregue por meio informático, nomeadamente em suporte digital ou correio electrónico, ou em suporte de papel com um dos modelos impressos e distribuídos pela Imprensa Nacional Casa da Moeda.

As entidades patronais com mais de 10 trabalhadores devem entregar o mapa de quadro de pessoal por meio informático devendo, neste caso, obter elementos auxiliares necessários ao seu preenchimento junto do Departamento de Estatística do Trabalho, Emprego e Formação Profissional, do Ministério do Trabalho e da Solidariedade, em endereço electrónico adequadamente publicitado. No caso de ser enviado em suporte de papel, devem ser enviados dois exemplares.

Os mapas de quadros de pessoal devem ser enviados às seguintes entidades:

- Departamento de Estatística do Trabalho, Emprego e Formação Profissional, no caso de utilização de correio electrónico.
- A delegação ou subdelegação do Instituto de Desenvolvimento e Inspeção das Condições de Trabalho, cuja área abranja o local de trabalho dos trabalhadores que trabalhem habitualmente em território continental português.
- Aos respectivos serviços regionais, em relação a trabalhadores que trabalhem habitualmente nas Regiões Autónomas.

A obrigação de entregar o quadro de pessoal por meio informático aplica-se a entidades patronais com mais de 50 trabalhadores em 2002, a entidades patronais com mais de 20 trabalhadores em 2003 e a entidades patronais com mais de 10 trabalhadores a partir de 2004.



### TÉCNICO DE SECRETARIADO

#### OBJECTIVOS

Pretende-se que os formandos adquiram competências profissionais correspondentes a um nível III de qualificação profissional para o desempenho da função de Técnico de Secretariado.

O técnico de Secretariado tem como funções: Coordenar as etapas da organização do trabalho administrativo, concebendo procedimentos adequados e adoptando o conceito de cultura organizacional, por forma a transmitir uma boa imagem interna e externa da empresa; coordenar e organizar informação utilizando técnicas documentais adequadas, tratar a documentação comercial e executar trabalhos contabilísticos de rotina de acordo com legislação em vigor, etc.

#### DESTINATÁRIOS

Desempregados à procura de novo emprego, com 11º ano de escolaridade.

#### PROGRAMA

##### Formação Sócio - Cultural

Comunicação Oral e Escrita  
Desenvolvimento de competências pessoais  
Saúde, ambiente, higiene e segurança  
Técnicas de procura de emprego

##### Formação Científico - Tecnológica

Técnicas de Organização Administrativa  
Técnicas Documentais e Comerciais  
Normas e Técnicas de Comunicação  
Organização e Rotinas do Quotidiano - Organiz. e Adm. de Empresas  
Rotinas de Gestão dos Recursos Humanos  
Aplicações Informáticas no Secretariado - Informática  
Ambiente

##### Prática em Contexto de Trabalho

#### DATAS/HORÁRIO/LOCAL

Início: Julho de 2002  
Horário: Laboral  
Local: Esposende

#### DURAÇÃO

1140 Horas de Formação  
340 horas de prática em contexto de trabalho.

#### CONTACTO

ACICE  
253-962271



Formação co-financiada  
pelo FSE e Estado Português





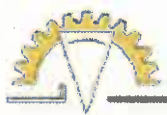

Última

## Univa - ACICE

### PRECISA-SE

**Aprendiz de Electricista**  
Masculino  
Maior de 16 anos  
Dinâmico

**Demonstradores Comerciais**

**Telefonistas (Mas/Fem)**  
Até 35 anos

**Empregado de Mesa (Masc/Fem)**  
Boa apresentação  
Educado

**Ajudante de Copa (Fem)**  
Com Experiência

**Empregado de Balcão (Fem)**  
Boa Apresentação  
Educada e Responsável

**Pasteleiros**

**Padeiros**

**Aprendizes**

**Vendedores Imobiliários**

Dinâmicos  
Boa Apresentação

**Chapeiro (Masc)**  
Com Experiência

**Mecânicos Qualificados**  
Com Experiência

# Cerimónia de Constituição da Associação CIAB – – Centro de Informação e Arbitragem do Consumo do Vale do Cávado

A escritura pública da constituição da Associação CIAB – Centro de Informação e Arbitragem do Consumo do Vale do Cávado decorreu no passado dia 24 de Maio, na Junta de Freguesia da Sé, em Braga, com participação dos representantes das várias entidades, na qual se integra a ACICE, ali representada na pessoa do seu Presidente, Sr. José Faria.

O evento iniciou-se com intervenções das entidades representadas na Comissão de Coordenação que presidiu aos destinos do CIAB até à data de 24 de Maio de 2002.

Seguidamente, o Vigário Geral da Arquidiocese de Braga, Cônego Doutor Eduardo Melo Peixoto procedeu à bênção das instalações, ao que depois se seguiu a inauguração das instalações do CIAB.

A cerimónia contou, ainda, com a presença de Suas Excelências o Secretário de Estado da Justiça, Dr. Miguel Macedo e com o Adjunto do Ministro Adjunto do Primeiro Ministro, Dr. Gonçalo Moita.



CENTRO DE FORMAÇÃO PROFISSIONAL  
PARA O COMÉRCIO E ARTES

## FORMAÇÃO ACTIVOS/EMPRESAS

[Informática]

Microsoft Access



### OBJECTIVOS

- Saber como construir, conceber e gerir uma base de dados relacional informatizada.

### PÚBLICO

- Profissionais com bons conhecimentos do ambiente Windows.

### PROGRAMA

- **Ambiente Access**  
Funções básicas de base de dados  
Ajustar definições de base

- **Base de Dados**  
Operações de base  
Definir chaves  
Desenho da tabela  
Actualizar uma base de dados  
Relacionar tabelas / tipos de relações

- **Tratamento de Dados**  
Operações de base  
Apurar uma consulta  
Seleccionar e ordenar

- **Automatização de Tarefas**  
Criar um formulário  
Modificar a estrutura de um formulário  
Criar relatórios

- **Ligação a outros Programas**  
Ligação ao Ms Word / Ms Excel  
Importar / exportar dados

### DATAS / HORÁRIO / LOCAL

- De 04/07/2002 a 06/08/2002  
- Das 19h30 às 22h30  
- ESPOSENDE

### CONTACTO

ACICE – Associação Comercial e Industrial Concelho Esposende  
Telf. 253-962271 Fax 253-962150  
E-mail: acice@mail.telepac.pt

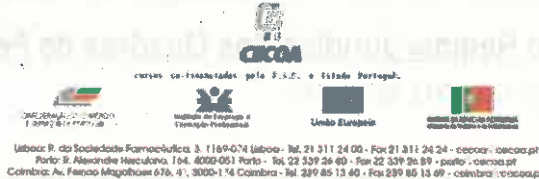

## CRÉDITO AGRÍCOLA

Caixa de Póvoa de Varzim, Vila do Conde e Esposende



Esta é a sua terra.  
Construa aqui  
o seu sonho.

## Crédito Habitação

AS MELHORES TAXAS DE JUROS  
DO MERCADO

CONSULTE-NOS

SEDE: Av. Mouzinho de Albuquerque - Apartado 93 - 4491 PÓVOA DE VARZIM - Telefones 25261 5843/25261 5873/25261 5973 - Telex 27694 CCAMPVP - Fax 25261 5050

### BALCÕES:

Vila do Conde	Esposende	Aguçadora	Vilarinho	Vilar do Pinheiro	Balsazar	Aver-o-Mar
Rua de Lapa Telf. 25261 1898/25261 1898 Fax 25261 3350 4480-757 VILA DO CONDE	Av. Mouzinho de Albuquerque Telf. 25261 1511 Fax 25261 4272 4740-205 ESPOSENDE	Rua da Igreja Telf. 25261 692/25261 652 Fax 25261 3222 4495-027 AGUÇADORA - PVZ	Medeira Telf. 25261 1843 Fax 25261 1893 4485-373 MACIEIRA - VCD	Rua José Maria Maia Telf. 22920240 Fax 25261 1893 4485-848 VILAR DO PINHEIRO - VCD	Fonatebas Telf. 25295 1889/25295 0960 Fax 25295 1403 4570-040 BALAZAR - PVZ	Av. dos Pescadores, 388 Telf. 25268 8846/25268 8847 Fax 25268 8848 4490-013 AVER-O-MAR - PVZ

## CASAMENTOS

- \* BANQUETES
- \* COCKTAILS
- \* CATERING
- \* CONVÍVIOS

ORGANIZAÇÃO E PROMOÇÃO  
RECEPÇÃO, DECORAÇÃO,  
ANIMAÇÃO E CONFECÇÃO.

PELA QUALIDADE E REQUINTE

Na Estalagem Zende temos excelentes condições. Ambiente e Conforto. Servimos ao Domicílio em qualquer parte do País. Somos a diferença que desejam.

Reservas ou contactos: Telef. 253 969 090 – Fax 253 969 091

O seu  
casamento  
na  
ESTALAGEM  
ZENDE

