

15 DE MAIO DE 2002

ANO XXIII - N.º 473
QUINZENÁRIO
FUNDADO EM 1978
PREÇO: €0,50

DIRECTOR:
AMÉRICO PEREIRA MARTINS
DIRECTOR-ADJUNTO:
ALEXANDRE SILVA DA COSTA
Av. Marginal, 52
Telef./Fax 253 963 698
4740-204 ESPOSENDE

JORNAL DE ESPOSENDE

quinzenário informativo e regionalista

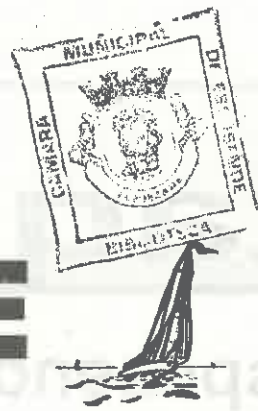

PUBLICAÇÕES PERIÓDICAS ESPOSENDE TAXA PAGA

AVENIDA VALENTIM RIBEIRO
Tel. 053 - 96 92 30/2/3 - Fax 053 - 96 92 39
4740 ESPOSENDE

Servimos à medida do seu conforto



ALBINO NOVAIS DA VENDA & F.ºS, L.DA

MOBILIÁRIO
ELECTRODOMÉSTICOS



RUA STA. MARIA DOS ANJOS - EDIF. FONTE DA MATRIZ - 1.º ANDAR - ESCRIT. I - APARTADO 43 - TEL. / (053) 966398 - 4740 ESPOSENDE



A sua Consultora Imobiliária

Apartamentos, Vivendas, Lojas,
Quintas, Quintinhas, Lotes,
Terrenos.

Jornal de Esposende na ntv* p. 2

Campeãs

Juvenis da Juventude de Mar sagram-se Campeãs Nacionais em Andebol Feminino



p. 11

Cidade — p.3

Constituído o Conselho Local de Acção Social.

Museu Municipal expõe «O Mar na Arte Religiosa da Cidade»

Comunidade escolar interessada na arqueologia concelhia.

Freguesias — p.5

Júnior marinhense morre durante o treino.

Obras paroquiais de Fonte Boa a debater publicamente.

Mais uma família com casa nova.

Vária — p.9

EXPOZENDE 2002
2.ª Feira das Actividades Económicas do Concelho de Esposende



III Divisão Nacional



Divisão de Honra da A.F. Braga



I Divisão da A.F. Braga



I Divisão da A.F. Braga

Equipas do concelho que subiram de Divisão

p. 11



... o mais recente conceito de qualidade de vida!

Quinta dos Teresinhas
CONDOMÍNIO FECHADO



Apartamentos - Vivendas em Banda - Lotes Individuais

AV. DOS BANHOS
PRAIA DE ESPOSENDE

Informações 253 969 370



Losa Capitão
Investimentos Imobiliários, Lda.

destaque

Jornal de Esposende na NTV no programa «Vozes das Regiões»

Na manhã do passado dia 14 de Maio o "Jornal de Esposende", esteve presente, como convidado, no programa «Vozes das Regiões», da NTV.

A representação deste quinzenário foi feita pelo coordenador da redacção que foi entrevistado, em directo, pelo jornalista Pedro Carvalho da Silva, daquela estação televisiva nortenha, sediada nas instalações da RTP, no Monte da Virgem, em Gaia.

A entrevista inseriu-se no âmbito dos objectivos do programa, que pretende divulgar a imprensa regional que se publica e serve de voz à localidades onde estão inseridas.

Para além da referência aos quase 24 anos de existência deste quinzenário, dos antecedentes e circunstâncias do seu aparecimento, foi focada a importância do jornal, no contexto da emigração, abordando-se, de seguida, o tipo de colaboração existente.



Mereceu especial destaque a publicação do suplemento mensal "A Escola na Imprensa", com a colaboração dos alunos e professores da Escola Preparatória António

Correia de Oliveira, parceria louvável no contexto do estímulo e gosto pela leitura por parte dos mais jovens, e, também, as principais secções de cada edição.

a quinzena

O que aconteceu ...

□ A companhia de teatro de Barcelos "A Capoeira" levou à cena, no passado dia 10 de Maio, no Auditório Municipal de Esposende a peça "As Profecias do Bandarra", de Almeida Garrett, numa organização da Câmara Municipal.

□ Realizou-se no passado dia 9 de Maio, na Escola E.B. 2,3 de Apúlia, uma acção de formação sobre "Voleibol na Escola", orientada pelo Prof. Fernando Lufs, organizada pelo Subdepartamento de Educação Física da mesma escola, na qual

participaram professores de Educação Física e estudante do Secundário e do Ensino Superior de Educação Física.



□ O esposendense e artesão de doçaria, António Rui Costa, reproduziu, em chocolate, o monumento

erigido em Lisboa a Amália Rodrigues, trabalho que pode ser admirado na Pastelaria Marbela, onde se encontra em exposição.

□ Para assinalar o Dia Mundial do Livro que se comemorou no passado dia 23 de Abril, a Biblioteca Municipal abriu ao público a exposição «Conto Scontigo», numa iniciativa da responsabilidade do Instituto Português do Livro e das Bibliotecas.

□ Devido a um acidente ocorrido no dia 2 de Maio, com a derrocada do muro de suporte da rampa sul da Igreja de Fão, quando um veículo pesado circulava no local, indo embater contra a sacristia daquele

templo, a referida via encontra-se vedada ao trânsito.

No acidente em causa não registaram danos pessoais, mas elevados prejuízos materiais.

□ A Escola de Música promoveu um Recital de Música de Câmara no dia 12 de Maio, no Auditório da Biblioteca Municipal e que contou com a participação dos professores na formação de um quarteto de cordas, interpretando Mozart e Bach.

e o que vai acontecer ...

Turismo e Natureza

A Escola Profissional de Esposende, a Câmara Municipal e a Área de Paisagem Protegida do Litoral de Esposende, promovem no próximo dia 17 um seminário subordinado ao tema: "Turismo e Natureza: uma relação sustentável", a realizar no Auditório Municipal.

Colóquio

O departamento de Ciências Físicas e Naturais da Escola Preparatória de Esposende, organiza o III Colóquio sobre saúde e qualidade de vida, este ano subordinado ao tema "Promoção da Educação Sexual em Meio Escolar, que se realiza no dia 22 de Maio, no Auditório Municipal.

Capela da Rateira

No próximo dia 26 de Maio o Bispo Auxiliar de Braga, D. António Dias, presidirá à inauguração das obras de reconstrução da Capela da Rateira e à festa anual em honra do Senhor dos Aflitos e S. Bento, em Curvos, com eucaristia solene, sermão e procissão.

Torneio de Andebol

Realiza-se no dia 22 de Maio na Escola E.B. 2,3 de Apúlia, o Torneio Inter-Escolas de Andebol de 5, com os objectivos de promover o intercâmbio entre escolas do concelho e estimular a prática desportiva, em treinos, cujo prazo limite de inscrições é o próximo dia 17.

Encontro Regional

Realiza-se no próximo dia 18 de Maio, em Guimarães, o XII Encontro Regional das Associações de Pais e Encarregados de Educação do Distrito de Braga, tendo como tema genérico a debater "A Família - Espaço de Construção do Futuro", assunto pertinente e actual.

JORNAL DE ESPOSENDE

Propriedade:

Jornal de Esposende, Soc. Editora, L.da
Capital social: € 7.481,96; 1.500.000\$00 - Pessoa Colectiva n.º 502054719
Registada sob o n.º 342 na C.R.C. de Esposende
Sócios detentores de mais de 10% do capital social:
Fátima Maria Porto Soares da Silva Costa (Gerente); Teresa de Jesus Porto Soares da Silva Costa, Pedro Emanuel Porto Soares da Silva Costa e Manuel Nuno Porto Soares da Silva Costa
Registado no Instituto da Comunicação Social sob n.º 106125

Redacção e Administração:

Avenida Marginal, 52 • 4740-204 ESPOSENDE
Telef. 253 962 255 - Telef./Fax 253 963 698
E-mail: jornalesposende@mail.telepac.pt

Coordenador da Redacção: M. M. da Silva Costa

Edição: Quinzenal - 5 de Maio de 2002
Jornal de Esposende, Soc. Editora, Lda
Av. Marginal, 52 • 4740-204 ESPOSENDE

Assinaturas e Publicidade: Manuel Pereira da Costa
Av. Dr. Henrique Barros Lima, n.º 11 - Telef. 253 962 640
4740-203 ESPOSENDE

Correspondentes: Manuel Alves Caseiro (Antas); Manuel Ferreira Vieira (Fão); António Gonçalves Viana (Fonte Boa/Rio Tinto); Paulo José dos Santos Lopes (Gemeses); António Fernando Cepa (Mar).

Colaboradores: Dr. Manoel Sobral Torres; Dr. Agostinho Pinto Teixeira; Dr. António Martins de Oliveira; Dr. Manuel A. Penteado Neiva; Piedade Enes Silva; Altamiro Almeida Marques; João do Minho; Dr. Carlos A. Brochado de Almeida; Dr. Lauro Martins; Dr. Albino Pedrosa Campos; Alberto Codeço; Dr. António Meira Marques Henriques; Dr. A. Maranhão Peixoto.

O Estado das Coisas



M. M. da Silva Costa *

A insolvência do sistema

Nos últimos dias tem vindo a público a existência de "falências" em alguns clubes de futebol e, noutros casos, a necessidade de envolver por uma política de contenção que corresponda à realidade e à dimensão das equipas em questão, sabendo-se, como se sabe, que as receitas não abundam, como a areia no deserto.

Outros, não o reconhecendo explicitamente, já admitem cenários diversos, sendo certo que, mais tarde ou mais cedo, a conclusão será aquela que alguns sempre pretendiam protelar: a insolvência do futebol, tal como alguns o concebem e sempre "apadrinharam".

Quando se sobe até a camisa se empenha para garantir a manutenção na época seguinte, mas logo nas primeiras jornadas se constata que o dinheiro não chega para cumprir os objectivos, porque "os artistas da bola", como qualquer profissional que se preze, querem o seu ordenado, e o dinheiro não chega; nem os adeptos eufóricos, na hora da subida, aparecem nos jogos. Mas quando se desce, aqueles que deram o corpo ao manifesto passam de "bestiais" a "bestas" e são acusados de todos os males que venham a surgir no clube.

Mas são estas mentalidades que interessa preservar, como baluartes. E por isso se fomentam "bairrismos" futeboleiros e se constroem complexos desportivos, à custa de todos, para vaidade de alguns.

As receitas estão na razão directa do êxito e dos campeonatos dos clubes, enquanto as despesas não se compadecem destas realidades.

Nesta altura do "campeonato", já não há tática que resulte, a não ser com o diagnóstico sério das situações. Fazer "substituições" no fim do jogo é só para queimar tempo!

*E-mail: mmsilvacosta@mail.telepac.pt



a cidade



Comunidade escolar interessada na arqueologia concelhia

Ao longo dos últimos anos, a Câmara Municipal de Esposende tem vindo a desenvolver esforços no sentido de preservar, musealizar e, sobretudo, divulgar o conjunto de monumentos arqueológicos existentes no concelho de Esposende. Um património rico e numeroso que abarca todos os períodos da história do Homem.

Exemplo disso são as inúmeras visitas que têm vindo a ser acompanhadas pelos Serviços de Arqueologia da Edilidade, e que ao mesmo tempo revelam o interesse das diversas comunidades escolares pela riqueza patrimonial do concelho.

Nos primeiros meses do corrente ano, visitaram os monumentos arqueológicos de Esposende, mais de 1200 visitantes, oriundos, não só das escolas concelhias, mas de mais de 20 estabelecimen-



tos de ensino dos concelhos de Póvoa de Varzim, Vila do Conde, Barcelos, Braga, Guimarães e Póvoa de Lanhoso, entre outros.

Apesar de ser a comuni-

dade escolar aquela que mais interesse tem manifestado, também se organizam visitas guiadas para a população em geral.

Recorde-se que a diversi-

dade e o valor dos vestígios arqueológicos do concelho têm merecido grandes elogios por parte de historiadores e arqueólogos de renome nacional.

No Dia Internacional dos Museus

Museu Municipal expõe «O Mar na Arte Religiosa da Cidade»

O Museu Municipal de Esposende aceitou o desafio, lançado pelo Instituto Português dos Museus, para assinalar o Dia Internacional dos Museus.

Assim, no próximo sábado, dia 18 de Maio, será inau-

gurada a exposição «O Património da Água – O Mar na Arte Religiosa», comemorativa da efeméride e que permanecerá patente ao público até 15 de Junho, na Sala dos Azulejos.

Para o mesmo dia esta pro-

gramada uma visita guiada aos monumentos religiosos da cidade de Esposende, intitulada «O Mar na Arquitectura Religiosa da Cidade», estando previstas visitas à Igreja da Misericórdia, incluindo a Capela dos Senho-



res dos Mareantes, nela inserida, e às Capelas de S. João e do Senhor dos Aflitos.

Estas actividades inserem-se num conjunto de acções de sensibilização junto do público, que o Instituto Português dos Museus está a levar a cabo, através do projecto Rede Portuguesa de Museus, do qual o Museu Municipal faz parte integrante.

Constituído o Conselho Local de Acção Social

Ficou constituído no dia 8 de Maio o Conselho Local de Acção Social do concelho de Esposende, em sessão realizada no Salão Nobre da Câmara Municipal, contando com a presença do presidente da Câmara local, de representantes do Instituto de Desenvolvimento Social e do Centro Distrital de Solidariedade e Segurança Social de Braga e das entidades que integram o referido Conselho.

Constituído ao abrigo da Resolução do Conselho de Ministros n.º 197/97, de 18 de Novembro, este órgão tem por objectivo a implementação da rede social no concelho, integrando, para além da Câmara Municipal



que o promoveu, entidades públicas e privadas, bem como entidades particulares sem fins lucrativos.

A congregação de esforços destas entidades, reunidas em Conselho Local tem por objectivo o desenvolvimento de uma parceria dinâmica que articule a intervenção social dos diferentes agentes locais e que garanta uma cobertura adequada e equitativa dos serviços e equipamentos sociais.

Na oportunidade foi ainda constituído o Conselho Executivo que coordenará o Conselho Local e apresentará a proposta de regulamento interno pelo qual este rege.

De todas as entidades públicas e privadas do concelho convidadas, com intervenção no domínio da acção social, aderiram, nesta primeira fase, 14 privadas e 15 públicas.

S. B. L.

Assistência de pronto socorro
24 HORAS PERMANENTES

COMÉRCIO DE COMPONENTES AUTO. LDA.

IMPORTAÇÃO E EXPORTAÇÃO DE CARROS E MATERIAL AUTOMÓVEL

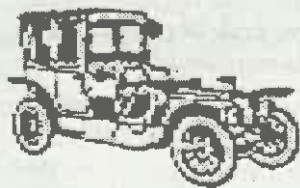

Sede: Rua Comendador Rodrigo Leite, N.º 25
Telefs.: (Resid.) 253 961 526 / 253 964 219
SECÇÃO DE PEÇAS: Telef. 253 969 300 (8 linhas)
Fax: 253 969 309 - Telemóvel 96 507 45 19 / 93 507 45 19
Lugar do Bouro - Gandra - 4740 ESPOSENDE

Abertas inscrições para passeio em BTT «Arqueologia do Concelho»

Realiza-se no próximo dia 26 de Maio mais um circuito em BTT, denominado «Arqueologia do Concelho de Esposende», integrado no programa «Esposende Activo», cujo objectivo é aumentar o grau de satisfação dos turistas e atrair novos segmentos de mercado, através da promoção da riqueza cultural do concelho.

Este programa, inclui diversas actividades, que vão desde passeios cicloturísticos, aos passeios pedestres e náuticos.

Os interessados em participar devem fazer a sua inscrição no departamento de cicloturismo da Associação Rio Neiva.

ESPOAUTO

— COM. IND. AUTOMÓVEIS, LDA.

EXPOSIÇÃO E VENDAS — Av. Valentim Ribeiro, s/n.º — 4740-208 ESPOSENDE — Telef. 253 96 42 55 — Fax 253 96 33 13

ESCRITÓRIOS — Telefones 253969180 (oito linhas) — Fax 253969184

ASSIST. TÉCNICA — Telef. 253969185 — Fax 253969184 — Secção de Peças 253969188

BOURO

4740-473 GANDRA ESPOSENDE



Aragens do Atlântico



A. Maranhão Peixoto

“Certamente, como já estamos habituados, continuaremos a ser informados pelo cinzentismo conveniente da argumentação política e, quando cheirar a alguma verdade comprometedor, a sermos desviados para outros folclores, como o Euro 2004 ou, mais próximo, o Mundial da Coreia e do Japão.

A esmagadora maioria dos membros da equipa governativa não tem simpatias para dar ou vender, ou estado de graça para à partida puderem brilhar. Todavia, o facto deste elenco arrancar de um patamar

O programa de Governo apresentado, tal como o Governo, é o possível. É o programa possível dada a situação a que os negócios públicos foram até agora conduzidos.

Perante esta fragilizada situação e em bom nome da exigência democrática não é possível varrer os cacos para debaixo do tapete, como o tentaram fazer os responsáveis pela situação com o aval do supremo magistrado desta república lusa.

Todos sabemos que a actual realidade e a que nos espera não é apenas fruto do tempo, mas induzida por toda uma acção que, uma vez mais, ficará impune. Não se exige um julgamento, mas uma clarificação pura e simples, para que o novo Governo não tenha que assumir culpas que a outros dizem respeito. Certamente, como já estamos habituados, continuaremos a ser informados pelo cinzentismo conveniente da argumentação política e, quando cheirar a alguma verdade comprometedor, a sermos desviados para outros folclores, como o Euro 2004 ou, mais próximo, o Mundial da Coreia e do Japão.

A esmagadora maioria dos membros da equipa governativa não tem simpatias para dar ou vender, ou estado de graça para à partida puderem brilhar. Todavia, o facto deste elenco arrancar de um patamar

de expectativas a rondar uma média contida pode no futuro ser um valioso trunfo.

A opinião publicada pode mesmo conhecer várias dificuldades se este Governo cativar a alma colectiva e se conseguir um nível de confiança que o promova para o êxito. Para tal bastará que todos nós portugueses sintamos que os sacrifícios não serão em vão, nem permanentemente cíclicos, desde que o bem estar colectivo seja uma realidade aliada à nossa garantia de credibilidade no exterior.

Os mais optimistas recordam que Portugal já demonstrou no passado que consegue superar rapidamente as situações de crise. Para tal invocam a elevada flexibilidade da nossa economia, bem como uma condução exemplar da política económica. Esta por si só implica muita coragem, dados os sectores mais sensíveis onde é necessário intervir e os reflexos imediatos nos índices de confiança dos consumidores, nos contributos directos para a taxa de desemprego e na activação da poupança.

Aguardemos que esta crescente tendência para a queda se inverta com a nova proposta, que diz apostar mais no privado do que no público, e assegure para todos nós uma verdadeira estabilidade nacional.



ABUSOS SEXUAIS DO CLERO

O assunto tem enchido as páginas dos jornais e os noticiários das televisões, nos últimos tempos. A situação começou por ser pontual, a partir de escândalos ocasionais ocorridos nos Estados Unidos da América. De seguida, apareceram casos no Canadá, na Irlanda, na Bélgica, enfim, toda a Europa começou a sentir-se também incomodada por esta realidade... Finalmente, a Santa Sé decidiu convocar uma cimeira ao mais alto nível da hierarquia católica, na semana de 22 a 26 de Abril, para, na presença do Papa, se tomarem medidas concretas.

Os escândalos sexuais do clero católico vêm-se acumulando, de há muitos anos a esta parte, chamando particularmente a atenção, mais recentemente, os chamados “abusos sexuais de menores” ou pedofilia. É que esta questão da pedofilia na América trata-se de um crime civil, o qual leva a processos judiciais que são públicos e, por isso, “escandalosos”... E só pelo facto de serem escandalosos, num mundo altamente mediático, é que a hierarquia se sentiu pressionada a encarar de frente esta problemática! Mas não é uma situação inédita, nem recente, nem um exclusivo do clero católico!... Ele tem sido um tema recorrente. Só que, em tempos passados, era habilidosamente “disfarçado” ou, simplesmente, “resolvido” com a deslocação do infractor para outro território, outra paróquia distante, ou transferido para outra diocese, sem mais explicações! Durante anos, os escândalos sexuais do clero católico eram deste modo “resolvidos”. Alguns bispos sensatos, porém, tentam encontrar soluções mais compreensivas, aconselhando os “infractores” a procurarem tratamento através da psicologia ou da psiquiatria, e, comunidades terapêuticas.

Esta problemática agora chamada pedofilia, constitui, a meu ver, a ponta do iceberg dos escândalos do clero. Os Pastores da Igreja deverão ter a coragem de examinar, igualmente, outros abusos sexuais com “maiores” e até muitas “uniões de facto”, que surgem em milhares de padres vivendo em situações “duvidosas”... Os mais honestos procuram atempadamente sair desta promiscuidade, enveredando por modos de vida mais de acordo com o comum dos homens.

Se a hierarquia romana tiver a coragem de abordar exaustivamente esta questão, como parece deduzir-se do gesto inédito do actual Papa, terá que prontamente voltar a “pedir perdão” à humanidade. Para D. Manuel Martins, Bispo emérito de Setúbal, “a transparência nestes casos é evangelizadora”.

A partir de agora, a hierarquia Católica terá que assumir, com toda a frontalidade, esta crise e procurar encontrar para ela soluções sérias e inovadoras que convençam toda a Igreja, a saber: uma selecção mais criteriosa da vocações sacerdotais, uma formação do clero em seminários onde a vivência seja humanamente sadia e equilibrada, um estilo de vida dos padres seculares mais comunitário e, em última análise, questionar muito honesta e abertamente a disciplina do celibato eclesial (que estará na raiz de todos estes problemas) hoje cada vez mais posta em causa como disciplina obrigatória. Se, todavia, esta recente tomada de posição não passar de uma medida pontual, na tentativa de resolver, apenas, casos de pedofilia e não atacar igualmente a raiz de todos os outros “casos”, então não passará de uma mera posição hipócrita e inconsequente!

Será apenas uma tentativa de, como diz o povo, varrer o lixo para debaixo do tapete...

António Meira Marques Henriques

“Foi-se...”



Altamiro A. Marques

Há cinquenta e nove anos que temos casa em Gemeses, terra cujos habitantes se caracterizam por uma honestidade irrepreensível. Lembra-mo-nos, em duas ocasiões, termos perdido respectivamente um relógio – no areal onde fica agora o Posto Náutico – e um carrinho de pesca, que nos foram entregues em casa...

Há quarenta e cinco anos que usávamos um anel de ouro branco com grande brilhante oval, que nos fora dado pelo nosso saudoso sogro e pelo qual tínhamos um grande estimação. Não era vaidade, era valor afectivo!

Em 25 de Março último, fomos tomar café ao Café Cruz – cujo dono, o Paulo Cruz vimos crescer e é nosso grande amigo. No Café, além de gente da terra, todos conhecidos, estava um grupo de rapazolas doutra freguesia, que não queremos objectivar, pois a vincularíamos e lá deve existir muita gente também honesta...

Para acertar as horas, tirámos o anel de brilhante e a aliança, para com esta última levantarmos o “pivot” do relógio. Pousámos o anel de brilhante sobre a mesa e esquecemo-nos de o recolocar. Saímos do Café e, em segundos, lembrámo-nos do nosso esquecimento, voltando rapidamente à mesa. O anel havia desaparecido!... para sempre e para nosso grande desgosto.

Quem ficou com ele, ou o trocou por “tuta e meia” a um oportunista – certamente para comprar droga – oportunista que se abarbatou de mais de mil contos e que, se calhar, o usa ostensivamente... Talvez o ladrão se

tenha dirigido a alguma ourivesaria pouco honesta, que o comprou por “dez reis de mel coado”, igualmente, desmontando o brilhante e fundido o ouro. Quem sabe?...

Telefonando em 25 de Março para a GNR de Esposende, o respectivo Sub-chefe – pessoa atenciosa e irrepreensível – aconselhou-me a apresentar queixa numa esquadra do Porto. Assim fizemos, desconhecendo a lentidão burocrática da Lei... Afinal, em vez da Esquadra ter mandado um fax para a GNR de Esposende, o assunto seguiu os seus trâmites de “caracol”, passando pelo Ministério Público, o Tribunal de Esposende, etc. Parece que ainda não chegou ao seu destino. Contornando a dificuldade, telefonámos novamente para a GNR, que alertou todas as ourivesarias locais e iniciou o processo, mesmo sem ter recebido a queixa do Porto.

Foram impecáveis, mas infelizmente era agulha em palheiro... Foi-se, é o que efectivamente nos resta dizer.

**SENHOR ASSINANTE NÃO SE ESQUEÇA
DE PAGAR A SUA ASSINATURA**



ALBINO REGADA

Construções, L.da

COMPRA E VENDA DE PROPRIEDADES

Apartamentos • Lojas • Lotes • Escritórios • Terrenos

Rua Comércio da Póvoa, 18 – Telefone 252616770 – 4490 PÓVOA DE VARZIM
Escrit.: APÚLIA – Telefone 253983972 – Telemóvel 96 4030441

as freguesias

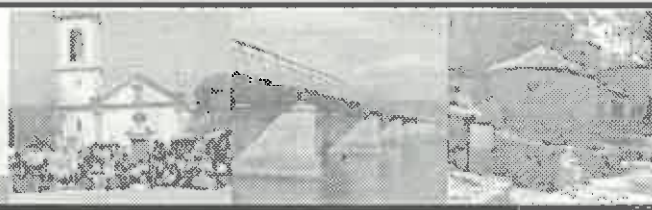

Obras paroquiais de Fonte Boa a debater publicamente

Há já algum tempo que foram elaborados estudos para a realização de obras consideradas indispensáveis à funcionalidade dos serviços paroquiais de Fonte Boa, nomeadamente a restauração e ampliação do salão paroquial.

A decisão para se executarem os trabalhos, para além da necessidade de alguns ajustes, fica dependente de uma reunião que irá ser convocada pelo administrador paroquial, Fe. José Vilar, Prior de Fão.

O assunto deverá ser apresentado e debatido publicamente para que aquilo que é de todos e utilizado por todos, seja discutido e assumido por todos, incluindo o seu financiamento.

Nesse sentido vai ser marcada uma reunião com os chefes de família da freguesia, tendo como único ponto

da ordem de trabalhos as obras de arranjo do Salão Paroquial.

Aguarda-se que todos compareçam pois as obras em causa são importantes para diversas actividades e serviços da paróquia, como sejam salas para a catequese, espaço de convívio para os idosos e, igualmente, salas para reuniões dos diversos órgãos e movimentos.

A participação e contribuição de todos é indispensável para realizar os objectivos definidos há algum tempo.

Festas de S. Sebastião

A Comissão de Festas em honra de S. Sebastião, que se realizam de 25 a 28 de Julho, iniciaram já o peditório pela freguesia, a fim de obter fundos para a referida festa.



Mais uma família com casa nova

No âmbito da intervenção do projecto da Luta Contra a Pobreza "Continuar na solidariedade", foi recuperada mais uma habitação, desta feita na freguesia de Gemeses.

A cerimónia da entrega da chave teve lugar no passado dia 30 de Abril e contou com a presença do presidente da Câmara, João Cepa e do presidente do Esposende Solidário, Eng.º Manuel Ribeiro.

A recuperação da habitação pertencente a Maria Va-



lentina Maciel Quintas, implicou um investimento global de cerca de 21 mil euros e foi o resultado da cooperação de várias entidades, nomeadamente a Câmara Municipal, do Esposende Solidário, do Rendimento Mínimo e de Francisco Domingues.

Mais uma família com casa nova, permitindo outra qualidade de vida às pessoas que passam a dispor de melhores condições de habitabilidade, quando antes viviam em situações deploráveis.

Júnior marinhense morre durante o treino

Ao encerrar a presente edição tivemos conhecimento de que o jogador da equipa de juniores do Futebol Clube de Marinhãs, Rui Filipe Neto de Miranda, faleceu ontem, quando treinava, no campo de S. Miguel.

O jovem, de 19 anos de idade, feitos no passado dia 4 de Março, que integrou a equipa do Marinhãs que disputou o campeonato nacional de juniores, caiu inanimado, no início do jogo, por volta das 20 horas daquele dia; com vômitos alimentares.

Apesar de assistido no local, foi transportado de imediato ao hospital de Esposende onde deu entrada, no Serviço de Atendimento Permanente, já sem sinais vitais, tendo sido confirmado o óbito, apesar dos esforços desenvolvidos pela equipa de serviço.

Por ordem do Ministério Público o cadáver do Rui Filipe foi transportado para o Hospital de Viana do Castelo, para ser autopsiado, dado ser ignorada a causa directa que originou a sua morte.

Era natural de Esposende e residente no lugar de Outeiro, freguesia de Marinhãs, onde exercia a profissão de carpinteiro, e filho de Adelino Capitão de Miranda e de Maria Olinda Neto Bernardino de Miranda.

Em virtude do infausto acontecimento foi cancelada a deslocação que a equipa do Marinhãs deveria fazer a França, onde ia participar num torneio.

A Associação de Futebol de Braga determinou a observação de um minuto de silêncio no início dos jogos a realizar no próximo fim-de-semana.

A morte do Rui Filipe é o segundo caso verificado, esta época, no futebol daquela Associação, e veio entristecer todos os colegas e a população marinhense em geral, que ficou consternada com o inesperado e fatídico acontecimento.

Lacticínios das Marinhãs certificados com Segurança Alimentar

A empresa Lacticínios das Marinhãs, sediada neste concelho, produtora do queijo Marinhãs e da manteiga Ofir, depois de ter obtido a sua Certificação de Qualidade (Certificado Apcer n.º 01/CEP 1493-ISO 9002), vê agora reconhecido o seu esforço na melhoria da segurança dos seus produtos alimentares com a obtenção da Certificação em HACCP (Certificado Apcer n.º 02/CSA.005), tornando-se, assim, na primeira empresa de lacticínios portuguesa a ser certificada em Segurança Alimentar.

Trata-se, sem dúvida, de uma certificação importante não só no que respeita à segurança alimentar, mas também uma garantia comercial de grande importância para o desenvolvimento dos Lacticínios das Marinhãs, pois os consumidores passam a ter maior confiança nos produtos postos no mercado pela empresa.

Pelo facto de se tratar da primeira empresa de lacticínios portuguesa que obtém a certificação em causa, traz para a referida firma, não só vantagens mas também a responsabilidade acrescida de manter os mesmos níveis que levaram àquela atribuição.

ves... breves... breves... breves... breves... breves... bre

☛ A ACARF - Associação Social Cultural Artística e Recreativa de Forjães leva a efeito no próximo dia 19 de Maio um jogo de "Paint Ball", inserido no XIX aniversário da Associação, onde podem participar equipas de cinco elementos.

☛ Também inserido no XIX aniversário da ACARF, esta Associação realiza no dia 25 de Maio, na vila de Forjães, a VI Corrida de Carrinhos de Rolamentos, na Rua do Vau, na referida localidade, junto ao Café Estrelas, com prémios para todos os participantes.

☛ O presidente da Câmara Municipal reuniu hoje com os jornalistas para falar, entre outros assuntos, sobre o Relatório de Actividades e Contas do exercício de 2001, o Plano do Litoral de Esposende, cuja execução já não implica a demolição das Torres de Ofir, mas um prazo superior ao previsto e a comemoração do Dia Mundial da Criança.

☛ A pastoral juvenil do arceprelado de Esposende promove no próximo dia 18 de Maio, na Igreja Matriz de Apúlia, a representação de "O Nazareno", peça de teatro religioso, e, no dia 19 do mesmo mês, a Missa Jovem, em Forjães.

Associação Humanitária dos Dadores de Sangue de Esposende

RECOLHA DE SANGUE

A Associação Humanitária dos Dadores de Sangue do Concelho de Esposende, efectua uma recolha de sangue, no próximo dias 26 de Maio, na sede da Junta de Freguesia de Curvos, deste concelho, como habitualmente, das 09.00 às 12.30 horas.

CARCLASS salta para o futuro

A Carclass, Empresa concessionária da Mercedes-Benz e da Daimler Chrysler no Minho acaba de inaugurar uma das mais modernas e completas unidades comerciais em Ribeirão, Vila Nova de Famalicão.

Com cerca de um milhão de contos criam-se 20 postos de trabalho com possibilidade de crescer até aos 100, para responder às mais variadas necessidades desde a venda até à reparação de automóveis ligeiros e pesados, mais simples ou mais sofisticados.

Debatendo-se com problemas de formação como tantas outras empresas, também esta é obrigada a preparar os seus mecânicos, alguns deles iniciados na Escola Profissional de Mazagão, uma reminis-

cência das antigas Escolas Industriais, que ficaram na mente de tantos empresários necessitados de quem acompanhe os veículos que menos manutenção têm, diria o comercial João Castro.

Projecto de arrojo com dois anos de construção, foi parar à zona de Famalicão por ser o nó rodoviário por excelência do Minho, ser uma zona em franco crescimento económico e social que com Viana, Braga Guimarães e Barcelos tenta responder às necessidades dos homens de negócios e das Empresas que optam pelas duas marcas.

Prevendo a venda de cerca de 1500 viaturas em 2002, movimentando muitos milhões de Euros, garantindo os 200 postos de trabalho

e prevendo o aumento de trabalhadores, apesar da crise geral, sejam eles jovens, amantes da profissão e conhecedores das novas tecnologias, a Carclass aposta no investimento, na modernização dos seus espaços, instrumentos de trabalho e diminuição dos custos, diria João

Castro, rumo ao futuro de concorrência em que vencerão os melhores.

Empresa de sucesso no Minho a sua zona de influência, já pensa nos futuros investimentos em Viana do Castelo e Guimarães tantos trabalhadores têm a precisar de empregos estáveis e de qualidade.

A presença, na inauguração, de políticos, membros da Igreja, empresários, funcionários e amigos provaram a universalidade da envolvimento da Empresa e do seu significado no mundo dos negócios no Norte de Portugal.

A.M.

Rastreio inédito à população fumadora

Nos próximos dias 18 e 19 do corrente mês, realizar-se-á no C.C. NorteShopping, durante o seu horário de funcionamento, um rastreio inédito para medir os níveis de Monóxido de Carbono da população fumadora.

Diversos estudos realizados demonstraram que o fumo é responsável pelo aparecimento e desenvolvimento de doenças graves como a bronquite e o carcinoma do pulmão, e a nicotina é considerada a grande responsável pela dependência tabágica por criar no fumador níveis de habituação tendencialmente mais elevados.

O consumo do tabaco é um problema que afecta cada vez mais pessoas e é responsável por 10 a 15% da mortalidade em geral. O número de fumadores assume proporções assustadoras aproximando-se dos mil milhões em todo o mundo.

Os fumadores que já tentaram deixar de fumar ou pelo menos reduzir o número de cigarros consumidos conhecem os efeitos que a diminuição do consumo de nicotina provoca, entre os quais se incluem a necessidade de fumar, irritabilidade, humor instável, agitação, ansiedade, fome, aumento de peso, dificuldades de concentração e alterações de sono.

Deixar de fumar equivale a tomar uma opção pela saúde aumentando consideravelmente a esperança de vida, recuperando capacidades desportivas e aumentando por exemplo a vitalidade da pele e dos dentes.

Esta iniciativa conta com o apoio da Sociedade Portuguesa de Pneumologia que depois do sucesso obtido em Lisboa, espera voltar a contar com a aceitação da comunidade fumadora da região Norte.

Editado mais um número do Boletim Cultural

A Câmara Municipal acaba de editar o Boletim Cultural n.º 21 que contém estudos sobre diversos temas da cultura concelha, dedicados a várias áreas do património esposense, desde a arqueologia à etnografia, passando pela história local.

Esta edição é coordenada pelos Serviços de Arqueologia locais.





Formação Profissional para Jovens INDÚSTRIA

Técnico de Secretariado de Direcção na PME Industrial



2.422 horas

Módulos:

- Português comercial e técnico
- Inglês comercial e técnico
- Matemática
- Informática
- História e geografia do trabalho
- A empresa e os seus sectores
- Documentação comercial
- Gestão do tempo
- Gestão de recursos humanos
- Organização e secretariado de reuniões
- Técnicas deilinguística
- Logística
- Gestão de stocks
- Técnicas de correspondência
- Contabilidade geral e auxiliar
- Marketing empresarial
- Estatística estatística
- Sistemas de informação empresarial
- Internet e redes de computadores

Técnico de Gestão Industrial



2.452 horas

Módulos:

- Inglês técnico comercial
- Português técnico
- Matemática
- Informática
- História e geografia do trabalho
- Matemática
- Marketing industrial
- Manutenção industrial
- Gestão da comunicação e aplicação informática
- Gestão de stocks
- Gestão de processos
- Gestão e controlo da produção
- Gestão da qualidade e processo de melhoria
- Planeamento estratégico, organização do trabalho
- Gestão de projetos
- Gestão de recursos humanos
- Informática geral e aplicação
- Legislação laboral, industrial e ambiental
- Estatística e controlo
- Gestão de compras e stocks
- Contabilidade geral e análise de custos
- Internet
- Sistema de informação empresarial em rede
- Gestão ambiental
- Gestão de energia na indústria
- Controlo ambiental

REGALIAS SOCIAIS

- Bolsa de formação no período de formação em sala e no período de prática em contexto de trabalho
- Subsídio de alimentação diário
- Bolsa no período de estágio de 1,5 x salário mínimo nacional
- Seguro de acidentes pessoais
- Subsídio de transporte

Estágio em Empresas da Região

Certificado Final

Para Jovens dos 18 aos 24 anos e com o 11.º de escolaridade

Informações e Inscrições:

ACIB

Associação Comercial e Industrial de Barcelos

<p> sede</p> <p> Largo Dr. Martins Lima, 10</p> <p> 4750-319 Barcelos</p> <p> Tel: 253 831 935</p> <p> Fax: 253 821 980</p>	<p> delegação em Esposende</p> <p> Largo Dr. Francisco Lima, 2</p> <p> 4740-210 Esposende</p> <p> Tel: 253 960 810</p> <p> Fax: 253 844 811</p>
---	---





Não queremos o seu dinheiro!

Para já...

Participe nesta nova promoção do ESTÚDIO INTERNET, adquirindo o seu novo equipamento de GESTÃO COMERCIAL (POS + PROGRAMA COMPLETO) por apenas **1.500,00 €** e comece a pagá-lo **só a partir de Julho**.

Contacte-nos na R. Narciso Ferreira, 88, pelo telefone 253967180 ou para o e-mail: depcomercial@estudiointernet.com.pt



(Do «Jornal de Esposende», N.º 473, de 15-05-2002)

TRIBUNAL JUDICIAL DE ESPOSENDE
2.º Juízo
ANÚNCIO
(2.ª Publicação)

Processo: 152/1995
 Execução Ordinária
 Exequente: AGRICORTES-SÓC.COMERCIAL AGRICOLA, LDª
 Executado: MANUEL MEIRA GONÇALVES PEREIRA

Nos autos acima identificados foi designado o dia 05 de Junho de 2002, pelas 14:00 horas, neste Tribunal, para a abertura de propostas, que sejam entregues até esse momento, na Secretaria deste Tribunal, pelos interessados na compra do(s) seguinte(s) bem/bens: - Prédio rústico no Lugar da Devesa, Antas, Esposende, terreno de pinhal e mato com 390 m2, inscrito na matriz sob o n.º 2123/Antas - VALOR BASE 2.917,20 €;

- Prédio rústico no Lugar de Devesa, Antas, Esposende, terreno de pinhal e mato, com 1950 m2, inscrito na matriz sob o n.º 2126/Antas - VALOR BASE 14.586,00 €, penhorados ao(s) executado(s) indicado(s)

Executado: MANUEL MEIRA GONÇALVES PEREIRA, identificação fiscal: 809001063, domicílio: RUA ENG. CUSTÓDIO VILAS BOAS, 20, 4740 ESPO-SENDE.

Fiel Depositário: Rogério F. Fernandes, identificação fiscal: 151861919, domicílio: Rua Central Arcos, 1467, Apartado 1319, 4471-909 Maia.

Esposende, 15-04-2002
 N/Referência: 41713

A Juiz de Direito,
 (Dra Paula Cardoso)
 O Oficial de Justiça,
 (Adriana Dias)

* Solicita-se que na resposta seja indicada a referência deste documento



ACICE

Associação Comercial e Industrial do Concelho de Esposende

EMPREGADO COMERCIAL

OBJECTIVOS

Pretende-se que os formandos adquiram competências profissionais correspondentes a um nível II de qualificação profissional para o desempenho da função de empregado comercial.

O empregado comercial terá que desempenhar correctamente as seguintes tarefas: recepcionar (fornecedores e mercadorias), conferir, expor e rentabilizar o espaço comercial, atender e aconselhar o cliente no enquadramento do produto ou serviço que melhor satisfaça as suas necessidades, etc.

DESTINATÁRIOS

Desempregados com 6º ano de escolaridade

PROGRAMA

Formação Sócio - Cultural

Comunicação Oral e Escrita
 Desenvolvimento de competências pessoais
 Saúde, ambiente, higiene e segurança
 Técnicas de procura de emprego

Formação Científico-Tecnológica

Gestão
 Novas tecnologias para o comércio
 Técnicas de Vendas
 Marketing na gestão comercial
 Inglês comercial elementar
 Serviço pós venda
 Ambiente

Prática em contexto de trabalho

DATAS/HORÁRIO/LOCAL

Início: Junho 2002
 Horário: Laboral
 Local: Esposende

DURAÇÃO

960 horas de Formação
 240 horas em contexto de trabalho

CONTACTO

ACICE - Assoc. Com. Ind. Conc. Esposende
 Av. Eng. Lusa Faria, 90 4740-268 Esposende
 Tel.253-962271 Fax.253-962150
 E-mail: acice@mail.telepac.pt

REGALIAS

Bolsa de Formação, subsídio de alimentação e transporte



Formação co-financiada pelo FSE e Estado Português

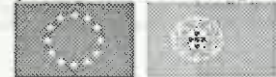

1 de Junho
DIA MUNDIAL DA CRIANÇA
 COM OS OLHOS POSTOS NA ÁSIA E NA AFRICA
ESTAMOS DE MÃOS UNIDAS
Para SALVAR uma CRIANÇA

Em cada ser HUMANO há um SONHO...
 ...o SONHO de SALVAR uma VIDA

PARA SALVAR uma CRIANÇA, AJUDE-NOS a AJUDAR

DONATIVO URGENTE
 MÃOS UNIDAS P. DAMIÃO - PORTUGAL
 Rua Garcia Pereira, 211 - A/B
 Apartado 1054
 1100-220 LISBOA
 Telef: 21 361 57 20 - Fax: 21 351 57 27
 Site: www.maos-unidas.pt
 E-mail: geral@maos-unidas.pt

FOTO BIT
 DE: **CARLOS AUGUSTO P. BOGO**

Reportagens de Casamentos em vídeo com montagens VHS e fotografias.
 Revelações de filmes, reproduções preto e branco e passes rápidos

R. José Vieira, 13 - Telef. 253 964 855 • 4740 ESPOSENDE

ARCO - TECTO
 José Dias Loureiro

TECTOS FALSOS E DIVISÓRIAS
 PLADÚR, ISOLAMENTOS, SOALHOS FLUTUANTES
 PINTURA, MOSAICOS E AZULEJOS

CONSTRUÇÃO E REMODELAÇÃO GERAL DE INTERIORES
 LOJAS - RESTAURANTES - CAFÉS
 RESTAURO DE HABITAÇÕES

Sr. José - Telms:
 963 959 874 / 914 023 299 4750 - 200 ARCOZELO BCL

Assinatura 2002

O pagamento da assinatura de 2002 pode ser efectuado, na Av. Dr. Henrique Barros Lima, n.º 11 (frente à GNR), em Esposende.

96.1
RÁDIO ONDA VIVA
 Líder de Audiências

Praça dos Combatentes, 15 - Póvoa de Varzim

Tarifário - Proposta 2000

LAZER

	Mensalidades	
	Jovens	Adultos
Aprendizagem Geral	3 200\$00	4 000\$00
Lazer Regular	4 000\$00	5 000\$00
Lazer Regular - Família:		
Até ao 3.º elemento	2 000\$00	2 500\$00
A partir do 4.º elemento	1 500\$00	2 000\$00

Piscinas Foz do Cávado
 ESPOSENDE.

EXPOZENDE 2002

2.^a Feira das Actividades Económicas de Esposende

A Expozende 2002

- Feira das Actividades Económicas do Concelho de Esposende, realiza-se de 20 a 28 de Julho próximo, na Escola Secundária Henrique Medina, como foi anunciado na conferência de imprensa efectuada hoje, na sede da ACICE

Atendendo ao sucesso obtido o ano passado, com a organização da primeira edição da Expozende - Feira das Actividades Económicas do Concelho de Esposende, a Associação Comercial e Industrial de Esposende decidiu promover a sua continuidade através da realização do segundo certame, que decorrerá de 20 a 28 de Julho próximo.

À semelhança do ano passado a II Expozende tem como principal objectivo mostrar as potencialidades do tecido empresarial promovendo e projectando o concelho de Esposende junto dos concelhos vizinhos e da Região da Galiza.

Na edição deste ano prevê-se que o número de participantes aumente substancialmente, incluindo os stands, e que o número de visitantes também seja muito superior aos 7 000, então contabilizados, face ao horário estabelecido, que permitirá maior facilidade temporal para a visita.

Segundo Jorge Araújo, administrador do Parque de Exposições de Braga, entidade que organiza a Feira, a Expozende 2002 será dimensionada de forma diferente da anterior, por forma a libertar o espaço necessário ao funcionamento da Escola Secundária, onde aquela se realiza, ainda em tempo de aulas.

Os ajustes a introduzir foram sugeridos nos inquéritos feitos aos expositores e visitantes do certame anterior, de acordo com as afirmações proferidas na conferência de imprensa de apresentação do certame, realizada hoje na sede da Associação Comercial e Industrial de Esposende.

Em todo o caso pretende-se criar um espaço que possibilite o intercâmbio de ideias e experiências entre todos os intervenientes e fomentar o aparecimento de mais possibilidades de negócio.

No que se refere às inscrições foi afirmado que os expositores do concelho de Esposende terão prioridade sobre quaisquer outros.

A agricultura, pesca, indústria, comércio, serviços, turismo, artesanato, gastronomia e instituições públicas, são os principais sectores em exposição.

Presidiu à sessão de apresentação o presidente da Câmara, estando presente o presidente da ACICE, José Faria, que deu início

ao acto referindo-se à necessidade de Esposende ter um pavilhão onde se pudessem organizar eventos desta e doutra natureza.

Para o responsável da Associação Comercial e Industrial de Esposende, a Feira das Actividades Económicas de Esposende pode constituir um excelente veículo de promoção do concelho de Esposende, possibilitando, simultanea-

mente, a captação de novos investimentos.

A Expozende assume-se, também, como um excelente instrumento de marketing para as empresas e instituições que nela participem e um palco privilegiado de negócios.

A terminar usou da palavra o presidente da Câmara, João Cepa, para congratular-se com a iniciativa da Associação Comercial, que a edi-

lidade patrocina, e referir que o desejo do presidente da ACICE e, também, vereador do Município será concertar uma realidade, revelando que é intenção da Câmara a construção de um pavilhão multítipos para a realização desta e de outras actividades.

Segundo o presidente da Câmara já existe terreno, adquirido para o efeito, resta agora conseguir

as verbas necessárias para a sua construção, o que em tempo de contenção não será fácil, mas a Câmara Municipal está disposta a tentar resolver o problema e decidida a concretizar a ideia, pois trata-se de uma infraestrutura que faz falta.

A Expozende está lançada, esperam-se a inscrições e a abertura do certame em Julho próximo.

(Do «Jornal de Esposende», N.º 473, de 15-05-2002)

TRIBUNAL JUDICIAL DE ESPOSENDE**1.º Juízo**
ANÚNCIO
(2.ª Publicação)Processo: 455-B/1998
Execução Ordinária

Nos autos acima identificados, correm éditos de 30 dias, contados da data da segunda e última publicação ao anúncio, notificando

Executada: Anabela Maria da Cruz Dias, com última residência conhecida no Lugar do Caniço, Belinho, 4740-Esposende

de que por despacho de 27 de Abril de 2001, foi ordenada a penhora do imóvel de sua pertença, podendo no prazo de 10 dias deduzir, querendo, embargos de execução ou oposição à penhora, nos termos do art.º 926.º do C.P. Civil. Fica ainda notificada que se encontra à sua disposição cópia do requerimento executivo, do termo da penhora do imóvel e despacho que ordenou a mesma.

Esposende, 05-04-2002
N/ Referência: 39232O Juiz de Direito,
(Dr. Francisco Costeira da Rocha)O Oficial de Justiça,
(Jorge Moreira)

*Solicita-se que na resposta seja indicada a referência deste documento

(Do «Jornal de Esposende», N.º 473, de 15-05-2002)

TRIBUNAL JUDICIAL DE ESPOSENDE**2.º Juízo**
ANÚNCIO
(2.ª Publicação)

Faz-se saber, que no dia 07 de Junho de 2002, pelas 10:00 horas, neste Tribunal, 2.º Juízo, se procederá à ARREMATAÇÃO EM HASTA PÚBLICA - 2.ª PRAÇA, e por metade do valor da avaliação abaixo referido, do imóvel abaixo identificado e penhorado nos autos de Execução Ordinária n.º 202/95 do 2.º Juízo, deste Tribunal Judicial de Esposende em que é EXEQUENTE Casa Braga, Materiais de Construção, Lda (prosequindo agora por impulso do CREDOR Banco B.P.I., SA), e EXECUTADO António José Martins Fernandes, residente no Aldeamento Pinal da Foz, casa 12, 4740 Esposende.

A VENDER

Prédio urbano, constituído por casa de dois pavimentos, para habitação e logradouro, sito no lugar da Junqueira do Norte, Esposende, descrito na Conservatória do Registo Predial de Esposende sob o n.º 00058/180486, avaliado em 124 699, 47 €.

É fiel depositário do imóvel a vender o Sr. Manuel Augusto de Almeida Faria, residente no lugar de Outeiro, 4740 Belinho, que nos termos do Art. 891 do CPC é obrigado a mostrá-lo a quem o pretenda examinar, durante o prazo dos editais e anúncios.

Esposende, 15 de Abril de 2002.

A Juiz de Direito,
(Dr.ª Paula Alexandra da Silva Cardoso)O Escrivão Auxiliar,
(José António Pinto da Silva)**EMPREGADO DE ESCRITÓRIO**

PRETENDE-SE:

- Com conhecimentos de Informática
- Carta de Condução
- Disponibilidade imediata

Resposta: PRÉTLANTI - Indústria de Pré-Fabricação, S.A.
Apartado 40 - 4740 FÃO**JORNAL****DE ESPOSENDE****PUBLICIDADE**
e
ASSINATURAS

Manuel Pereira da Costa

Av. Dr. Henrique Barros Lima, n.º 11 (frente à GNR)
Telef. 253 962 640 - 4740-203 ESPOSENDE**Consulta de Nutrição**

Dr. Nuno Oliveira

Lic. Faculdade Ciências da Nutrição e Alimentação
da Universidade do Porto

- Problemas de obesidade, diabetes, colesterol
- Aconselhamento alimentar a grávidas, crianças
- Outros problemas relacionados com a nutrição

Contratos com: ADSE, ADMG, SAD-PSP, ADME,
ADMSA, ADMA, CGD**HOSPITAL DE ESPOSENDE - 3.ª Feiras de Manhã****Assine e divulgue**
Jornal de Esposende**LIA ROQUE****TERAPEUTA DA FALA**

Rua 1º de Dezembro, 1 - 1º 4740-226 ESPOSENDE

Telef. 93 848 20 80

Intervenção para adultos e crianças com:

- atrasos no desenvolvimento da linguagem
- deficiência auditiva; alterações na articulação da fala
- patologias da voz; gaguez; afasias

Simão Pedro Frutuoso**MÉDICO ESPECIALISTA - PEDIATRIA****MARCAÇÕES TODOS OS DIAS**Praça Marquês de Pombal - Ed. Marquês de Pombal - Sala 101
(Em frente aos torreões do Mercado)

Telef. 252 620 682 - PÓVOA DE VARZIM

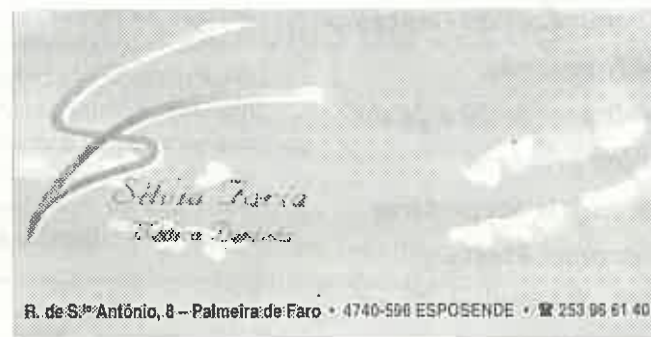

R. de S.º António, 8 - Palmeira de Faro - 4740-506 ESPOSENDE - 253 96 61 40

Unidade hoteleira que vai abrir brevemente
recruta os seguintes elementos:

- Recepcionistas de Hotel
- Empregada(o) de mesa e bar
- Empregada de quarto



hospital
esposende

Atendimento
Pré-hospitalar

Clinica Geral
Enfermagem
Análises Clínicas
Radiologia
E.C.G.

Atendimento
Clínicas

Alergologia
Angiologia
Cardiologia
Cirurgia Geral
Cirurgia Plástica
Cirurgia Vasculár
Dermatologia
Endocrinologia
Ginecologia/Obstetrícia
Neurologia
Oftalmologia
Ortopedia
Otorrinolaringologia
Pneumologia
Podologia
Psicologia Clínica
Psiquiatria
Senologia
Urologia

A
SUA
SAÚDE.
É A
NOSSA
RAZÃO
DE EXISTIR

Serviços
de Diagnóstico

Angiologia
Análises Clínicas
Cistoscopia
Densitometria Óssea
Ecografia
Ecografia Ocular
E.C.G.
Endoscopia
Mamografia
Radiologia

Ancoras

ARS Norte
(Região-Norte)
ADMA (Marinha)
ADME (Exército)
ADMFA (Força Aérea)
ADMG (GNR)
ADSE
CGDepósitos
AXA Seguros
MAPFRE Seguros
LUSITÂNIA
MUNDIAL CONFIANÇA
SAD/PSP (PSP)

SANTA CASA DA MISERICÓRDIA DE ESPOSENDE
Avenida Dr. Henrique Barros Lima
4740-203 ESPOSENDE
Telef. 253 969 480 (Geral); 253 969 481 (Urgência); 253 969 482 (Serviço Atendimento do Utente); 253 969 484 (Radiologia) - Fax. 253 969 499

ATENÇÃOOs números
dos
telefones
de acesso
aos serviços
do Hospital
de Esposende
são
os seguintes:**Geral:**
253 969 480**Urgência:**
253 969 482**Serviço**
do
Utente:
253 969 484**Radiologia:**
253 969 499**ESPOSENDE RÁDIO**

93.2 FM

sintonia todo o dia

desporto

Futebol

III Divisão B - Zona Norte

ESPOSENDE, 2
Canelas Gaia, 1

Com esta vitória a equipa da Associação Desportiva de Esposende garantiu a manutenção na II Divisão B, quando falta ainda três jogos para o fim do campeonato.

Apesar de tudo o encontro com o Canelas foi bastante equilibrado e com várias oportunidades de golo para as duas formações.

Foi mais feliz o conjunto esposendense que concretizou as oportunidades surgidas, sendo justo o resultado alcançado, pese embora a réplica dada pelos visitantes durante todo o encontro.

CLASSIFICAÇÃO		
Equipa	J	P
1.º Marco	34	74
2.º Leixões	34	73
3.º F.C. Porto B	34	65
4.º Ermesinde	34	51
5.º Gondomar	34	50
6.º Paredes	34	48
7.º ESPOSENDE	34	46
8.º Vilanovense	34	45
9.º Canelas Gaia	34	44
10.º Vizela	34	43
11.º Vila Real	34	42
12.º Sp. Braga B	34	42
13.º Infesta	34	42
14.º Pedras Rubras	34	41
15.º Taipas	34	41
16.º Freamunde	34	37
17.º Bragança	34	37
18.º Sandinenses	34	37
19.º Joane	34	36
20.º Famalicão	34	34

III Divisão - Série A

Atl. Valdevez, 3
FAO, 1

Na luta pela fuga à despromoção, a formação fangueira não conseguiu "salvar-se" e com este resultado viu confirmada a descida aos distritais.

Na última parte do campeonato, com a equipa a demonstrar uma forte recuperação, a permanência já dependia de terceiros e era um objectivo legítimo, mas extremamente difícil.

Apesar de tudo a equipa comportou-se com brio e galhardia nos jogos que realizou.

CLASSIFICAÇÃO		
Equipa	J	P
1.º Vianense	32	63
2.º Fafe	32	59
3.º Pevidém	32	57
4.º M.ª Fonte	32	55
5.º Montalegre	32	52
6.º Vilaverdense	32	50
7.º T. Bouro	32	50
8.º Ronfe	32	49
9.º Valenciano	32	47
10.º Ág. Graça	32	45
11.º Amares	32	41
12.º Monção	32	40
13.º Valpaços	32	39
14.º Atl. Valdevez	32	38
15.º M. Cavaleiros	32	37
16.º Limianos	32	35
17.º FÃO	32	34
18.º Merelinense	32	9

Hóquei em Patins

Hóquei de Fão mantém 3.º lugar

Faltam dois jogos para terminar a fase final de apuramento das equipas que subirão à II Divisão de Hóquei em Patins.

O Hóquei de Fão, apesar ter empatado o último encontro, frente ao Académico da Feira (2-2), continua a ocupar a 3.ª posição que lhe dá o direito de ser uma dessas equipas.

No próximo fim-de-semana os hoquistas fangueiros vão defrontar o Académico do Porto, que impôs um empate no Gimnodesportivo de Fão, na primeira volta.

A vitória é o único resultado que interessa ao clube de Fão, para não depender de terceiros, quando da última jornada, em que recebe o Taipense, garantindo desde logo a desejada subida.

Caso contrário, tudo se pode tornar complicado.

Campeonatos Regionais da A. F. de Braga

Clubes concelhios em maré de subida

A participação das equipas concelhias nos campeonatos regionais da AF de Braga, da época que agora termina, não podia ter sido melhor.

O Marinhãs garantiu o seu regresso à III Divisão Nacional, ao sagrar-se campeão da série I do Campeonato Distrital da Divisão de Honra da AFB, quando falta apenas uma jornada.

Na I Divisão, o Forjãse, apesar de ter garantido a subida à Divisão de Honra, pode ainda ser o vencedor da sua série, pois tem menos um jogo, o encontro realizado em Palmeiras, que foi interrompido, devido a agressões, e está na

Comissão de Disciplina para resolução

Tanto o Fonte Boa como o Estrelas de Faro, que disputaram o campeonato da II Divisão, garantiram, igualmente, a subida de divisão, tendo a primeira das duas equipas vencido a sua série, na primeira temporada da sua participação oficial, com um ponto de diferença do segundo, precisamente o Estrelas de Faro.

Também as outras equipas concelhias, o Gandra, o Vila Chã e o Apúlia, não conseguindo o êxito da promoção, obtiveram bons resultados desportivos nos respectivos campeonatos.

DIVISÃO DE HONRA - Série I		
CLASSIFICAÇÃO		
Equipa	J	P
28.ª Jornada		
Marinhãs, 5 - Adaúfe, 1		
Martim, 0 - Gandra, 0		
29.ª Jornada		
Maximinense, 1 - Marinhãs, 0		
Gandra, 1 - Ninense, 0		
1.º Marinhãs	29	68
2.º Sp. Ucha	29	60
7.º Gandra	29	42
16.º Adaúfe	29	17

II DIVISÃO - Série I		
CLASSIFICAÇÃO		
Equipa	J	P
26.ª Jornada		
Forjães, 1 - Vila Chã, 0		
Apúlia, 3 - Laje, 1		
1.º Cristelo	26	54
2.º Forjães	25	53
8.º Vila Chã	26	33
10.º Apúlia	26	31
14.º Cabreiros	26	18

I DIVISÃO - Série I		
CLASSIFICAÇÃO		
Equipa	J	P
22.ª Jornada		
Sequeirense, 0 - Fonte Boa, 0		
Fragoso, 0 - Est. de Faro, 5		
1.º Fonte Boa	22	46
2.º Est. de Faro	22	45
6.º Gondizalves	22	32
12.º Mac.Rates	21	12

Andebol

Juvenis da Juventude de Mar campeãs nacionais

Em Pombal, de 9 a 12 de Maio, as Juvenis da Juventude de Mar, lograram conquistar mais um Campeonato Nacional para o concelho de Esposende.

Fazendo juz à excepcional época que o clube está a realizar, também as Juvenis não quiseram deixar os seus créditos por mãos alheias e assim, laevaram para Pombal, a fundada esperança de se sagrarem Campeãs Nacionais.

As seis equipas finalistas, todas de elevada capacidade técnica, não amedrontaram a equipa de Mar que durante a fase final, sempre se bateu de igual para igual, reagindo de forma superior às contrariedades surgidas, primeiro, no dramático prolongamento da meia final, imposto pela aguerrida equipa do Assomada de Lisboa e depois no jogo da final, quando a meio da primeira parte a poderosa Maria José se lesionou, deixando a equipa à beira de um ataque de nervos.

Quando perdia por 3 golos de diferença, a meio da se-

gunda parte, depois do treinador tocar a rebate e a claque de apoio se ter manifestado entusiasticamente, despertou nas atletas da Juventude de Mar a alma minhota para uma recuperação sensacional que virou o resultado para as cores azuis da equipa de S. Bartolomeu.

Os últimos dois minutos do encontro, já com uma vantagem de 4 golos, foram vividos em delírio com a modesta equipa de Mar a fazer cair no terreno de jogo a poderosa e soberba equipa do Bartolomeu Perestrelo, da Madeira, principescamente apoiada em meios técnicos, logísticos e financeiros pelo Governo Regional da Madeira, que através da Secretaria Regional de Educação, destacou um professor de Educação Física, só para apoiar o andebol no clube.

A Juventude de Mar, longe destes "mimos e luxos", soube, dentro das suas limitadíssimas possibilidades, planificar e preparar esta sensacional equipa, num projecto de três anos. Os resul-



tados não podiam ter sido melhores, porque a equipa ganhou todas as provas em que participou, mantendo-se invicta na presente época.

O mérito deste extraordinário êxito desportivo cabe, por inteiro, à classe das jogadoras, todas do nosso concelho e ao excelente trabalho da equipa técnica, constituída pelo treinador Luís Pereira e pelos directores Juvenal Sá e Américo Monteiro, que foi

fundamental para que esta equipa esteja a praticar o melhor andebol de Portugal.

Fase Final do Campeonato Nacional de Andebol Juvenis Femininos

Resultados

Juv.Mar, 22 - Bart. Perest., 17
Juv.Mar, 20 - Col.Gaia, 18

Meia Final

Juv.Mar, 23 - Assomada, 20

Final

Juv.Mar, 10 - Bart.Perest., 16



Espomecânica - Manutenção de Veículos, Lda.

GRUPO ESPOAUTO

NOVO TALHO JACINTO

José Jacinto Pereira Ribeiro

TALHO N.º 1 TEL. 253 98 19 20 Avenida da Praia 4740-033 APÚLIA

TALHO N.º 2 TEL. 253 98 19 46 R. dos Sargaceiros

JORNAL DE ESPOSENDE

quinzenário informativo e regionalista

E-mail: jornalesposende@mail.telepac.pt



FUNDADO EM 1978

Redacção e Administração:
Avenida Marginal, 52 - 4740-204 ESPOSENDE

Publicidade:
Av. Dr. Henrique Barros Lima, n.º 11 - 4740-203 ESPOSENDE

Venda ao público:
LOJINHA DONA ARMINDA
Av. Dr. Henrique Barros Lima - 4740-203 ESPOSENDE - Telef.: 253 963 193

BAZAR SERRA
Rua 1.º de Dezembro, 48 - 4740-226 ESPOSENDE - Telef.: 253 964 602

SERRA DA SORTE
Largo Rodrigues Sampaio, 16 - 4740-218 ESPOSENDE - Telef.: 253 962 723

CONFEITARIA NÉLIA
Rua 1.º de Dezembro, 71 - 4740-226 ESPOSENDE - Telef.: 253 963 274

CONFEITARIA PRIMOROSA
Praça do Município, 7 - 4740-223 ESPOSENDE - Telef.: 253 961 563

Associados da ACICE podem acautelar a sua reforma

Associação Comercial e Industrial do Concelho de Esposende celebra protocolo com Montepio Geral

PREÇO GARANTIDO PEUGEOT.
Fora de casa? Fora de questão.

www.peugeot.pt

PASTILHAS DE TRAVÃO
A PARTIR DE €51,38* INCLUI MÃO-DE-OBRA E IVA 17%

Preço Garantido Peugeot significa serviços e operações de manutenção com preços fixos e tabelados, com total transparência, com profissionalismo e com a qualidade das peças de origem Peugeot. Sem surpresas, sem problemas. Com tudo para que você e o seu automóvel se sintam em casa. Oferta válida até 31/12/2002.

PEUGEOT SERVICE. Onde o seu carro se sente em casa.
* Em função do modelo e versão.



PEUGEOT

VIABRA S.A.
CONCESSIONÁRIO PEUGEOT

Instalação Após Venda:
Lug. do Souto, V. Frescaíña,
S. Pedro, Pavilhão 10
BARCELOS - Tel. 253 808 970

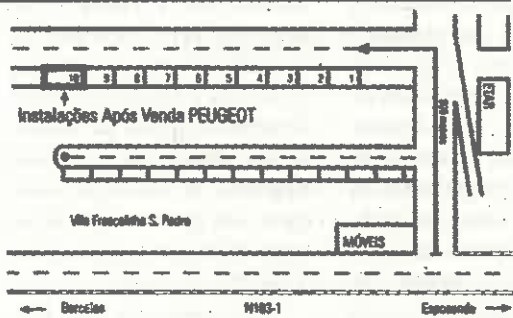

A Associação Comercial e Industrial do Concelho de Esposende e o Montepio Geral, assinaram hoje, na sede da ACICE, um Acordo para constituição de uma Modalidade Colectiva.

Esta modalidade tem como objectivo a constituição de um complemento de reforma e destina-se exclusivamente aos Associados da Associação Comercial (ACICE) e respectivos cônjuges.

Através deste Acordo, a ACICE apresenta mais um benefício a conceder aos seus sócios, dando-lhes a possibilidade de subscreverem um complemento de reforma gerido pelo Montepio Geral, entidade com uma vasta experiência nesta área, que os seus 162 anos de história confirmam.

Antes do acto de assinatura do acordo, o presidente da Associação Comercial, José Faria, congratulou-se com o facto de ter havido, por parte do Montepio Geral, em particular, da sua Agência, nesta cidade, abertura suficiente para o produto agora acordado, seguindo-se de imediato à leitura do mesmo, por parte do representante do Montepio Geral.

E acrescentou ter a certeza de que se trata de um acordo com vantagens, para ambas as partes, tendo como prioridade o carácter mutualista do Montepio e os benefícios que possam advir para os associados, até porque todo o processo foi

devidamente acompanhado por um elemento da Direcção, Manuel Moura, pessoa credenciada na área e sector dos seguros.

O texto do acordo, na sua versão original, foi depois assinado pelos outorgantes, presidente e tesoureiro da Direcção da ACICE e representante do Montepio Geral.

A assinatura deste protocolo traduz-se num momento importante para a vida da Associação, pois permite que os seus sócios encarem o futuro com outra filosofia e realidade, face aos benefícios previstos, através da poupança.

Por parte do Montepio Geral, nomeadamente através do balcão de Esposende, ficou o compromisso de que a divulgação do Acordo será feita porta a porta, junto dos Associados, cuja identidade a ACICE se comprometeu a fornecer.

Só após conhecerem os termos do Acordo, é possível aos Associados da ACICE aperceberem-se da mais valia na sua assinatura.

LIONS CLUBE DE ESPOSENDE COMEMORAM O SEU XV ANIVERSÁRIO NO DIA 17 DE MAIO

MEDITAÇÃO

Por: PIEDADE SILVA

O escárnio é a arma dos fracos e dos invejosos.

A. de Benedit

CASAMENTOS

Espectacular salão c/ ar condicionado, Tv Gigante e sistema de som!
Temos o melhor serviço, as melhores ementas, a melhor decoração e o melhor PREÇO!
O s/ CASAMENTO vai ser animado c/ rancho folclórico, banda de música, cantares ao desafio e palhaços.

Tudo isto completamente grátis!

Consulte-nos e nós explicamos o porque desta "oferta".

QUINTA DA MALAFAIA

Antas - Esposende - Tel. 253 20 37 40 - Fax. 253 20 37 49

Temos também um RESTAURANTE REGIONAL - Aberto Diariamente.

ARRAIAIS TODOS OS SÁBADOS DE JUNHO A NOVEMBRO



Malafaia Banquetes



O Respeito pela Natureza

Perto da casa dos meus avós havia um pinheiro delgado e muito alto. Era tão bonito que, um dia, uma senhora desejou-o para árvore de Natal.

- Vai ficar lindo, carregadinho de presentes e doces! - exclamou o marido que acompanhava a senhora.

Nesse dia, fiquei muito triste porque cortaram o pinheirinho para ir adornar uma sala.

Passaram-se já alguns anos e no mesmo local há outros com troncos altos e fortes que nem as tempestades conseguem derrubar.

Todos os anos, as pinhas enfeitam os seus galho e quando amadurecem espalham-se pelo chão.

Fico triste porque sei que, um dia, chegarão lenhadores de machados em punho, com máquinas e, em poucas horas, os vão deitar ao chão com os ramos partidos. Até as aves vão ficar tristes por nunca mais poderem apoiar-se nesses pinheiros.

Não devemos maltratar nem desprezar as árvores. Elas fazem parte da nossa vida, por isso, todos devemos respeitá-las e protegê-las.

Susana - 5.º B

Se eu fosse uma fada

Se eu fosse uma fada modificava o mundo.

Todas as crianças tinham que comer e com que brincar.

Todas as pessoas tinham trabalho para sustentar a família.

Todas as pessoas tinham casa com condições para viver.

Todos os jovens praticavam desportos nos tempos livres.

Todos os velhinhos tinham direito à companhia e ao carinho.

Todas as mães ficavam em casa para cuidar dos filhos até à idade de ir para a escola.

Todos os pais iam passear com os filhos.

Tudo o que acabei de escrever é importante para que no mundo haja justiça, amor e alegria. Mas o mais importante é a Paz.

Seria a primeira medida a tomar. Falava com os povos, pedia-lhes que se entendessem, porque, no mundo, há espaço para todos.

Sandra Carneiro - 5.º E

A minha caneta

Todos os dias, becto nela várias vezes na mão.

Estou a falar da minha amiga caneta.

Foi com ela que eu escrevi as primeiras letras e, ainda hoje, todas as manhãs, ao chegar à escola ela diz-me:

- Bom dia, amigo André! Estás pronto para mais um dia de trabalho?

- Estou, mas conto com a tua ajuda.

- Fica descansado, que eu sempre te avisarei quando estiveres a fazer alguma coisa errada.

Mesmo quando estou em casa e me distraio com a televisão, eu ouço aquela voz baixinha:

- André, não te esqueças dos trabalhos de casa!

- Está bem. Eu já vou cumprir as minhas tarefas.

E lá se vão passando os dias e a minha amiga caneta está sempre disposta a ajudar-me.

Nuno André - 5.º E

Um dia na floresta

Num dia escaldante e luminoso de Primavera resolvi dar um passeio pela floresta.

Quando cheguei à floresta fiquei muito admirada com o que vi!

Os peixes saltavam nas águas brilhantes dos lagos, as abelhas procuravam pólen nas pétalas das flores multicores, as minhocas escavavam túncis profundos, os pássaros cantavam belas melodias, a relva era verdejante e tudo era bonito naquela floresta:

De repente, reparei num esquilo que estava a chorar e perguntei-lhe:

- Porque é que choras?

- Eu estou a chorar porque caí daquela árvore grande e magoei-me na pata. - respondeu o esquilo muito educado.

- Como é que te chamas? - perguntei-lhe eu.

- Eu chamo-me Esquilo Traquina. - e, tu?

- Eu chamo-me Carmen. - respondi-lhe.

- Fica aí, vou buscar um médico.

Então fui buscar um médico que se chamava Caracol. O médico veio e tratou o ferimento. Assim, o esquilo ficou curado.

Eu e o Esquilo ficamos bons amigos.

Carmen Tomé - 6.º I

A ÁRVORE QUE EU NUNCA MAIS VI

Eu, um dia, estava no jardim do pátio da minha escola e lá estava plantada uma árvore muito grande, verde e com um tronco grosso.

Aquela árvore tinha algo de especial para mim, porque, quando eu passava por lá, parecia que a árvore me sorria. Certo dia, eu estava no recreio a lanchar e ela chamou pelo meu nome e disse:

- Cláudia, anda cá, eu quero falar contigo.

E, eu, com um ar assustado, perguntei em voz baixa: - Comigo?

E ela respondeu:

- Não tenhas medo, eu sou a árvore da escola. Todos os meninos brincam comigo.

No dia do magusto, fazem uma roda, cantam-me uma música e, no fim, ajoelham-se no chão a comer castanhas.

- Sim, só que eu não sabia que as árvores falavam!

- Pois não, eu sou uma árvore especial, gosto muito de ti e queria ser tua amiga.

- És muito simpática!

- A campainha tocou.

- Tenho que ir.

Eu fiquei tão encantada com aquela árvore! Em todos os intervalos, ia lá conversar com a minha amiga.

Um dia disse:

- Nunca te irei esquecer, és a minha árvore preferida.

Cláudia Patrão Capitão - 6.º B

“Ser Solidário Não Custa!”

No âmbito do nosso projecto da Área - Escola, denominado “Ser solidário não custa”, nós, os alunos do 7º B, temos levado a cabo um conjunto de iniciativas que muito nos agradam.

Assim, mensalmente, fazemos visitas ao Lar de Idosos da Santa Casa da Misericórdia de Esposende, a fim de cantarmos os parabéns aos aniversariantes e partilhar alegrias, brincadeiras, jogos, danças...(esta partilha tem-se revelado muito enriquecedora para uns e outros).

Ainda integrada no mesmo projecto, no início deste ano, dinamizámos uma campanha de angariação de vestuário e livros que, posteriormente, foram distribuídos aos colegas interessados da nossa escola. Queremos, portanto, aqui agradecer publicamente às empresas que prontamente colaboraram nesta iniciativa, nomeadamente, Carfer, Confeccões Alapela, Confeccões Hipólito Silva, Efor, Ferdia, Fonte e Faria, Forbody, Lanafor, Machado e Amaral, Macosil, Malhas Queiroga, Nela, Rodrigues e Marques, Socar, Têxteis Vitor Hugo, Tiocha, Impetus, CofVilor, Sousa e Coutada, Têxtil F. Torres e às editoras Constância Editores, Plátano e Porto Editora.



Alunos do 7º B

O primeiro dia de praia

O João não podia acreditar! Logo de manhã, quando abriu a janela, viu um sol a brilhar fortemente e o céu azul sem qualquer vestígio de nuvens. A relva estava cheia de gotas de orvalho que lhe dava uma cor branca.

Não cabia em si de tão contente que estava!

Foi acordar a sua prima:

- Maria, Maria, acorda! - exclamou o João - está um dia maravilhoso.

A sua prima acordou estremunhada:

- O que se passa?! ...

- Está um sol de rachar e podemos ir para a praia experimentar as barbatanas novas.

Vestiram-se à pressa para irem tomar o pequeno - almoço com o pai.

- Adeus pai!

- Adeus filho!

Pegaram nas suas bicicletas e partiram a alta velocidade. Quando chegaram à praia, estenderam as toalhas, pousaram o farnel e atiraram-se para a água.

Passaram o dia inteiro na praia.

Quando finalmente chegaram a casa, jantaram e foram para a cama. Estavam estafados mas felizes. Mal se deitaram, adormeceram logo.

Ricardo Santos - 6.º D

MULHER

Pela grandeza de alma,
Pelo sol do olhar que dá cor à vista,
Pelo sorriso que a dor acalma,
Pela coragem desmedida,
Pelo poder de sedução,
Pela ternura dum gesto,
Pela abnegação,
Pela força interior,
Pela sede de justiça e de verdade,
Pela vocação para a harmonia,
Pela alegria que é porta aberta para a felicidade,
Pela graça de conceber,
Pelas dores do parto,
Pelo momento sublime de ser Mãe,
Eu te bendigo, Mulher!

*José Cândido Gomes da Fonte
de "Entre o rio e o mar"*

2.º Passeio Turístico de Combolo ao Pinhão

Viana do Castelo - Pinhão

**SETEMBRO
2002**

Não perca

inf.: 964 624 911



Organização:
Etiqub - Etiqueta e Publicidade, Lda.
Durrões - Barcelos

Promoção: Eco TT - Desporto e Aventura, Lda.
Arouzeiro - Barcelos • www.ecott.pt
Tel./Fax 253 824 649 - Telex. 914743380

Destino de Barcelos, Lda.

Dia 20 de Maio de 2002

TIMOR LORO SAE

*Jornal de Esposende saúda o povo timorense
e o nascimento da primeira nação do séc. XXI*

