

5 DE MAIO DE 2002

ANO XXIII - N. 472

QUINZENÁRIO

FUNDADO EM 1978

PREÇO: €0,50

DIRECTOR:

AMÉRICO PEREIRA MARTINS

DIRECTOR-ADJUNTO:

ALEXANDRE SILVA DA COSTA

Av. Marginal, 52

Telef./Fax 253 963 698

4740-204 ESPOSENDE

JORNAL DE ESPOSENDE



JAJU
Clube de Compras
ESPOSENDE

Colossal
HIPERMERCADO
Colossalmente mais Barato.
Confere!

quinzenário informativo e regionalista



PUBLICAÇÕES PERIÓDICAS ESPOSENDE TAXA PAGA

AVENIDA VALENTIM RIBEIRO
Tel. 053 - 96 92 30/2/3 - Fax 053 - 96 92 39
4740 ESPOSENDE

Servimos à medida do seu conforto

Solar

ALBINO NOVAIS DA VENDA & F.S., L.D.A

MOBILIÁRIO
ELECTRODOMÉSTICOS



RUA STA. MARIA DOS ANJOS - EDIF. FONTE DA MATRIZ - 1.º ANDAR - ESCRIT.1
APARTADO 43 TEL. / 10531 966398 - 4740 ESPOSENDE



A sua Consultora Imobiliária



Apartamentos, Vivendas, Lojas,
Quintas, Quintinhas, Lotes,
Terrenos.

**Marginal
sem limite
de
velocidade
serve de
pista de
diversão
de dia
e de noite** | p. 2

**Lions promovem
lançamento de livro** | p. 9

**Escola de Curvos
com novos espaços** | p. 5

SUMÁRIO DA EDIÇÃO DO JE



FESTA DAS FLORES EM ESPOSENDE

As flores foram tema de várias actividades | p. 3

UNIVERSIDADE AUTODIDACTA DE ESPOSENDE

Empossados os órgãos sociais para o biénio 2002/2004 | p. 8



CENTRO PAROQUIAL DE PALMEIRA DE FARO

Lançamento e bênção da 1.ª pedra | p. 5



A presente edição inclui o Boletim Informativo da Associação Comercial e Industrial do Concelho de Esposende



... o mais recente conceito de qualidade de vida!

Quinta dos Teresinhas
CONDOMÍNIO FECHADO



Apartamentos - Vivendas em Banda - Lotes Individuais

AV. DOS BANHOS
PRAIA DE ESPOSENDE

Informações 253 969 370



Losa Capitão
Investimentos Imobiliários, Lda.

destaque

Marginal sem limite de velocidade serve de pista de diversões

Apesar de descaracterizada pelo estado em que se encontra a frente ribeirinha, a Avenida Marginal continua a ser a principal via de acesso à cidade (incluindo transportes públicos) e local de lazer.

Não deixando de ser, igualmente, uma zona urbana de Esposende, o tapete da avenida serve, quase sempre aos fins-de-semana, de pista de diversões para utentes que a utilizam para demonstrarem determinadas habilidades.

Como via urbana está sujeita a determinado limite de velocidade que, em tempos, estava devidamente assinalado, nos seus topos norte e sul, onde existe, ainda, o respectivo suporte, sem o indispensável sinal de trânsito.

Apesar do imperdoável lapso, restaria o bom senso dos seus utentes para controlar velocidades excessivas e perigosas, convencendo-se que o local não é uma pista de qualquer circuito, onde se testam



máquinas e algumas vezes se demonstram determinadas e perigosas acrobacias

As frequentes situações ocorrem, quer de dia quer de noite, sem que haja qualquer tipo de controle ou fiscalização.

E não é difícil detectar, pelo acelerar potente dos veículos, que ecoam por toda a cidade, poderá, eventualmente, não ser fácil "apanhá-los".

A colocação dos sinais de trânsito é uma "necessidade".

a quinzena

O que aconteceu ...

□ A Câmara Municipal de Esposende deliberou no passado dia 11 de Abril ceder ao Centro de Intervenção Cultural e Social de Palmeira de Faro, o direito de superfície de um terreno, sito no lugar do Faro, na referida freguesia.

O terreno em causa tem a área de 7000 m² e foi adquirido o ano passado, pelo Município, por 174 579 Euros.

No local vão ser construídas as instalações que permitirão àquele Centro o exercício das múltiplas actividades sociais e culturais que tem

vindo a desenvolver junto da comunidade de Palmeira.

□ A Assembleia Municipal realizou a sua sessão ordinária no dia 30 de Abril, constando da ordem de trabalhos a apreciação dos rela-



tórios de actividades e contas de gerência da Câmara Municipal e dos Serviços Municipalizados.

Foram ainda votados os regulamentos municipais de edificação e urbanização e de liquidação e cobrança de taxa pela exploração de inertes, bem como uma proposta de alteração do regulamento de taxas, licenças e outras receitas municipais.

□ Para assinalar o Dia Mundial do Livro que se comemorou no pas-

sado dia 23 de Abril, a Biblioteca Municipal abriu ao público a exposição «Conto Scontigo», numa iniciativa da responsabilidade do Instituto Português do Livro e das Bibliotecas.



□ No passado dia 30 de Abril, foi entregue mais uma casa recuperada, no âmbito do projecto da luta contra a pobreza e que veio beneficiar a família de Maria Valentina Maciel Quintas, residente no lugar de Santães, em Gemeses.

□ A Juventude Social Democrata do concelho de Esposende criou o Núcleo Residencial de Apúlia, a funcionar desde o passado dia 26 de Abril.

e o que vai acontecer ...

Oferta de trabalho

Até ao próximo dia 7 de Maio encontram-se abertas inscrições, junto do Centro de Emprego, para 80 homens e 20 mulheres que pretendam trabalhar na Suíça na agricultura convencional, horticultura, fruta, vinicultura, suinicultura e queijaria.

Matrícula escolar

Até ao próximo dia 31 de Maio encontra-se aberto o período para matrícula no 1.º ano de escolaridade, devendo os pais/encerrados de educação dirigir-se à escola da sua localidade para efectuar a respectiva matrícula, sendo portadores dos documentos indispensáveis.

Biblioteca Municipal

Encontra-se patente na Biblioteca Municipal Manuel de Boaventura, nesta cidade, a exposição «Ruy Belo - Que por todos se faça poesia», organizada pelo Instituto Português do Livro e Bibliotecas, que pode ser visitada até ao próximo dia 19 de Maio.

Acção de Formação

No próximo dia 9 de Maio realiza-se na Escola Básica 2,3 de Apúlia uma Acção de Formação de Voleibol para professores de Educação Física e estudantes do Secundário e Ensino Superior de Educação Física, cujas inscrições devem ser enviadas para aquela Escola.

Exposição

Encontra-se patente ao público, de 1 a 15 do corrente mês, no Posto de Turismo de Esposende, uma exposição de Pintura a Carvão, Técnica mista e Aguarela, da autoria de Carlos Salvador, que pode ser visitada de 2.ª a 6.ª feira, de manhã e de tarde, e aos domingos à tarde.

O Estado das Coisas



M. M. da Silva Costa *

A crise dos homens...

A recente reprimenda do Papa João Paulo II aos bispos e cardeais dos Estados Unidos sobre os casos de abuso sexual que ultimamente têm vindo a público, traduz a tomada de consciência de que os padres, assumindo a sua condição humana, não podem esquecer-se da vertente divina, onde não há lugar a ambiguidades ou disfarces.

Na mesma linha de pensamento se expressou o Arcebispo Primaz de Braga, por ocasião da ordenação de novos diáconos, ao referir que "a pobreza, obediência e castidade não pertencem ao dicionário da história da Igreja", "mas são sinais livres e conscientes duma vida que se deixou seduzir por Cristo".

A propósito da crise anunciada de vocações, poderemos dizer que ela nasce, necessariamente, da crise de valores humanos, que implicitamente ressalta da falta de humanismo que prolifera nos tempos actuais.

D. Jorge Ortiga chega a afirmar que "falar de santidade" não chega, é preciso renovar os conteúdos. E estes passam pela verdade das atitudes dos homens e, sobretudo, daqueles que assumiram a sua identidade com o divino.

A crise dos homens não tem lugar no sacerdócio e na vida religiosa, como disse o Papa. Do mesmo modo não serve de atenuante para exigir "obediência servil num autoritarismo denunciador dum clericalismo que continua a campear em palavras e atitudes", como denunciou o Prelado bracarense ao referir-se à liderança paroquial de muitos sacerdotes.

Os jovens merecem mais. O testemunho sério pode debelar a crise.

*E-mail: mmsilvacosta@mail.telepac.pt

JORNAL DE ESPOSENDE

Propriedade:

Jornal de Esposende, Soc. Editora, L.da
Capital social: € 7.481,96; 1.500.000\$00 - Pessoa Colectiva n.º 502054719
Registada sob o n.º 342 na C.R.C. de Esposende
Sócios detentores de mais de 10% do capital social:
Fátima Maria Porto Soares da Silva Costa (Gerente); Teresa de Jesus Porto Soares da Silva Costa, Pedro Emanuel Porto Soares da Silva Costa e Manuel Nuno Porto Soares da Silva Costa
Registado no Instituto da Comunicação Social sob n.º 106125

Redacção e Administração:

Avenida Marginal, 52 • 4740-204 ESPOSENDE
Telef. 253 962 255 - Telef./Fax 253 963 698
E-mail: jornalesposende@mail.telepac.pt

Coordenador da Redacção: M. M. da Silva Costa

Edição: Quinzenal - 5 de Maio de 2002
Jornal de Esposende, Soc. Editora, Lda
Av. Marginal, 52 • 4740-204 ESPOSENDE

Assinaturas e Publicidade: Manuel Pereira da Costa
Av. Dr. Henrique Barros Lima, n.º 11 - Telef. 253 962 640
4740-203 ESPOSENDE

Correspondentes: Manuel Alves Caseiro (Antas); Manuel Ferreira Vieira (Fão); António Gonçalves Viana (Fonte Boa/Rio Tinto); Paulo José dos Santos Lopes (Gemeses); António Fernando Cepa (Mar).

Colaboradores: Dr. Manoel Sobral Torres; Dr. Agostinho Pinto Teixeira; Dr. António Martins de Oliveira; Dr. Manuel A. Penteado Neiva; Piedade Enes Silva; Altamiro Almeida Marques; João do Minho; Dr. Carlos A. Brochado de Almeida; Dr. Lauro Martins; Dr. Albino Pedrosa Campos; Alberto Codeço; Dr. António Meira Marques Henriques; Dr. A. Maranhão Peixoto.

Fotografia: Manuel Costa e Foto Bit;

Paginação: M. M. e Manuel Morim

Impressão: Gráfica de Barrocelas, Lda.
Trav. da Moagem - 4905 BARROSELAS

Assinaturas:

Anual: (Portugal e Regiões Autónomas): 10 Euros - (Europa): 12,50 Euros
(Extra Europa): 14 Euros; De Amigo (mínimo): 15 Euros

Tiragem média mensal: 3.400 ex.

(Os artigos publicados são da responsabilidade dos autores, não traduzindo necessariamente a opinião do Jornal).



a cidade



«Festa das Flores» encantou a cidade

Durante cinco dias a «Festa das Flores» trouxe mais encanto à cidade e, também, ao concelho.

De 24 a 28 de Abril, para além da feira das flores, instalada no Largo Rodrigues Sampaio, local onde estiveram patentes diversas exposições, bem como trabalhos dos estabelecimentos de ensino participantes no concurso «Os R's na Tela», realizaram-se diversas actividades, enquadradas na temática do evento.

Esta iniciativa nasceu em consequência do sucesso da Feira das Flores, integrado no ano transacto na edição das Jornadas do Ambiente.

No dia da abertura do certame realizou-se o II Encontro de Técnicos de Espaços Verdes das Autarquias dos Distritos de Braga e de Viana do Castelo.

Durante os cinco dias, para além das exposições



referidas havia no recinto da Feira das Flores lugar à venda de artigos de plantas e flores e decorreu o concurso «Montras Floridas», em parceria com a Associação Comercial e Industrial de Esposende

O Parque Radical foi palco de diversas actividades, como espectáculos musicais, da responsabilidade da Associação de Estudantes do Instituto Superior de Línguas de Gaia.

A festa incluiu também a

participação dos pescadores com a descida de barcos, decorados com flores e dos alunos da Escola Profissional de Esposende.

No último dia realizou-se um passeio ciclo-ecológico «Rota das Flores» e um «Desfile da Primavera», com a participação do mais pequenos e, naturalmente, a finalizar o evento, a entrega de prémios dos vários concursos promovidos durante o certame.

Idosos visitam Guimarães

Um grupo de idosos do concelho deslocou-se à cidade de Guimarães, numa iniciativa da Câmara Municipal, integrada no Programa de Actividades para a Terceira idade, deste ano.

Os participantes visitaram o Paço dos Duques de Bragança, o Centro Histórico e o Castelo.

Depois do piquenique no Monte da Senhora da Penha, foi a vez de visitar a gruta do Ermitão e a capela de Nossa Senhora do Carmo.

Nos próximos meses realizar-se-ão outras visitas integradas na iniciativa «À Descoberta de Portugal», estando marcado para o próximo dia 24 de Maio um pas-

seio a Vila Nova de Cerveira, seguindo-se o Gerês, em Junho (21), Arcos de Valdevez, no mês de Julho (26), Amarante em Setembro (20) e Braga, em Outubro (25).

Esta iniciativa visa dar a conhecer o património natural e cultural e proporcionar aos intervenientes momentos de convívio.

ESCOLA SECUNDÁRIA TEM DOIS CAMPOS DE TÊNIS

A Escola Secundária Henrique Medina de Esposende passa a contar, a partir deste momento, com dois campos de ténis, autorizados pelas Construções Escolares e construídos pela Câmara Municipal de Esposende mediante protocolo com o Conselho Executivo da Escola.

O ténis, um desporto tão apreciado pelos jovens, que

a assinatura do protocolo, poderá ser utilizado pelo alunos durante o horário lectivo e por todos os munícipes em outros momentos.

Orçado em cerca de trinta mil euros, e da responsabilidade da autarquia que, desde o primeiro momento, apostou na sua construção, visa aproveitar as infraestruturas na zona poente da Escola Se-

Para que não seja entendido como um desporto de elites económicas, a autarquia responsabilizou-se também pelo fornecimento de raquetes e bolas que serão emprestadas aos alunos que o solicitem. Espera-se que seja um desporto para todos.

«A qualidade de vida» diria o presidente da edilidade esposendense é uma pro-



não dispunha de nenhum campo público na cidade de Esposende (há vários mas são privados), embora esteja contemplado em vários polidesportivos das freguesias e ou escolas do primeiro ciclo, passa a ter um espaço próprio na maior (em espaço e número de alunos) Escola do concelho que, mediante

cundária Henrique Medina de Esposende, 2 campos de ténis, ginásio, campos de basquetebol e de voleibol de praia, nos momentos em que a Escola os possa dispensar, em função de todos os munícipes que queiram completar o seu crescimento, ocupar os tempos livres e melhorar a saúde através do desporto.

cupação muito forte para a presente gestão autárquica. «Viver intensamente cada momento» diria alguém ligado ao desporto, passa pelo desporto seja ele qual for.

Quem sabe se dentro de uns anos não temos representantes de Esposende, iniciados nestes dois campos, a girar pelo mundo do êxito!!

S. B. L.

Assistência de pronto socorro
24 HORAS PERMANENTES

COMÉRCIO DE COMPONENTES AUTO. LDA.

IMPORTAÇÃO E EXPORTAÇÃO DE CARROS E MATERIAL AUTOMÓVEL

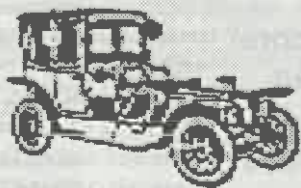

Sede: Rua Comendador Rodrigo Leite, N.º 25
Telefs.: (Resid.) 253 961 526 / 253 964 219
SECÇÃO DE PEÇAS: Telef. 253 969 300 (8 linhas)
Fax: 253 969 309 - Telemóvel 96 507 45 19 / 93 507 45 19
Lugar do Bouro - Gandra - 4740 ESPOSENDE

I Circuito de Golfe Vila Sol

Iniciou-se no passado dia 27 de Abril, no campo da Estela, o I Circuito de Golfe Vila Sol, composto de 7 provas nacionais e ainda uma final a disputar em Vila Sol, a 11 de Agosto.

Vila Sol pertence ao Grupo Atlântica, uma organização dinâmica e empreendedora, com múltiplos interesses em Portugal e no estrangeiro, no âmbito de projecto imobiliário e turismo de lazer.

Haverá ainda provas em Ponte de Lima, Rio Maior, no Estoril, Montebelo, no Lis-

bon Sports Club e em Amaranente, sendo apurados 5 jogadores por cada torneio.

Unidade hoteleira que vai abrir brevemente
recruta os seguintes elementos:

- Recepcionistas de Hotel
- Empregada(o) de mesa e bar
- Empregada de quarto

ESPOAUTO

 - COM. IND. AUTOMÓVEIS, LDA.

EXPOSIÇÃO E VENDAS - Av. Valentim Ribeiro, s/n.º - 4740-208 ESPOSENDE - Telef. 253 96 42 55 - Fax 253 96 33 13

ESCRITÓRIOS - Telefones 253969180 (oito linhas) - Fax 253969184

ASSIST. TÉCNICA - Telef. 253969185 - Fax 253969184 - Secção de Peças 253969188

BOURO
4740-473 GANDRA ESPOSENDE



Aragens do Atlântico



A. Mcranhão Peixoto

“É imperativo o assumir de uma clarificação real entre a actuação governativa e a gestão política de um partido”.

A Europa está atordoada com o fenómeno Jean-Marie Le Pen e vê com forte apreensão a ascensão eleitoral da extrema-direita francesa. Este é o mais recente sinal de crescimento e afirmação dos radicais, depois da Áustria, Holanda, Bélgica, Itália, Dinamarca e Noruega.

Sem dúvida, o espectro da ultra-direita volta a pairar na Velha Europa, fazendo desenterrar e avivar horas de insegurança e de grandes dificuldades de um passado que se pensava bem mais longínquo do que realmente está.

A cristalização e o enquistamento dos partidos políticos e dos seus principais actores, que pouco a pouco se vão distanciando da realidade da sociedade, fomentam a abstenção do eleitorado e o emergir irresponsável destes comportamentos. Comportamentos que ganham força com a acção erosiva na credibilidade e confiança dos políticos na genera-

lidade e que se traduzem num retrocesso no processo histórico da libertação dos povos.

O sentimento de impotência crescente que o Estado revela e transmite face à redistribuição do Poder e à partilha justa e aceitável da riqueza gerada pela ditatorial globalização económica e financeira, com todos os efeitos sequenciais daí advindos, como o aumento da criminalidade, da pobreza, dos conflitos sociais, da angústia da insegurança e das vagas de imigração que não conseguem a solidária integração, são outro fundamento para este caminhar do Velho Continente, onde a União Europeia deixa prematuramente transparecer fragilidades.

Por cá, o maior partido do Governo vê-se coagido a meter na gaveta muitas das medidas e promessas que consagrou no seu programa eleitoral e que apregoeou na recente campanha eleitoral.

E quando se assinala mais um aniversário do 25 de Abril, o 28.º da nossa democracia, já é mais do que altura de se empreender uma corajosa e arrojada reforma do nosso sistema político. Esta acção revitalizadora tem que ser iniciada, obviamente, sem tabús nem compadrios, pela reforma dos partidos políticos.

É imperativo o assumir de uma clarificação real entre a actuação governativa e a gestão política de um partido. Defendemos mesmo um regime de incompatibilidade do exercício de cargos governativos, cargos de nomeação governativa e cargos executivos nas autarquias locais com cargos nas estruturas partidárias, quer ao nível da gestão financeira quer ao nível da gestão de recursos.

A sociedade civil reivindica novas formas de fazer política para continuarmos, pelo menos, a sonhar com as conquistas de Abril.

O Mês do Nosso Coração

O Mês de Maio, tradicionalmente dedicado ao coração, será este ano uma vez mais palco de uma série de actividades desenvolvidas pela Fundação Portuguesa de Cardiologia (FPC), tendo como tema a “Alimentação”.

Como é sabido, a melhor forma de prevenir ou adiar o surgimento de doenças cardiovasculares passa pela adopção de hábitos de vida saudáveis, sendo a alimentação um dos factores que assume maior importância e que tende cada vez mais a ser negligenciado.

Se por um lado, houve nesta última década uma melhoria das condições de vida das populações, por outro, assiste-se cada vez mais a uma adopção de regimes alimentares demasiado ricos em gorduras saturadas e sal, e pobres em fibras vegetais. A correria do dia-a-dia não permite que as pessoas tenham tempo para combinar os alimentos, escolher os mais correctos, adequar as respectivas quantidades.

Uma alimentação saudável, variada e adequada às necessidades de cada um, é factor essencial para prevenir o aparecimento das doenças cardiovasculares. A prevenção deve começar cedo, pois muitas vezes o aparecimento de sintomas e a detecção da doença não são imediatos.

A saúde do coração e do sistema vascular depende de hábitos salutar desde a infância. O ideal será que todos, desde os mais pequenos até aos mais idosos, adoptem uma alimentação saudável e inteligente.

Deve-se seguir um regime alimentar variado, à base de legumes, fruta, cereais, pão, leite e lacticínios magros, peixe, carne de aves e carne magra, e reduzir-se o consumo de alimentos ricos em gorduras saturadas, como a carne gorda, o leite completo e os lacticínios gordos.

A prevenção dos factores de risco cardiovasculares, é um dos grandes objectivos a que se propõe a Fundação. e isso, passa pela informação e sensibilização da população para os mesmos.

É fundamental consciencializar a população para as medidas de prevenção, nomeadamente através da adopção de estilos de vida saudáveis e do controlo dos factores de risco mais importantes, tais como, a obesidade, a hipertensão arterial, o tabagismo e a inactividade física.

Para tal a FPC irá promover, ao longo do mês de Maio, algumas acções de formação na área da nutrição, campanhas publicitárias, um peditório a nível nacional, rastreios cardiovasculares e ainda um jantar de benemerência a realizar num hotel de Lisboa.

O grande passo a dar para melhorar a saúde e a qualidade de vida das populações é educá-las sobre estilos de vida saudáveis, em que a alimentação desempenha lugar de destaque.

Seja “amigo” do seu coração, adopte uma Alimentação Sadia, o seu corpo merece, e a Fundação Portuguesa de Cardiologia agradece.

Alzira Pereira

Ainda o Cádmio...



Altamiro A. Marques

Surgiu há tempos na Imprensa um artigo em que José Junqueiro, então Secretário de Estado da Administração Portuária, garantia ao jornal Público que o então Governo prometia retirar o cádmio do estuário do Cávado..., o qual seria provavelmente incinerado em Espanha.

Sinceramente que nunca lemos duas calinadas de tal

quilate!... Primeiro, qual seria o método usado para retirar o dito metal, sob a forma de moléculas de sulfureto de cádio, das areias do rio. Uma a uma? ... É óbvio o facto de ser impossível separar os grânulos de sulfureto de cádio das areias do rio. Nem um chinês, num milhão de anos!...

A segunda estupidez consistia na incineração, o que significa a “miraculosa” co-incinerização, que tudo reduziria a zero... No caso do sulfureto de cádio, uma combinação de enxofre e de cádio, estes dois elementos seriam, por pirólise, decompostos, evaporando-se para a atmosfera, primeiro o enxofre (sulfur) e depois o cádmio, po-

luindo a atmosfera de sobremaneira, pela combinação do enxofre com o ar e pela condensação do cádmio novamente no estado sólido, onde se depositaria no solo.

Estamos quase convencidos de que o sulfureto de cádio, que se precipita no leito do rio, no estado de inerte, não se torna tóxico para o estuário do rio, por não entrar na fisiologia das plantas e dos peixes. Com efeito, o cádio, metal apenas bivalente, uma vez combinado com o enxofre, fica “saturado” ou “tampnado”, não tendo radicais que dêem origem a combinações com carbono e outros elementos assimiláveis pela fisiologia vegetal e animal.

O que gostaríamos de ver tirado do estuário do rio, seriam os compostos, entre outros, baseados no cobre - como o óxido de cobre, e cianetos, ftalocianinas, etc., etc., tudo quanto faz parte da “paleta” das tinturarias e estamparias do Parque Industrial de Barcelos que, mercê duma ETAR que custou três milhões de contos e é absolutamente ineficiente, vai parar ao Cávado. É atenção especial para os efluentes da Wolverine - apesar da sua ultra-sofisticada estação de tratamento - fábrica esta exteriormente anónima, mas que tem o gato escondido com o rabo de fora, através da bandeira norte-americana que hasteia...

Sophia de Mello Breyner Andresen

Candidata ao Prémio Nobel da Literatura

mim, a melhor escritora que conheci.

Margarida Miranda, 7.º D

A escritora devia fazer livros de banda desenhada: arranjava um desenhador para fazer os desenhos e ela escrevia os textos. Podia fazer um programa de televisão a explicar como se faz um livro para jovens e adolescentes.

João Carlos, 7.º D

grande nível nacional e mesmo internacional. O Prémio Nobel da Literatura é, sem dúvida, a maior consagração que alguma pessoa pode sonhar. Mesmo que não chegue a ganhar o Prémio, só a nomeação já é muito importante, pois é uma prova de que a escritora já é muito conceituada.

Eu concordo com a nomeação e também gostaria muito que ela ganhasse, porque é uma escritora de nacionalidade portuguesa e porque escreve livros infantis, dos quais eu já li alguns e gosto muito.

Rita Oliveira, 7.º D



Eu acho que a Sophia de Mello Breyner Andresen devia Prémio Nobel da Literatura, porque, para mim os livros dela são muito interessantes, cheios de adjectivos e quanto mais se lê mais apetece ler. São livros com muita criatividade e imaginação. Ela tem uma obra literária muito vasta. Sophia de Mello Breyner Andresen é, para



A escritora Sophia de Mello Breyner Andresen devia ganhar o Prémio Nobel da Literatura porque ela escreve bem e tem boas ideias para os seus livros.



Sophia de Mello Breyner Andresen é uma escritora de



Opinião dos alunos sobre esta nomeação

tórias porque têm muita magia e porque dá vida aos seres inanimados.

Andreia Braga, 7.º D

Eu acho que a Sophia de Mello Breyner Andresen devia ganhar o Prémio Nobel da Literatura. Acho que ela tem uma grande imaginação para fazer histórias, principalmente para crianças. Li muitos livros dela e, pelo que li, gostei muito. Acho que ela é muito imaginativa, criativa e acho uma certa graça à suas his-



Eu acho que a Sophia de Mello Breyner Andresen devia ganhar o Prémio Nobel da Literatura porque ela tem uma imaginação

fantástica. Eu já li vários livros dela, como por exemplo, “A Árvore”, “A Floresta” e “O Cavaleiro da Dinamarca” e adorei. Em “A Árvore” ela conta que havia uma árvore enorme, em “A Floresta” ela conta que havia anões e em “O Cavaleiro da Dinamarca” conta histórias como a de Dante e Beatriz e isso tudo vem da imaginação dela. Ao ler os livros dela eu imaginava que era uma personagem da história. Ela tem uma imaginação fantástica e os livros dela são espectaculares. Espero ler ainda mais livros dela porque adorei os que li.

Hugo Rossas, 7.º D

as freguesias



Escola de Curvos ampliada e beneficiada

Foi inaugurada a beneficiação e ampliação da Escola do 1º ciclo de Curvos, no dia 19 de Abril, pelo presidente da Câmara Municipal de Esposende, João Cepa.

A escola, que já contava várias dezenas de anos, foi ampliada e beneficiada para oferecer melhores condições de aprendizagem aos 55 alunos que lá iniciam a caminhada das letras, da ciência e do saber, e do convívio social (passam quase mais tempo na escola que em casa acordados), desportivo e educacional. Tudo se espera da Escola, diria uma das professoras. «Viveiro onde se aprendem os grandes valores» diria a directora, Isabel Amaro, os futuros governantes poderão contar com salas de cara lavada, aquecimento central, um espaço polivalente, computadores e mesmo a Internet com ligação continuada para viajar pelo Mundo sem sair da escola.

Obras orçadas em cerca de (30.000 contos), 150 000

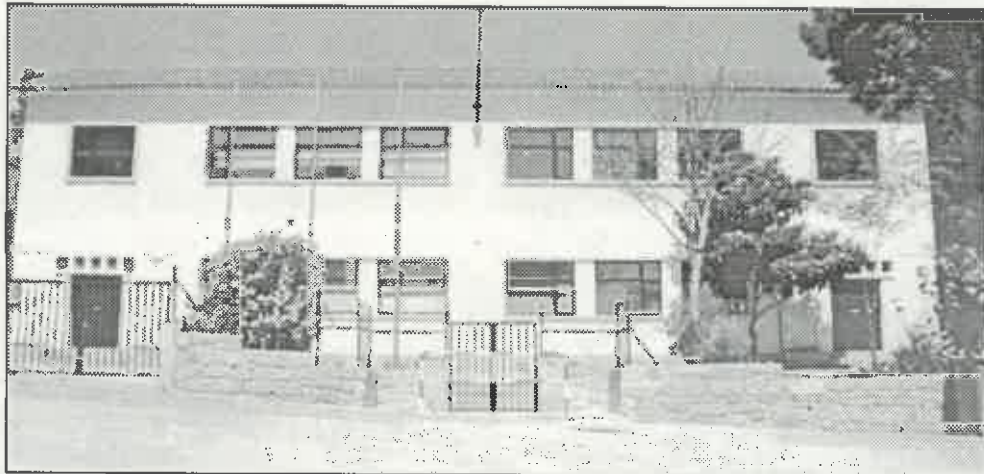

euros e um mobiliário de 9.976 euros esta remodelação acresce a responsabilidade das quatro professoras que, ali, diariamente, lutam contra o tempo para solidificarem os alicerces das crianças entradas no túnel do mundo das letras.

Mário Fernandes, presidente da Junta de Freguesia, que marca o início das suas lides autárquicas com esta inauguração desta estrutura cultural aproveitou o momento para salientar a vanta-

de de colaborar com a autarquia em benefício da freguesia e lembrou ao presidente da Edilidade as necessidades levantadas e devidamente identificadas uma semana antes na visita que aquele fizera a Curvos, nomeadamente a construção do Centro Social (o apoio às crianças e aos idosos é uma preocupação prioritária para a Autarquia, acrescentaria João Cepa), conclusão da rede de abastecimento de água e saneamento, ...

A festa, que contou com a presença de outros membros do poder local camarário e da freguesia, terminou com a festa à mesa daqueles que serão, certamente, os futuros governantes da freguesia, autarquia e até mesmo governo central.

Salientamos, ainda, a presença do casal Costa Leme: ele foi presidente da Câmara Municipal, antes do 25 de Abril, e um dos fundadores da Cooperativa Agrícola de Espo(z)ende e a D. Maria do Carmo, professora dos mais antigos da freguesia. Para eles João Cepa irá propor à Câmara Municipal, a atribuição da Medalha de Honra, no próximo dia do Município.

A.M

Benção da 1.ª pedra do Centro Paroquial de Palmeira

A paróquia de Palmeira de Faro vai ter o seu Centro Paroquial, cuja primeira pedra foi benzida no dia 21 de Abril, pelo pároco, na presença do presidente da Câmara Municipal, entidades locais, convidados, do arquitecto projectista e do empreiteiro a quem foi adjudicada a 1.ª fase da obra.

Esta primeira fase, considerada a mais prioritária, dada a necessidade para a paróquia, é constituída pelo Centro da Catequese, que servirá crianças e adolescentes



da catequese, onde encontrarão espaços condignos e um auditório para "fazer festas, anuais ou trimestrais, como mandam os manuais".

"Será toda a comunidade que poderá vir a beneficiar duma obra" que, no futuro, poderá "enriquecer a dinâmica paroquial e a projectar a freguesia para a senda do progresso, da cultura e da solidariedade", como referiu o Pe. Armindo Patrão.

Aproveitando a presença do presidente da Câmara, filho de Palmeira, o pároco sugeriu a celebração de um protocolo com a Fábrica da Igreja, para ajuda da construção da Capela Mortuária, integrada, desde já, na infra-estrutura paroquial que se irá iniciar.

Fonte Boa

Homenagem aos ex-combatentes

Vem sendo tradição que no mês de Abril, antes ou depois do dia 25, aqueles que prestaram serviço militar no ex-Ultramar, convivam entre si e se recordem dos companheiros e amigos que perderam a vida na guerra que o

levou para outras paragens, que não as suas, por obrigação ou imposição.

No dia 28 de Abril os ex-militares, naturais desta localidade prestaram homenagem a todos os portugueses que perderam a vida nas ex-co-

lónias, com a celebração de uma missa em seu sufrágio e visita ao cemitério, para aí homenagearem os seus conterrâneos.

Para assinalar o dia foi içada a bandeira nacional logo de manhã, seguindo-se, depois daqueles actos, um são convívio entre os ex-combatentes de Fonte Boa num restaurante.

No fim do dia, depois de recolhido o símbolo da Pátria portuguesa, que todos eles serviram, o encontro foi ainda assinalado com uma salva de foguetes.

Trata-se de uma iniciativa louvável por parte dos seus organizadores e que traduz o espírito de solidariedade e os laços de amizade que existe entre todos aqueles que noutras paragens prestaram o seu serviço militar, sem esquecer os que tomaram na guerra.

Falecimentos

† Faleceu na sua residência, sita no Largo Marquês de Pombal, nesta cidade, no passado dia 22 de Abril, Manuel de Araújo Loureiro, viúvo, de 83 anos de idade.

O seu funeral realizou-se, da Igreja da Misericórdia, depois das cerimónias fúnebres, para o Cemitério Municipal, onde foi sepultado.

† No dia 9 de Abril faleceu no lugar de Pinhote, freguesia de Marinhãs, Porfírio Martins Capitão, viúvo, de 70 anos de idade, tendo sido sepultado no cemitério paroquial.

† Na mesma localidade, no lugar do Monte, faleceu, no passado dia 11 de Abril, Rosa Barbosa de Lemos, viúva, de 68 anos de idade, tendo sido sepultada no cemitério paroquial.

† No Hospital de Barcelos, onde tinha sido internada, faleceu no passado dia 28 de Abril, Maria José Gonçalves Fernandes, de 84 anos de idade, residente no lugar de Eira d'Ana, na freguesia de

Palmeira de Faro, há vários anos acamada.

Depois de realizadas as cerimónias fúnebres o seu corpo foi sepultado no cemitério paroquial da localidade.

† Na sua residência no lugar de Azevedo, na freguesia de Antas, faleceu no dia 3 de Abril, Maria Gracinda Rodrigues de Oliveira, viúva, de 85 anos de idade, tendo sido sepultada no cemitério local.

† No dia 18 de Abril faleceu, na freguesia de Marinhãs, Margarida Fernandes Amaro, viúva, de 99 anos de idade, natural e residente no lugar de Cepães, tendo o seu corpo sido sepultado no cemitério paroquial da localidade.

† Faleceu no passado dia 27 de Abril, no Hospital de Fão, Maria Alves Batista, viúva, de 91 anos de idade, natural da freguesia de Gemeses, deste concelho, tendo sido sepultada no Cemitério Municipal de Esposende, depois de celebradas as cerimónias fúnebres, na Igreja da Misericórdia.

† No dia 19 de Abril faleceu no lugar de Pinhote, da freguesia de Marinhãs, Maria Emília Regado Coutinho, solteira, de 64 anos de idade, tendo sido sepultada no cemitério paroquial.

† Na sua residência, sita na freguesia de Apúlia, donde era natural, faleceu no dia 22 de Abril, António Gomes de Almeida, casado, de 70 anos de idade, tendo sido sepultado, depois das cerimónias, fúnebres no cemitério paroquial da freguesia.

† Em Marinhãs faleceu no dia 23 de Abril, no lugar do Monte, Maria Gonçalves Couto, viúva, de 96 anos de idade

† Na mesma freguesia, no lugar de Pinhote, no passado dia 29 de Abril, faleceu o menino Filipe dos Santos Miranda, de 4 anos de idade, tendo sido sepultado no cemitério paroquial.

JE apresenta a todas as famílias enlutadas sentidos cumprimentos de pesar.

Empresa distribuidora de materiais de construção, Recruta:



ADMINISTRATIVO

- Habilitações mínimas ao nível do 12º ano de escolaridade.
- Idade até 30 anos.
- Boa capacidade de expressão verbal e escrita.
- Capacidade de trabalho.
- Espírito de equipa.
- Boa apresentação.

Aos interessados, solicita-se a sua inscrição na sede da empresa, em Palmeira de Faro, Esposende
Telefone: 253 969 100

Associação Humanitária dos Dadores de Sangue de Esposende

RECOLHA DE SANGUE

A Associação Humanitária dos Dadores de Sangue do Concelho de Esposende, efectua uma recolha de sangue, no próximo dias 26 de Maio, na sede da Junta de Freguesia de Curvos, deste concelho, como habitualmente, das 09.00 às 12.30 horas.

pão quente salão de chá



esp'ão

Pão quente

Todo o tipo de pão
com a melhor qualidade
e higiene

Salão de chá

Desfrute
de um ambiente
requintado no 1.º andar

Comece o dia com satisfação
comendo o pão quente da esp'ão



IMAGINE A MESMA SEDUÇÃO E MUITO MENOS CONSUMO.

VOILÁ.

* Preço sem despesas de averbamento e transporte.

NOVO PEUGEOT 206 1.4 HDi. Irresistível como sempre e agora com todas as vantagens de um motor turbodiesel 1.4 70 Cv sempre prontos a responder, desde os mais baixos regimes. Suavidade e silêncio. Maior intervalo entre operações de manutenção. O consumo? 3,6 V/100 km em estrada, 5,5 em cidade, 4,3 em percurso misto. E por falar em valores baixos, preço a partir de 16.670 Euros (3.342 cts.)*. Et voilà.

Peugeot 206 1.4 HDi | CO2: 113 g/km | Consumo: 4,3 l/km
 Modelo apresentado 206 XT 1.4 HDi 3p.



Um automóvel irresistível.

VIABRA S.A.

EXPOSIÇÃO E VENDAS: LUGAR DO BOURO, MARINHAS - ESPOSENDE
 TEL. 253 965 901

APÓS VENDA: LUGAR DO SOUTO VILA FRESCAÍNHA (S. PEDRO) - BARCELOS
 TEL. 253 808 970



Certificado ISO 9002
 N.º QUAL/1999/12485



VIABRA S.A.



O SEU REPRESENTANTE EXCLUSIVO PEUGEOT EM ESPOSENDE **PEUGEOT**

EMPOSSADOS OS ÓRGÃOS SOCIAIS DA UNIVERSIDADE AUTODIDACTA DE ESPOSENDE

Em cerimónia pública realizada na sede da Junta de Freguesia de Esposende, tomaram posse os órgãos sociais da Universidade Autodidacta de Esposende para o biénio 2002/2004. Presentes os elementos empossados e membros desta estrutura social e cultural.

A Universidade Autodidacta de Esposende, recentemente constituída, e a funcionar na sede da Junta de Freguesia de Esposende, passa a ser di-

os outros". A mesa da Assembleia Geral é presidida pelo Dr. Albino Neiva e o Conselho Fiscal pelo Dr. Lima Ribeiro.



rigida pelos órgãos sociais, eleitos para o biénio 2002/04.

Após a tomada de posse, o presidente da direcção, Dr. António Martins de Oliveira, afirmou que a Universidade "existe para trabalhar e servir

Os objectivos propostos serão, não só de índole cultural, também social.

Uma das primeiras prioridades da Universidade é a constituição de um orfeão.

(Do «Jornal de Esposende», N.º 472, de 5-05-2002)

MINISTÉRIO DA ECONOMIA Direcção Regional do Norte

EDITAL

D-35403/P

Faço saber que Queiroga & Monteiro, Lda, pretende obter licença para uma instalação de armazenagem de combustíveis constituída por Posto de abastecimento para venda ao público, sita em Avenida da Praia, Freguesia de Apúlia, Concelho de Esposende, Distrito de Braga.

A referida instalação encontra-se abrangida pelas disposições dos Decretos n.º 29034, de 01 de Outubro de 1938 e 198/70, de 07 de Maio que regulamentam a importação, armazenagem e tratamento industrial dos petróleos brutos, seus derivados e resíduos, e pelos respectivos regulamentos de segurança.

Em conformidade com as disposições do citado Decreto n.º 29034, convidam-se as entidades singulares ou colectivas a apresentar por escrito, dentro do prazo de 20 dias contados da data de publicação deste edital, as suas reclamações contra a concessão da licença requerida e a examinar o respectivo processo na morada abaixo indicada.

Porto, 22-03-2002.

P'O Director Regional
(L.M. Vilela Pinto, Director de Serviços)

José Alberto Lopes Ferreira
(Chefe de Divisão de Combustíveis)

Rua Direita do Viso, 120 • 4269-002 Porto
Tel.: 22 619 20 00 • Fax 22 619 21 99
e-mail: dre.norte@drn.min-economia.pt
URL: www.dre-norte.min-economia.pt

CAIXA DE CRÉDITO AGRÍCOLA MÚTUO DE PÓVOA DE VARZIM, VILA DO CONDE E ESPOSENDE



Pretende seleccionar

COMERCIAIS POLIVALENTES

(m/f)

Os postos de trabalho exigem polivalência de funções, com especial incidência no atendimento, pelo que procuramos pessoas dinâmicas, com facilidade de comunicação e de relacionamento, revelando gosto por actividades que impliquem contactos interpessoais.

PRETENDE-SE

- ◆ Habilitações literárias ao nível mínimo do 12.º ano completo
- ◆ Idade entre os 20 e os 30 anos
- ◆ Residência nos Concelhos de Póvoa de Varzim, Vila do Conde ou Esposende
- ◆ Conhecimentos de informática na óptica do utilizador
- ◆ Serviço Militar cumprido (se aplicável)
- ◆ Carta de Condução e disponibilidade para deslocações

OFERECE-SE

- ◆ Remuneração de acordo com o ACTV para o sector
- ◆ Regalias sociais do sector bancário
- ◆ Perspectivas de evolução de carreira profissional

Solicitamos resposta, com indicação da referência 10/AE/02, acompanhada de Curriculum Vitae e fotocópias do Bilhete de identidade, Certificado de Habilitações, Carta de Condução e Comprovativo da Situação Militar, para o Departamento de Recursos Humanos da Caixa Central de Crédito Agrícola Mútuo, Rua Castilho, n.º 233, 1074-805 Lisboa, ou através do e-mail recrut.drh.cccam@creditoagricola.pt (neste caso, fotocópias dos documentos a remeter posteriormente, após solicitação). Serão consideradas as candidaturas recebidas no prazo de cinco dias úteis, após esta publicação

- > A não indicação explícita de requisitos, ou o não envio dos elementos solicitados determinam a exclusão do concurso.
- > Todos os candidatos serão sujeitos a provas de selecção que incidem sobre cultura geral línguas (Português e Inglês) e cultura geral bancária.
- > Nas próximas 3 semanas, serão contactadas APENAS as candidaturas seleccionadas.

FOTO BIT

DE: CARLOS AUGUSTO P. BOGO

Reportagens de Casamentos em vídeo
com montagens VHS e fotografias.
Revelações de filmes, reproduções preto e branco
e passes rápidos

R. José Vieira, 13 - Telef. 253 964 855 • 4740 ESPOSENDE

ARCO - TECTO

José Dias Loureiro

TECTOS FALSOS E DIVISÓRIAS
PLADÚR, ISOLAMENTOS, SOALHOS FLUTUANTES
PINTURA, MOSAICOS E AZULEJOS

CONSTRUÇÃO E REMODELAÇÃO GERAL DE INTERIORES
LOJAS - RESTAURANTES - CAFÉS
RESTAURO DE HABITAÇÕES

Sr. José - Telms:
963 959 874 / 914 023 299 4750 - 200 ARCOZELO BCL

Assinatura 2002

O pagamento da assinatura de 2002 pode ser efectuado, na Av. Dr. Henrique Barros Lima, n.º 11 (frente à GNR), em Esposende.

96.1
RÁDIO ONDA VIVA
Líder de Audiências
Praça dos Combatentes, 15 - Póvoa de Varzim

Piscinas Foz do Cávado
ESPOSENDE

Tarifário - Proposta 2000

LAZER

	Jovens	Adultos
Aprendizagem Geral	3 200\$00	4 000\$00
Lazer Regular	4 000\$00	5 000\$00
Lazer Regular - Família:		
Até ao 3.º elemento	2 000\$00	2 500\$00
A partir do 4.º elemento	1 500\$00	2 000\$00

Lions promovem lançamento de livro de poesia

Um dia de "liberdade" e uma noite de poesia

O Lions Clube de Esposende comemorou o 25 de Abril em total "liberdade", visitando as caves Primavera, em Águeda, onde todos os participantes ficaram a saber mais sobre a indústria do espumante, para depois, e logo após o saboroso leitão, respiraram o ar puro do Buçaco e, com algum esforço, "beber" algumas gotas da água do Luso.



No dia seguinte foi a festa da poesia com a apresentação do livro "Entre dois rios e o mar", da autoria da companheira Lídia Martins, pelo companheiro Américo Martins, contando com a participação de numerosos e interessados convidados.



(Do «Jornal de Esposende», N.º 472, de 5-05-2002)

TRIBUNAL JUDICIAL DE ESPOSENDE 2.º Juízo ANÚNCIO (1.ª Publicação)

Processo: 152/1995
Execução Ordinária
Exequente: AGRICORTES-SOC.COMERCIAL AGRICOLA, LDª
Executado: MANUEL MEIRA GONÇALVES PEREIRA

Nos autos acima identificados foi designado o dia 05 de Junho de 2002, pelas 14:00 horas, neste Tribunal, para a abertura de propostas, que sejam entregues até esse momento, na Secretaria deste Tribunal, pelos interessados na compra do(s) seguinte(s) bem/bens: - Prédio rústico no Lugar da Devesa, Antas, Esposende, terreno de pinhal e mato com 390 m2, inscrito na matriz sob o n.º 2123/Antas - VALOR BASE 2.917,20 €;

- Prédio rústico no Lugar de Devesa, Antas, Esposende, terreno de pinhal e mato, com 1950 m2, inscrito na matriz sob o n.º 2126/Antas - VALOR BASE 14.586,00 €, penhorados ao(s) executado(s) indicado(s)

Executado: MANUEL MEIRA GONÇALVES PEREIRA, identificação fiscal: 809001063, domicílio: RUA ENG. CUSTÓDIO VILAS BOAS, 20, 4740 ESPOSENDE.

Fiel Depositário: Rogério F. Fernandes, identificação fiscal: 151861919, domicílio: Rua Central Arcos, 1467, Apartado 1319, 4471-909 Maia.

Esposende, 15-04-2002
N/Referência: 41713

A Juiz de Direito,
(Dra Paula Cardoso)

O Oficial de Justiça,
(Adriana Dias)

¹ Solicita-se que na resposta seja indicada a referência deste documento

0% Juros durante 4 anos
20% Entrada
3 anos Garantia

Visite o seu concessionário Rover e conheça as condições imbatíveis que este tem para lhe oferecer.



A CLASS OF ITS OWN

Campanha válida em LEASING até 31 de Julho para os veículos em stock.

www.manuelgcastro.pt

MANUEL G. CASTRO S.A.

O seu concessionário Rover e MG

Serviço de apoio ao cliente:

Barcelos – (253) 809 900 * V. Castelo – (258) 806 700

(Do «Jornal de Esposende», N.º 472, de 5-05-2002)

CÂMARA MUNICIPAL DE ESPOSENDE
EDITAL**FERNANDO JOÃO COUTO E CEPA, PRESIDENTE DA CÂMARA MUNICIPAL DE ESPOSENDE:**

FAZ SABER, que a parcela de terreno abaixo descrita, sita no lugar de Barral, freguesia de Palmeira da Faro, deste município, cuja localização e confrontações melhor constam de planta topográfica anexa e que faz parte integrante do presente edital, é considerada domínio público da autarquia.

PARCELA – parcela de terreno com a área de 200 m², a confrontar pelo Norte com Câmara Municipal de Esposende, pelo Sul com Helder Pimenta de Assunção, Nascente com Instituto de Estradas de Portugal e Poente com Joaquim Gonçalves Rosa.

De harmonia com deliberação da Assembleia Municipal tomada em sua sessão de vinte e oito de Fevereiro de dois mil e dois, conforme solicitação do Executivo Municipal datada de sete de Fevereiro do corrente ano e de acordo com intenção na mesma manifestada, se TORNA PÚBLICO que: 1) tendo sido publicado em vinte e dois de Outubro de dois mil e um, no jornal «Farol de Esposende», edital de desafectação do domínio público de uma parcela com 968 m² sita na freguesia de Palmeira de Faro; 2) em virtude de se ter operado no local e a posteriori algumas alterações físicas, bem como interessando implementar no local próximo um acesso pedonal entre a E.N. 103-1 e o caminho municipal 1018; e 3) tendo sido autorizada pela Assembleia Municipal a alteração da área e configuração física da parcela a desafectar ao domínio público, a Câmara Municipal pretende desafectar a parcela de terreno de 200 m² descrita no parágrafo anterior, por forma a integrá-la no seu domínio privado.

Durante o prazo de trinta dias a contar da afixação do presente Edital, poderá reclamar contra tal acto quem legitimamente se considere com direitos de propriedade ou fruição sobre a mencionada parcela de terreno, devendo, para o efeito, dirigir a reclamação ao Presidente da Câmara Municipal, dentro do citado prazo.

Para constar e devidos efeitos se publica o presente Edital que vai ser afixado nos lugares públicos do costume e publicado num dos jornais mais lidos na área do município.

E eu, RUI MANUEL MOUTINHO FERREIRA, Director do Departamento de Administração Geral, o subscrevi.

Paços do Município, 11 de Abril de 2002.

O Presidente da Câmara Municipal,
(Fernando João Couto e Cepa)

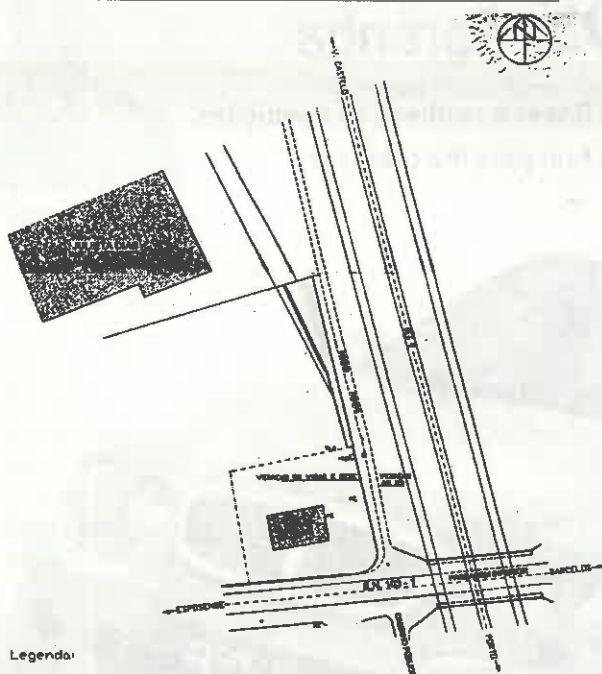

Legenda:

Norte - Câmara Municipal de Esposende
Sul - Helder Pimenta de Assunção
Nascente - I. E. P. (Instituto de Estradas de Portugal)
Poente - Joaquim Gonçalves Rosa

ÁREA A DESAFECTAR	200,00m ²
ZONA INDUSTRIAL DE ESPOSENDE (CRUZAMENTO DA JULIETA DIAS)	
COORDENADAS - ESPOSENDE	
LEVANTAMENTO TOPOGRÁFICO	
C.M.E.	

JORNAL DE ESPOSENDE PUBLICIDADE e ASSINATURAS
Manuel Pereira da Costa
Av. Dr. Henrique Barros Lima, n.º 11 (frente à GNR)
Telef. 253 962 640 - 4740-203 ESPOSENDE

(Do «Jornal de Esposende», N.º 472, de 5-05-2002)

TRIBUNAL JUDICIAL DE ESPOSENDE
2.º Juízo
ANÚNCIO
(2.ª Publicação)

Processo: 81/1997
Divisão de Coisa Comum
Requerente: ALCINO DO VALE GONÇALVES
Requerido: CAMILO NEVES DE OLIVEIRA e outro(s)...

Nos autos acima identificados foi designado o dia 15-05-2002, pelas 14:30 horas, neste Tribunal, para a abertura de propostas, que sejam entregues até esse momento, na Secretaria deste Tribunal, pelos interessados na compra do(s) seguinte(s) bem/bens: Fracção autónoma designada pelas letras AN, correspondente à sala S2, no 1.º andar, com entrada pela Av.º 5 de Outubro, Esposende.

Valor Base: 61.451,9 €
Esposende, 13-03-2002
N/ Referência: 33802

A Juiz de Direito,
(Paula Alexandra da Silva Cardoso)

A Escrivã Adjunta
(Adriana Maria Soares Lopes Dias)

³Solicita-se que na resposta seja indicada a referência deste documento

(Do «Jornal de Esposende», N.º 472, de 5-05-2002)

TRIBUNAL JUDICIAL DE ESPOSENDE
1.º Juízo
ANÚNCIO
(1.ª Publicação)

Processo: 455-B/1998
Execução Ordinária

Nos autos acima identificados, correm éditos de 30 dias, contados da data da segunda e última publicação ao anúncio, notificando

Executada: Anabela Maria da Cruz Dias, com última residência conhecida no Lugar do Caniço, Belinho, 4740-Esposende

de que por despacho de 27 de Abril de 2001, foi ordenada a penhora do imóvel de sua pertença, podendo no prazo de 10 dias deduzir, querendo, embargos de executado ou oposição à penhora, nos termos do art.º 926.º do C.P. Civil. Fica ainda notificada que se encontra à sua disposição cópia do requerimento executivo, do termo da penhora do imóvel e despacho que ordenou a mesma.

Esposende, 05-04-2002
N/ Referência: 39232

O Juiz de Direito,
(Dr. Francisco Costeira da Rocha)

O Oficial de Justiça,
(Jorge Moreira)

⁴Solicita-se que na resposta seja indicada a referência deste documento

Simão Pedro Frutuoso

MÉDICO ESPECIALISTA - PEDIATRIA

MARCAÇÕES TODOS OS DIAS

Praça Marquês de Pombal - Ed. Marquês de Pombal - Sala 101
(Em frente aos torraões do Mercado)

Telef. 252 620682 - PÓVOA DE VARZIM



(Do «Jornal de Esposende», N.º 472, de 5-05-2002)

TRIBUNAL JUDICIAL DE ESPOSENDE
2.º Juízo
ANÚNCIO
(1.ª Publicação)

Faz-se saber, que no dia 07 de Junho de 2002, pelas 10:00 horas, neste Tribunal, 2.º Juízo, se procederá à ARREMATACÃO EM HASTA PÚBLICA - 2.ª PRAÇA, e por metade do valor da avaliação abaixo referido, do imóvel abaixo identificado e penhorado nos autos de Execução Ordinária n.º 202/95 do 2.º Juízo, deste Tribunal Judicial de Esposende em que é EXEQUENTE Casa Braga, Materiais de Construção, Lda (prosseguindo agora por impulso do CREDOR Banco B.P.I., SA), e EXECUTADO António José Martins Fernandes, residente no Aldeamento Píñhal da Foz, casa 12, 4740 Esposende.

A VENDER

Prédio urbano, constituído por casa de dois pavimentos, para habitação e logradouro, sito no lugar da Junqueira do Norte, Esposende, descrito na Conservatória do Registo Predial de Esposende sob o n.º 00058/180486, avaliado em 124 699, 47 €.

É fiel depositário do imóvel a vender o Sr. Manuel Augusto de Almeida Faria, residente no lugar de Outeiro, 4740 Belinho, que nos termos do Art. 891 do CPC é obrigado a mostrá-lo a quem o pretenda examinar, durante o prazo dos editais e anúncios.

Esposende, 15 de Abril de 2002.

A Juiz de Direito,
(Dr.ª Paula Alexandra da Silva Cardoso)

O Escrivão Auxiliar,
(José António Pinto da Silva)

PRECISA-SE
EMPREGADO/A
P/ RESTAURANTE
EM S.PAIO DE ANTAS
IDADE MÍNIMA: 18 ANOS
C/CARTA DE CONDUÇÃO
TEL. 253 20 37 40
FOLGA ÀS SEGUNDAS-FEIRAS

LIA ROQUE
TERAPEUTA DA FALA

Rua 1º de Dezembro, 1 - 1º 4740-226 ESPOSENDE
Telef. 93 848 20 80

Intervenção para adultos e crianças com:

- atrasos no desenvolvimento da linguagem
- deficiência auditiva; alterações na articulação da fala
- patologias da voz; gaguez; afasias

Anuncie no jornal
da sua terra

JORNAL
DE ESPOSENDE

a nossa gente sabe o que lê

ESPOSENDE RÁDIO

93.2 FM

sintonia todo o dia

desporto

Futebol

II Divisão B - Zona Norte

Infesta, 5
ESPOSENDE, 0

A equipa do Esposende foi goleada em S. Mamede de Infesta, graças à boa exibição da equipa local.

A expulsão de Filipe Edgar, por amostragem de cartão vermelho directo, aos 32 minutos e a consequente grande penalidade que ditou o segundo golo do encontro, prejudicaram o rendimento da formação esposendense.

O Esposende, apesar de se encontrar em inferioridade numérica, foi uma equipa que lutou bastante na segunda metade do encontro, não merecendo a goleada.

ESPOSENDE, 3
Famalicão, 1

Vitória justa da equipa que melhor jogou e controlou as operações durante todo o encontro.

O Famalicão não foi uma equipa conformada com a sua posição na tabela classificativa e tentou lutar em busca de um resultado que servisse os seus objectivos, impondo bastante vivacidade ao desafio.

Tal não o permitiu a formação esposendense que venceu claramente o seu opositor, amealhando os três pontos em disputa e muito importantes para a manutenção.

Joane, 0
ESPOSENDE, 0

A visita ao Joane, um dos últimos classificados e que na jornada anterior surpreendeu o F.C. Porto B, vencendo no reduto deste, não era tarefa fácil.

A equipa visitada luta pela fuga à despromoção e o seu empenhamento e coragem dificultaram o jogo do Esposende, mais esclarecido e tranquilo.

Foi um encontro equilibrado em que a formação da Foz do Cávado impôs um empate ao seu adversário que perdeu dois pontos no seu reduto.

Equipa	J	P
1.º Marco	34	74
2.º Leixões	34	73
3.º F.C. Porto B	34	65
4.º Ermesinde	34	51
5.º Gondomar	34	50
6.º Paredes	34	48
7.º ESPOSENDE	34	46
8.º Vilanovense	34	45
9.º Canelas Gaia	34	44
10.º Vizela	34	43
11.º Vila Real	34	42
12.º Sp. Braga B	34	42
13.º Infesta	34	42
14.º Pedras Rubras	34	41
15.º Taipas	34	41
16.º Freamunde	34	37
17.º Bragança	34	37
18.º Sandinenses	34	37
19.º Joane	34	36
20.º Famalicão	34	34

Torneio Internacional de Futebol Juvenil de Marinhãs previsto para inauguração do novo estádio

O próximo torneio internacional de futebol juvenil que o Futebol Clube de Marinhãs tem vindo a organizar, anualmente, disputa-se nos dias 8 e 9 de Junho, contando com a presença das equipas do Sporting, Benfica, FC do Porto, Sporting de Braga, Boavista, Esposende, Porriño e do Marinhãs, clube organizador.

De realçar que não participará nenhuma equipa francesa, como era habitual neste torneio, sendo substituída pela formação do Esposende.

Segundo declarações prestadas pelo presidente da direcção do Marinhãs, ao "Diário do Minho", o torneio será disputado no novo estádio do clube, e possivelmente inaugurado por essa ocasião.

Recorde-se que a nova época - um mais que provável regresso à III Divisão Nacional - decorrerá já no novo piso de relva sintética.

III Divisão - Série A

Limianos, 5
FÃO, 1

Com a pesada derrota sofrida em Ponte de Lima, a equipa do Fão quase que "hipotecou" a sua permanência na III Divisão.

A formação fangueira, que ocupa a penúltima posição, não foi capaz de vencer um adversário do seu campeonato, apesar de tudo ter feito para não sair derrotada.

A diferença pontual para sair da zona de despromoção está agora mais ampliada, mas a esperança é a última coisa a perder e a luta pela manutenção vai continuar.

FÃO, 3
Montalegre, 1

A duas jornadas do fim do campeonato a esperança ainda mora nas hostes fangueiras.

Jogando em casa o Fão venceu merecidamente a equipa de Montalegre, mantendo-se na luta pela fuga à despromoção.

Matematicamente ainda é possível, mas o Fão, nesta altura e a duas jornadas do fim, não depende só de si.

Apesar de tudo a equipa vai, concerteza, lutar até ao fim do campeonato, à espera do "milagre" da manutenção.

Equipa	J	P
1.º Vianense	32	63
2.º Fafe	32	59
3.º Pevidém	32	57
4.º Mª Fonte	32	55
5.º Montalegre	32	52
6.º Vilaverdense	32	50
7.º T. Bouro	32	50
8.º Ronfe	32	49
9.º Valenciano	32	47
10.º Ág. Graça	32	45
11.º Amares	32	41
12.º Monção	32	40
13.º Valpaços	32	39
14.º Atl. Valdevez	32	38
15.º M. Cavaleiros	32	37
16.º Limianos	32	35
17.º FÃO	32	34
18.º Merelinense	32	9

Campeonatos Regionais da A. F. de Braga

O Marinhãs soma e segue no comando do Campeonato Distrital da Divisão de Honra, da AFBraga.

No último fim-de-semana recebeu e bateu o Pico de Regalados, por 2-1.

Na mesma divisão, o Gandra visitou o já despromovido Adaúfe, que goleou, mantendo-se assim a meio da tabela.

Na I Divisão, o jogo entre o Palmeiras e o Forjães foi interrompido aos 80 minutos, por agressão à equipa de arbitragem e dos jogadores do Forjães. Na altura o resultado era de 1-1. No último jogo teremos um derby concelhio entre a equipa do Forjães e do Vila Chã.

Depois do Fonte Boa, também o Estrelas de Faro conseguiu já assegurar a sua subida à I Divisão.

CLASSIFICAÇÃO		Equipa	J	P
26.ª Jornada		Alegrienses, 0 - Marinhãs, 1		
		Gandra, 4 - Soarense, 2		
27.ª Jornada		Marinhãs, 2 - P. Regalados, 1		
		Adaúfe, 0 - Gandra, 7		
CLASSIFICAÇÃO		Equipa	J	P
		1.º Marinhãs	27	65
		2.º Sp. Ucha	27	60
		8.º Gandra	27	38
		16.º Adaúfe	25	16

CLASSIFICAÇÃO		Equipa	J	P
24.ª Jornada		A. Alvelos, 2 - Vila Chã, 0		
		Forjães, 4 - Cristelo, 3		
		Apúlia, 1 - Louro, 0		
25.ª Jornada		Vila Chã, 3 - Cabreiros, 0		
		Palmeiras, - Forjães, (int. 80m, 1-1)		
		Tibães, 2 - Apúlia, 1		
CLASSIFICAÇÃO		Equipa	J	P
		1.º Cristelo	25	51
		2.º Forjães	24	50
		8.º Vila Chã	25	33
		10.º Apúlia	25	28
		14.º Cabreiros	23	18

CLASSIFICAÇÃO		Equipa	J	P
20.ª Jornada		Ferreirense, 0 - Fonte Boa, 3		
		Remelhe, 0 - Est. de Faro, 0		
21.ª Jornada		Fonte Boa, 1 - Remelhe, 2		
		Est. de Faro, 4 - Sequeirense, 1		
CLASSIFICAÇÃO		Equipa	J	P
		1.º Fonte Boa	21	42
		2.º Est. de Faro	21	41
		6.º Gondizalves	21	29
		12.º Mac.Rates	19	12

Canoagem

Teresa Portela, do Gemeses, brilha na Taça do Mundo

A atleta do Grupo Cultural, Desportivo e Recreativo de Gemeses, Teresa Portela, participou na Taça do Mundo de Pista, em canoagem, que se realizou este fim-de-semana na Bélgica.

Integrada na selecção nacional da modalidade, que participou naquela prova, a atleta de Gemeses e única representante do concelho de Esposende, conseguiu ópti-



mos resultados, obtendo duas medalhas de ouro e uma de prata.

Apesar de pertencer ao escalão de Cadetes, Teresa Portela, participou na categoria de Juniores nas provas de K2 - 500 m, K2 - 100 m e K1 - 1000 m, tendo obtido o primeiro lugar nas duas primeiras e classificando-se em segundo lugar na terceira prova.

Hóquei em Patins

Hóquei de Fão aposta na subida

Depois de ter vencido nas Taipas o clube local, por um concludente 1-4, a equipa fangueira sofreu nova derrota frente ao Lavra, no início da segunda volta.

No segundo jogo o Fão somou mais três pontos, ao vencer no Gimnodesportivo local o Seixas, por 4-2, des-

fendendo-se da derrota que tinha sofrido no jogo da primeira volta.

Para conseguir o objectivo pretendido na presente temporada, subir à II Divisão, o H.C. de Fão tem de classificar-se num dos três primeiros lugares desta fase final, sendo certo e sabido que

na segunda volta a equipa tem mais jogos fora do que em casa.

Apesar de alguns contratempos, como por exemplo a agressão de que foram alvo os atletas fangueiros, na sua deslocação às Taipas, a equipa está determinada em conseguir a subida.



Espomecânica - Manutenção de Veículos, Lda.

GRUPO ESPOAUTO



José Jacinto Perelra Ribeiro

TALHO Nº 1 TALHO Nº 2
TEL.253 98 19 20 TEL.253 98 19 46
Avenida da Praia R. dos Sargaceiros
4740-033 APÚLIA

JORNAL DE ESPOSENDE



quinzenário informativo e regionalista

E-mail: jornalesposende@mail.telepac.pt

FUNDADO EM 1978

Redacção e Administração:

Avenida Marginal, 52 - 4740-204 ESPOSENDE

Publicidade:

Av. Dr. Henrique Barros Lima, n.º 11 - 4740-203 ESPOSENDE

Venda ao público:

LOJINHA DONA ARMINDA

Av. Dr. Henrique Barros Lima - 4740-203 ESPOSENDE - Telef.: 253 963 193

BAZAR SERRA

Rua 1.º de Dezembro, 48 - 4740-226 ESPOSENDE - Telef.: 253 964 602

SERRA DA SORTE

Largo Rodrigues Sampaio, 16 - 4740-218 ESPOSENDE - Telef.: 253 962 723

CONFETARIA NÉLIA

Rua 1.º de Dezembro, 71 - 4740-226 ESPOSENDE - Telef.: 253 963 274

CONFETARIA PRIMOROSA

Praça do Município, 7 - 4740-223 ESPOSENDE - Telef.: 253 961 563

OUTLET SHOPPING

NOVO CONCEITO COMERCIAL

ABRIU DIA 25 DE ABRIL

COM MULTI-MARCAS NACIONAIS
E INTERNACIONAIS DE PRONTO A VESTIR

NO LUGAR DO BOURO, ARMAZÉM N.º 1
GANDRA - ESPOSENDE

CARAMELO
STRETCH



GUESS?

DIESEL

DKNY JEANS

Calvin Klein

Guaranteed Quality
REPLAY
BLUE JEANS

TRADE MARK SINCE 1898
MUSTANG

Levi's

DESCONTOS ATÉ 70%

José Régio A Obsessão da Perfeição, Verdade e Amor

Albino P. Campos

(continuação)

Foi Régio incompreendido, portanto, pelos opositores quanto a este "sentido profundo de toda a confissão" de Régio, no dizer de Eugénio de Lisboa⁸. A ideia conclusiva, iluminada pelo debate interior, está posta terminantemente nestes versos de "Pequena Sinfonia", em "Mas Deus é Grande": "Pedes-me carne para os teus combates? /Leva-a, se aqueles por quem tu te bates/São meus irmãos, os pobres,/Os humilhados, os vencidos, os aflitos.../Precisas do meu sangue e dos meus gritos?/Toma-os, se podem ser uma gotinha/No mar que era preciso alevantar/Para lavar o mundo!/(...)/Mas meu canto é amor uni-versal/Que excede tudo quanto é nosso./ (...)/Na letra do meu canto é só de mim que falo./Mas o meu canto diz tu-do o que a todos calo." Não se pode ver nisto umbilicalismo de que o acusavam os censores.

Concluindo: aquele "Pápio" de a toda a hora acaba por se revelar, no fundo do humano, com uma disjunção clara, em Deus e nos Homens. A ordem dos termos de



acesso não foi arbitrária. E assim, a obra poética de Régio responde exemplarmente a uma das fracturas da actualidade e consequente desumanização e perda do futuro. Por mais progresso material que haja, por mais activa que seja a vida, tudo será precário e vão sem uma ética de espiritualidade, sem o aprofundamento interior, sem o centro que dirige a exterioridade, sem o enraizamento nas origens, nele tão patente pelo apego à casa, à terra natal, aos amigos, aos afectos lembrados da infância.

Albino Pedrosa Campos

Notas.

- 1- Eugénio Lisboa, J.R.U.L. V pg. 29.
- 2- José Régio, C.U.H.R. pg. 231.
- 3- Eduardo Lourenço, in Prefácio a Duarte Faria, pg. X.
- 4- Eugénio Lisboa, J.R.V.O. pg. 38.
- 5- Maria Graça T.M.B. V, in Ensaios Críticos, pg. 207.
- 6- Eduardo Lourenço, in Prefácio a Duarte Faria, pg. XI.
- 7- Duarte Faria, pg. 35 e 93.
- 8- Eugénio Lisboa, J.R.U.L. V. pg. 98.

Piscinas Foz do Cávado
ESPOSENDE

ENTRE NA ONDA
CONNOSCO
Visite a Área Comercial

PUB.

MEDITAÇÃO

Por: PIEDADE SILVA

Quem sofre pensa;
e o tormento não é sofrer,
é pensar

José Régio



Malafaia Banquetes

CASAMENTOS

Espectacular salão c/ ar condicionado, Tv Gigante e sistema de som!
Temos o melhor serviço, as melhores ementas, a melhor decoração e o melhor PREÇO!
O/s CASAMENTO vai ser animado c/ rancho folclórico, banda de música, cantares ao desafio e palhaços.

Tudo isto completamente grátis!

Consulte-nos e nós explicamos o porquê desta " oferta ".

QUINTA DA MALAFAIA

Antas - Esposende - Tel. 253 20 37 40 - Fax. 253 20 37 49

Temos também um RESTAURANTE REGIONAL - Aberto Diariamente -

ARRAIAIS TODOS OS SÁBADOS DE JUNHO A NOVEMBRO

EDITORIAL

A importância dos sistemas de informação nas Empresas

O motivo que me leva a reflectir sobre este tema prende-se com vários alertas, quer por parte de várias fontes de informação, quer por parte de alguns empresários, acerca da importância e das consequências que advêm para o mundo da gestão com o nascimento da chamada "Sociedade de Informação".

As tecnologias de informação têm ajudado à maior eficiência das empresas mas, paralelamente, são muitas vezes o meio a partir do qual se alteram as regras do jogo, ou seja, são uma das maiores fontes de inovação e de disrupção, ao dispor das empresas. Desta forma, as tecnologias de informação, tornam-se não só parte integrante da cadeia de valor da empresa mas também uma das principais fontes de diferenciação competitiva. Elas são responsáveis pelo ritmo e complexidade das mudanças a que assistimos mas, são também uma das principais oportunidades para o reforço da capacidade competitiva e de inovação das nossas empresas.

Perante este cenário, é urgente reflectirmos. Será que estamos a gerir bem toda a informação colocada ao nosso dispor?

É necessário diagnosticar, em cada empresa, a situação actual da utilização das tecnologias da informação, proporcionar ao empresário, um melhor conhecimento dos seus sistemas de informação, identificando por esta via os seus pontos fortes e fracos nesta área por forma a que possam desenvolver ou melhorar os seus planos estratégicos e incorporem o Planeamento dos Sistemas de Informação no âmbito do Planeamento Estratégico das suas organizações.

Pretende-se com este diagnóstico verifi-



car em que medida as Tecnologias da Informação são colocadas ao serviço da estratégia da empresa e de que forma constituem factor de diferenciação estratégica.

Se a capacidade competitiva e de inovação das empresas passa, em grande parte, pela correcta utilização das tecnologias de informação, importa saber como construir e consolidar a utilização das mesmas.

Neste sentido, é necessário começar por fazer o *Planeamento da Arquitectura de Sistemas de Informação*, baseado num diagnóstico à empresa, que incide na caracterização das seguintes áreas: - **caracterização da empresa**: visa inventariar e classificar as principais estruturas organizacionais da empresa (divisões, direcções, unidades de negócio, etc.), ou seja, a forma como a empresa se organiza para garantir a formação da sua cadeia de valor; - **caracterização dos recursos e serviços disponíveis na organização na área dos sistemas e tecnologias de informação e orientação da empresa para os SI/TI**: pretende-se verificar o grau de evolução tecnológica e a maturidade dos recursos/serviços de SI/TI existentes, e por outro lado, medir a eficácia da sua utilização.

Verificar a adequação dos recursos aos objectivos da organização e em que medida é que estes estão a ser correctamente utilizados ou colocados à disposição da empresa. Cada vez mais se torna importante seleccionar e distribuir a informação útil e necessária ao desenvolvimento de cada departamento ou área de negócio, no entanto a gestão dessa informação obedece à estratégia global da empresa e à visão integrada do negócio, que deve ser gerida pelo empresário ou gestor de topo. - **Enquadramento Estratégico da empresa**: identificar a fonte de diferenciação competitiva da empresa e analisar em que medida a utilização das tecnologias de informação poderá contribuir enquanto fonte de inovação e de criação de vantagem competitiva auto-sustentada.

Após a análise detalhada à empresa, é possível ao empresário verificar a existência (ou não) de "desalinhamentos" entre a estratégia do negócio e as orientações da "informática" da empresa; analisar este desalinhamento e produzir recomendações para que sejam desenhados planos de acção que visem garantir a coerência entre a direcção e objectivos do negócio e orientação e objectivos das tecnologias de informação, passando necessariamente a incorporar o **Planeamento Estratégico dos Sistemas de Informação e Tecnologias de Informação no Planeamento Estratégico da Empresa**.

(José Faria)

Presidente da Associação Comercial e Industrial do Concelho de Esposende

SUMÁRIO

ACICE LEGISLAÇÃO

Iniciativas locais de Emprego p. 2

Tabela Salarial para o Comércio e Serviços p. 2

Direitos de Autor p. 2

ACICE INFORMA

Formação para Activos
- Formação de PME'S
- Formação Prática Vendedores
- Formação Vitrinismo
- Formação Word/Excel p. 3

Univa - ACICE Procuras p. 3

Novos sócios p. 3

ÚLTIMA

Lipaco com certificação de qualidade p. 4

Este boletim faz parte integrante do Jornal de Esposende, edição n.º 472, de 5 de Maio de 2002, e não pode ser vendido separadamente.



AGENTE AUTORIZADO



COPIZENDE - Equipamentos de Escritório, Lda.

Rua Senhora da Saúde, 8 - 4740-289 ESPOSENDE

Tel./Fax: 253 962 835 / 253 964 849

copizende@mail.telepac.pt



ACICE legislação

Iniciativas Locais de Emprego

Decreto-Lei nº 132/99, de 21 de Abril

De acordo com a secção II, artº 9, consideram-se iniciativas locais de emprego, os projectos que dêem lugar à criação de novas entidades, independentemente da respectiva forma jurídica e que originem a criação líquida de postos de trabalho, contribuindo para a dinamização das economias locais, mediante a realização de investimentos de pequena dimensão.

Apoios à criação de postos de trabalho em iniciativas locais de emprego

Aos projectos que obedeçam aos requisitos necessários, é atribuído um apoio financeiro, sob a forma de subsídio não reembolsável, de montante correspondente a 18 vezes a remuneração mínima mensal mais elevada garantida por lei, por cada posto de trabalho criado.

O apoio previsto é objecto das seguintes majorações cumuláveis entre si: 20%, quando o posto de trabalho seja preenchido por desempregado de longa duração, desempregado com idade igual ou superior a 45 anos, jovem à procura do 1º emprego ou beneficiário do rendimento mínimo garantido; 25% quando seja preenchido por pessoa com deficiência.

Apoios ao investimento em iniciativas locais de emprego

Aos projectos de iniciativas locais de emprego que obedeçam aos requisitos, é atribuído um apoio financeiro, sob a forma de subsídio não reembolsável, até ao montante limite de 40% do investimento total admissível (30 mil contos).

Apenas serão elegíveis os projectos que tenham viabilidade económica e financeira e em que se demonstre que se encontram asseguradas as respectivas fontes de financiamento, incluindo, pelo menos, 5% do montante do investimento elegível em capitais próprios (...).

Para efeitos de cálculo de apoios financeiros a atribuir e da definição do investimento total elegível, serão consideradas, desde que devidamente fundamentada a respectiva relevância para a realização do projecto, as seguintes despesas de investimento: Trespases (desde que seja garantido que o estabelecimento permanece na titularidade do seu adquirente pelo período mínimo de quatro anos); Equipamento básico; Obras de remodelação e ampliação; Equipamento administrativo e social; Equipamento informático; Ferramentas e utensílios; Material de carga e transporte (...).

Requisitos

Pelo menos metade dos respectivos promotores têm de se encontrar em situação de desemprego ou de jovem à procura do 1º emprego;

A respectiva execução não pode ter sido iniciada, à data de apresentação da candidatura, há mais de 60 dias úteis nem encontrar-se integralmente concluída à mesma data;

As entidades a constituir não podem ter dimensões superiores a 20 trabalhadores;

Os postos de trabalho a criar têm de ser, obrigatoriamente, preenchidos por trabalhadores que se encontrem numa das situações de desemprego ou jovem à procura do 1º emprego;

O investimento não exceda os 30 mil contos;

A data de início do projecto é determinada por referência à data da factura mais antiga relativa a investimentos elegíveis em activos corpóreos;

O projecto deve ser executado no prazo de um ano a contar da data de assinatura do contrato de concessão de incentivos (...).

Para mais informações, por favor contacte os serviços da ACICE.

Direitos de Autor

Decreto - Lei nº 63/85, alterado pelas Leis nºs 45/91 e 334/97

À divulgação ao público de obras literárias e artísticas em estabelecimentos comerciais, tais como restauração, sapatarias, lojas de pronto-a-vestir, estabelecimentos bancários através de aparelhos de rádio, leitores de cassetes, CD's ou televisões, bem como a promoção de espectáculos de música ao vivo está coberta pela legislação sobre o direito de autor.

Assim, a transmissão de música gravada, a execução de obras musicais e a radiodifusão sonora e visual está dependente da autorização dos respectivos autores e sujeita ao pagamento de direitos.

A utilização de obras literárias e artísticas sem autorização dos seus autores ou da Sociedade Portuguesa de Autores (entidade que os representa) constitui crime, punido com pena de prisão até 3 anos e multa de 150 a 250 dias.

Ficha Técnica:

PROPRIEDADE E SEDE DA ADMINISTRAÇÃO:

Associação Comercial e Industrial do Concelho de Esposende
Av. Eng.ª Rosa Faria, 90 - 4740 Esposende
e-mail - acice@mail.telepac.pt
Telef. 253.965.769/253.962.271
Fax: 253.962.150

DIRECTOR: José Faria (Presidente)

COLABORADORES: Ana Pinto, Anabela Oliveira, Concelção Silva, José Campinho, Sandra Garndo, Sandra Varzim

Composição e Paginação: Jornal de Esposende, Soc. Editora, Lda - Fotografia: Foto Flash
Publicação Mensal - Maio de 2002 - Impressão: Gráfica de Barroselas - Tiragem: 1700

Tabela Salarial para o Comércio e Serviços

Em vigor desde 01 de Janeiro de 2002

NÍVEIS	PROFISSÃO	SALÁRIO
I	Trabalhadores de Informática Trabalhadores de Escritório e Correlativos	639,50 Euros
II	Trabalhadores de Escritório Trabalhadores de Electrotécnica e Computadores Trabalhadores de Informática	575,50 Euros
III	Trabalhadores do Comércio Técnicos de Venda Trabalhadores de Armazém	438,00 Euros
IV	Trabalhadores de Comércio Trabalhadores de Hotelaria Metalúrgicos Técnicos de Desenho Electricistas - Técnicos de Rádio, TV e Áudio Técnicos de Venda Trabalhadores de Escritório e Correlativos Trabalhadores de Electrónica e Computadores Técnicos Paramédicos	517,00 Euros
V	Electricistas - Técnicos de Rádio, TV e Áudio Trabalhadores do Comércio Trabalhadores de Armazém Trabalhadores de Vestuário Metalúrgicos Trabalhadores de Escritório e Correlativos	508,50 Euros
VI	Técnicos de Desenho Panificação Trabalhadores do Comércio Trabalhadores de Armazém Metalúrgicos Fabrico de pastelaria e Confeitaria Electricistas - Técnicos de Rádio, TV e Áudio Trabalhadores de Vestuário Ourivesaria / Relojeiros - Técnicos de Reparação Trabalhadores de Informática Trabalhadores de Electrónica e Computadores	500,00 Euros
VII	Trabalhadores do Comércio Trabalhadores em Carnes Trabalhadores de Escritório e Correlativos Panificação Marceneiros / Carpinteiros Técnicos de Desenho Metalúrgicos Trabalhadores de Vestuário Trabalhadores de Hotelaria Trabalhadores de Armazém Rodoviários Ourivesaria / Relojeiros - Técnicos de Reparação Técnicos de Venda	468,50 Euros
VIII	Trabalhadores do Comércio Marceneiros / Carpinteiros Técnicos de Desenho Portaria, Vigilância e Limpeza Trabalhadores de Hotelaria Fabrico de Pastelaria e Confeitaria Ourivesaria / Relojeiros - Técnicos de Reparação	436,00 Euros
IX	Trabalhadores de Escritório e Correlativos	423,00 Euros
X	Trabalhadores em Carnes Trabalhadores do Comércio Trabalhadores do Vestuário Trabalhadores de Hotelaria Marceneiros / Carpinteiros Portaria, Vigilância e Limpeza Trabalhadores de Escritório e Correlativos Metalúrgicos Trabalhadores de Armazém Fabrico de Pastelaria e Confeitaria Ourivesaria / Relojaria - Técnicos de Reparação Electricistas - Técnicos de Rádio, TV e Áudio	410,50 Euros
XI	Rodoviários Trabalhadores do Comércio Trabalhadores de Hotelaria Trabalhadores de Escritório e Correlativos Fabrico de Pastelaria e Confeitaria Portaria, Vigilância e Limpeza Trabalhadores de Armazém Trabalhadores em Carnes	391,50 Euros
XII	Fabrico de Pastelaria e Confeitaria Trabalhadores do Comércio Trabalhadores de Escritório e Correlativos Portaria, Vigilância e Limpeza Técnicos Paramédicos Ourivesaria / Relojeiros - Técnicos de Reparação Técnicos de Desenho	350,00 Euros
XIII	Electricistas - Técnicos de Rádio, TV e Áudio Fabrico de Pastelaria e Confeitaria Trabalhadores do Comércio Trabalhadores de Hotelaria Metalúrgicos Trabalhadores de Vestuário Trabalhadores de Carnes	279,50 Euros
XIV	Fabrico de Pastelaria e Confeitaria Panificação Ourivesaria / Relojeiros - Técnicos de Reparação Portaria, Vigilância e Limpeza Trabalhadores de Escritório e Correlativos Trabalhadores de Vestuário Trabalhadores de Carnes Trabalhadores de Hotelaria Técnicos de Desenho Trabalhadores do Comércio	279,50 Euros

Cipriano
JÓIAS

AV. VALENTIM RIBEIRO, 2
TELEF. 253 963 349

4740-225 ESPOSENDE



ACICE informa

Formação para Activos



Ciclo de Formação para Gestores e Quadros Superiores de PME's

PROGRAMA

- Informática - Windows e Ferramentas Office (opcional)
- Construção de um Plano de Negócio
- Estabelecer um Plano de Marketing
- Gestão Financeira para Gestores de PME
- Aprovisionamento e Logística
- Negociar e Defender Margens
- Liderança e Gestão de Conflitos
- Gestão de Recursos Humanos
- Gestão de Projectos
- Condução de Reuniões
- As Operações Bancárias e Negociação com a Banca
- Gestão pela Qualidade Total
- Prevenção e Segurança nas PME

PÚBLICO

Empresários, Gestores, Quadros Médios e Superiores das pequenas e Médias Empresas

HORÁRIO

Das 19h30 às 22h30 dias úteis
Das 9h às 12h Sábados
Duração: 250 Horas

CALENDARIZAÇÃO

- Acção n.º 1**
Início: 02-04-2002 Termo: 13-02-2003
Dias da semana: 3ª, 5ª e último sábado cada mês
- Acção n.º 2**
Início: 15-04-2002 Termo: 15-02-2003
Dias da semana: 2ª, 4ª e penúltimo sábado cada mês
- Acção n.º 3**
Início: 21-05-2002 Termo: 29-03-2003
Dias da semana: 3ª, 5ª e último sábado de cada mês
- Acção n.º 4**
Início: 03-06-2002 Termo: 09-04-2003
Dias da semana: 2ª, 4ª e penúltimo sábado de cada mês

Acções nº1 e 2 Completas

Abertas Incrições para as Acções 3 e 4



Univa - ACICE PRECISA-SE

Admitem-se formadores. Áreas:

Segurança, higiene e saúde no trabalho
Operações bancárias e negociação com a banca
Gestão de projectos
Gestão da qualidade
Psicologia/ Recursos humanos
Gestão/Economia
Português

Técnicos superiores

Licenciados / Bacharéis
Áreas: Gestão, Economia, Sociologia, estudos europeus
1º emprego ou alguma experiência

Telefonistas (masc/femn)

Até 35 anos
Horário: 10/14H - 17/21H

Empregado de escritório (masc/fem)

Experiência em facturação
Bons conhecimentos de informática
Idade: 20/30 anos
12º Ano

Empregado de armazém (masc)

Dinâmico
Situação de 1º emprego
Carta de condução

Empregado comercial (masc/femn)

Responsáveis
Boa apresentação
Horário: 10H - 20H

Aprendiz de electricista

Masculino
Maiores de 16 anos
Dinâmicos

Demonstradores comerciais

Masc/Femn
Carta de condução
Viatura própria

Empregado de mesa (masc/femn)

Idade 18/40 anos
Boa apresentação
Regalias sociais

Empregado de mesa (masc/femin)

Com experiência
Responsável por equipa de trabalho
Dinâmico



CENTRO DE FORMAÇÃO PROFISSIONAL PARA O COMÉRCIO E AFCE

FORMAÇÃO PRÁTICA DE VENDEDORES

PÚBLICO

Vendedores de Exterior que pretendam desenvolver as suas competências comerciais.

PROGRAMA

Noções básicas de Marketing e Vendas
A Comunicação na Venda
Perfil do Comercial
Tipologia de Clientes: características e atitude específica do vendedor
Etapas da Venda
Pesquisa de Mercado
Planeamento da Venda
Os serviços Pós-Venda
(Simulação de situações de venda e autoscopias)

DATAS/HORÁRIO/LOCAL

Maio/2002
Das 19h30 às 22h30

ACICE

DURAÇÃO

42 Horas

VITRINISMO - NÍVEL I

PÚBLICO

Profissionais que pretendam adquirir competências ao nível do Vitrinismo.

DATAS/HORÁRIO/LOCAL

Maio/2002
Das 19h30 às 22h30

ACICE

DURAÇÃO

93 Horas (36 horas de formação prática)

MICROSOFT WORD E EXCEL - AVANÇADO

PÚBLICO

Profissionais que tenham frequentado o curso Microsoft Word e Excel - Iniciação ou que possuam conhecimentos de Microsoft Word e Excel

DATAS/HORÁRIO/LOCAL

Junho/2002
Horário: 19h30 - 22h30

ACICE

DURAÇÃO

30 Horas



curso co-financiado pelo F.S.E. e Estado Português



Novos Associados

Reflex - Confecções Lda.
Grafiponto - Artes Gráficas
Rui Ribeiro Formosinho
Manuel António Freitas Gonçalves - Café Sónia
Manuel Agostinho da Cunha Abreu - Pastelaria Abreu
FFVP - Informática Lda.
José Couto Marques
Domingos da Torre Meira



ESPO rent

COM. E ALUG. DE AUTOMÓVEIS, LDA

Rua Vasco da Gama, 14
Telef. 253 967 190/1
Fax 253 967 192
4740-291 ESPOSENDE

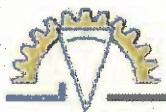

Última

Lipaco com Certificação da Qualidade

Fundada em 1987, a Lipaco é líder do sector de produção de fios e linhas de coser, 100% polyester, 100% polyester texturizado e 100% algodão para aplicação na indústria têxtil e confecção.

Para além de comercializar o produto resultante da sua linha de montagem vende, igualmente, agulhas e outros acessórios similares. Porém, estes últimos representam um valor negocial menos significativo na totalidade dos negócios da empresa.

Inicialmente direccionada para o mercado regional, ao longo do tempo a Lipaco foi alargando o seu mercado, ocupando actualmente uma posição bastante sólida ao nível do comércio nacional e internacional, nomeadamente em Espanha.

O crescimento que se verificou no volume de vendas resultante, em grande medida, dos avanços tecnológicos implantados nos últimos dez anos, garantem-lhe uma capacidade de resposta imediata, bem como um serviço rápido de entrega.

Perante tal desenvolvimento, a

Lipaco sentiu necessidade de implementar um Sistema de Gestão da Qualidade que se aplicasse aos sectores produtivo e comercial e, que a colocasse em vantagem face às empresas concorrentes. Este sistema de qualidade foi acreditado pela APCER que o certificou segundo a norma NP EN ISO 9001, com respectiva actualização a 2000.

Para que o Certificado fosse conseguido Jorge Pereira, gerente da Lipaco refere que "houve necessidade de reformular cerca de 80% dos procedimentos para cumprir as estipulações da norma. A partir do momento em que se começou a pensar na certificação preparamos e mentalizamos os funcionários para o que seria este processo. Quando todas as tarefas e funções têm que estar definidas e quando começa a circular muita mais documentação, as pessoas tendem, muitas vezes, a não corresponder. Resolvemos, então, começar a preparar os colaboradores com alguma antecedência e, por esse motivo, não houve nenhum obstáculo".

A certificação da qualidade é, cada vez mais, uma "exigência" que se



vai impondo, na medida em que constitui um factor diferenciador nas escolhas efectuadas, quer pelos clientes, quer pelos fornecedores. Mas, para além da fiabilidade que transmite aos clientes e forne-

cedores do mercado interno é uma mais valia fundamental para se estabelecerem relações comerciais ao nível do mercado internacional.

Após conseguir alcançar um ob-

jectivo tão desejado, Jorge Pereira revela "queremos consolidar a nossa posição no mercado e aumentar aquilo que estava previsto na facturação (...) e pensarmos em novos voos para 2003".



CRÉDITO AGRÍCOLA

Caixa de Póvoa de Varzim, Vila do Conde e Esposende



Esta é a sua terra.
Construa aqui
o seu sonho.

Crédito Habitação

AS MELHORES TAXAS DE JUROS
DO MERCADO

CONSULTE-NOS

SEDE: Av. Mouzinho do Albuquerque - Apartado 93 - 4491 PÓVOA DE VARZIM - Telefones 252615843/252615873/252615973 - Telex 27694 CCAMPVP - Fax 252615050

BALCÕES:

Vila do Conde Esposende Aguçadora Vilarinho Vilar do Pinheiro Balazar Aver-o-Mar

Rua da Lapa Av. Monsenhor Pedroza Rua da Igreja Macieira Rua José Maria Maia Fortalvas Av. dos Pescadores, 383
Telef. 25261889/25261898 Telef. 253465151 Telef. 252601692/252601682 Telef. 252661843 Telef. 229280240 Telef. 252858846/252888847
Fax: 252618350 Fax: 253964272 Fax: 252600222 Fax: 252661893 Fax: 252661893 Fax: 252951403 Fax: 252688844
4480-757 VILA DO CONDE 4740-205 ESPOSENDE 4495-027 AGUÇADORA - PVZ 4485-373 MACIEIRA - VCD 4485-848 VILAR DO PINHEIRO - VCD 4570-040 BALAZAR - PVZ 4490-013 AVER-O-MAR - PVZ

CASAMENTOS

- * BANQUETES
- * COCKTAILS
- * CATERING
- * CONVÍVIOS

ORGANIZAÇÃO E PROMOÇÃO
RECEPÇÃO, DECORAÇÃO,
ANIMAÇÃO E CONFECÇÃO.

PELA QUALIDADE E REQUINTE

Na Estalagem Zende temos excelentes condições. Ambiente e Conforto. Servimos ao Domicílio em qualquer parte do País. Somos a diferença que desejam.

Reservas ou contactos: Telef. 253 969 090 - Fax 253 969 091

O seu
casamento
na
ESTALAGEM

ZENDE

