

1 DE FEVEREIRO DE 2002

ANO XXIII - N.º 466
QUINZENÁRIO
FUNDADO EM 1978
PREÇO: €0,50; 100\$00

DIRECTOR:
AMÉRICO PEREIRA MARTINS
DIRECTOR-ADJUNTO:
ALEXANDRE SILVA DA COSTA

Av. Marginal, 52
Telef./Fax 253963698
4740-203 ESPOSENDE

PORTE  PAGO
AVENÇADO

JORNAL DE ESPOSENDE



quinzenário informativo e regionalista

JAJU
Clube de Compras

Colossal
HIPERMERCADO
Colossalmente mais Barato.
Confere!

AVENIDA VALENTIM RIBEIRO
Tel. 053 - 96 92 30/2/3 - Fax 053 - 96 92 39
4740 ESPOSENDE

Servimos à medida do seu conforto





ALBINO NOVAIS DA VENDA & F.ºS, LDA

MOBILIÁRIO
ELECTRODOMÉSTICOS



RUJA STA. MARIA DOS ANJOS - EDIF. FONTE DA MATRIZ - 1.º ANDAR - ESCRIT. 1
APARTADO 43
TEL. / (053) 966398 - 4740 ESPOSENDE







**Apartamentos, Vivendas, Lojas,
Quintas, Quintinhas, Lotes,
Terrenos.**



HOSPITAL VALENTIM RIBEIRO

Hospital com equipamento para rastreio e tratamento da retinopatia diabética



Universidade Autodidacta é uma aposta na cultura dos esposendenses | p. 3

Delegação de competências no presidente da Câmara transforma o Executivo num órgão "quase decorativo", segundo opinião dos vereadores do PS | p. 4

SUMÁRIO DA EDIÇÃO JE



ÁRVORE DE NATAL ECOLÓGICA
Jardim de Infância de Forjães vence concurso | p. 4

SERVIR A COMUNIDADE ESPOSENDE
Rotary Club de Esposende comemora 24.º aniversário | p. 3



ANEBOL FEMININO
Juvenis do Centro Social de Mar com um pé no nacional | p. 7

SOLENIIDADES DA SEMANA SANTA
Prevista a realização das tradicionais cerimónias | p. 3

Dinheiro Manso
CONDOMÍNIO FECHADO
Piscina • Pinhal • Zona Verde

Aqui há qualidade de vida...

Um empreendimento:

Rua 1º de Dezembro, 25/31 - apartado 17 - Esposende
Tel. 053 - 962238 Fax 053 - 963618

Losa Capitão
Investimentos Imobiliários, Lda.

destaque

Hospital vai iniciar em breve tratamento da retinopatia

O Hospital de Esposende vai iniciar em breve o rastreio e tratamento da retinopatia diabética, a principal causa de cegueira em Portugal, com incidência relevante na população pontencialmente activa.

Os equipamentos indispensáveis para a realização dos exames já se encontram instalados e iniciar-se-ão ainda no corrente mês de Fevereiro, como afirmou a este quinzenário o provedor da Misericórdia, proprietária e responsável pela administração do Hospital.

Numa primeira fase prevê-se a realização de dez angiografias e quinze laserterapias por semana, podendo atingir, numa segunda fase, o máximo de quinze e vinte respectivamente.

A médio prazo esperam os responsáveis pelo Hospital e pelo departamento de Oftalmologia, dirigido pelo Dr. Miguel Sousa Neves, criar uma unidade de Vitrectomia para apoio aos casos mais graves de retinopatia que necessitem de intervenção cirúrgica.

Pese embora algumas vezes maldizentes que têm surgido ultimamente, o Hospital de Esposende tem ampliado a sua actividade e a oferta de serviços aos utentes, provenientes de toda a zona norte do país.

De acordo com informações recolhidas as obras de ampliação do internamento e a criação de uma nova zona de consultas, aguardam a hipótese de financiamento institucional, para além do sector de atendimento personalizado que irá arrancar, também, dentro de dias.



BOAS FESTAS

Na redacção deste quinzenário foram recebidos os seguintes votos de Boas Festas, que penhoradamente agradecemos, e que só agora damos o devido destaque, por falta de espaço na edição anterior, retribuindo com desejos de que 2002 seja um ano cheio de venturas:

Assembleia Municipal de Esposende; Presidente da Câmara Municipal de Esposende; Vereador Manuel Albino Penteado Neiva; Vereador Jorge Cardoso; Junta de Freguesia de Esposende; Assembleia e Junta de Freguesia de Palmeira de Faro; Junta de Freguesia de Apúlia; Santa Casa da Misericórdia de Esposende; Santa Casa da Misericórdia de Fão; Direcção, Comando e Corpo Activo da Associação Humanitária e Beneficente dos Bombeiros Voluntários de Esposende; Núcleo de Esposende da Cruz Vermelha; Rotary Club de Esposende; Lions Clube de Esposende; Gabinete de Relações Públicas da Câmara Municipal de Esposende; Espoauto - Comércio e Indústria de Automóveis, Lda, Esposende; Caixa Geral de Depósitos (Esposende); Banco Nacional Ultramarino (Esposende); Conselho Executivo da Escola C+ S de Forjães; Centro de Formação Profissional de Braga (Mazagão); Ofir Gest, Sociedade de Mediação Imobiliária, Lda; Presidente da Câmara Municipal de Resende; Associação Humanitária dos Dadores de Sangue de Esposende; Agrupamento 301 do Corpo Nacional de Escutas (Esposende); Casino da Póvoa; Casino-Estoril Sol; Galeria de Arte do Casino Estoril; Edições ASA; Resulima, Valorização e Tratamento de Resíduo Sólidos, S.A.; O Gabinete; EIFOR, Empresa Têxtil, Lda, de Forjães; Empresa Termas das Caldas da Saúde, S.A.; Ourivesaria Tavares, Póvoa de Varzim; Centro Difusor de Publicidade Regional, Lda; OMNI-CONSUL, Consultores em Comunicação, Lda, Lisboa; Parque de Exposições de Braga; Director do Estabelecimento Prisional Regional de Braga; Hotel Nélia; Vértice - Marketing, Exposições e Congressos, Lda, Braga; Pe. António Vassalo (Espanha); Dr. António-Manuel Meira Marques Henriques, (Lisboa); Carlos Manuel Lima Barros (Fundão); Adriano Querido (Suiça); Manuel António Garcia Monteiro.

a quinzena

O que aconteceu ...

□ No passado dia 26 de Janeiro foram eleitos em Assembleia Geral, realizada em Barcelos, os novos órgãos sociais da Federação Regional de Associações de Pais do Distrito de Braga, para o biénio 2002-2004, cujo Tesoureiro do Conselho Executivo é Justino Mouquinho, representante da Associação de Pais da EB 2,3 de Apúlia.

□ Realizou-se, ontem, dia 31 de Janeiro, a Assembleia Geral Ordinária da Associação Desportiva de Esposende onde foi discutido e apro-



vado o relatório e contas relativas ao ano de 2001, não se tendo realizado a eleição dos novos corpos sociais, conforme previsto na ordem de trabalhos.

Entretanto o clube será gerido pela actual direcção até ao próximo mês de Abril, data em que se procederá à convocação de nova Assembleia Geral para a eleição dos Corpos Sociais.

□ De 18 a 20 de Janeiro decorreu na Exponor, em Matosinhos, mais

uma edição de EXPONOIVOS, feira de serviços e preparativos para o casamento.

Neste certame, a exemplo de edições anteriores, o nosso também concelho esteve representado com a presença da Casa de Belinho e a Estalagem Zende.

□ Foi editado pela Escola Básica Integrada de Forjães, o n.º 1 da revista "NASCENTE", do Agrupamento de Escolas Terras do Baixo Neiva, com

colaboração de professores, alunos e encarregados de educação.



e o que vai acontecer ...

Batidas às raposas

O Clube de Caça e Pesca de Antas coordena nos próximos dias 3, 10 e 17 de Fevereiro, batidas às raposas, nos montes da Suvidade e da Guia, em Belinho, de Guilheta, em Antas, e em Pregais, na freguesia de Forjães, estando prevista a concentração pelas 8 horas.

Conselho do C.P.M.

Realiza-se no próximo dia 8, no Centro Paroquial de Esposende, o Conselho Arciprestal do Centro de Preparação para o Matrimónio (C.P.M.), de Esposende, para tratar de assuntos do movimento, nomeadamente o próximo encontro de noivos e a peregrinação a Fátima, em Março.

Desfiles de Carnaval

No fim-de-semana de 9 e 10 do corrente realizam diversos desfiles de Carnaval, com destaque para o tradicional Carnaval Rio de Moinhos 2002, em Marinhas e o curso carnavalesco de Belinho, no dia 10, e, ainda o desfile do Infantário da Misericórdia local, no sábado, dia 9.

Filmagens em Ofir

Nos meses de Fevereiro e Março iniciam-se as filmagens do filme português "Esquece o que te disse", do realizador António Ferreira, cuja acção decorre, na sua maioria, em Ofir, no interior e exterior de uma casa junto às dunas na Rua dos Barcos.

Torneio de Carnaval

No próximo dia 11 decorrem no estádio Municipal Pe. Sá Pereira, em Esposende as finais do Torneio de Carnaval 2002, o primeiro torneio Inter-Associações, organizado pela Associação de Futebol de Braga, na categoria de sub-17 anos, com jogos de apuramento no campo do Hotel de Ofir.

JORNAL DE ESPOSENDE

Propriedade:

Jornal de Esposende, Soc. Editora, Lda
Capital social: € 7.481,97; 1.500.000\$00 - Pessoa Colectiva n.º 502054719
Registada sob o n.º 342 na C.R.C. de Esposende
Sócios detentores de mais de 10% do capital social:
Fátima Maria Porto Soares da Silva Costa (Gerente); Teresa de Jesus Porto Soares da Silva Costa, Pedro Emanuel Porto Soares da Silva Costa e Manuel Nuno Porto Soares da Silva Costa
Registado no Instituto da Comunicação Social sob n.º 106125

Redacção e Administração:

Avenida Marginal, 52 • 4740-203 ESPOSENDE
Telef. 253 962 255 - Telef./Fax 253 963 698
E-mail: jornalesposende@mail.telepac.pt

Coordenador da Redacção: M. M. da Silva Costa

Assinaturas e Publicidade: Manuel Pereira da Costa
Av. Dr. Henrique Barros Lima, n.º 11 - Telef. 253 962 640
4740-204 ESPOSENDE

Correspondentes: Dr. Manoel Sobral Torres; Dr. António Nogueira A. Pereira; Dr. Agostinho Pinto Teixeira; Dr. António Martins de Oliveira; Dr. João Viana Antunes; Dr. Manuel A. Penteado Neiva; Piedade Enes Silva; Altamiro Almeida Marques; João do Minho; Eng.º João Pereira de Barros; Dr. Carlos A. Brochado de Almeida; António Mário; Dr. Lauro Martins; Alberto Codeço, Dr. António Marques Henriques.

Colaboradores: Dr. Manoel Sobral Torres; Dr. António Nogueira A. Pereira; Dr. Agostinho Pinto Teixeira; Dr. António Martins de Oliveira; Dr. João Viana Antunes; Dr. Manuel A. Penteado Neiva; Piedade Enes Silva; Altamiro Almeida Marques; João do Minho; Eng.º João Pereira de Barros; Dr. Carlos A. Brochado de Almeida; António Mário; Dr. Lauro Martins; Alberto Codeço, Dr. António Marques Henriques.
Fotografia: Manuel Costa e Foto Bit; Paginação: M. M. e Manuel Morim

Impressão: Gráfica de Barrocelas, Lda.

Trav. da Moagem - 4905 BARROSELAS

Assinaturas:

Anual: € 10; 2.004\$00 - (Europa): € 12,50; 2.506\$00
(Extra Europa): € 14; 2.806\$00 (IVA incluído)
De Amigo (mínimo): € 15; 3.007\$00 (IVA incluído)

Tiragem média mensal: 3.400 ex.

(Os artigos publicados são da responsabilidade dos autores, não traduzindo necessariamente a opinião do Jornal).



a cidade



Universidade Autodidacta de Esposende já funciona

No passado dia 19 de Janeiro teve lugar no Salão Nobre da Junta de Freguesia de Esposende a sessão inaugural da Universidade Autodidacta de Esposende.

O seu objectivo é propiciar às pessoas reformadas ou aposentadas e, ainda, àquelas que dispõem de tempo livre, a oportunidade de relembra-rem-se com novos conhecimentos e de terem oportunidade de conviver, quer por assistência às reuniões de estudo quer através de passeios, convívios e outros eventos.

A primeira intervenção, na comunidade, no âmbito deste projecto, efectuou-se no referido dia 19, onde estiveram presentes muitos convidados e futuros alunos.

Coubø ao Dr. Albino Penteadó Neiva a responsabilidade de proferir uma palestra, cujo tema, excelentemente desenvolvido, foi muito apreciado e mereceu fortes aplausos dos presentes.



Esta universidade, ainda em fase de instalação, desenvolverá, para já, a sua actividade no edifício da Junta de Freguesia, cujo salão, gentilmente cedido para o efeito, vai servir de ponto de encontro das pessoas "menos jovens" que não querem deixar envelhecer a sua mente, como foi dito na abertura da referida sessão inaugural pelo Dr. Martins de Oliveira.

As cadeiras a leccionar em reuniões de estudo e dirigidas por licenciados e um especialista em História Marítima de Esposende são, além desta última, a Psicologia, Literatura Portuguesa, Cultura Geral, Inglês, História e Etnografia, e ainda, Vida e Saúde.

O horário previsto é convidativo e qualquer pessoa inscrita pode frequentar as

disciplinas que desejar e que são dadas às segundas, terças, quintas e sextas-feiras, da parte de tarde.

Durante o ano haverá vários encontros culturais e a presença às reuniões é facultativa.

Trata-se de uma iniciativa enriquecedora, que trará às pessoas do concelho uma grande oportunidade de "viver, vivendo a cultura!"

Solenidades da Semana Santa

Decorrem no próximo mês de Março as solenidades da Semana Santa, cuja tradição centenária, nesta terra, se manterá no corrente ano, pese embora as obras existentes na Igreja Matriz, facto que obrigará a pequenas adaptações, sem tirar o simbolismo cristão e penitencial às procissões de Quinta e Sexta-Feira.

Dos contactos havidos entre a Confraria do Santíssimo, entidade organizadora, e a Misericórdia local, cuja participação nas referidas procissões, é considerada significativa, como aliás o tem sido ao longo dos séculos, alguns aspectos de ordem processional, que têm a ver com a impossibilidade de utilizar a Igreja Matriz, estão resolvidos, com a introdução, transitória, de pequenas alterações.



O programa da Semana Santa 2002 encontra-se praticamente delineado e, espera-se, venha a englobar como enriquecimento, para além de actividades musicais, a realização de palestras catequéticas e culturais, enquadradas no período quaresmal, alusivas a celebração da Paixão de Cristo e sua Ressurreição.

Rotary comemorou 24 anos ao serviço da comunidade

O Rotary Club de Esposende comemorou no passado dia 19 de Janeiro o seu 24.º aniversário, com actividades de serviços prestados à comunidade local.

O aniversário foi assina-

lado com a celebração de uma missa, em sufrágio dos companheiros já falecidos, a abertura de uma exposição de pintura no Hotel Nélia, seguindo-se o tradicional jantar, na mesma unidade hoteleira,

com a presença de companheiros do clube aniversariante, respectivas esposas e companheiros de outros clubes, para além das personalidades convidadas.

O actual presidente, Nerei-

des Martins, salientou a actividade que o clube desenvolveu ao longo destes anos, sempre na perspectiva de servir e enalteceu os fundadores do clube, em Janeiro de 1978, alguns dos quais, infelizmente já falecidos.

A exposição dos pintores João Pinho, Paulo Pontes, Xavier Galiza e Eugénio de Andrade, estará aberta ao público até ao próximo dia 3.

S. B. L.

Assistência de pronto socorro
24 HORAS PERMANENTES

COMÉRCIO DE COMPONENTES AUTO. LDA.
IMPORTAÇÃO E EXPORTAÇÃO DE CARROS E MATERIAL AUTOMÓVEL

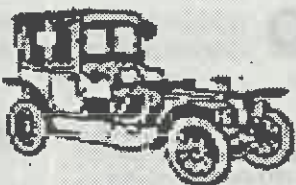

Sede: Rua Comendador Rodrigo Leite, N.º 25
Telef.: (Resid.) 253 961 526 / 253 964 219
SECÇÃO DE PEÇAS: Telef. 253 969 300 (8 linhas)
Fax: 253 969 309 - Telemóvel 96 507 45 19 / 93 507 45 19
Lugar do Bouro - Gandra - 4740 ESPOSENDE

Falecimento António Alexandre dos Santos

Faleceu no Hospital de Barcelos, onde tinha sido internado, ontem, dia 31 de Janeiro, António Alexandre dos Santos, solteiro, de 84 anos de idade, natural e residente nesta cidade.

O seu corpo esteve em câmara ardente na Igreja da Misericórdia, tendo sido sepultado no Cemitério Municipal, em jazigo de família, com grande acompanhamento, depois de celebradas as cerimónias fúnebres.

O falecido era funcionário aposentado dos Serviços Municipalizados de Esposende. Jornal de Esposende apresenta à família enlutada sentidos cumprimentos de pesar.

ESPOAUTO

 - COM. IND. AUTOMÓVEIS, LDA.

EXPOSIÇÃO E VENDAS - Av. Valentim Ribeiro, s/n.º - 4740-208 ESPOSENDE - Telef. 253 96 42 55 - Fax 253 96 33 13

ESCRITÓRIOS - Telefones 253969180 (oito linhas) - Fax 253969184

ASSIST. TÉCNICA - Telef. 253969185 - Fax 253969184 - Secção de Peças 253969188

BOURO
4740-473 GANDRA ESPOSENDE



Aragens do Atlântico



A. Maranhão Peixoto

"Um ciclo dominado por uma governação dita de diálogo, mas que se mostrou de ilusão, com os resultados desastrosos que todos os portugueses conhecem."

As recentes eleições autárquicas, e falamos no seu todo nacional, marcaram e aceleraram o inevitável fim de um ciclo.

Um ciclo dominado por uma governação dita de diálogo, mas que se mostrou de ilusão, com os resultados desastrosos que todos os portugueses conhecem.

Oafrontamento estratégico assumido, visando a mera gestão do poder, custe o que custar, doa a quem doer, só poderia levar a este anunciado desenlace, embora a pretensão, nunca escondida, era a de esticar a corda até ao fim da legislatura.

O povo, na sua máxima sabedoria, como já o havia feito noutras ocasiões a outras frentes partidárias, não perdeu esta oportunidade de ouro. Muito democraticamente ditou a mudança, certamente, não atingiu todos os quadrantes desejáveis, mas, com o tempo também esses irão.

Mesmo que a governação controle e fidelize os meios

de comunicação, mesmo que manipule as empresas de sondagens, levando estas a impingir à opinião pública cenários irrealistas, distorcendo objectivamente a situação em favor de quem manda, os cidadãos têm demonstrado que conseguem ver além das cortinas de fumo que os donos do poder e seus seguidores incondicionais criam para se proteger e "reinar à tripa rota".

Também as sondagens e as empresas que as comercializam foram as grandes derrotadas, mesmo além do temeroso esquadrão cor-de-rosa. Elas, iludindo com arte e mestria as estatísticas, conduziram os governantes ao paraíso, levando na conversa mesmo os mais incrédulos. Adormeceram-nos com confiança esquecendo de os alertar, levando-os ao descanso em vez de os intranquilizar.

O descontentamento, a latente preocupação, a crescente ansiedade e o basta, já há muito que de todos eram perfeitamente conhecidos. E

o mais caricato é que nenhuma sondagem quis ver isto.

E como a mudança é a oxigenização natural da democracia, outro resultado não seria de esperar.

A fantasia em que os responsáveis políticos se deixaram adormecer, mostroulhes, perante a vontade popular, uma dura realidade.

Não vale a pena chorar nos directórios partidários sobre a votação, encontrar culpados e bodes expiatórios. Há que ter a ombridade e profundidade de visão para se convencerem que com eles assim e com este tipo de acção não dá.

O povo, razão primeira e única da democracia, demonstrou uma vez mais que sabe bem o que quer, ao contrário daquilo que muitos dos nossos assumidos iluminados políticos afirmam.

Vai daí, e como quem não se sente não é filho de boa gente, provou no momento certo e na altura própria quem decide em democracia.

Delegação de competências e distribuição de pelouros

– Oposição considera que a proposta aprovada "esvazia" o Executivo.

Na primeira reunião pública do novo Executivo Municipal, depois das últimas eleições autárquicas, o presidente João Cepa apresentou uma proposta para delegação das competências da Câmara na sua pessoa, "por forma a assegurar um funcionamento em tempo-útil, de forma eficaz, eficiente e racional da actividade administrativa", com possibilidade de subdelegar nos vereadores dos respectivos pelouros, a que cada competência mais directamente diga respeito.

A proposta, segundo os vereadores do PS que votaram contra, "esvazia" a Câmara Municipal de competências, transformando-a num órgão "quase decorativo".

Na mesma reunião foi dado conhecimento do despacho com a distribuição das áreas funcionais pelos vereadores do PSD: vereador Vitor Leite - Gestão Urbanística, Planeamento e Ordenamento do Território, Obras Municipais; Gestão de Fundos Comunitários e provenientes da Administração Central e Gestão de Trânsito e dos Transportes; assumindo também a vice-presidência da Câmara Municipal; vereador Jorge Cardoso - Protecção Civil, Gestão Ambiental (espaços verdes); Cemitérios e Mercados e Feiras; vereadora Maria Emília Figueiredo - Acção Social, Saúde e Habitação; e vereador José Albino Faria - Desenvolvimento Económico, Turismo e Desporto.

Crianças do Jardim de Infância de Forjães vencem "A Minha Árvore de Natal é Ecológica"

Procedeu-se ontem, dia 31 de Janeiro, à entrega dos prémios aos estabelecimentos de ensino vencedores do concurso "A Minha Árvore de Natal é Ecológica".

O primeiro prémio a ser entregue pelo presidente da Câmara Municipal, foi o terceiro, atribuído ao Jardim de Infância de Igreja (Apúlia), no valor de 100 Euros. Seguiu-se a entrega do 2.º prémio no Jardim de Infância de Pinhote (Marinhas), no valor de 200 Euros e, por último, foi a vez do Jardim de Infância de Igreja (Forjães) que recebeu a importância de 400 Euros, correspondente ao 1.º prémio, cujas crianças fizeram um trabalho original, onde as cascas de ovos e o papel foram os principais materiais utilizados.

Simão Pedro Frutuoso
Médico Pediatra

ARCO - TECTO

José Dias Loureiro

TECTOS FALSOS E DIVISÓRIAS CONSTRUÇÃO E REMODELAÇÃO GERAL DE INTERIORES
PLADÚR, ISOLAMENTOS, SOALHOS FLUTUANTES LOJAS - RESTAURANTES - CAFÉS
PINTURA, MOSAICOS E AZULEJOS RESTAURO DE HABITAÇÕES

Sr. José - Telms:
963 959 874 / 914 023 299 4750 - 200 ARCOZELO BCL

SAÚDE INFANTIL

A febre tifóide

A febre tifóide é uma doença infecciosa provocada por uma bactéria chamada salmonella typhi, que se encontra disseminada por todo o mundo.

É uma doença bastante conhecida entre a população e bastante temida também.

No entanto grande parte das infecções provocadas por bactérias desta família das salmonellas são moderadas e não passam de vulgares diarreias.

A febre tifóide é, na realidade, a infecção mais grave deste grupo e caracteriza-se por um início geralmente abrupto (especialmente nas crianças mais velhas pode ser insidioso), com arrepios, dores de cabeça, cólicas abdominais,

obstipação a que se segue diarreia e febre alta.

O toque em vários órgãos é notório, nomeadamente no cérebro cujo atingimento se manifesta por sinais meníngeos e alterações do estado de consciência. Em cerca de 15% das crianças surgem típicas manchas vermelhas no tronco.

A doença adquire-se pela ingestão de água ou alimentos contaminados por fezes de doentes ou portadores. Frutos, vegetais e crustáceos retirados de águas inquinadas com esgotos são também frequente fonte de contágio.

As moscas constituem igualmente uma importante fonte de disseminação da infecção.

Cerca de uma a três semanas depois do contágio, dependendo da quantidade de bactérias ingeridas, manifesta-se a doença.

As complicações mais frequentes e perigosas incluem hemorragia gastrointestinal (2-10%) e perfuração intestinal

(1-3%). Ocorrem habitualmente na segunda ou terceira semanas de doença e, principalmente a perfuração, pode ser causa de morte.

O tratamento, que é prolongado, inclui o uso de um antibiótico específico e medidas gerais de dieta e repouso.

Com um tratamento correcto a mortalidade é inferior a 1%, e podem surgir recidivas algumas semanas mais tarde, em 10-20% dos casos.

Cerca de 2-5% dos doentes tornam-se portadores crónicos da bactéria, que se multiplica em vários pontos do organismo, nomeadamente da vesícula biliar e são eliminados continuamente pelas fezes, constituindo perigosa fonte de contágio para as outras pessoas. Esse risco é tanto maior quanto menor for o nível higiénico-sanitário do portador.

A febre tifóide requer, para o seu controle, medidas de saúde pública, que passam por uma educação sanitária da

população, muito especialmente dos portadores e uma adequada política de águas e saneamento.

Contudo, o combate à infecção começa em casa de cada um de nós, onde o manuseamento da água e dos alimentos deve obedecer a rigorosas medidas de higiene. De igual modo normas estritas de higiene pessoal devem ser observadas.

Nem imaginam, caros leitores, quantas doenças se evitavam (não só a febre tifóide), se existisse um melhor nível higiénico-sanitário pessoal e colectivo.

Simão Pedro Frutuoso
Médico Pediatra

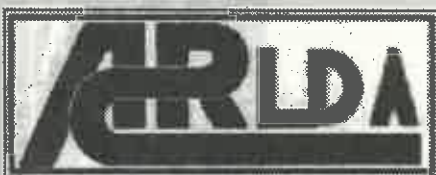

ALBINO REGADA

Construções, L.da

COMPRA E VENDA DE PROPRIEDADES

Apartamentos • Lojas • Lotes • Escritórios • Terrenos

Rua Comércio da Póvoa, 18 - Telefone 252616770 - 4490 PÓVOA DE VARZIM
Escrit.: APÚLIA - Telefone 253983972 - Telemóvel 96 4030441

as freguesias



Encontro dos marinheiros "Filhos da Escola"

Ponte de Lima recebeu, no dia 19 de Janeiro, em festa, os voluntários representantes dos 704 "Filhos da Escola" da Marinha, que, em 13 de Janeiro de 1969, se apresentaram em Vila Franca de Xira, para servir a Pátria, defender o Império e proteger o povo.

Vindos de todo o Portugal com suas famílias, os patriotas que serviram o País como telegrafistas, manobras, condutores de máquinas, fuzileiros, fogueiros, electrotécnicos, artilheiros, pilotos de barcos, escripturários, trouxeram também a alegria, a liberdade social, a vontade de conviver e reviver os momentos de profunda amizade, de sofrimento, plena carência, mas de enorme camaradagem, que os manteve unidos durante os anos que deram ao País e às suas gentes.

"Sofremos, chorámos, cantámos, trabalhámos, enfrentámos tudo e todos, no mar e ou em terra, cá e lá nas ex-províncias...", diziam, imbuídos do espírito patriótico, que, ainda hoje, os acompanha e fazem sentir quando cantam o Hino Nacional de que salientam «contra os canhões, marchar, marchar».



A recepção, junto do rio Lima, foi marcada por fortes abraços e gritos de alegria, pois, apesar de ser o V Encontro, um ou outro apareceu pela primeira vez com promessas de não faltar mais.

A missa na Igreja Matriz, celebrada pelo capelão Sérgio da Marinha, permitiu momentos de reflexão e de saudade daqueles que partiram durante o serviço militar e após essa

vivência de singular recordação.

No «Sonho do Capitão», as cerca de duas centenas e meia de convivas confraternizaram num ambiente de indescritível festa, animados pelo Filho da Escola, Jesuino dos Santos Faria; saborosa e muita comida; variada e suficiente bebida; música ambiente do organista local; música popular da concertina e do acordeão acom-

panhados com exímios percussionistas; houve poesia; surpreendente, contudo, foi a intervenção de José Caldeira Pintor, o homem da harmónica de boca: foram tangos, viras, corridinhos, malhões, marchas, foi uma surpreendente surpresa para quem não conhecia e o reforço da admiração para os seus amigos.

(continua)

Américo Martins

Antas

Posse dos novos órgão autárquicos

Após as eleições de 16 de Dezembro de 2001 a composição da Junta de Freguesia e da Assembleia de Freguesia passou a ser diferente do mandato anterior.

Face aos resultados obtidos pelas listas concorrentes os novos órgãos da freguesia de Antas passaram a ficar assim constituídos:
Assembleia de Freguesia:

Presidente - Albino Laranjeira Vieira (PS); 1.º Secretário - Alcino Neiva (UPA); 2.º Secretário - José Alberto Viana (UPA); Vogais - Baltazar Costa (PSD), Fernando San-

tos (PSD), Anselmo Cunha (PSD) Maria Celeste Gregório (PS), José Gonçalo Gregório (UPA) e António da Cruz (PSD).

Para a Junta de Freguesia, presidida por Vitor Faria, do PSD, foram eleitos como Secretário, Manuel Sousa Caseiro (UPA) e como Tesoureiro, José Albino de Sá (PS).

Antas precisa de ser uma terra de vanguarda, no progresso e no bem estar das suas populações.

Novos órgãos autárquicos de Apúlia decididos a mudar

Decorreu no passado dia 8 de Janeiro, no salão nobre da Junta de Freguesia de Apúlia, o acto de instalação e consequente tomada de posse dos membros eleitos pelas três listas concorrentes às eleições autárquicas do dia 16 de Dezembro de 2001.

Acto bastante concorrido pela população, expectante, porventura, de saber qual o resultado final da votação e consequente composição dos órgãos autárquicos, representativos da freguesia.

De recordar que os resultados do pretérito dia 16 de Dezembro, saldaram-se num empate, em termos de mandatos, entre o PSD e a Lista Independente - MUDAR APÚLIA, que obtiveram quatro mandatos cada, assegurando o PS o mandato restante.

Também o facto da Lista Independente ter obtido a votação que conseguiu, 1050 votos, terá despertado o interesse, por parte da população, para este acto solene, já que foi um resultado inédito para uma lista opositora, que se apresentou a sufrágio, pela primeira vez, com uma composição marcadamente jovem e inovadora, mais ainda pelo facto da Freguesia de Apúlia ser, há bastantes anos a esta parte, um bastião do PSD e, portanto, uma fortaleza, considerada por muitos, como inexpugnável.

Após o presidente da Assembleia de Freguesia cessante ter cumprido todas as formalidades legais relativas ao acto de instalação, procedeu-se à eleição dos restantes membros do órgão executivo. Depois de uma eleição disputada entre os membros da Lista Independente e do PSD, os resultados ditaram a seguinte composição: Presidente da Junta: Otilio Hipólito (PSD); Secretário: Amarello Filipe Norte (Lista Independente); Tesoureiro: Jorge David Azevedo (Lista Independente).

No que concerne à Assembleia de Freguesia a votação efectuada apenas com a indicação dos membros da Lista Independente para Presidente e primeiro secretário e com o elemento do PS para segundo secretário, já que o PSD, após a recusa de um dos seus elementos para disputar a eleição para presidente da Assembleia de Freguesia, não apresentou qualquer proposta para disputar os restantes lugares. Assim a votação ditou a seguinte composição: Presidente da Assembleia de Freguesia: Paulo Alexandre Oliveira (Lista Independente); 1.º Secretário: Paulo Miguel Fortes (Lista Independente); 2.º Secretário: António Ribeiro (PS). Além destes elementos fazem ainda parte do plenário da Assembleia de Freguesia: Carlos Manuel Gil e Luís Manuel Faria, pela Lista Independente, e Emílio Dias, João Cândido Pereira, Manuel Lopes e António Neiva, pelo PSD.

Após a tomada de posse dos membros eleitos, usou da palavra o Dr. Paulo Oliveira, reafirmando o espírito e propósito de mudança da candidatura da lista - MUDAR APÚLIA, dizendo que "... atendendo aos resultados eleitorais não poderíamos, neste momento alhear-nos da confiança e responsabilidade que os Apulienses em nós depositaram". E, em jeito de conclusão, afirmou: "Não abdicaremos das nossas ideias e projectos, muito menos das nossas convicções, na certeza de que nos espera, um mandato bastante trabalhoso, de abnegação, de colaboração e de concórdia".

Fonte Boa

Junta e Fabriqueira preocupadas com a freguesia

Após a eleição dos novos órgãos autárquicos, a nova Junta de Freguesia reuniu, no passado dias 18 de Janeiro, com a Comissão Fabriqueira local

para análise conjunta das carências sociais existentes nesta localidade.

As referidas entidades entenderam por bem diagnosticar

as situações, porventura, existentes, e, dentro de um saudável entendimento, agirem em conformidade, com vista à resolução dos problemas



Mário Fernando da Rocha Enes Torres



Sua esposa, filho, filhas, nora, genros, netos e mais família, vêm por este meio agradecer reconhecidamente a todas as pessoas que acompanharam o funeral do saudoso extinto, assim como a todas aquelas que de qualquer modo lhes manifestaram sentimentos de pesar, comunicando que a missa de 7.º dia se realiza no próximo dia 5 de Fevereiro, na Igreja Matriz de Fão.

Reconhecidamente,

A FAMÍLIA

Fão, 1 de Fevereiro de 2002.

Falecimentos

† No dia 31 de Janeiro faleceu em Fão, Mário Fernando da Rocha Enes Torres, de 79 anos de idade, natural de V. do Castelo e residente naquela vila.

† Na última quinzena de Dezembro, faleceu em Fonte Boa, Salvador da Silva Pontes, de 80 anos de idade.

† No Hospital de Barcelos fa-

leceu no dia 4 de Janeiro António Lima Ribeiro, de 68 anos de idade, natural e residente na freguesia de Marinhãs.

† No lugar de Outeiro, freguesia de Marinhãs, faleceu no dia 17 de Janeiro, Manuel Brás Junior, de 85 anos de idade.

† Faleceu no passado dia 15 de Janeiro, no lugar de Gui-

lheta, freguesia de Antas, donde era natural e residente, Ave-lino Alves Caseiro, viúvo, de 78 anos de idade.

† No dia 4 de Janeiro, faleceu em Marinhãs, Regina Moreira, de 75 anos de idade.

JE apresenta a todas as famílias enlutadas sentidos cumprimentos de pesar.

Associação Humanitária dos Dadores de Sangue de Esposende RECOLHAS DE SANGUE

A Associação Humanitária dos Dadores de Sangue do Concelho de Esposende, efectua recolhas de sangue, nos próximos dias 10 e 17 de Fevereiro, respectivamente, no Hospital de Fão e no Centro Paroquial de Marinhãs, como habitualmente, das 09:00 às 12:30 horas.

WOLVERINE TUBAGEM (PORTUGAL), LDA.

Empresa multinacional Americana, localizada na Zona Industrial de Esposende, pretende admitir para os seus quadros funcionários com o seguinte perfil:

Refª 04-Técnicos de Laboratório (M/F):

Reportando ao Director de Qualidade, será responsável pela realização de diferentes testes e ensaios a desenvolver no laboratório. Deverá assegurar o bom funcionamento de todos os equipamentos, promovendo os padrões de qualidade vigente na empresa.

Requisitos:

- 12º ano de escolaridade
- Conhecimentos de Inglês
- Conhecimentos informáticos na óptica do utilizador,
- Boa capacidade matemática
- Conhecimentos básicos de Sistemas de Qualidade
- Boa capacidade de comunicação e iniciativa pessoal
- Idade inferior a 30 anos.

Oferece-se:

- Remuneração e benefícios em função da experiência demonstrada,
- Prémios mensais em função do desempenho,
- Bom ambiente de trabalho em empresa sólida e em projecto inovador,
- Formação contínua,
- Cantina própria,
- Integração nos quadros após avaliação das capacidades.

As inscrições poderão feitas através de carta acompanhada de "C.V." com indicação da respectiva referência ou através de inscrição directa na seguinte morada:



WOLVERINE TUBAGEM (PORTUGAL), LDA.
Zona Industrial de Esposende
Apartado 21
Telefone: 253 969 390
4744-909 ESPOSENDE

PASSA-SE

**Clube de Vídeo
ou vende-se o recheio
Contacto 939 439 211**

Simão Pedro Frutuoso**MÉDICO ESPECIALISTA – PEDIATRIA****MARCAÇÕES TODOS OS DIAS**

Praça Marquês de Pombal - Ed. Marquês de Pombal - Sala 101
(Em frente aos torreões do Mercado)
Telef. 252 620 682 – PÓVOA DE VARZIM

FOTO BIT**DE: CARLOS AUGUSTO P. BOGO**

Reportagens de Casamentos em vídeo
com montagens VHS e fotografias.
Revelações de filmes, reproduções preto e branco
e passes rápidos

R. José Vieira, 13 - Telef. 253 964 855 • 4740 ESPOSENDE

Sílvia Taria
Médica Dentista

R. de S.º António, 8 - Palmeira de Faro • 4740-598 ESPOSENDE • ☎ 253 99 51 40

96.1
RÁDIO ONDA VIVA
Líder de Audiências

Praça dos Combatentes, 15 - Póvoa de Varzim

(Do «Jornal de Esposende», N.º 466, de 1-02-2002)

CARTÓRIO NOTARIAL DE ESPOSENDE

NOTÁRIO – Lic. António Gonçalves de Sousa

CERTIFICO narrativamente para efeitos de publicação que a folhas sessenta e duas e seguintes do livro de Escrituras Diversas n.º 165-E deste Cartório, foi exarada uma escritura de justificação notarial com a data de vinte e seis de Dezembro de dois mil e um, na qual:

ALBINO RIBEIRO REGADO, e mulher MARIA ARMINDA PATRÃO PEIXOTO REGADO, casados sob o regime da comunhão geral, naturais da freguesia de Marinhãs, deste concelho, onde residem no lugar de Pinhote.

DECLARARAM

Que são donos e legítimos possuidores, com exclusão de outrém, de um prédio rústico, composto por cultura de regadio, no sítio da Agra de S. Sebastião, da freguesia de Marinhãs, deste concelho, com a área de quatrocentos e setenta metros quadrados, a confrontar do norte com António Moreira Silva, do sul com caminho, do nascente com Manuel Gonçalves Regado e do poente com Isabel Alves Peixoto e outros, não descrito na Conservatória do Registo Predial de Esposende, inscrito na matriz em nome do justificante marido sob o artigo 2957, com o valor patrimonial de 3.453\$00 e o atribuído de DUZENTOS MIL ESCUDOS.

Que não possuem título formal que lhes permita registar na competente Conservatória o identificado prédio, mas que no entanto, entraram na posse do mesmo, há mais de vinte anos, por volta do ano de mil novecentos e oitenta, através de compra meramente verbal feita a Manuel Alves Regado e mulher Fernanda Amaro Capitão, residentes que foram no lugar de Cepães, daquela freguesia de Marinhãs.

Que sempre estiveram e se têm mantido na posse e fruição daquele prédio, há mais de vinte anos, cultivando-o, colhendo os seus frutos, pagando impostos e administrando-o com ânimo de quem exercita direito próprio, fazendo-o de boa fé, por ignorarem lesar direito alheio, pacificamente, porque sem violência, contínua e publicamente, com conhecimento de toda a gente, sem interrupção ou oposição de quem quer que seja.

Que dadas as enunciadas características de tal posse, adquiriram o identificado prédio por USUCAPIÃO, não dispondo todavia, dado o modo de aquisição, de documento ou título formal que lhes faculte a prova do seu direito, base do registo que pretendem fazer a seu favor.

E para suprir a falta de título, prestam estas declarações para efeitos de primeira inscrição no Registo Predial.

Está conforme o original na parte transcrita, e na certificada.

Cartório Notarial de Esposende, 26 de Dezembro de 2001.

O Escriturário Superior,
(Assinatura ilegível)

João Lima Espectáculos

Os melhores Grupos
e Artistas Musicais.
para as suas Festas

Rua S.º do Pilar, n.º 15
4740-577 Marinhãs - Esposende
Telfx: 253 962433 Telem.: 962823013

LIA ROQUE**TERAPEUTA DA FALA**

Rua 1ª de Dezembro, 1 - 1º 4740-226 ESPOSENDE
Telem. 93 848 20 80

Intervenção para adultos e crianças com:

- atrasos no desenvolvimento da linguagem
- deficiência auditiva; alterações na articulação da fala
- patologias da voz; gaguez; afasias

Consulta de Nutrição

Dr. Nuno Oliveira

Lic. Faculdade Ciências da Nutrição e Alimentação
da Universidade do Porto

- Problemas de obesidade, diabetes, colesterol
- Aconselhamento alimentar a grávidas, crianças
- Outros problemas relacionados com a nutrição

Contratos com: ADSE, ADMG, SAD-PSP, ADME,
ADMSA, ADMA, CGD

HOSPITAL DE ESPOSENDE - 3.ª Feiras de Manhã

(Do «Jornal de Esposende», N.º 466, de 1-02-2002)

TRIBUNAL JUDICIAL DE ESPOSENDE**2.º JUÍZO****Anúncio****(2.ª Publicação)**

Processo: 345/1999
Execução Ordinária
Exequente: EMÍLIA DA CONCEIÇÃO TARRIO PEREIRA
Executado: JOSÉ MANUEL MIRANDA DO VALE e mulher

Correm éditos de 20 dias para citação dos credores desconhecidos que gozem de garantia real sobre os bens penhorados ao(s) executado(s) abaixo indicados, para reclamarem o pagamento dos respectivos créditos pelo produto de tais bens, no prazo de 15 dias, findo o dos éditos, que se começará a contar da data da segunda e última publicação do anúncio.

Bens penhorados: móveis

Executado(s):

JOSÉ MANUEL MIRANDA DO VALE e mulher, Rua Sr.ª de Fátima, 18, Apúlia, 4740 ESPOSENDE, NIF: 0, BI: 0, Data de Nascimento:

Esposende, 21-12-2001

N/Referência: 16620

O Juiz de Direito
(Dra Paula Cardoso)

O Oficial de Justiça
(Adriana Dias)

³ Solicita-se que na resposta seja indicada a referência deste documento

(Do «Jornal de Esposende», N.º 466, de 1-02-2002)

TRIBUNAL JUDICIAL DE ESPOSENDE**2.º JUÍZO****Anúncio****(1.ª Publicação)**

Processo: 111/2000
Acção de Processo Sumário
Autor: José Marino Morgado Priegue
Réu: João Onofre dos Santos e Outro(s)

Nos autos acima identificados, correm éditos de 30 dias, contados da data da segunda e última publicação do anúncio, citando Paulo Sérgio dos Santos, Lugar de Eira d'Ana, Palmeira de Faro, 4740 Esposende, NIF: 0, BI: 0, na qualidade de Réu, com última residência conhecida na(s) morada(s) indicada(s) para, no prazo de 20 dias, decorrido que seja o dos éditos, contestar, querendo, a acção, com a cominação de que a falta de contestação importa a confissão dos factos articulados pelo(s) autor(es) e que em substância o pedido consiste, tudo como melhor consta do duplicado da petição inicial que se encontra nesta Secretaria, à disposição do citando.

Fica advertido de que não é obrigatória a constituição de mandatário judicial⁵.

Esposende, 18-12-2001

N/Referência: 15860

O Juiz de Direito
(Dra Paula Cardoso)

O Oficial de Justiça
(Lurdes Costa)

⁵ Nos termos do art.º 32.º do CPC é obrigatória a constituição de advogado nas causas da competência de tribunais com alçada, em que seja admissível recurso ordinário; nas causas em que seja admissível recurso independentemente do valor; nos recursos e nas causas propostas nos tribunais superiores.

⁶ Solicita-se que na resposta seja indicada a referência deste documento.

**Compro Terreno
para construção**

- Área entre 650 - 900 M2
- Com 22 m de largura » até 9.000 cts
- Até 3 KM de Esposende

966 275 066

Tarifário - Proposta 2000

LAZER

Aprendizagem Geral
Lazer Regular
Lazer Regular - Família:
Até ao 3.º elemento
A partir do 4.º elemento

	Mensalidades	
	Jovens	Adultos
Aprendizagem Geral	3 200\$00	4 000\$00
Lazer Regular	4 000\$00	5 000\$00
Lazer Regular - Família: Até ao 3.º elemento	2 000\$00	2 500\$00
A partir do 4.º elemento	1 500\$00	2 000\$00

ESPOSENDE

desporto

Futebol



II Divisão B - Zona Norte

ESPOSENDE, 1
Taipas, 1

O encontro entre o Espo- sende e o Taipas teve como prin- cipal protagonista o árbitro que não assinalou três gran- des penalidades a favor da equipa da Foz do Cávado, in- fluenciando o resultado final.

O Espo- sende, apesar de ceder um empate em casa, demonstrou que tinha capa- cidade para vencer, não fosse a péssima arbitragem a que se assistiu, em prejuízo dos da casa.

Apesar de ter inaugurado o marcador, logo no início do desafio, não foi permitido ao Es- posende dilatar o resultado.

Leixões, 1
ESPOSENDE, 0

A equipa do Espo- sende não conseguiu pontuar na sua visita ao estádio do Mar, ao defrontar a equipa sensação da Taça de Portugal.

O Leixões apesar de ter vencido por uma bola a zero, não convenceu, sendo certo que a formação esposendense foi de novo prejudicada pela arbitragem.

Os jogadores do Espo- sende ainda tentaram dar a volta ao resultado mas tal não foi possível, graças não só à sua ineficácia atacante, mas também devido ao trabalho do árbitro.

CLASSIFICAÇÃO		
Equipa	J	P
1.º Marco	18	43
2.º Leixões	18	42
3.º F.C. Porto B	18	38
4.º Bragança	18	30
5.º Gondomar	18	27
6.º Ermesinde	18	25
7.º Paredes	18	25
8.º Vilanovense	18	23
9.º Vila Real	18	22
10.º Vizela	18	21
11.º ESPOSENDE	18	20
12.º Sp. Braga B	18	20
13.º Taipas	18	20
14.º Canelas	18	20
15.º Famalicão	18	19
16.º Sandinenses	18	19
17.º Infesta	18	19
18.º P. Rubras	18	19
19.º Joane	18	19
20.º Freamunde	18	18

Campeonatos Regionais da A. F. de Braga

Na Divisão de Honra o Mar- inhas supreeu o Sporting da Ucha, no seu reduto, inflin- gindo pesada derrota ao seu mais directo adversário à sub- vida de divisão.

Apesar desta proeza os mar- inhenses tinham sido batidos em casa na jornada anterior.

Quanto ao Gandra, apesar de ter sofrido duas derrotas se- guidas, mantém-se a meio da tabela.

Os clubes do concelho que militam na I Divisão têm obtido resultados satisfatórios, com realce para a equipa do Forjães que se mantém na corrida pela subida, apesar de ter sido der- rotada em Vila Chã, no derby concelhio.

Na II Divisão o destaque, vai para o Estrelas de Faro que deixou de ser o líder.

DIVISÃO DE HONRA - Série A		
CLASSIFICAÇÃO		
Equipa	J	P
1.º Sp. Ucha	15	37
2.º Marinhãs	15	32
9.º Gandra	15	19
16.º Soarense	15	11

I DIVISÃO - Série A		
CLASSIFICAÇÃO		
Equipa	J	P
1.º Laje	13	25
7.º Forjães	13	20
10.º Vila Chã	13	17
12.º Apúlia	13	11
14.º Cabreiros	13	5

II DIVISÃO - Série A		
CLASSIFICAÇÃO		
Equipa	J	P
1.º Gondizalves	10	21
2.º Estrelas Faro	10	20
5.º Fonte Boa	10	15
12.º Mac.Rates	10	4

III Divisão - Série A

Valenciano, 3
FÃO, 2

A equipa do Fão não con- seguiu vencer em Valença do Minho, apesar da réplica que ofereceu perante a equipa local.

Durante o encontro os ho- mens de Fão tudo fizeram para não saírem derrotados, pois a sua situação na tabela classificativa não é das me- lhores.

A razão dos últimos resu- ltados negativos, talvez esteja na intranquilidade que a equi- pa vive perante o espectro da descida de divisão que condi- ciona o seu rendimento.

Amares, 1
FÃO, 1

O empate do Fão em Ama- res merece ser destacado, pois pode ser servir de alavanca para a desejada recupe- ração classificativa.

Apesar de ter dois jogos fora consecutivos a equipa tem demonstrado vontade em obter melhores resultados.

A recuperação tem de ser feita à custa dos encontros a realizar em casa, perante equi- pas teoricamente mais aces- síveis, de maneira a não des- perdiçar pontos, importantes para a sua manutenção na III Divisão Nacional.

CLASSIFICAÇÃO		
Equipa	J	P
1.º M.ª Fonte	18	38
2.º Vianense	18	37
3.º Fafe	18	33
4.º Valenciano	18	33
5.º Juv. Ronfe	18	32
6.º Montalegre	18	31
7.º Pevidém	18	29
8.º T. Bouro	18	28
9.º Limianos	18	24
10.º Vilaverdense	18	23
11.º Amares	18	22
12.º Monção	18	22
13.º Ág. Graça	18	22
14.º M. Cavaleiros	18	21
15.º Atl. Valdevez	18	18
16.º Valpaços	18	15
17.º FÃO	18	15
18.º Merelinense	18	8

Andebol

Juvenis do Centro Social de Mar a um passo do apuramento para o Nacional

A realizar um campeona- to de elevada categoria, a equipa de Juvenis da Ju- ventude Mar, está a um passo de garantir o apuramento directo para o campeonato nacional da modalidade, se conquistar o primeiro lugar da Associação de Andebol do Porto, prova que neste mo- mento lidera isolada, sem derrotas, com vitórias em todos os jogos realizados, o que mantém a equipa muito motivada e moralizada.

ÚLTIMOS RESULTADOS
J.Mar, 17 - Col. Gaia, 13
Alfenense, 16 - J.Mar, 24
J.Mar, 26 - Montiaga, 19

A equipa de Iniciadas con- quistou o 1.º lugar (2.ª Onda) da 1.ª Divisão da Associação de Andebol do Porto.

Após uma campeonato bastante disputado, a equipa da Juventude de Mar, impôs- se às demais concorrentes, acabando a prova sem conhe- cer o amargo da derrota, o

que significa, ter ganho todos os jogos disputados.

ÚLTIMOS RESULTADOS
A.Garrett, 6 - J.Mar, 20
Modicus, 11 - J.Mar, 24

Todos os olhos ligados ao andebol nacional concentram as suas atenções às sensacio- nais carreiras que as equipas da Juventude de Mar estão a realizar na presente época.

INFANTIS
Col. Gaia, 4 - J.Mar, 14

TROFÉU REGULARIDADE

Jornal de Espo- sende / Espo- sende Rádio

ESPOSENDE: Víal, 5 pontos; Slagalo, 3 pontos; Fernando Gomes, 2; Carlos Agostinho, Ruizinho, Luís Miguel, Eduardo, Paulinho Cepa e Pedro Maciel, 1 ponto cada.

FÃO: Muchacho, 3 pontos; Mário, Pedro Marques, Pedro Lomba e David, 2 pontos cada; Paulo Teixeira, China e Perú, 1 ponto cada.

Campeonato Nacional de Juniores

Marinhãs continua a lutar pela manutenção

Os jovens do Marinhãs como noticiámos na última edição conseguiram uma vitória conclusiva, frente à equipa do Chaves.

Na difícil deslocação a Braga, o primeiro classifica-

do da série, os marinhenses voltaram a perder, apesar de lutarem bastante por outro resultado.

A situação do Marinhãs complicou-se ao consentir uma derrota caseira, perante

o Barrocelas, uma equipa que luta igualmente pela permanência.

Resultados
Braga, 3 - Marinhãs, 1
Marinhãs, 1 - Barrocelas, 2
Gil Vicente, 2 - Marinhãs, 0

Atletismo

Atletas esposendenses em destaque

A equipa da A.D.E, partici- pou no final do ano pas- sado na S. Silvestre de Erme- sinde, uma prova com difícil percurso, que ligava as locali- dades de Ermesinde e Va- loção, numa distância de do- ze quilómetros.

Todos os atletas esposen- denses presentes obtiveram bons resultados, se consi- derarmos que apenas con- cluíram esta prova cerca de

400 concorrentes, o que demonstra as dificuldades sentidas pelos participantes. Os atletas, representantes da A.D.E, participaram igual- mente noutras provas do fim do ano, com resultados que, oportunamente, divulgare- mos.

S. Silvestre de Ermesinde

Seniores
52.º - David Marques

Veteranos I
21.º - Manuel Fernando

Veteranos II
14.º - António Lopes

Veteranos III
3.º - Torcato Moreira
7.º - Orlando Vieira
11.º - Jorge Loureiro
13.º - Paulo Guimarães

Na classificação colecti- va, escalão de Veteranos, a A.D.E. obteve o sexto lugar.



Espomecânica - Manutenção de Veículos, Lda.

GRUPO ESPOAUTO

A revisão do PDM de Esposende

João de Barros

(Continuação)

Esta política de solos deve, no entanto, ser articulada com a reserva de áreas e zonas adequadas à construção de habitação social, ou de custos controlados, principalmente nas freguesias onde a pressão urbanística é elevada, fazendo com que os preços da habitação não sejam acessíveis aos naturais dessas freguesias.

4. Vias de comunicação

No fundamental, as vias de comunicação existentes são suficientes para ligar as freguesias entre si e com a sede do concelho, apesar das restrições actualmente impostas na velha ponte de Fão, resultado da inépcia governamental e da falta de peso político dos nossos autarcas em exigir uma solução rápida para os problemas que aí se verificam.

Para além destas, encontra-se em execução uma chamada via radial sul de Apúlia, de difícil justificação actual,

a menos que se pretenda valorizar determinadas zonas e terrenos na parte sul da freguesia, já que as pressões de desenvolvimento e de trânsito não a justificam e, tanto quanto se saiba, não vai estabele-

cer qualquer ligação com a freguesia vizinha de Aguçadora.

Está ainda prevista uma nova ligação entre Fão e Apúlia, também sem grande justificação, a menos que também aí se queira criar

deverá ser transformada em avenida urbana (espera-se que com faixas ajardinadas nas suas bernas), irá também criar pressões urbanísticas, as quais deverão ser combatidas com plano adequado, já que

de uma rede de saneamento, embora por vezes as opções quanto à localização de reservatórios de água ou a proliferação de estações de tratamento de águas residuais com elevados custos de fun-

beiros e seus leitos de cheia, assistindo-se geralmente ao seu estrangulamento em zonas sujeitas a planos de urbanização e em zonas urbanas. Isso tem como resultado, em épocas de chuvas intensas e contínuas, o surgimento de inundações várias, com os prejuízos e consequências conhecidas, que bem poderiam ser evitadas.

No que se refere à rede eléctrica, a planificação do seu desenvolvimento deve ter em atenção as perspectivas de desenvolvimento urbanístico que venham a ser definidas no PDM, sob pena de, a breve prazo, se verificar uma perda de qualidade no abastecimento eléctrico, como por vezes se vem verificando em algumas zonas, o mesmo se podendo dizer quanto à rede telefónica.

A terminar, uma breve referência à rede de gás - foi prometido aos esposendenses que haveria gás canalizado até ao final deste ano. Só perguntamos onde está?

Por isso sugerimos que, antes de promessas vãs, seja feita uma planificação da futura rede de gás, em concordância com o PDM.

Esposende, 6 de Novembro de 2001

João de Barros



Crianças de todo o Concelho exibem trajes de Carnaval ecológicos

As escolas do concelho vão participar em mais um desfile de Carnaval, promovido pela Câmara Municipal, com o objectivo de sensibilizar a comunidade escolar para as questões ambientais.

A semelhança de anos anteriores, também este ano se vai verificar uma grande participação das escolas concelhias.

Na próxima sexta-feira, dia 8 de Fevereiro, no Largo Rodrigues Sampaio, está marcado o encontro de todas as crianças, pelas 9,30 horas, seguindo-se o desfile pela cidade.

novas frentes de construção, e destruir de uma vez por todas a zona nascente do coberto vegetal existente entre Fão e Apúlia

Está também prevista uma nova via a nascente da EN 13, em Esposende, a qual, embora necessária para substituir a EN 13, que

não é o novo plano da zona nascente que o irá fazer.

5. Infraestruturas básicas

Tem prosseguido a um ritmo razoável a campanha iniciada pelo falecido presidente Lusa Faria de dotar todo o concelho de uma rede de abastecimento de água e

cionamento, possam ser criticáveis. Sugere-se aqui que, ao nível do PDM, seja definida a localização destes órgãos de uma forma racional.

Quanto às águas pluviais, tem-se verificado que não tem sido devidamente contemplado o respeito pelo traçado natural dos diversos ri-

ASSINATURA E PREÇO DO JORNAL DE ESPOSENDE PARA 2002

Com a entrada do Novo Ano verifica-se uma redução significativa nas participações do Porte Pago.

Para além da introdução do Euro, os valores a aplicar, quer pelo preço de cada exemplar do Jornal de Esposende, que se mantém, quer da sua assinatura, não sofrem, pelo menos até Agosto (data do aniversário) grandes alterações, passando a assinatura anual a ser de 10 euros, para Portugal; de 12,50 euros para a Europa e 14 euros para Extra Europa, fixando-se a assinatura de amigo em 15 euros.



José Jacinto Pereira Ribeiro

TALHO Nº 1 TALHO Nº 2
TEL. 253 98 19 20 TEL. 253 98 19 46
Avenida da Praia R. dos Sargaceiros
4740-033 APÚLIA



PUB.
ENTRE NA ONDA CONNOSCO
Visite a Área Comercial

MEDITAÇÃO

Por PIEDADE SILVA

Nunca despreze os pequenos quando estiver a subir, pois poderá encontrá-los quando estiver a descer.

Autor desconhecido



CASAMENTOS

Espectacular salão c/ar condicionado, Tv Gigante e sistema de som!
Temos o melhor serviço, as melhores amentas, a melhor decoração e o melhor PREÇO!

O s/ CASAMENTO vai ser animado c/ rancho folclórico, banda de música, cantares ao desafio e palhaços.

Tudo isto completamente grátis!

Consulte-nos e nós explicamos o porquê desta " oferta ".

QUINTA DA MALAFAIA

Antas- Esposende - Tel. 253 20 37 40 - Fax. 253 20 37 49

Temos também um RESTAURANTE REGIONAL - Aberto Diariamente -

ARRAIAS TODOS OS SÁBADOS DE JUNHO A NOVEMBRO

JORNAL DE ESPOSENDE



Suplemento N.º 97

Sexta-feira, 1 de Fevereiro de 2002

a escola
na
imprensa

COORDENAÇÃO DE UM GRUPO
DE PROFESSORES

A nova moeda

O Euro é a nova moeda da União Europeia. Vai ser muito complicado deixar o escudo, nas primeiras semanas.

Com a nova moeda vamos viver uma vida menos complicada, porque o Euro vai ser usado em quase todos os países da Europa.

Quando as pessoas forem de férias para algum país da União Europeia onde se utilize o Euro, não precisam de cambiar o dinheiro porque utilizam a mesma moeda: o euro.

As moedas mais pequenas que vão ser utilizadas no

nosso dia a dia são: a moeda de 1cêntimo, a moeda de 2cêntimos, a moeda de 5cêntimos, a moeda de 10cêntimos, a moeda de 20cêntimos, a moeda de 50cêntimos. A moeda de 1 euro e a moeda de 2 euros são as de valor mais elevado. Há ainda as notas: 5 euros, 10 euros, 50 euros, 100 euros, 200 euros e 500 euros para quantias mais elevadas.

A nova moeda vai trazer benefícios a todos os países da União Europeia: tornar a vida mais fácil e unir as pessoas.



Ana Mafalda, Sara 5.º D

O Novo Ano

Dois mil e um é passado
Dois mil e dois é presente
Eu estou a ficar cansado
Porque dois mil e três vem à frente.

Dois mil e um está acabado
O escudo terminou
Eu estou desorientado
Porque o euro começou.

O euro começou
Estamos a evoluir
Os idosos atrapalhou
Pois não sabem agir.

Euro não é confusão
Euro é um contacto
Euro não é diversão
Euro é um pacto.

O escudo vai-nos abandonar
O euro vai abrilhantar
O euro vai entrar
O euro vai reinar.

Cátia, Cristina, Ivone, Helder, Pedro Renato - 6.º G

Os três reis magos

Era uma vez três reis magos. Eles chamavam-se: Rei Gaspar, Rei Belchior e Rei Baltazar.

Eles eram astrónomos, observavam estrelas. De repente Belchior observou uma estrela que não conhecia e perguntou:

- Baltazar, que tipo de estrela é aquela?
- É claro que é uma estrela cadente - respondeu Gaspar.
- Vamos segui-la - disse Baltazar.

Seguiram a estrela até Belém quando, por milagre, ela parou.

- Vamos ver o que se passa - disseram eles.

De repente ouviram uma voz que disse para eles irem a um estábulo adorar o Menino. Com eles iriam os pastores que apascentavam os seus rebanhos de ovelhas

Quando lá chegaram viram uma tenda com muita luz no seu interior.

- Naquela tenda nasceu Alguém importante - disse Baltazar.

- Vamos ver quem é e levamos ouro, incenso e mirra para lhe oferecer - acrescentou Belchior

Gaspar perguntou a Maria como se chamava o seu filho.

- Chama-se Jesus - respondeu ela.

E ao longo dos tempos, no dia 6 de Janeiro, comemora-se este acontecimento.

Sara Catarina, Luís Miguel, Edson - 6.º C

Animais aquáticos

No mundo existem várias espécies de seres vivos.

O assunto de que vamos falar é sobre a vida aquática, maravilhas que existem nos mares, rios e lagos.

As baleias são enormes seres vivos que se distinguem por várias características.

As orcas (as chamadas baleias assassinas) são carnívoras. São mamíferos e o aspecto físico é: pele preta com manchas brancas, dentes aguçados e são mais pequenas e leves do que a baleia azul.

As orcas são consideradas baleias assassinas, porque matam baleias de outras espécies para se alimentarem. No entanto têm uma grande inteligência e podem ser domesticadas em zoológicos. A baleia

é o animal maior do mundo, pode atingir cerca de 30 m e pesar mais do que um elefante. Alimentam-se de pequenos peixes que vagueiam no mar.

Porém as baleias estão em risco de extinção por

causa da poluição e da caça.

As focas vivem normalmente em locais gelados, são mamíferos, têm a pele cinzenta e alimentam-se de peixes.

Os golfinhos vivem normalmente nos mares, são ma-

míferos, de pele cinzenta e a sua refeição é também à base de peixe. Mas também existem golfinhos na Amazónia.

Existem mais espécies e cada uma tem uma história. Todos esses animais fazem parte da vida animal aquática.



Margarida e Diana Vieira - 6.º C

Um momento da "História"

No dia 11 de Setembro de 2001, deu-se um acontecimento trágico. Algo que abalou os alicerces da economia mundial, o mundo ocidental e que fez os povos do mundo darem as mãos, como um gesto de solidariedade. Esse acontecimento histórico foi o atentado que os terroristas da Al-Qaeda cometeram, sob o comando de Usama Bin Laden, destruindo as Twin Towers e o Pentágono, dois edifícios mundialmente importantes para a economia e para a defesa dos E. U. A.

O povo nova-iorquino, foi sem dúvida, o que mais sofreu com o acontecimento, mas no fundo, todo o mundo sofreu, pois pessoas de todas as nacionalidades morreram no atentado.

Foi tremendo o horror daqueles que testemunharam: os aviões a embater contra o edifício, as pessoas que se suicidavam, atirando-se abaixo fugindo das chamas, e as torres a desabarem, criando uma nuvem sombria sobre Wall Street.

Actualmente, o Afeganistão encontra-se em guerra com os E. U. A. O próprio povo afegão agora amaldiçoa Usama Bin Laden por ter posto o país em guerra.

Eu acho que Usama deve ser apanhado e julgado, mas também acho que os bombardeamentos devem cessar, uma vez que é o povo que está a sofrer com eles. No entanto, esta é só uma opinião, entre milhões delas....

Luís Loureiro - 6.º C

Um poema é para mim...

Um poema para mim é brincar
Com os sonhos de uma pessoa.
Aprender o que significam as coisas.
Um poema para mim é saber jogar com os sons
E os significados das palavras.

Claudia Alexandra - 5.º H

(Do «Jornal de Esposende», N.º 466, de 1-02-2002)

MINISTÉRIO DA ECONOMIA
Direcção Regional do Norte

EDITAL

D-35290/P

Faço saber que MOVIOJEM - AGÊNCIA DE TURISMO JOVEM - COOPERATIVA DE INTERESSE PÚBLICO DE RESPONSABILIDADE, L.D., pretende obter licença para uma instalação de armazenagem de combustíveis constituída por Reservatório de GPL para consumo próprio, sítio em Pousada da Juventude da Foz do Cávado, Freguesia de Fão, Concelho de Esposende, Distrito de Braga.

A referida instalação encontra-se abrangida pelas disposições dos Decretos n.º 29034, de 01 de Outubro de 1938 e 198/70, de 07 de Maio que regulamentam a importação, armazenagem e tratamento industrial dos petróleos brutos, seus derivados e resíduos, e pelos respectivos regulamentos de segurança.

Em conformidade com as disposições do citado Decreto n.º 29034, convidam-se as entidades singulares ou colectivas a apresentar por escrito, dentro do prazo de 20 dias contados da data de publicação deste edital, as suas reclamações contra a concessão da licença requerida e a examinar o respectivo processo na morada abaixo indicada.

Porto, 28-01-2002.

Pel'O Director Regional
(L.M. Vilela Pinto, Director de Serviços)

José Alberto Lopes Ferreira
(Chefe de Divisão de Combustíveis)

Rua Direita do Viso, 120 - 4269-002 Porto
Tel: 22 619 20 00 / Tax 22 619 21 99
e-mail: dre-norte@dm.min.economia.pt
URL: www.dre.norte.min-economia.pt

(Do «Jornal de Esposende», N.º 466, de 1-02-2002)

CARTÓRIO NOTARIAL DE ESPOSENDE

NOTÁRIO - Lic. António Gonçalves de Sousa

CERTIFICO, narrativamente para efeitos de publicação, que a folhas cinquenta e duas e seguintes do livro de Escrituras Diversas n.º 165-E, deste Cartório, foi exarada uma escritura de justificação notarial com a data de vinte e seis de Dezembro de dois mil e um, na qual:

MANUEL MARTINS ALVES e mulher ANA COUTO DE CARVALHO ALVES, casados sob o regime da comunhão geral, naturais da freguesia de Gemeses, deste concelho, onde residem no lugar da Barca do Lago.

DECLARARAM

Que por escritura de justificação e venda, lavrada no trinta de Dezembro de mil novecentos e noventa e um, exarada a folhas cinquenta e nove e seguintes, do livro de notas para "Escrituras Diversas", número quarenta e quatro-A, deste Cartório, justificaram por usucapião e venderam aos terceiros outorgantes, um prédio rústico, composto por horta e videiras em ramada, no sítio do Descampado, da freguesia de Gemeses, deste concelho, com a área de seiscentos e vinte metros quadrados, a confrontar do norte com António Gomes de Campos e caminho, do sul e nascente com Manuel Augusto Alves da Costa e do poente com caminho, ao tempo omissos na Conservatória do Registo Predial de Esposende e actualmente descrito sob o número trezentos e trinta e quatro, de Gemeses, e aí registado a seu favor dos terceiros outorgantes pela inscrição G-um, inscrito na matriz sob o artigo 1542, na mesma devidamente identificado.

Que na identificação do prédio, houve lapso quanto à área que é de novecentos e quarenta metros quadrados e não de seiscentos e vinte metros quadrados, e não como se indicou na citada escritura.

Está conforme o original na parte transcrita, e na certificada.

Cartório Notarial de Esposende, 26 de Dezembro de 2001.

O Escriturário Superior,
(Assinatura ilegível)

(Do «Jornal de Esposende», N.º 466, de 1-02-2002)

TRIBUNAL JUDICIAL DE ESPOSENDE

1.º Juízo

ANÚNCIO

(1.ª Publicação)

Processo: 424/2001
Carta Precatória (Distribuída)
Extraída dos autos de Execução Ordinária
Processo n.º 259/97
do Porto - 8.ª Vara Cível, 1.ª sec.

Nos autos acima identificados foi designado o dia 25.02.2002, pelas 14:30 horas, neste Tribunal, para a abertura de propostas, que sejam entregues até esse momento, na Secretaria deste Tribunal, as quais nunca poderão ser inferiores a 70% do valor base de 17.000.000\$00 (84.795,64 €), pelos interessados na compra do(s) seguinte(s) bem/bens: Fração autónoma designada por "AO" correspondente a uma habitação (n.º 30), no segundo andar, lado direito, frente e entrada pela porta n.º 3, lado norte do edifício, a segunda a contar do lado poente, com tudo o que a compõe (garagem e arrumos) do prédio denominado "Edifício das Rodas", sito na Av.ª Visconde São Januário, freguesia de Fão, Esposende, inscrito na matriz sob o art.º 1729, descrito na C.R.P. sob o n.º 00192; penhorado aos executados Rui José Neves Frade, residente em parte incerta, e Alda Maria Cruz Duarte Frade, residente na Rua Garcia Resende, Lt. 4 - 7.º Dt.º, Fontainhas, 2750 Cascais.

Existem créditos reclamados e graduados.
É fiel depositário António dos Anjos Abreu Pereira, Identificação fiscal: 178709727, Endereço: Rua Cidade de Angouleme, 7, 4490 - Póvoa de Varzim.

Esposende, 17-01-2002
N/Referência: 19899

A Juíza de Direito,
(Dr.ª Paula Cardoso)

A Oficial de Justiça,
(Lígia Souto)

³ Solicita-se que na resposta seja indicada a referência deste documento

Atendimento
Permanente

Clinica Geral
Enfermagem
Análises Clínicas
Radiologia
E.C.G.

Especialidades
Clínicas

Alergologia
Angiologia
Cardiologia
Cirurgia Geral
Cirurgia Plástica
Cirurgia Vasculer
Dermatologia
Endocrinologia
Ginecologia/Obstetrícia
Neurologia
Oftalmologia
Ortopedia
Otorrinolaringologia
Pneumologia
Psiquiatria
Senologia
Urologia



A
SUA
SAÚDE
É A
NOSSA
RAZÃO
DE EXISTIR

SANTA CASA DA MISERICÓRDIA DE ESPOSENDE
Avenida Dr. Henrique Barros Lima
4740-203 ESPOSENDE
Tel. 253 966 115/253 966 119 - Tel./Fax. 253 964 265

Serviços
de
Diagnóstico

Análises Clínicas
Cistoscopia
Densitometria Óssea
Ecografia
Ecografia Ocular
E.C.G.
Endoscopia
Mamografia
Radiologia

Agências

ARS Norte
(Região Norte)
ADMA (Marinha)
ADME (Exército)
ADMFA (Força Aérea)
ADMG (GNR)
ADSE
CGD Depósitos
AXA Seguros
MAPFRE Seguros
LUSITÂNIA
SAD/PSP (PSP)

**BELMAR
TÊXTEIS, LDA**

ADMITE

**Cortadeira/o
para corte com
experiência**

**Oferece-se
boas condições**

**Contacto:
Telef.: 253 87 20 13**

**Recepção
de
Publicidade
e
Pagamento
de
Assinaturas
do Jornal
de
Esposende**

Manuel Pereira da Costa
Av. Dr. Henrique
Barros Lima, n.º 11
(frente à GNR)
Telef. 253 962 640
4740-203 ESPOSENDE

WOLVERINE TUBAGEM (PORTUGAL), LDA.

Empresa multinacional Americana, localizada na Zona Industrial de Esposende, pretende admitir para os seus quadros funcionários com o seguinte perfil:

Refº 01-Técnicos de Manutenção Eléctrica:

Reportando ao Director de Produção, terá como funções, assegurar a manutenção dos equipamentos necessários à produção, os diversos equipamentos destinados ao manuseamento de cargas e a manutenção do edifício.

Requisitos:

- Experiência comprovada em reparações eléctricas de equipamentos fabris,
- Capacidade de interpretação de esquemas eléctricos,
- Conhecimentos informáticos na óptica do utilizador,
- Bons conhecimentos técnicos em programação de automatós.

Refº 02-Operador de Máquinas: (Masculino/Feminino)

Reportando ao Supervisor de Turno, terá como funções, assegurar a produção nos tempos pré-determinados com a qualidade pretendida.

Requisitos:

- Capacidade de trabalho com ou sem supervisão,
- Uso de senso comum,
- Capacidade de conservação de equipamentos,
- Experiência como operador de máquinas fabris.

Oferece-se:

- Remuneração e benefícios em função da experiência demonstrada,
- Prémios mensais em função do desempenho,
- Bom ambiente de trabalho em empresa sólida e em projecto inovador,
- Formação contínua,
- Cantina própria,
- Integração nos quadros após avaliação das capacidades.

As inscrições poderão feitas através de carta acompanhada de "C.V." com indicação da respectiva referência ou através de inscrição directa na seguinte morada:



WOLVERINE TUBAGEM (PORTUGAL), LDA.
Zona Industrial de Esposende
Apartado 21
Telefone: 253 969 390
4744-909 ESPOSENDE

ESPOSENDE RÁDIO

93.2 FM

sintonia todo o dia