

10 DE JANEIRO DE 2002

ANO XXIII - N.º 465  
QUINZENÁRIO  
FUNDADO EM 1978  
PREÇO: €0,50; 100\$00

DIRECTOR:  
**AMÉRICO PEREIRA MARTINS**

DIRECTOR-ADJUNTO:  
**ALEXANDRE SILVA DA COSTA**

Av. Marginal, 52  
Telef./Fax 253 963 698  
4740-203 ESPOSENDE

PORTE  PAGO  
AVENÇADO

# JORNAL DE ESPOSENDE



quinzenário informativo e regionalista



**Colossal**  
HIPERMERCADO  
Colossalmente mais Barato.  
Confere!

AVENIDA VALENTIM RIBEIRO  
Tel. 053 - 96 92 30/2/3 - Fax 053 - 96 92 33  
4740 ESPOSENDE

*Servimos à medida do seu conforto*



ALBINO NOVAIS DA VENDA & F.ªS, L.D.A  
MOBILIÁRIO  
ELECTRODOMÉSTICOS



RUA STA. MARIA DOS ANJOS - EDIF. FONTE DA MATRIZ - 1.º ANDAR - ESCRIT. 1  
APARTADO 43  
TEL./ (053) 966398 - 4740 ESPOSENDE



A sua Consultora Imobiliária



APARTAMENTOS, VIVENDAS, LOJAS,  
QUINTAS, QUINTINHAS, LOTES,  
TERRENOS

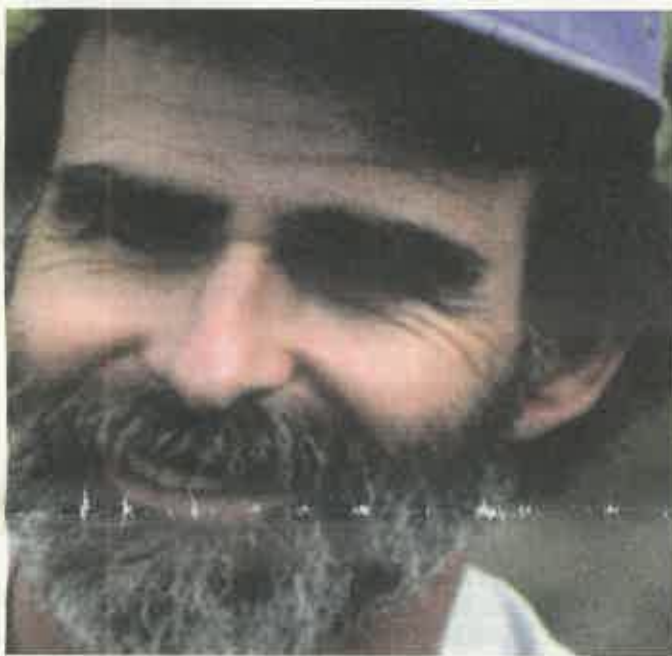

# uro NOVO

## SUMÁRIO DA EDIÇÃO JE



**CÂMARA E ASSEMBLEIA MUNICIPAL**  
Empossados os novos órgãos autárquicos | p. 4

**MUSICAL EM HOMENAGEM À LIBERDADE**  
Centro Académico de Marinhas e "Trilhos de Liberdade" | p. 5



**CENTRO INFANTIL DE ACOLHIMENTO**  
ASCRA inaugura centro em Apúlia | p. 5



A presente edição inclui o Boletim Informativo de Associação Comercial e Industrial do Concelho de Esposende



**Pinheiro Manso**  
CONDOMÍNIO FECHADO  
Piscina • Pinhal • Zona Verde

## Aqui há qualidade de vida...

Um empreendimento:  
Rua 1º de Dezembro, 25/31 - apartado 17 - Esposende  
Tel. 053 - 962238 Fax 053 - 963618



**Losa Capitão**  
Investimentos Imobiliários, Lda.



# destaque

## E depois do Escudo... Euro Novo

No início de 2002 começaram a circular as notas e moedas em euros - a nova moeda para o espaço europeu dos doze Estados-membros da União Europeia que a adoptaram como moeda única da União Económica e Monetária.

O Euro passa assim a ser a nossa moeda, substituindo o Escudo que foi um dos símbolos da soberania portuguesa, desde 22 de Maio de 1911.

O Escudo Velho, com noventa anos feitos, passou o testemunho ao Euro Novo.

Apesar do primeiro dia do ano marcar a entrada em circulação do Euro, durante dois meses, até ao fim de Fevereiro, terão ainda curso legal as notas e moedas denominadas em escudos. Depois dessa data desaparecerá para sempre o escudo.

Ano novo, nova moeda a circular em doze países europeus, facilitando as viagens e as transacções num espaço económico agora verdadeiramente integrado.

Ao que ouvimos através de alguns contactos feitos no primeiro mercado do ano, a mudança seria bem mais fácil se não houvesse o período de circulação simultânea do escudo e do euro.

Se a introdução de uma nova moeda traz sempre algumas complicações de adaptação e, por que não dizê-lo, receios na sua utilização, sobretudo para as pessoas mais idosas, também é verdade que nos teremos de habituar às novas espécies monetárias.

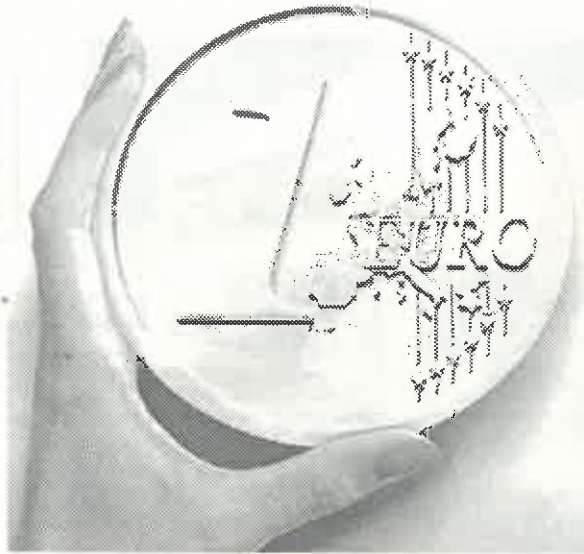

Com ou sem tabelas de conversão, com maior ou menor dificuldade no cálculo mental, preferindo a utilização de máquinas calculadoras, a verdade é que o euro passa a ser a nossa moeda.

Mas também é verdade que o período de transição não deveria existir, porque aqueles que sempre manusearam "dinheiro português" resistem mais facilmente ao que não consideram como tal.

## Retrospectiva 2001

### Janeiro

- A Secretaria de Estado das Pescas estabeleceu novas regras para a pesca da lampreia e captura do meixão no Rio Cávado.
- Os alunos da Escola Secundária Henrique Medina fizeram "greve" às aulas, em sinal de protesto contra o atraso das obras do parque de estacionamento e do mau estado do acesso àquele estabelecimento.
- Comércio local apoiado em 300 mil contos para investimento em estabelecimentos.

### Fevereiro

- Academia de Bailado de Esposende proporciona espectáculo de ballet a cerca de 1000 crianças do concelho.

### Março

- A Comissão Política Concelhia do CDS-PP alerta para o perigo da poluição da Wolverline.

### Abril

- Governador Civil de Braga visitou o troço da IC1, entre Esposende e Antas, encerrado ao trânsito desde o início do mês.

### Maio

- O Ministério do Ambiente estuda a hipótese de demolição das Torres de Ofir.
- Lions Clube de Esposende leva crianças do concelho ao encerramento da campanha "Eu Sou Vigilante da Floresta", em Espinho

### Junho

- Câmara Municipal celebra protocolo com Juntas de Freguesia para limpeza das praias e pinhais da zona envolvente.
- O Centro Distrital da Solidariedade e Segurança Social propõe a implementação da Rede Social concelhia, num encontro com diversas entidades públicas e privadas, realizado nos Paços do Município.

### Julho

- Abriram as bibliotecas de praia em Apúlia, Cepães, Ofir e Suave Mar.

### Agosto

- "Jornal de Esposende" comemora o 23.º aniversário da sua fundação.
- Cemitério Municipal foi alvo de vandalismo e assalto a vários jazigos.

### Setembro

- As obras de construção do novo complexo desportivo do Clube Futebol de Fão foram embargadas pela Direcção Regional do Ambiente do Norte.
- A ETC - Empresa Têxtil e Confecções, localizada em Marinhãs, encerra e causa 100 desempregados.
- Ataques suicidas causam milhares de mortos em Nova Iorque e Washington, destruindo o World Trade Center e atingindo o Pentágono.
- Presidente da Assembleia Municipal apresenta pedido de suspensão de mandato.

### Outubro

- As Escolas Preparatória e Secundária foram alvo de ameaça de bombas.

### Novembro

- Lista independente à Assembleia de Freguesia de Esposende, nas eleições de Dezembro, denuncia "especulação imobiliária" no cemitério municipal.

### Dezembro

- PSD renova maioria na Câmara e Assembleia nas eleições do dia 16.

## a quinzena O que aconteceu ...

□ Associação Comercial e Industrial do Concelho de Esposende, em parceria com várias instituições do concelho, iniciou no passado dia 7 do corrente o Plano Integrado de Educação Formação, destinado a jovens, entre os 15 e os 18 anos, que recusaram a integração em percursos educativos e/ou formativos existentes, que decorre até 15 de Fevereiro.

□ A Câmara Municipal de Esposende venceu o "Prémio Autarquias", promovido pela revista "Fó-

rum Ambiente" e reconhece a actividade desenvolvida pelo Município esposendense na melhoria do ambiente, através do Projecto de Educação Ambiental.

□ No passado mês de Dezembro comemorou o 11.º ano de publicação o nosso colega de informação local "Farol de Esposende", propriedade do Forum Esposende.

□ A Escola Profissional de Esposende promoveu no auditório municipal, no passado mês de Dezembro, o "Natal Solidário" para crian-

ças, jovens e idosos de várias instituições sociais do concelho de Esposende e de Barcelos.

□ No dia 25 de Dezembro a paróquia de Marinhãs assinalou a passagem do 26.º aniversário do boletim da sua comunidade paroquial "DESPERTAR".

□ Terminou em Dezembro o curso de Vitrinismo, destinados aos comerciantes locais, promovido pela ACICE.

### Recenseamento Militar

Todos os cidadãos portugueses do sexo masculino que completem 18 anos durante o ano de 2002, devem apresentar-se ao recenseamento militar na Câmara Municipal da sua residência, durante o mês de Janeiro, salvo as excepções previstas na Lei do Serviço Militar.

### Primeira Reunião Municipal

Realiza-se no próximo dia 16 a primeira reunião do Executivo Municipal, depois das eleições autárquicas de Dezembro último, empossado no passado dia 9 do corrente, para determinar a periodicidade das reuniões e atribuição de competências a vereadores e Presidente.

### Universidade Autodidacta

Está previsto para o próximo dia 19 de Janeiro o acto de instalação e abertura do ano lectivo da Universidade Autodidacta de Esposende que funcionará na sede da Junta de Freguesia, a qual pode ser frequentada por todas as pessoas com disponibilidade de tempo.

### Concurso ecológico

Encontram-se expostos até amanhã, sexta-feira, nas Piscinas Municipais Foz do Cávado, os trabalhos apresentados pelos estabelecimentos de ensino do concelho ao concurso "A Minha Árvore de Natal é Ecológica", promovido pela Câmara Municipal.

### Domingos Gastronómicos

Iniciam-se no próximo mês de Fevereiro os Domingos Gastronómicos da Região de Turismo do Alto Minho. Esta iniciativa visa dar a conhecer a gastronomia tradicional dos concelhos integrados na referida Região de Turismo.

### JORNAL DE ESPOSENDE

#### Propriedade:

Jornal de Esposende, Soc. Editora, Lda  
Capital social: € 7.481,97; 1.500.000\$00 - Pessoa Colectiva n.º 502054719  
Registada sob o n.º 342 na C.R.C. de Esposende  
Sócios detentores de mais de 10% do capital social:  
Fátima Maria Porto Soares da Silva Costa (Gerente); Teresa de Jesus Porto Soares da Silva Costa, Pedro Emanuel Porto Soares da Silva Costa e Manuel Nuno Porto Soares da Silva Costa  
Registado no Instituto da Comunicação Social sob n.º 106125

#### Redacção e Administração:

Avenida Marginal, 52 • 4740-203 ESPOSENDE  
Telef. 253 962 255 - Telef./Fax 253 963 698  
E-mail: jornalesposende@mail.telepac.pt

#### Coordenador da Redacção: M. M. da Silva Costa

Assinaturas e Publicidade: Manuel Pereira da Costa  
Av. Dr. Henrique Barros Lima, n.º 11 - Telef. 253 962 640  
4740-204 ESPOSENDE

Correspondentes: Manuel Alves Caseiro (Antas); Manuel Ferreira Vieira (Fão); António Gonçalves Viana (Fonte Boa/Rio Tinto); Paulo José dos Santos Lopes (Gemases); António Fernando Cepa (Mar).

Colaboradores: Dr. Manoel Sobral Torres; Dr. António Nogueira A. Pereira; Dr. Agostinho Pinto Teixeira; Dr. António Martins de Oliveira; Dr. João Viana Antunes; Dr. Manuel A. Penteadinho Neiva; Piedade Enes Silva; Altamiro Almeida Marques; João do Minho; Eng.º João Pereira de Barros; Dr. Carlos A. Brochado de Almeida; António Mário; Dr. Lauro Martins; Alberto Codeço, Dr. António Marques Henriques.

Fotografia: Manuel Costa e Foto Bit; Paginação: M. M. e Manuel Morim

Impressão: Gráfica de Barrocelas, Lda.  
Trav. da Moagem - 4905 BARROSELAS

#### Assinaturas:

Anual: €10; 2.004\$00 - (Europa): € 12,50; 2.506\$00  
(Extra Europa): € 14; 2.806\$00 (IVA incluído)  
De Amigo (mínimo): € 15; 3.007\$00 (IVA incluído)

Tiragem média mensal: 3.400 ex.

(Os artigos publicados são da responsabilidade dos autores, não traduzindo necessariamente a opinião do Jornal).





# a cidade



## Projecto de Educação Ambiental distinguido pela Fórum Ambiente

A Câmara Municipal de Esposende foi a vencedora do Prémio Autarquias, uma das seis categorias que integravam o concurso promovido pela revista Fórum Ambiente.

Os projectos de Educação Ambiental do ano transacto e corrente ano serviram de base á candidatura apresentada pelo Município.

O objectivo do concurso é reconhecer as actividades daqueles que trabalham na melhoria do ambiente, estimular e promover acções concretas de defesa do meio ambiente, através de projectos inovadores para o futuro, em fase de execução, ou desenvolvidos nos últimos três anos.

No concurso em causa foram ainda distinguidos

outras entidades com a atribuição de outros prémios.

De salientar que o projecto de Educação Ambiental da Câmara Municipal para o presente ano lectivo também mereceu a atenção e reconhecimento do Instituto de Promoção Ambiental (PAMB) ao divulgá-lo na sua página da Internet.

Recorde-se que a adesão ao projecto em 2000/2001 foi significativa por parte dos estabelecimentos de ensino do concelho, com participação activa de crianças, professores, encarregados de educação, produtores de resíduos hospitalares, agricultores, industriais, comerciantes e população em geral, que se mostraram receptivos à sensibilização ambiental.



## Retrospectiva 2001

### Janeiro

- Obras da Igreja Matriz participadas pelo Governo.
- Hospital Valentim Ribeiro adere ao Programa de Promoção de Acesso para recuperação das listas de espera dos hospitais públicos.
- Rotary de Esposende comemora aniversário conjuntamente com oito clubes do Distrito 1970.
- Câmara entrega "Prémio Esposende Ambiente".

### Fevereiro

- O dirigente do PS, José Junqueiro e secretário de Estado da Administração Marítima e Portuária anuncia que a obra da barra será lançada a concurso em 2002.

### Março

- Bombeiros Voluntários de Esposende comemoram 110 anos de actividade.
- O provedor da Misericórdia de Esposende foi eleito presidente do Secretariado Regional de Braga da UMP.
- Desactivada a Estação Radionaval de Apúlia.

### Abril

- Inaugurada a nova sede da Junta de Freguesia de Esposende, no edifício da antiga Cantina Escolar.

### Maió

- De 9 a 12 de Maio realiza-se a "Semana do Euro".

### Junho

- Gulbenkian subsidia aquisição de equipamentos para o Hospital da Misericórdia.
- Governo comparticipa construção de sanitários públicos no Souto da Senhora da Saúde.

### Julho

- Misericórdia local assinala a passagem dos 422 anos da sua fundação e o 85.º aniversário da inauguração do Hospital Valentim Ribeiro.

### Agosto

- A realização do Festival da Juventude tem por objectivo apoiar a Assistência Médica Internacional (AMI)

### Setembro

- Realiza-se a Expozende, primeira feira de Actividades Económicas de Esposende.
- Concelhia do CDS/PP dissolvida pela Direcção Nacional do partido.

### Outubro

- Receio do Antrax origina casos suspeitos no concelho.
- Nélia obteve prémio no Concurso Nacional de Pastelaria.

### Dezembro

- Iniciam-se obras de remodelação e amolição do Edifício da Escola Primária.
- Faleceu o Eng.º João de Barros, colaborador deste Jornal.
- O Pai Natal chegou de helicóptero para alegria de milhares de crianças.

### Próxima edição do JE

A próxima edição do JE ocorrerá no dia 1 de Fevereiro, passando, a partir desta data, a publicar-se nos dias 1 e 15 de cada mês, retomando assim a sua periodicidade anterior.

## Agradecimento LAURINDA AUGUSTA DE BARROS

A Família vem, por este meio, agradecer a todos quantos manifestaram o seu pesar pelo falecimento do seu ente querido, Laurinda Augusta de Barros, falecida no dia 27 de Dezembro de 2001, no Lar da Misericórdia, com 93 anos de idade, e participaram nas cerimónias fúnebres do seu funeral e missa de 7.º dia

Esposende, 9 de Janeiro de 2002.

A Família

## S. B. L.

Assistência de pronto socorro  
24 HORAS PERMANENTES

COMÉRCIO DE COMPONENTES AUTO. LDA.

IMPORTAÇÃO E EXPORTAÇÃO DE CARROS E MATERIAL AUTOMÓVEL

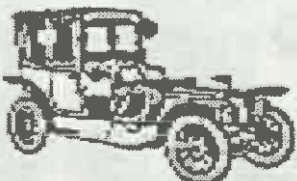

Sede: Rua Comendador Rodrigo Leite, N.º 25  
Telefs.: (Resid.) 253 961 526 / 253 964 219  
SECÇÃO DE PEÇAS: Telef. 253 969 300 (8 linhas)  
Fax: 253 969 309 - Telemóvel 96 507 45 19 / 93 507 45 19  
Lugar do Bouro - Gandra - 4740 ESPOSENDE

### ves...breves...bre

✓ Nos últimos dias esteve de visita à Guiné, o presidente da Direcção da Associação de Pescadores de Esposende.

David Eiras integrou a comitiva do Governador Civil de Braga que se deslocou àquele país lusófono.

✓ Realizaram-se, no dia 28 de Dezembro, as eleições dos corpos sociais do Forum Esposendense, para o triénio 2002/2004, tendo sido submetida a sufrágio uma única lista, pelo que os presidentes dos respectivos órgãos transitam do mandato anterior.

## Agradecimento ENGENHEIRO JOÃO BARROS

As filhas e restante família enlutada vêm, por este único meio, agradecer a todos quantos a acompanharam ou de qualquer modo lhe manifestaram o seu pesar pela perda do seu ente querido, João Ribeiro Pereira de Barros, falecido a 18/12/2001.

Esposende, 9 de Janeiro de 2002.

A Família

# ESPOAUTO

 - COM. IND. AUTOMÓVEIS, LDA.

EXPOSIÇÃO E VENDAS - Av. Valentim Ribeiro, s/n.º - 4740-208 ESPOSENDE - Telef. 253 96 42 55 - Fax 253 96 33 13

ESCRITÓRIOS - Telefones 253 96 91 80 (oito linhas) - Fax 253 96 91 84

ASSIST. TÉCNICA - Telef. 253 96 91 85 - Fax 253 96 91 84 - Secção de Peças 253 96 91 88

BOURO

4740-473 GANDRA ESPOSENDE



PEUGEOT



EMPOSSADOS OS NOVOS ÓRGÃOS AUTÁRQUICOS

## Executivo vai privilegiar as pessoas e a interacção de gerações

Tomaram posse, ontem, dia 9 de Janeiro, os novos órgãos municipais, cujos membros foram eleitos nas Autárquicas do passado dia 16 de Dezembro.



Com o Salão Nobre dos Paços do Município repleto de público, o presidente da Assembleia Municipal, em exercício, procedeu à instalação da Câmara Municipal, em conformidade com os re-

sultados verificados no último acto eleitoral autárquico.

O Executivo esposendense passa a ser constituído por cinco elementos do PSD (João Cepa, presidente; Vitor Leite, Jorge Cardoso, Maria Emília Figueiredo e José Faria, vereadores) e dois do PS (Tito Evangelista e Luís Vale, vereadores).

Depois de assinado a acta de posse, consoante a ordem dos mandatos obtidos, usou da palavra o presidente da Câmara, João Cepa, que agradeceu a confiança que a população depositou na sua equipa para continuar o "trabalho sério que tem perseguido nos últimos anos um único objectivo: promover o desenvolvimento harmonioso e integral deste concelho, com justiça e com igualdade de oportunidades para todos".

Depois de referir a obra feita no mandato que terminou, João Cepa afirmou que "queremos dirigir as nossas energias e esforços para as pessoas, para a interacção das gerações e para a dinamização, cada vez mais intensa, do património criado.



Resumindo o programa para o próximo quadriénio, João Cepa não deixou de criticar a "marginalização e falta de apoio do Poder Central".

Seguiu-se a instalação da Assembleia Municipal, com

maioria PSD, cuja mesa será presidida pelo ex-presidente da Câmara, Alberto Figueiredo, que na primeira sessão deliberou constituir uma comissão para elaboração do respectivo regimento.



## ANO NOVO POLÍTICO



António Marques Henriques

"...a actividade política sem dinamismo e debate culturais é uma ameaça para a democracia..."

O senhor Cardeal Patriarca de Lisboa, na sua homília da celebração litúrgica do "Dia da Paz", no passado dia 1 de Janeiro, teceu admiráveis considerações de ordem ética sobre a conjuntura política do nosso país, num estilo de notável magistério, como há muito não se ouvia, desde os tempos do saudoso Bispo do Porto, D. António Ferreira Gomes.

Para D. José Policarpo, "o momento que o país atravessa, na iminência de os cidadãos serem chamados a pronunciar-se através do voto em eleições legislativas, é um desafio a que os cidadãos decidam "não apenas sobre quem querem que o governe, mas também sobre o modelo

de sociedade que desejam" – isto é, o exercício da democracia, para o cristão católico, requer muito mais do que uma simples escolha de listas ou de candidatos.

Ela exige, no entender do Patriarca, uma reflexão profunda e oportuna sobre "projectos de sociedade" que sejam viáveis. Apêlando a uma "colaboração, na complementaridade, entre políticos, agentes culturais e fazedores de opinião", o Cardeal chega ao ponto de afirmar que "a actividade política sem dinamismo e debate culturais é uma ameaça para a democracia..."

Este juízo de D. José Policarpo deve ser levado bem a sério por todos aqueles que exercem cargos políticos na

nossa jovem democracia, bem como por quantos têm responsabilidade na construção da sociedade... Por consequência, o Patriarca de Lisboa faz um apelo a que o período de debate político que se aproxima seja, essencialmente, um "debate cultural", e não apenas o debate redutor da luta partidária que, tantas vezes, deixa indiferente ou desmotivada a população de Portugal.

Que o discurso homilético do Patriarca de Lisboa, em dia de Ano Novo, motive os católicos à participação activa e responsável na actividade política, como contributo genuíno ao serviço da comunidade.

### CARTÓRIO NOTARIAL DE ESPOSENDE

NOTÁRIO – Lic. António Gonçalves de Sousa

CERTIFICO narrativamente para efeitos de publicação que a folhas cinquenta e uma e seguintes do livro de Escrituras Diversas n.º 164-E deste Cartório, foi exarada uma escritura de justificação notarial com a data de dezassete de Dezembro de dois mil e um, na qual:

VALENTIM OLIVEIRA DA SILVA, e mulher MARIA ALICE DAS NEVES LIMA, casados, sob o regime da comunhão de adquiridos, ele natural da freguesia de Fão, e ela da de Apúlia, ambas deste concelho, e nesta última residentes no lugar da Lagoa.

#### DECLARARAM

Que são donos e legítimos possuidores, com exclusão de outrem, dos seguintes prédios situados na freguesia de Apúlia, do concelho de Esposende:

**Número um** – Prédio urbano composto por casa com dois pavimentos, destinada a habitação, com logradouro, sito na Rua da Lagoa, com a área coberta de cento e trinta e sete metros quadrados e logradouro com quatrocentos e quarenta e oito metros quadrados, a confrontar do norte com Alcindo Ascensão da Silva, do sul com Valentim Oliveira da Silva, do nascente com caminho e do poente com Clementina Ferreira Neves, não descrito na Conservatória do Registo Predial de Esposende, inscrito na matriz em nome do justificante marido sob o artigo 1827, com o valor patrimonial de 3.372.595\$00, e o atribuído de TRÊS MILHÕES E QUINHENTOS MIL ESCUDOS.

**Número dois** – Prédio urbano composto por casa de rés-do-chão, destinada a habitação, com dependência e logradouro, sito na Rua da Lagoa, n.º 39, com a área coberta de cento e vinte e nove metros quadrados, dependência com oitenta e quatro metros quadrados e logradouro com duzentos e sessenta e seis metros quadrados, a confrontar do norte com Valentim Oliveira da Silva, do sul com Maria Emília Neves Alves Lima, do nascente com caminho e do poente com Clementina Ferreira da Silva, não descrito na indicada Conservatória do Registo Predial, inscrito na matriz em nome do justificante marido sob o artigo 1649, com o valor patrimonial de 696.384\$00 e o atribuído de SETECENTOS MIL ESCUDOS.

Estes edifícios foi pelos justificantes edificados há mais de vinte anos em dois terrenos destinados a cultivo sendo a primeira num terreno com a área de quinhentos e oitenta e cinco metros quadrados, a confrontar do norte com Alcindo Ascensão da Silva, do sul com Valentim Oliveira da Silva, do nascente com caminho e do poente com Clementina Ferreira da Silva, e a segunda num terreno com a área de quatrocentos e setenta e nove metros quadrados, a confrontar do norte com Valentim Oliveira da Silva, do sul com Maria Emília Neves Alves Lima, do nascente com caminho e do poente com Clementina Ferreira da Silva, prédios esses que adquiriram por volta do ano de mil novecentos e oitenta, por doação meramente verbal feita por Gracinda Ferreira Neves, viúva, residente que foi na dita freguesia de Apúlia, motivo pelo qual não possuem título formal que lhes permita registar na competente Conservatória os identificados prédios, mas que, no entanto, entraram na posse dos mesmos, há mais de vinte anos.

Que, sempre estiveram e se têm mantido na posse e fruição daqueles prédios, há mais de vinte anos, habitando-os, pagando impostos e administrando-os com ânimo de quem exercita direito próprio, fazendo-o de boa fé, por ignorarem lesar direito alheio, pacificamente, porque sem violência, contínua e publicamente, com conhecimento de toda a gente, sem interrupção ou oposição de quem quer que seja.

Que, dadas as enunciadas características de tal posse, adquiriram os identificados prédios por usucapião, não dispendo todavia, dado o modo de aquisição, de documento ou título formal que lhes faculte a prova do seu direito, base do registo que pretendem fazer a seu favor.

E para suprir a falta de título, prestam estas declarações para-efeitos de primeira inscrição no Registo Predial.

Está conforme o original na parte transcrita, e na certificada.

Cartório Notarial de Esposende, 17 de Dezembro de 2001.

O Escriurário Superior,  
(Assinatura ilegível)

### Recepção de Publicidade e Pagamento de Assinaturas do Jornal de Esposende

Manuel Pereira da Costa  
Av. Dr. Henrique Barros Lima, n.º 11 (frente à GNR)  
Telef. 253 962 640  
4740-203 ESPOSENDE

### ARCO - TECTO

José Dias Loureiro

TECTOS FALSOS E DIVISÓRIAS CONSTRUÇÃO E REMODELAÇÃO GERAL DE INTERIORES  
PLADÚR, ISOLAMENTOS, SOALHOS FLUTUANTES LOJAS - RESTAURANTES - CAFÉS  
PINTURA, MOSAICOS E AZULEJOS RESTAURO DE HABITAÇÕES

Sr. José – Telms:  
963 959 874 / 914 023 299 4750 - 200 ARCOZELO BCL

ASSINE  
E DIVULGUE

JORNAL  
DE ESPOSENDE



## ALBINO REGADA

### Construções, L.da

COMPRA E VENDA DE PROPRIEDADES

Apartamentos • Lojas • Lotes • Escritórios • Terrenos

Rua Comércio da Póvoa, 18 – Telefone 252 61 67 70 – 4490 PÓVOA DE VARZIM  
Escrit.: APÚLIA – Telefone 253 98 39 72 – Telemóvel 96 403 04 41



# as freguesias

## ASCRA inaugura Centro de Acolhimento Infantil

No passado dia 20 de Dezembro a Associação Social Cultural e Recreativa de Apúlia inaugurou mais um equipamento social, o Centro de Acolhimento e Emergência Infantil.

A cerimónia foi presidida pelo Governador Civil de Braga e contou com a presença do presidente da Câmara Municipal, do director do Centro Distrital de Solidariedade e Segurança Social de Braga e de D. Emília Figueiredo, cujo nome titulará o referido Centro, como uma das suas mais prestigiadas benfeitoras, e sócia honorária, para além de outras entidades convidadas.

Por ocasião do descerramento da lápide alusiva à inauguração, a ASCRA quis homenagear todos os amigos e colaboradores que lutaram em conjunto com a Instituição pela concretização deste Centro, com uma placa em sinal de agradecimento.

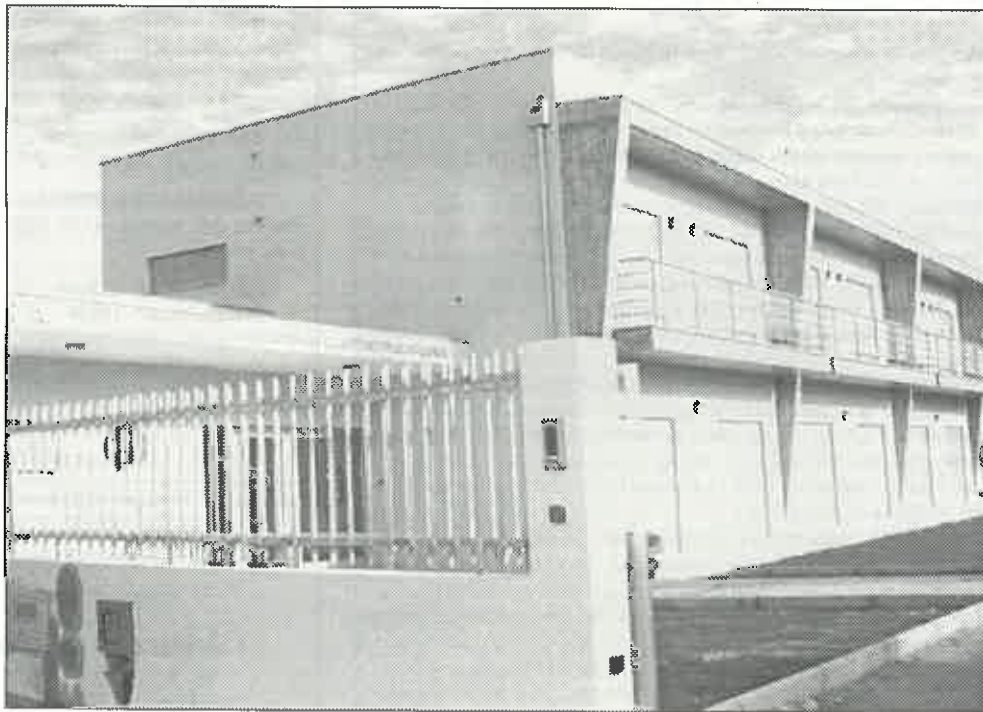

Na mesma ocasião e depois do acto inaugural decorreu o jantar comemorativo do 11.º aniversário da Associação, onde ficou explícita a sensação de alegria e realização por parte de todos os

que se empenharam neste projecto, como sublinhou o presidente da Direcção.

O novo centro tem por objectivo minorar muitos dos problemas das crianças em risco da região e contribuir

para que o seu crescimento venha a ser o mais saudável e equilibrado possível, como foi referido pelo Governador Civil e Director do Centro Distrital de Solidariedade e Segurança Social de Braga.

## Centro Académico de Marinhas apresentou musical à liberdade

O Núcleo de Teatro do Centro Académico de Marinhas apresentou no Salão Paroquial da mesma localidade, um espectáculo alegórico, música e dança, em homenagem à Liberdade, fazendo uma retrospectiva pela história mais recente deste país.

O musical, da autoria do Dr. Albino Neiva, levou à cena momentos vividos durante o Estado Novo e os 40 anos de ditadura de Salazar, trazendo à memória colectiva a Guerra Colonial e os acontecimentos decisivos da revolução do 25 de Abril.

"Trilhos de Liberdade", como se intitula a história, estava dividida em três actos: o anseio de liberdade da juventude e o ambiente vivido nas inspecções militares, com o sentimento de patriotismo no horizonte, com a incorporação para defender a Pátria; depois o estado de dificuldades da Nação, com a guerra do ex-Ultramar, a absorver grande parte da

riqueza nacional e a repressão do regime contra aqueles que contestavam a situação; por último a realidade vivida pelos presos políticos e a corrupção à época reinante, a degradação da situação política que levou a tomada de posição por parte de alguns militares, que teve como consequência a revolução do 25 de Abril de 1974, envolvendo todas as forças armadas.

O espectáculo apresentado, que conjugou a interpretação musical do autor, a divulgação de imagens alusivas aos factos e o trabalho cénico e musical dos actores, agradou ao numeroso público que acorreu ao Salão Paroquial de Marinhas e que no final não regateou merecidos aplausos.

Para os espectadores mais velhos e para aqueles que viveram na época e foram "ac-

tores" indirectos, tratou-se de um regresso a um passado recente.

Apesar de ainda se encontrar numa fase de formação, o Centro Académico de Marinhas tem capacidade para singrar e dar um contributo válido ao universo cultural deste concelho, pois ficou demonstrado que as pessoas que o constituem estão interessadas na sua dinamização.

O musical "Trilhos de Liberdade", que contou com o apoio da Câmara Municipal, da Paróquia de Marinhas e do Centro Social da JUM, voltou à cena no Dia de Reis, com o mesmo êxito obtido no dia 29 de Dezembro.

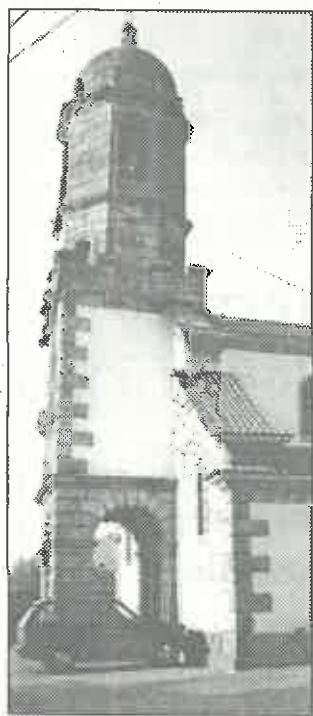

### Associação Humanitária dos Dadores de Sangue de Esposende RECOLHAS DE SANGUE

A Associação Humanitária dos Dadores de Sangue do Concelho de Esposende, efectua recolhas de sangue, nos próximos dias 13 e 27 de Janeiro, respectivamente, no Centro Paroquial de Antas, neste concelho e no Centro Paroquial de Fragoso, concelho de Barcelos, como habitualmente, das 09.00 às 12.30 horas.

## Retrospectiva 2001

### Janeiro

- Cheias fazem estragos na Barca do Lago.
- Adjudicada a construção da empreitada da variante Sul de Apúlia.
- Elementos da Fabriqueira de Fonte Boa demitem-se por falta de apoio do pároco.

### Fevereiro

- Iniciadas as obras da Marginal de Fão.
- A estação dos CTT de Apúlia foi assaltada.
- O Carnaval safu à rua, com a invasão de crianças dos estabelecimentos de ensino do concelho, o desfile do Infantário da Misericórdia de Esposende e a "desorganização" de Rio de Moinhos.

### Março

- Junta de Freguesia de Curvos inaugura sede.
- Inundação na zona marginal de Fão e zonas ribeirinhas a juzante, cujo nível das águas atingiu cerca de 40 cm.
- Inauguradas obras de ampliação e beneficiação da Escola de Gandra.
- Inaugurada a Capela Mortuária de Marinhas.
- Decorreu em Esposende o XII Congresso de Gastronomia do Minho.

### Maio

- Centro Social de Belinho acolhe delegação de Corbeil Essones (França).

### Junho

- Câmara Municipal reclama declaração de utilidade pública para a variante Sul de Apúlia.
- Demolidas as barracas na frente da Praia da Couve, em Apúlia.

### Agosto

- Realiza-se a Festa da Cerveja e do Marisco, em Fão, e simultaneamente a IV Feira de Artesanato.
- A interrupção das obras das pontelhas em Rio Tinto continua a preocupar a população local.
- Inaugurado o Centro Cultural Rodrigues de Faria, em Forjães.
- Um grupo de jovens do concelho esteve num encontro mundial na comunidade de Taizé, em França.

### Setembro

- Inauguradas as obras de ampliação e beneficiação do edifício escolar de Rio de Moinhos, em Marinhas.
- Eleita nova Comissão Fabriqueira de Fonte Boa.

### Outubro

- Misericórdia de Esposende comemora o Dia do Idoso no Santuário da Senhora da Penha, organizando um passeio para cerca de cinquenta idosos.
- Aberto concurso para a 2.ª fase do Adro da Igreja de Apúlia.
- Associação Comercial e Industrial do Concelho de Esposende apresenta unidade de inserção (UNIVA).

### Novembro

- Beatificado em Roma, D. Frei Bartolomeu dos Mártires, Arcebispo de Braga (1559-1582).
- Paróquia de Forjães assinala 2.º aniversário da morte do ex-pároco Pe. Dr. Justino, com apresentação pública da monografia "Santa Marinha de Forjães - Memórias de uma Paróquia do Minho", do Prof. Dr. Brochado de Almeida.

### Dezembro

- Realiza-se em Curvos o 1.º Encontro de Coros Jovens.
- Núcleo de Marinhas da Cruz Vermelha comemora XI aniversário.

## Falecimentos

☆ No dia 12 de Dezembro faleceu na freguesia de Marinhas, Querubim Enes Cunha, de 45 anos de idade, solteiro, residente no lugar de Rio de Moinhos.

☆ No Hospital de Barcelos, faleceu no passado dia 20 de Dezembro, Maria dos Anjos da Silva Pires Carneiro, residente no mesmo lugar e freguesia de Marinhas.

☆ Também no Hospital de Barcelos faleceu no dia de Natal, António Santamarinha Curvão, de 60 anos de idade, residente no lugar de Goios, da mesma freguesia de Marinhas.

☆ No passado dia 13 de Dezembro, faleceu a Irmã Cecília Laranjeira Costa, de 83 anos de idade, natural de Antas, onde foi sepultada.

A Irmã Cecília pertencia à Congregação das Irmãs de Santa Doroteia

☆ Em Rio Tinto, donde era natural e residente, faleceu no passado dia 21 de Dezembro, Álvaro Félix Miranda, de 88 anos de idade.

JE apresenta a todas as famílias enlutadas sentidos cumprimentos de pesar pelos falecimentos.



(Do «Jornal de Esposende», N.º 465, de 10-01-2002)

**CARTÓRIO NOTARIAL DE ESPOSENDE**

NOTÁRIO - Lic. António Gonçalves de Sousa

CERTIFICO narrativamente para efeitos de publicação que a folhas oitenta e duas e seguintes do livro de Escrituras Diversas n.º 161-E deste Cartório, foi exarada uma escritura de justificação notarial com a data de vinte e dois de Novembro de dois mil e um, na qual:

FRANCISCO RIBEIRO NEVES LAPEIRO, casado, natural da freguesia de Antas, deste concelho, onde reside na Travessa da Roda, que outorga na qualidade de procurador de:

TERESA DE JESUS MOREIRA RODRIGUES MEIRA e marido ELIO REIMO MIGIOIA, casados sob o regime da comunhão de adquiridos, ela natural da freguesia de Belinho, deste concelho, e ele de Montenero di Bisaccia, Itália, de nacionalidade italiana, e residentes em 102, Rue de La Gare, 62580, Virny, França.

## DECLAROU

Que os seus representados são donos e legítimos possuidores, com exclusão de outrem, de um prédio urbano, composto por casa de rés-do-chão, destinada a habitação, com logradouro, situado no lugar de Belinho, da freguesia de Belinho, deste concelho, com a área coberta de cento e catorze metros quadrados e logradouro com seiscentos e oitenta e seis metros quadrados, a confrontar do norte com herdeiros de Correia de Oliveira, do sul com Cândida Fernandes, do nascente com António Cândido Cepa Sampaio e do poente com caminho, não descrito na Conservatória do Registo Predial de Esposende, inscrito na matriz em nome da justificante mulher sob o artigo 842, com o valor patrimonial de 1.209.600\$00 e o atribuído de UM MILHÃO DUZENTOS E CINQUENTA MIL ESCUDOS.

Que os seus representados não possuem título formal que lhes permita registar na competente Conservatória o identificado prédio, mas que, no entanto, entraram na posse do mesmo, há mais de vinte anos, através de doação meramente verbal feita por volta do ano de mil novecentos e oitenta por Manuel Joaquim Rodrigues Meira, viúvo, residente que foi naquela freguesia de Belinho, lugar de Fradenda.

Que os seus representados, sempre estiveram e se têm mantido na posse e fruição daquele prédio, há mais de vinte anos, habitando-o, pagando impostos e administrando-o com ânimo de quem exercita direito próprio, fazendo-o de boa fé, por ignorarem lesar direito alheio, pacificamente, porque sem violência, contínua e publicamente, com conhecimento de toda a gente, sem interrupção ou oposição de quem quer que seja.

Que dadas as enunciadas características de tal posse, os seus representados adquiriram o identificado prédio por USUCAPIÃO, não dispondo todavia, dado o modo de aquisição, de documento ou título formal que lhes faculte a prova do seu direito, base do registo que pretendem fazer a seu favor.

E para suprir a falta de título, em nome dos seus representados presta estas declarações para efeitos de primeira inscrição no Registo Predial.

Está conforme o original na parte transcrita, e na certificada.

Cartório Notarial de Esposende, 22 de Novembro de 2001.

O Escriturário Superior,  
(Assinatura ilegível)

(Do «Jornal de Esposende», N.º 465, de 10-01-2002)

**TRIBUNAL JUDICIAL DE ESPOSENDE**

1.º JUÍZO

Anúncio

(2.ª Publicação)

FAZ-SE SABER que nos autos de Carta Precatória n.º 216/00, do 1.º Juízo deste Tribunal, extraída dos autos de Execução Ordinária n.º 317/98, do 3.º Juízo do Tribunal Judicial de Penafiel, em que é exequente José Magalhães & Filhos, Lda. e executada Amaldo Rodrigues do Rego Barreto, residente em lugar de Juiz, Gandra, (Confecções Cávado, Lda) Esposende, foi determinada a venda por meio de propostas em carta fechada:

Da quota no valor nominal de 8.000.000\$00 (oito milhões de escudos) de que o executado é titular, no Capital Social de "Confecções Cávado, Lda., com sede no sítio do Juiz, Gandra, Esposende, sociedade comercial por quotas, com capital de 10.000.000\$00 (dez milhões de escudos), matriculada na Conservatória do Registo Comercial de Esposende sob o n.º 00373/890623.

São convidados todos os interessados na compra da referida quota, a entregarem na secretaria deste Tribunal as suas propostas, as quais nunca poderão ser inferiores a setenta por cento do valor base, que é 12.000.000\$00 (doze milhões de escudos).

No dia 04 de Fevereiro de 2002, pelas 14:30 horas, neste mesmo Tribunal proceder-se-á à abertura das propostas até esse momento apresentadas, podendo os proponentes assistir ao acto.

Esposende, 28 de Novembro de 2001

O Juiz de Direito  
(Fernando Jorge Coutinho de Almeida)

O Oficial de Justiça  
(Jorge Devesa Moreira)

(Do «Jornal de Esposende», N.º 465, de 10-01-2002)

**CARTÓRIO NOTARIAL DE ESPOSENDE**

NOTÁRIO - Lic. António Gonçalves de Sousa

CERTIFICO, narrativamente para efeitos de publicação, que a folhas oitenta e duas e seguintes do livro de Escrituras Diversas n.º 162-E deste Cartório, foi exarada uma escritura de justificação notarial com a data de quatro de Dezembro de dois mil e um, na qual:

JOSÉ DOS SANTOS VAZ SALEIRO, e mulher MARIA AUGUSTA MARTINS DE ABREU SALEIRO, casados, sob o regime da comunhão geral, naturais da freguesia de Mar, deste concelho, onde residem no lugar de Baixo.

## DECLARARAM

Que são donos e legítimos possuidores, com exclusão de outrem, dos seguintes prédios situados na freguesia de Mar, do concelho de Esposende:

**Número um** - Prédio rústico, composto por cultura de regadio, videiras em ramada e fruteiras, no sítio do Eirado, com a área de novecentos e quarenta metros quadrados, a confrontar do norte com Manuel Pereira Costa Lima Maranhão, do sul com Manuel da Costa Ferreira do nascente com estrada nacional e do poente com casa do próprio, não descrito na Conservatória do Registo Predial de Esposende, inscrito na matriz em nome do justificante marido sob o artigo 324, com o valor patrimonial de 16.807\$00 e o atribuído de DUZENTOS MIL ESCUDOS.

**Número dois** - Prédio rústico, composto por cultura de regadio, videiras em ramada e mato, no sítio da Bouça, com a área de quatro mil novecentos e quarenta metros quadrados, a confrontar do norte com Álvaro Vaz Saleiro Lima, do sul com Fernando Vaz Saleiro Lima e outros, do nascente com caminho e David Martins Sapateiro e do poente com Beatriz Vaz Saleiro Silva e outro, não descrito na citada Conservatória do Registo Predial, inscrito na matriz em nome do justificante marido sob o artigo 790, com o valor patrimonial de 28.933\$00 e o atribuído de QUINHENTOS MIL ESCUDOS.

Que não possuem título formal que lhes permita registar na competente Conservatória os identificados prédios, mas que, no entanto, entraram na posse dos mesmos, há mais de vinte anos, através de doação meramente verbal feita por volta do ano de mil novecentos e sessenta e seis por seus pais José de Lima Vaz Saleiro e Maria Afonso dos Santos, residentes que foram no lugar de Baixo, da indicada freguesia de Mar.

Que sempre estiveram e se têm mantido na posse e fruição daqueles prédios, há mais de vinte anos, cultivando-os, colhendo os seus frutos, pagando impostos e administrando-os com ânimo de quem exercita direito próprio, fazendo-o de boa fé, por ignorarem lesar direito alheio, pacificamente, porque sem violência, contínua e publicamente, com conhecimento de toda a gente, sem interrupção ou oposição de quem quer que seja.

Que dadas as enunciadas características de tal posse, adquiriram os identificados prédios por USUCAPIÃO, não dispondo todavia, dado o modo de aquisição, de documento ou título formal que lhes faculte a prova do seu direito, base do registo que pretendem fazer a seu favor.

E para suprir a falta de título, prestam estas declarações para efeitos de primeira inscrição no Registo Predial.

Está conforme o original na parte transcrita, e na certificada.

Cartório Notarial de Esposende, 04 de Dezembro de 2001.

O Escriturário Superior,  
(Assinatura ilegível)

**PASSA-SE**  
**Clube de Vídeo**  
**ou vende-se o recheio**  
**Contacto 939 439 211**

**OFERTA**

**Senhora oferece serviços para tratar de pessoa idosa ou crianças, mais serviços domésticos. Honesta e responsável. De preferência zona de Esposende e Fão Resposta a este Jornal**

**Consulta de Nutrição**

Dr. Nuno Oliveira

Lic. Faculdade Ciências da Nutrição e Alimentação da Universidade do Porto

- Problemas de obesidade, diabetes, colesterol  
- Aconselhamento alimentar a grávidas, crianças  
- Outros problemas relacionados com a nutrição

Contratos com: ADSE, ADMG, SAD-PSP, ADME, ADMSA, ADMA, CGD

HOSPITAL DE ESPOSENDE - 3.ªs Feiras de Manhã

(Do «Jornal de Esposende», N.º 465, de 10-01-2002)

**TRIBUNAL JUDICIAL DE ESPOSENDE**

2.º JUÍZO

Anúncio

(1.ª Publicação)

Processo: 345/1999

Execução Ordinária

Exequente: EMÍLIA DA CONCEIÇÃO TARRIO PEREIRA

Executado: JOSÉ MANUEL MIRANDA DO VALE e mulher

Correm éditos de 20 dias para citação dos credores desconhecidos que gozem de garantia real sobre os bens penhorados ao(s) executado(s) abaixo indicados, para reclamarem o pagamento dos respectivos créditos pelo produto de tais bens, no prazo de 15 dias, findo o dos éditos, que se começará a contar da data da segunda e última publicação do anúncio.

Bens penhorados: móveis

Executado(s):

JOSÉ MANUEL MIRANDA DO VALE e mulher, Rua Sr.ª de Fátima, 18, Apúlia, 4740 ESPOSENDE, NIF: 0, BI: 0, Data de Nascimento:

Esposende, 21-12-2001

N/Referência: 16620

O Juiz de Direito  
(Dra Paula Cardoso)

O Oficial de Justiça  
(Adriana Dias)

<sup>3</sup> Solicita-se que na resposta seja indicada a referência deste documento

(Do «Jornal de Esposende», N.º 465, de 10-01-2002)

**Câmara Municipal de Esposende****Álvara de Licença de Loteamento****EDITAL**

**FERNANDO JOÃO COUTO CEPÁ, Dr., Presidente da Câmara Municipal de Esposende:**

Faz saber que, em cumprimento do n.º 1 do art.º 33.º do Decreto-Lei n.º 448/91, de 29 de Novembro, por despacho de 09 de Novembro de 2001, foi concedido a **Maria Irene Gomes do Vale**, o alvará de Loteamento n.º 23/2001, para um terreno sito no Lugar de Calvário, na Freguesia de Gemeses, no Concelho de Esposende, com a área de 3.400,00 m<sup>2</sup>, inscrito na matriz Urbana e Rústica da Freguesia de Gemeses, sob os n.ºs 332 e 1618 e registado na Conservatória do Registo Predial sob o n.º 00793/110500.

O loteamento tem as seguintes características:

Área do prédio a lotear	3.400,00 m <sup>2</sup>
Número de lotes	Um
Numeração e área dos lotes:	
Lote 1 - 684,00 m <sup>2</sup>	
N.º Pisos	R/C + 1
N.º Fogos:	Um
Área cedida para alargamento das vias:	16,00

Para constar se publica o presente edital e outros de igual teor que vai ser afixado nos Paços do Município e publicado num dos jornais mais lidos na área do Município.

Esposende e Paços do Município, 28 de Dezembro de 2001.

O Presidente da Câmara,  
(Fernando João Couto Cepa, Dr.)

**Compro Terreno  
para construção**

- Área entre 650 - 900 M2
- Com 22 m de largura » até 9.000 cts
- Até 3 KM de Esposende

**966 275 066**



**96.1**  
**RÁDIO ONDA VIVA**  
**Líder de Audiências**  
Praça dos Combatentes, 15 - Póvoa de Varzim



**Piscinas Foz do Cávado**  
ESPOSENDE

Tarifário - Proposta 2000	Mensalidades	
	Jovens	Adultos
<b>LAZER</b>		
Aprendizagem Geral	3 200\$00	4 000\$00
Lazer Regular	4 000\$00	5 000\$00
Lazer Regular - Família:		
Até ao 3.º elemento	2 000\$00	2 500\$00
A partir do 4.º elemento	1 500\$00	2 000\$00



# desporto

## Futebol

### II Divisão B - Zona Norte

**ESPOSENDE, 1**  
**Joane, 0**

A vitória do Esposende não sofre qualquer contestação, pecando apenas pela escassez de golos.

Apesar de ter conseguido o golo na primeira parte a equipa procurou sempre ampliar o resultado, conseguindo as melhores jogadas de ataque do encontro.

Foram várias as oportunidades desperdiçadas pelos jogadores do Esposende.

Durante o desafio o Joane, através de fracos contra-ataques, procurou o empate, que não conseguiu graças à postura do Esposende.

**Canelas, 2**  
**ESPOSENDE, 1**

A deslocação ao último classificado não foi proveitosa para os homens da Foz do Cávado.

O Esposende não conseguiu pontuar em Vila Nova de Gaia e foi derrotado nos minutos finais do encontro.

Apesar de ter demonstrado um bom entrosamento entre os sectores, a equipa do Esposende não teve a sorte do jogo pelo seu lado e acabou por consentir a derrota, quando o resultado justo seria o empate, pelo futebol praticado por ambas as equipas ao longo dos noventa minutos.

CLASSIFICAÇÃO		
Equipa	J	P
1.º Leixões	16	39
2.º Marco	15	36
3.º F.C. Porto B	16	34
4.º Bragança	16	27
5.º Gondomar	15	24
6.º Paredes	16	22
7.º Vilanovense	16	22
8.º Ermesinde	16	21
9.º Vizela	16	20
10.º Sp. Braga B	16	19
11.º Famalicão	16	19
12.º ESPOSENDE	16	19
13.º Freamunde	16	18
14.º Joane	16	18
15.º Taipas	16	18
16.º Vila Real	16	16
17.º P. Rubras	16	16
18.º Sandinenses	16	15
19.º Infesta	16	15
20.º Canelas	16	14

### III Divisão - Série A

**Montalegre, 5**  
**FÃO, 1**

A equipa do Fão deslocou-se a casa de um dos candidatos à subida de divisão e não se deu bem com os ares de Montalegre, tendo averbado uma pesada derrota.

A vitória do Montalegre não foi contrariada pelos fangueiros que, apesar de uma pálida exibição, ainda conseguiram o tento de honra.

Com esta derrota o Fão continua na cauda da classificação, não tendo conseguido pontuar desde que Jô deixou a equipa.

**FÃO, 1**  
**Valdevez, 1**

O encontro perante o Atlético de Valdevez era aguardado com expectativa pela massa associativa do clube fangueiro, face aos últimos resultados obtidos pela equipa.

O Fão iniciou o encontro ao ataque e marcou cedo, mas não conseguiu ampliar o marcador, apesar das inúmeras oportunidades criadas.

Por seu lado o Valdevez não deixou de acreditar e conseguiu a igualdade na conversão de uma grande penalidade.

CLASSIFICAÇÃO		
Equipa	J	P
1.º M.ª Fonte	16	32
2.º Vianense	16	31
3.º Montalegre	16	30
4.º Fafe	16	30
5.º Juv. Ronfe	16	29
6.º T. Bouro	16	28
7.º Valenciano	16	27
8.º Pevidém	16	26
9.º M. Cavaleiros	16	21
10.º Ág. Graça	16	21
11.º Vilaverdense	16	20
12.º Monção	16	19
13.º Amares	16	18
14.º Limianos	16	18
15.º Valpaços	16	14
16.º Atl. Valdevez	16	14
17.º FÃO	16	14
18.º Merelinense	16	8

### TROFÉU REGULARIDADE

Jornal de Esposende / Esposende Rádio

**ESPOSENDE:** Vital, 5 pontos; Slagalo, 3 pontos; Fernando Gomes, 2; Carlos Agostinho, Ruizinho, Luís Miguel, Eduardo, Paulinho Cepa e Pedro Maciel, 1 ponto cada.

**FÃO:** Muchacho, 3 pontos; Mário, Pedro Marques, Pedro Lamba e David, 2 pontos cada; Paulo Teixeira, China e Perú, 1 ponto cada.

## Campeonato Nacional de Juniores

### Mais uma vitória dos Marinhenses

A equipa dos juniores de Marinhas continua a disputar o Campeonato Nacional, tendo obtido alguns não consentâneos com a realidade dos encontros realizados.

Apesar de se encontrarem

na oitava posição na sua série, na zona de descida, com menos seis pontos que o Chaves, os jovens marinhenses poderão ainda garantir a manutenção.

Nas últimas jornadas o

Marinhas e está a subir de rendimento, empatou em casa (2-2) com o Penafiel, perdeu em Guimarães (3-1) e ganhou em casa frente ao Chavães por um concludente e expressivo 4-0.



**Espomecânica** - Manutenção de Veículos, Lda.

**GRUPO ESPOAUTO**

Bouro - GANDRA - ESPOSENDE - Telef. 253 9691 80 (8 Linhas) - Oficina - Vendas



## Retrospectiva 2001

### Fevereiro

- O treinador Amândio Barreiras rescinde com a A.D.E.

### Março

- Realiza-se em Esposende o Campeonato de Portugal de Cinco para a Deficiência Mental.

### Abril

- Jogadores do Hóquei Clube de Fão foram agredidos durante o jogo realizado nas Taipas, na 20.ª jornada do Campeonato Nacional da 3.ª Divisão.

- Equipa de futebol feminino de Belinho obtém primeiro lugar na fase de manutenção do Campeonato Nacional.

### Mai

- A equipa de futebol do Apúlia sobe à I Divisão da Associação de Futebol de Braga.

### Junho

- Equipa feminina de Fonte Boa conquista a Taça da A.F. de Braga de Futebol Feminino.

- Juniores do Marinhas sagram-se campeões distritais, subindo ao escalão nacional.

### Setembro

- Ministro do Desporto receptivo às obras do novo campo do Fão.

### Outubro

- Jô deixa o comando técnico do Fão e regressa ao Esposende como treinador.

### Dezembro

- Atletas juvenis do Centro Social de Mar convocadas para a Selecção Nacional de Andebol.

## Campeonatos Regionais da A. F. de Braga

Nos três escalões dos campeonatos distritais da AF de Braga não houve grandes alterações no que respeita às equipas concelhias.

Na Divisão de Honra, a equipa do Marinhas permanece na segunda posição, perseguindo o comandante Sp. da Ucha, enquanto o Gandra subiu ao sexto lugar.

Na I Divisão, Forjães, Vila Chã e Apúlia mantêm as mesmas posições, como aliás se verifica na II Divisão com o Estrelas do Faro a comandar, desta vez em parceria com o Gondizalves.

Na oitava jornada a equipa de Palmeira não conseguiu mais do que um empate no campo do Ferreirense, percalço aproveitado pelo seu mais directo perseguidor.

DIVISÃO DE HONRA - Série A			
12.ª Jornada		CLASSIFICAÇÃO	
		Equipa	J P
P. Regalados, 0 - Marinhas, 2		1.º Sp. Ucha	13 34
Gandra, 1 - Adáufo, 2		2.º Marinhas	13 29
13.ª Jornada		6.º Gandra	13 19
Adaúfe, 0 - Marinhas, 2		16.º Soarense	13 7
Gandra, 4 - Martim, 0			

I DIVISÃO - Série A			
10.ª Jornada		CLASSIFICAÇÃO	
		Equipa	J P
Vila Chã, 1 - Louro, 1		1.º Pousa	11 20
Forjães, 2 - Viatodos, 1		8.º Forjães	11 17
Cabanelas, 1 - Apúlia, 0		11.º Vila Chã	11 11
11.ª Jornada		12.º Apúlia	11 8
Vila Chã, 2 - Ág. Alvelos, 2		14.º Cabreiros	11 5
Cristelo, 2 - Forjães, 2			
Louro, 3 - Apúlia, 0			

II DIVISÃO - Série A			
7.ª Jornada		CLASSIFICAÇÃO	
		Equipa	J P
Fonte Boa, 3 - Baluganense, 1		1.º Estrelas Faro	8 17
Est. Faro, 4 - Bastuços, 0		2.º Gondizalves	8 17
8.ª Jornada		5.º Fonte Boa	8 11
Bastuços, 3 - Fonte Boa, 2		12.º Mac.Rates	8 3
Ferreirense, 0 - Est-Faro, 0			

## Atletismo

### Atletas esposendenses em destaque

A equipa da A.D.E. participou em mais duas provas de atletismo, tendo conseguido excelentes resultados.

Na 21.ª edição do Grande Prémio S. Tiago, a A.D.E. obteve os seguintes resultados:

- Veteranos + 45 anos**
- 17.º - António Faria
- 19.º - Paulino Faria

Colectivamente a equipa esposendense obteve o primeiro lugar, somando dezanove pontos.

Em Paranhos, na tradicional volta a esta localidade que reúne todos os anos alguns dos melhores atletas nacionais e internacionais, a equipa da A.D.E. esteve representada por onze atletas.

Nesta prova, com a distância de 10 quilómetros, todos os atletas esposendenses terminaram entre os duzentos primeiros, entre os 1200 que a concluíram.

Torcato Moreira, "o eterno jovem", voltou a destacar-se, classificando-se em segundo lugar, no escalão de Veteranos 3.



10

# A revisão do PDM de Esposende

João de Barros

(Continuação)

Seria conveniente contemplar a sua conclusão, e proceder ao tratamento adequado do terraplano existente a norte da marina, que actualmente só serve para circos itinerantes de fraca qualidade, e para estacionamento anárquico de viaturas, para além de palco de cenas pouco edificantes, em particular para as famílias residentes na marginal.

Este terraplano, integrado nas instalações de apoio à marina, e dotado de infraestruturas de restauração por um lado, e de circuitos de manutenção e ciclovias por outro, seria um excelente complemento de lazer para quem não queira somente praia e mar.

### 2.4.3. Piscina de marés

Retoma-se aqui uma ideia antiga, bastante ridicularizada no passado, mas que terá pernas para andar, com vista ao aproveitamento da zona inundada definida pelo paredão de protecção da margem direita do Cávado e a marginal. Bem seja na sua forma original, com as adaptações e correcções que se mostrem necessárias, bem seja numa outra forma, a "piscina de marés" seria uma maneira inteligente de, não agredindo o ambiente, dar um destino aceitável a toda a zona referida, em articulação com a zona a sul, adjacente à marina.

Caso contrário, com a apatência que certos construtores/políticos têm demonstrado nos últimos dois anos, em breve teremos um "brilhante" plano de aproveitamento urbanístico, com construções e mais construções, como se está já a projectar na parte sul de Esposende, em frente ao posto da Galp, com

a possível destruição da margem e dos ecossistemas aí existentes.

### 2.4.4. Estaleiros Navais

Os estaleiros, tal como existem, parecem exíguos e inadequados ao desenvolvimento da construção e reparação naval, actividades que deviam ser protegidas e acarinhadas pelo município, terra de grandes tradições neste campo.

Seria por isso de considerar a ampliação das actuais instalações, por forma a garantir melhores condições de trabalho aos artistas da construção naval.

### 2.4.5. Parque natural

Muito se falou, em tempos não muito recentes, na transformação da zona ribeirinha a sul das instalações de apoio aos pescadores num parque natural, que, a concretizar-se, poderia constituir um complemento educativo ao Parque da Cidade, referido no início destas despretensiosas sugestões.

Sucedo no entanto que os interesses imobiliários também aqui se preparam para avançar, como se refere no ponto 2.4.3., pelo que seria fundamental a demonstração de alguma coragem por parte do município, no sentido da preservação dos frágeis ecossistemas aí existentes.

### 2.5. Centro Cultural

Dispõe Esposende de variados equipamentos culturais dispersos, de reduzida dimensão e mal articulados entre si, muito embora sejam na sua maioria propriedade do município.

Seria interessante equacionar a possibilidade de um centro cultural que agregasse e aglutinasse em si as diversas

actividades culturais existentes e a criar, fomentando assim uma interdisciplinaridade saudável e frutuosa entre elas.

Para isso seria possível utilizar as instalações do antigo Grémio da Lavoura e terrenos anexos, através de uma

expropriação justa dos actuais proprietários, mediante a recuperação do edifício existente, e a construção, no espaço adjacente, dos restantes equipamentos.

### 3. Uma nova política de solos

Tem sido prática comum, de que são exemplos mais recentes e flagrantes os abusos cometidos ou permitidos pela Câmara Municipal na construção do estádio do Fão e, ao que parece, no do Marinhas, o desrespeito pela delimitação da reserva agrícola nacional e pela reserva ecológica nacional. E isto, depois de essa delimitação em sede de PDM ter sido feita mais ao sabor das conveniências camarárias do momento do que de acordo com as características físicas e as aptidões dos solos.

Seria desejável, para não dizer que é necessário e fundamental para o futuro equilíbrio ecológico e ambiental da nossa terra, que pelo menos a delimitação definida no PDM (Plano Director Municipal) existente seja respeitada e observada, por mais ponderosos que possam ser os motivos invocados para a ultrapassar.

Deveriam também ser reequacionados os índices de ocupação, as cêrceas e a dimensão dos lotes a criar, na generalidade das freguesias do concelho, muito em especial naquelas cuja vocação para habitação turística é predominante, como Fão, e as freguesias litorais de Apúlia,

Marinhas e Antas, e articular o tipo de ocupação a autorizar com a Área de Paisagem Protegida, por forma a evitar novos atentados como começou a suceder na restinga de Ofir, com a aprovação de um loteamento ilegal, e parece estar a concretizar-se no pinhal de Ofir, a sul e nascente do hotel.

Por outro lado, e em face da situação criada após 25 anos de "urbanismo em liberdade" em Esposende, com ruas estreitas e desarborizadas, com prédios uns em cima dos outros, em que mal entra o sol, seria bom repensar os parâmetros que regem este urbanismo desumano, procurando criar arruamentos mais amplos, com zonas ajardinadas e espaço para estacionamento de veículos e circulação de peões, mas mantendo uma cêrcea de rés do chão mais dois ou três pisos, sem excepção, para as construções em função da largura dos arruamentos e da sua localização, sem direito a aproveitamentos de sótãos que, com a política laxista que a câmara tem vindo a seguir para com os grandes empreiteiros, se transformam rapidamente em um piso adicional pleno.

(Continua)



## ASSINATURA E PREÇO DO JORNAL DE ESPOSENDE PARA 2002

Com a entrada do Novo Ano verifica-se uma redução significativa nas participações do Porte Pago.

Para além da introdução do Euro, os valores a aplicar, quer pelo preço de cada exemplar do Jornal de Esposende, que se mantém, quer da sua assinatura, não sofrem, pelo menos até Agosto (data do aniversário) grandes alterações, passando a assinatura anual a ser de 10 euros, para Portugal; de 12,50 euros para a Europa e 14 euros para Extra Europa, fixando-se a assinatura de amigo em 15 euros.



José Jacinto Pereira Ribeiro

TALHO Nº 1 TALHO Nº 2

TEL. 253 98 19 20 TEL. 253 98 19 46

Avenida da Praia R. dos Sargaceiros

4740-033 APÚLIA



PUB.

## ENTRE NA ONDA CONNOSCO

Visite a Área Comercial

## MEDITAÇÃO

Por: PIEDADE SILVA

*Palavras de conforto sabiamente  
proferidas são a mais antiga terapêutica  
conhecida pelo homem*

Louis Nizer



# sol@west

VIAGENS

ESPOSENDE Praça D. Sebastião, 3 • TEL. 253 965 966 E-MAIL • solawest@esoterica.pt  
(junto ao tribunal)

TENERIFE III.500\$00  
(Voo + Estadia)



## EDITORIAL

# Promoção do Pequeno Comércio Tradicional de Esposende

**C**aros comerciantes e amigos,

A ACICE realizou, no mês de Dezembro, várias acções de promoção e dinamização do comércio local, refiro-me ao programa de Natal 2001.

Tendo como ponto alto a descida do Pai Natal em helicóptero, realizada no Parque Radical da Cidade, contou com a participação de cerca de 3.000 crianças de todo o concelho, as quais receberam prendas oferecidas pelo Pai Natal.

Como já é habitual, também promovemos a realização do concurso de montras de Natal onde participaram cerca de 28 lojistas.

Para terminar, foi realizado um sorteio de Natal com a atribuição de vários prémios aos clientes que compraram no comércio local de Esposende.

Paralelamente, durante toda a semana que antecedeu o Natal, foram diversas as animações que aconteceram nas ruas de Esposende.

Estas são algumas das acções que ma-



nifestam a nossa preocupação ao nível da promoção, quer do comércio tradicional, quer do próprio concelho, incentivando cada vez mais os residentes a comprarem no comércio local, permitindo por esta via o desenvolvimento e fortalecimento do nosso tecido empresarial.

Actualmente, as grandes superfícies são os nossos maiores concorrentes. Torna-se cada vez mais difícil encontrar medidas que alterem esta tendência, no entanto, não podemos desistir! É nossa obrigação continuar a promover acções que dinamizem o comércio local. É preciso congregarmos esforços no sentido de encontrar medidas de apoio

ao desenvolvimento do comércio de rua. Ele é vital e é, ainda, preferência de muitos. É necessário estarmos atentos aos sinais de mudança, às novas necessidades e motivações dos consumidores, que estão em constante mutação e são cada vez mais exigentes. Temos de descobrir novas formas de comercialização, novos produtos, mais e melhor serviço de apoio ao cliente, tais como entregas ao domicílio ou serviço de trocas, atendimento personalizado e de qualidade, ou seja, um conjunto de factores que diferenciem o comércio tradicional do comércio das grandes superfícies.

É neste sentido que a ACICE continua a realizar acções que promovam e dinamizem o comércio tradicional com o objectivo de fidelizar o consumidor local.

Desejo a todos, em meu nome e de toda a Direcção, um bom ano de 2002.

José Faria

Presidente da Associação Comercial e Industrial do Concelho de Esposende



## SUMÁRIO

### €uro:

Emissão de cheques em escudos  
p. 2

Actualização de rendas para 2002  
p. 2

Cadastro Comercial  
p. 2



Animação de Natal 2001

p. 3

Plano Integrado de Educação Formação  
p. 4

Bolsa de Emprego  
p. 4

Este suplemento faz parte integrante do Jornal de Esposende, edição n.º 465, de 5 de Janeiro de 2002, e não pode ser vendido separadamente.



A razão da nossa existência, é a confiança que os clientes depositam em nós

Rua 1.º de Dezembro N.º 35  
4740 ESPOSENDE tel.253 961 791  
e-mail adesousa@clix.pt



## ACICE informa

# Euro: Emissão de cheques e em escudos

- Os cheques emitidos em escudos e com data de emissão igual ou anterior a 31 de Dezembro de 2001, podem ser admitidos no sistema de compensação interbancário apenas até 28 de Fevereiro de 2002.
- Os cheques emitidos em escudos e com data posterior a 31 de Dezembro de 2001 não são admitidos no sistema de compensação interbancário, pelo que não poderão ser passados cheques denominados em escudos, com data de emissão posterior a 31 de dezembro de 2001.
- Os cheques não podem conter rasuras ou emendas ou qualquer divergência entre a denominação monetária pré-imprensa e a mencionada por extenso.
- Qualquer instituição de crédito pode recusar o pagamento, depósito ou apresentação a pagamento, bem como proceder à devolução de cheques em relação aos quais não tenha sido respeitado o prazo de utilização aposto nos termos do referido anteriormente.

## Actualização de rendas para 2002

Nos termos do disposto no n.º 2 do art. 32.º do Decreto-Lei n.º 321-B/90, de 15 de Outubro, na redacção que lhe foi dada pelo Decreto-Lei n.º 329-B/2000, de 22 de Dezembro, o coeficiente de actualização dos diversos tipos de arrendamento para vigorar no ano civil de 2002, é de **1,043**.

Factores de correcção extraordinária a aplicar a partir de Janeiro de 2002, nos termos do n.º 4, do art. 12.º da Lei n.º 46/85, de 20 de Setembro:

Ano da Última Fixação da Renda <small>(anterior ao início da correcção extraordinária)</small>	Factores Globais de Correcção Extraordinária				Restantes Municípios
	Municípios de Lisboa e Porto				
	Sem-porteira e sem elevador	Com porteira e com elevador	Com porteira e sem elevador	Com porteira e com elevador	
Antes de 1972		1.064 5			1.064 5
1972		1.043			1.064 5
De 1973 a 1979		1.043			1.043

## Novos Livros de Reclamação

A Portaria n.º 351/2001, de 9 de Abril, aprova o modelo, preços, fornecimento, distribuição, utilização e instrução do livro de reclamações para uso dos utentes dos empreendimentos turísticos, estabelecimentos de restauração e de bebidas, casas e empreendimentos de turismo no espaço rural e agências de viagens e turismo.

Em conformidade com o artigo 8.º, os estabelecimentos de restauração e de bebidas que ainda possuam um livro de reclamações adquirido ao abrigo do disposto no art.º 41.º do Dec. Regulamentar n.º 8/89, de 21 de Março, e do despacho do Director-Geral do Turismo, de

23 Março de 1989, ou de legislação anterior, devem adquirir um novo livro de reclamações.

O encerramento do livro de reclamações determina a obrigação de aquisição de um novo livro pela entidade exploradora do empreendimento ou estabelecimento em causa.

Quando estiver preenchida a totalidade dos impressos do livro de reclamações, este deve ser entregue à Direcção-Geral do Turismo (...).

A perda ou extravio do livro determina igualmente a obrigação de um novo livro e deve ser comunicada à Direcção-Geral do Turismo (...)

### Ficha Técnica:

#### PROPRIEDADE E SEDE DA ADMINISTRAÇÃO:

Associação Comercial e Industrial do Concelho de Esposende  
Av. Eng.ª Lusa Faria, 90 - 4740 Esposende  
e-mail - acice@mail.telepac.pt  
Telef. 253 965 769/253 962 271  
Fax: 253 962 150

**DIRECTOR:** José Faria (Presidente)

**COLABORADORES:** Ana Pinto, Anabela Oliveira, Conceição Silva, José Campinho, Sandra Garrido, Sandra Varzim

**Composição e Paginação:** Jornal de Esposende, Soc. Editora, Lda;  
**Fotografia:** Foto Flash

Publicação Mensal - Janeiro de 2002  
Impressão: Gráfica de Barroelas - Tiragem: 1700

## Cadastro Comercial

O Decreto-Lei n.º 462/99, de 5 de Novembro, veio estabelecer novo regime para as inscrições, alterações ou averbamentos, a inscrição de estabelecimentos no registo do Cadastro Comercial.

O Cadastro Comercial é um ficheiro de recolha de informação onde são identificados os estabelecimentos comerciais, a sua localização, o número de trabalhadores, a área de venda e a actividade económica e comercial exercida.

Tendo como público alvo os comerciantes por grosso ou a retalho ou equiparados a retalhistas e os agentes de comércio, tem como objectivos possibilitar um melhor conhecimento do mercado e dos comerciantes, servir como informação de base para estudos sectoriais, permitir uma melhor definição de novas políticas comerciais e facultar ao comerciante um maior apoio na modernização do comércio.

*Senhor comerciante,*

*o cadastro comercial é obrigatório, fácil e gratuito.*

*Se ainda não o fez, inscreva o seu estabelecimento.*

*Se o recebeu de trespasse, promova a alteração da inscrição.*

# ESPO rent

COM. E ALUG. DE AUTOMÓVEIS, LDA.

Rua Vasco da Gama, 14  
Telef. 253 967 190/1  
Fax 253 967 192

4740 . 291 ESPOSENDE



Especial

# ANIMAÇÃO DE NATAL 2001

Comércio local anima-se para dar brilho e cor às compras de Natal

A exemplo de anos anteriores, em 2001, a Associação Comercial e Industrial do Concelho de Esposende (ACICE), apostou na dinamização do comércio tradicional na época natalícia. Com o objectivo de cativar os consumidores a realizarem as suas compras de Natal no comércio local, foi desenvolvido o seguinte programa de Animação de Natal:

- Iluminação de Natal e música alusiva à época
- Descida do Pai Natal em helicóptero - Parque Radical da cidade - com presentes para as crianças
- Animação de rua com Pais Natais, Grupos Musicais, Escultores de Balões e outras actividades
- Concurso de Montras
- Presépio junto à Igreja Matriz

## PAI NATAL desceu de helicóptero para crianças de todo o concelho

A descida do Pai Natal em helicóptero realizou-se no dia 14 de Dezembro, pelas 11h30, no Parque Radical da cidade. À sua espera estavam cerca de 3 000 crianças pertencentes a escolas do ensino básico do concelho de Esposende.

Trajadas a rigor com os seus gorro de Natal, as crianças não descansaram enquanto não viram o Pai Natal descer do helicóptero e esvaziar o seu saco cheio de presentes e guloseimas. Esse momento foi de alegria total!



## Montras de Natal

O Concurso de Montras de Natal constitui já uma tradição no Programa de Animação de Natal. Em 2001, decorreu de 10 a 20 de Dezembro e, tal como em anos anteriores, teve como objectivo distinguir e premiar montras e comerciantes que as realizaram.

A grande inovação ocorreu no que se refere à votação para a atribuição dos primeiro, segundo e terceiro prémios. Neste concurso de Montras de Natal todas as lojas participantes tiveram a oportunidade de votar nas montras "concorrentes", voto que somado à avaliação do júri, que contou com um especialista em vitrinismo, definiu os vencedores.

A classificação final foi a seguinte:

**1º Classificado** – SAPATARIA GRAXA

350 Euros (Patrocínio do Banco Montepio Geral)

**2º Classificado** – ROYAL JÓIAS

200 Euros (Patrocínio do Banco Espírito Santo)

**3º Classificado** – DECORAÇÃO CRISTINA

150 Euros (Patrocínio do Banco Montepio Geral)

ÁREA  
ÓPTICA  
**ANTUNES**  
OCULISTA

Rua Senhora da Saúde, 58 – Loja 2  
Rua Rordrigues Faria - Edifício Família Vionha – Loja A-B  
Telefone/Fax 253 96 42 81 - ESPOSENDE





## Últimas

# Plano Integrado de Educação Formação (PIEF) arranca em Esposende

A Associação Comercial e Industrial do Concelho de Esposende (ACICE), em parceria com várias instituições do concelho, vai levar a cabo o Plano Integrado de Educação Formação (PIEF), inserido no Plano para a Eliminação da Exploração do Trabalho Infantil (PEETI) – Projecto do Ministério do Trabalho e da Solidariedade.

O concelho de Esposende regista um número significati-

vo de situações de abandono escolar constatando-se uma forte incidência de trabalho infantil associado.

Neste contexto, a operacionalização do PIEF em Esposende visa dar resposta aos interesses/expectativas e necessidades dos jovens que recusaram a integração em qualquer tentativa anterior de (re)integração em percursos educativos e/ou formativos existentes, quer ao nível da

Escola (sobretudo o Ensino Nocturno) quer do Instituto de Emprego e Formação Profissional.

Os objectivos a atingir com este projecto são motivar os jovens para a (re)integração num percurso edu-

cativo e/ou formativo, avaliar as competências escolares do grupo constituído, iniciar um processo de orientação vocacional dos jovens e promover o desenvolvimento de competências pessoais e sociais.

O projecto integrará 20 jovens, com idades compreendidas entre os 15 e os 18 anos e realizar-se-á de 7 de Janeiro a 15 de Fevereiro de 2002, nas instalações da ACICE.

## Formação para ACTIVOS

Estão abertas inscrições para os seguintes cursos:

- Atendimento ao Público e Clientes (30 h)
- Secretariado (30 h)
- Microsoft Word e Excel – Iniciação (45 h)
- Microsoft Word e Excel – Avançado (30 h)
- Negociação na Venda (42 h)
- Vitrinismo (93 horas)

## BOLSA DE EMPREGO

### PROCURA

⇒ **Motorista de Ligeiros**

Idade entre 20 e 30 anos Masculino/Situação militar resolvida 9º ano/Carta de Condução Com experiência Horário normal

⇒ **Vendedores**

Idade entre 20 e 30 anos Masculino (Situação militar resolvida)/Feminino Carta de Condução Com experiência Mínimo 12º ano

⇒ **Empregado de Escritório**

Masculino/Responsável Até 30 anos Bons conhecimentos de Informática Bons conhecimentos de Inglês Conhecimentos de Contabilidade

### OFERTA

⇒ **Licenciados em diversas áreas**

⇒ **Empregadas de Limpeza**

⇒ **Atendimento ao Público**

⇒ **Auxiliares da Acção Educativa**

⇒ **Ajudante de Parreira**



## CRÉDITO AGRÍCOLA

Caixa de Póvoas do Varzim, Vila do Conde e Esposende



Esta é a sua terra.  
Construa aqui  
o seu sonho.

## Crédito Habitação

AS MELHORES TAXAS DE JUROS  
DO MERCADO

CONSULTE-NOS

SEDE: Av. Mouzinho de Albuquerque - Apartado 93 - 4491 PÓVOA DE VARZIM - Telefones 252615843/252615873/252615973 - Telex 27694 CCAMPV-P - Fax 252615050

### BALCÕES:

Vila do Conde

Esposende

Aguçadora

Vilarinho

Vilar do Pinheiro

Balazar

Aver-o-Mar

Rua de Lapa Telef. 252631899/252631898 Fax: 252631850  
Av. Monsenhor Pécua Telef. 253865151 Fax: 253964272  
Rua da Igreja Telef. 252601692/252601692 Fax: 252602022  
Macieira Telef. 252661443 Fax: 252661893  
Rua José Martins Maia Telef. 252820340 Fax: 252661893  
Fontaínhas Telef. 252951899/252959960 Fax: 252951401  
Av. dos Pescadores, 383 Telef. 252688846/252688847 Fax: 252688846

## CASAMENTOS

- \* BANQUETES
- \* COCKTAILS
- \* CATERING
- \* CÓNVIIVOS

ORGANIZAÇÃO E PROMOÇÃO  
RECEPÇÃO, DECORAÇÃO,  
ANIMAÇÃO E CONFECÇÃO.

PELA QUALIDADE E REQUINTE

Na Estalagem Zende temos excelentes condições. Ambiente e Conforto. Servimos ao Domicílio em qualquer parte do País. Somos a diferença que desejam.

Reservas ou contactos: Telef. 253 969 090 – Fax 253 969 091

O seu  
casamento  
na

ESTALAGEM

ZENDE

