

6 DE DEZEMBRO DE 2001

ANO XXIII - N.º 463  
QUINZENÁRIO  
FUNDADO EM 1978  
PREÇO: €0,50; 100\$00

DIRECTOR:  
AMÉRICO PEREIRA MARTINS

DIRECTOR-ADJUNTO:  
ALEXANDRE SILVA DA COSTA

Av. Marginal, 52  
Telef./Fax 253 963 698  
4740-203 ESPOSENDE

PORTE PAGO  
AVENÇADO

# JORNAL DE ESPOSENDE

quinzenário informativo e regionalista



**JAJU**  
Clube de Costuras  
ESPOSENDE

**Colossal**  
HIPERMERCADO  
Colossalmente mais Barato.  
Confira!

AVENIDA VALENTIM RIBEIRO  
Tel. 053 - 96 92 30/2/3 - Fax 053 - 96 92 39  
4740 ESPOSENDE

*Servimos à medida do seu conforto*

**Solar**

ALBINO NOVAIS DA VENDA & F.ªS, L.DA

MOBILIÁRIO  
ELECTRODOMÉSTICOS

RUA STA. MARIA DOS ANJOS - EDIF. FONTE DA MATRIZ - 1.º ANDAR - ESCRIT. 1  
APARTADO 43  
TEL./ (053) 966398 - 4740 ESPOSENDE

LIC. 714-ANI

A sua Consultora Imobiliária

**Apartamentos, Vivendas, Lojas,  
Quintas, Quintinhas, Lotes,  
Terrenos.**

**Campanha das Autárquicas começa bem!...**

**Terrenos dos mortos preocupam os vivos** | p. 2

**AUTÁRQUICAS**

João Cepa  
TODOS  
GANH



TIAGO

FAZER BE  
FAZER

**ES**

Constru  
**FUTURO**

**SUMÁRIO DA EDIÇÃO JE**

	<b>ESCOLA PRIMÁRIA DE ESPOSENDE</b> Edifício vai ser remodelado e ampliado   p. 3		<b>ALMOÇO TIBERÍADES</b> Ordem de Malta convive com Idosos do Lar   p. 9
	<b>ENCONTRO DE COROS JOVENS NA FREGUESIA DE CURVOS</b> Jovens músicos e coralistas brilham numa noite de música   p. 5		



**NOTAS E MOEDAS DE EUROS**

Os retalhistas já podem solicitar às instituições de crédito notas e moedas de euros. A partir de 17 de Dezembro os bancos poderão distribuir pelos particulares moedas até 10 euros.

**Aqui há qualidade de vida...**

Um empreendimento:

**Dinheiro Manso**  
CONDOMÍNIO FECHADO  
Piscina • Pinhal • Zona Verde

Rua 1º de Dezembro, 25/31 - apartado 17 - Esposende  
Tel. 053 - 962238 Fax 053 - 963618

**Losa Capitão**  
Investimentos Imobiliários, Lda.



# destaque

Terrenos dos mortos preocupam os vivos!...

## Autárquicas começam bem...

A lista independente candidata à Assembleia de Freguesia de Esposende, liderada por Manuel Maria Ferreira, e apoiada pelo PSD e pelo CDS-PP, denunciou, no decurso do jantar de apresentação dos seus candidatos, no passado dia 16 de Novembro, a existência de "especulação imobiliária" no cemitério municipal, cuja gestão é da responsabilidade da Junta de Freguesia.

O mesmo candidato acusou a actual Junta de vender indiscriminadamente sepulturas e ter a intenção de retirar a "posse" de algumas delas, pelo simples facto de não possuírem documentos comprovativos da sua aquisição.

Sendo um assunto que facilmente agita sensibilidades, não podia esperar-se um melhor começo, ainda em pré-campanha, para as Autárquicas que se avizinham.

Entretanto, a Junta de Freguesia de Esposende, emitiu um comunicado público denunciando "a mentira, a calúnia e a manipulação conscientemente utilizadas", exigindo do cabeça de lista da LIPE provas do que afirmou no referido jantar, caso contrário aquela Junta ver-se-á forçada a apresentar queixa crime por difamação, segundo afirma o mesmo comunicado.

Segundo apurou JE, até à data da presente edição, decorrido o prazo de 15 dias concedidos, não foi entregue qualquer prova, corroborando as graves afirmações proferidas pelo candidato da LIPE.



### O Estado das Coisas



M. M. da Silva Costa \*

"O voto é a arma do povo", dizia o slogan revolucionário nos combates eleitorais do pós 25 de Abril, onde se decidiu a consolidação da democracia portuguesa.

E o povo facilmente descobriu que o voto não era uma arma, mas uma sentença, à qual ficariam "condenados" uns, os que deduziram ou apresentaram provas insuficientes de acusação, e da qual ficariam "absolvidos" aqueles que tiveram argumentos e evidenciaram factos de defesa, para continuarem durante o mandato seguinte.

Por outras palavras e numa perspectiva meramente política da partidarocracia, a minoria continua na oposição e a maioria manter-se-á no poder, não sendo líquido que o conceito de democracia, de que devem emergir a alternância, seja claramente salvaguardado.

O que complica mais este julgamento sumário, de tantos em tantos anos, são os "tutores" que aparecem nas campanhas preparatórias, com slogans autenticamente publicitários, com uma postura de despesismo exagerado, num atentado à pobreza contra a qual, política e eleitoralmente, prometem lutar.

Estão em jogo milhares de contos e, legalmente, os partidos são responsáveis pelas despesas, sendo certo que o seu financiamento, numa abordagem que deveria ser transparente, tem regras próprias que a própria lei estipula, mas que na prática desconhece. Basta ver para acreditar que as contas da campanha serão objecto de engenharia financeira.

Nesta conjuntura política, em que os interesses partidários se sobrepõem aos das populações, mesmo que se divulgue e prometa o contrário, é bem mais fácil, apesar do sentimento de cidadania, ser apenas um eleitor e exercer o direito de voto, direito este que alguns "apaniguados", se pudessem, com toda a facilidade usurpavam apenas para si.

Eu voto. E o voto, sendo um acto cívico, também é um facto político.

\* E-mail: mmsilvacosta@mail.telepac.pt

## a quinzena

### O que aconteceu ...

□ Nos dias 1, 2 e 3 de Dezembro realizou-se o peditório da Associação Portuguesa de Pais e Amigos do Cidadão Deficiente Mental (APPACDM), que possui instalações na freguesia de Marinhas, deste concelho.

□ No passado dia 4, os idosos pertencentes a diversas instituições do concelho estiveram presentes num lanche-convívio, no Lar da Santa Casa da Misericórdia de Fão, integrado no programa "Festa em Casa".

□ A Associação Comercial e Industrial do Concelho de Esposende procedeu já à iluminação natalícia das principais ruas e zonas da cidade.

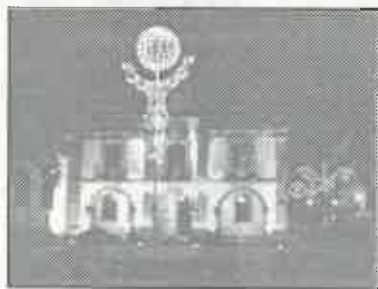

□ No passado dia 17 de Novembro comemorou-se o primeiro aniversário do Núcleo de Esposende e Alto Minho da Associação Portuguesa de Paramiloidose.

Na ocasião foi assinado um protocolo de cedência de instalações para a sede do Núcleo, entre a Câmara Municipal e a Associação.

□ A Associação de Pais da Escola Secundária Henrique Medina, efectuou no passado dia 16 de No-

vembro uma sessão extraordinária para aprovação do Relatório e Contas relativos aos anos 1999/2001 e eleição dos Corpos Sociais para o ano lectivo 2001/2002, em virtude de tal não ter sido possível na sessão ordinária de 19 de Outubro.

Os actos praticados no decurso da reunião, tendentes à eleição de uma das duas listas apresentadas, foram um total atropelo aos estatutos, com a participação de associados sem direito a tal.

□ A Câmara Municipal já iniciou o projecto "Desporto Escolar no 1.º Ciclo do Ensino Básico, proporcionando prática desportiva ao nível do andebol, futebol e basquetebol a cerca de 2000 crianças



### e o que vai acontecer ...

#### Autárquicas 2001

No próximo dia 16 realizam-se as eleições para os órgãos autárquicos, quer do município quer das freguesias.

É dever de cada cidadão votar naqueles que consideram mais aptos a resolver os problemas e as necessidades das populações.

#### Trilhos de Liberdade

O Núcleo de Teatro do Centro Académico de Marinhas, leva à cena, no próximo dia 23 de Dezembro, um espectáculo alegórico de teatro, música e dança, sobre a ditadura de Salazar, denominado "Trilhos de Liberdade", no Salão Paroquial daquela freguesia.

#### Casa do F.C.Porto

Amanhã, dia 7 do corrente, realiza-se uma reunião, no Salão Nobre dos Bombeiros Voluntários de Esposende, destinada à aprovação dos Estatutos e dos símbolos da Casa do Futebol Clube do Porto de Esposende, bem como à assinatura da acta da fundação.

#### Taxa de Alcoolemia

A Prevenção Rodoviária Portuguesa vai realizar, nos dias 14 e 15 do corrente, em Braga, frente à Arcada, acções de sensibilização junto dos jovens frequentadores de discotecas que consiste na realização voluntária de testes de alcoolemia.

#### Encontro Desportivo

Nos próximos dias 12 e 13 a Câmara Municipal promove, nos pavilhões gimnodesportivos de Fão e Mar, um "Encontro Desportivo" em que participarão 600 crianças, cujo objectivo é fomentar o convívio e a prática de várias modalidades que têm desenvolvido ao longo do ano.

#### JORNAL DE ESPOSENDE

##### Propriedade:

Jornal de Esposende, Soc. Editora, Lda  
Capital social: € 7.481,97; 1.500.000\$00 - Pessoa Colectiva n.º 502054719  
Registada sob o n.º 342 na C.R.C. de Esposende  
Sócios detentores de mais de 10% do capital social:  
Fátima Maria Porto Soares da Silva Costa (Gerente); Teresa de Jesus Porto Soares da Silva Costa, Pedro Emanuel Porto Soares da Silva Costa e Manuel Nuno Porto Soares da Silva Costa  
Registado no Instituto da Comunicação Social sob n.º 106125

##### Redacção e Administração:

Avenida Marginal, 52 • 4740-203 ESPOSENDE  
Telef. 253 962 255 - Telef./Fax 253 963 698  
E-mail: jornalesposende@mail.telepac.pt

##### Coordenador da Redacção: M. M. da Silva Costa

Assinaturas e Publicidade: Manuel Pereira da Costa  
Av. Dr. Henrique Barros Lima, n.º 11 - Telef. 253 962 640  
4740-204 ESPOSENDE

Correspondentes: Manuel Alves Caseiro (Antas); Manuel Ferreira Vieira (Fão); António Gonçalves Viana (Fonte Boa/Rio Tinto); Paulo José dos Santos Lopes (Gemeses); António Fernando Cepa (Mar).

Colaboradores: Dr. Manoel Sobral Torres; Dr. António Nogueira A. Pereira; Dr. Agostinho Pinto Teixeira; Dr. António Martins de Oliveira; Dr. João Viana Antunes; Dr. Manuel A. Penteado Neiva; Piedade Enes Silva; Altamiro Almeida Marques; João do Minho; Eng.º João Pereira de Barros; Dr. Carlos A. Brochado de Almeida; António Mário; Dr. Lauro Martins; Alberto Codeço, Dr. António Marques Henriques.

Fotografia: Manuel Costa e Foto Bit; Paginação: M. M. e Manuel Morim

Impressão: Gráfica de Barrocelas, Lda.  
Trav. da Moagem - 4905 BARROSELAS

##### Assinaturas:

Anual: €10; 2.004\$00 - (Europa): € 12,50; 2.506\$00  
(Extra Europa): € 14; 2.806\$00 (IVA incluído)  
De Amigo (mínimo): € 15; 3.007\$00 (IVA incluído)

Tiragem média mensal: 3.400 ex.

(Os artigos publicados são da responsabilidade dos autores, não traduzindo necessariamente a opinião do Jornal).





# a cidade



## O edifício da Escola Primária var ser remodelado e ampliado

A antiga Escola Primária está a sofrer obras de remodelação e de ampliação.

A Câmara Municipal pretende com esta intervenção solucionar a recuperação deste edifício de valor arquitectónico (séc. XIX), que há muito se encontra degradado e resolver, ao mesmo tempo, o problema da actual Escola do Ensino Básico, que se encontra sobrelotada e a funcionar em condições precárias.

A intervenção proposta, para além de recuperar a imagem do projecto original do edifício, prevê a sua ampliação e a criação de salas de aula para um universo de 300 alunos, sala para alunos deficientes, sala de informática, biblioteca/ludoteca, salão polivalente, serviços administrativos, incluindo sala de pro-



fessores e sala de atendimento dos pais.

No logradouro serão cria-

dos espaços para prolongamento das actividades escolares, actividades lúdicas, no-

meadamente a jardinagem, e espaços com equipamento de recreio.

“Ser solidário não custa”

## Professores e alunos convivem todos os meses com idosos no Lar

Os alunos de uma turma da Escola Preparatória António Correia de Oliveira, desta cidade, acompanhados pelos professores, pais ou encarregados de educação, deslocam-se todos os meses ao Lar da Santa Casa da Misericórdia de Esposende.

A iniciativa surgiu no âmbito do projecto da Área-Escola da turma B, do 7.º ano, denominada “Ser Solidário não custa” e consiste em festejar o aniversário dos idosos.

Até Maio do próximo ano serão cantados os parabéns aos aniversariantes do mês,

servindo a visita para confraternizar durante alguns momentos.

O convívio compreende também animação musical, dança, a declamação de poesia ou narração de uma história, eventualmente outra actividade que seja consi-

derada oportuna e interessante para o universo dos idosos, a que se destina e a que já se habituaram.

## Gala dançante no Ofir

O maior salão do Hotel Ofir foi o palco escolhido por Braçara Danças para receber os cento e quarenta participantes na noite de Gala de Danças de Salão, no dia 24 de Novembro, e para entrega dos diplomas de frequência aos diversos alunos dos distintos níveis de aprendizagem.

Vindos de Braga, Ponte de Lima e de Esposende, os convivas dançantes ou convidados, trajados a rigor, onde a nobreza do negro era uma evidência assumida, reuniram-se para comungarem os mesmos ideais artísticos, técnicos, culturais, gastronómicos e mesmo recreativos.

Iniciada com a Valsa Vienense, a Noite Dançante, proporcionou momentos de tango, chá chá chá, rumba, samba, fox trot, jibe, valsa inglesa, e outras danças que permitiram o brilho criativo de uns, o rigor discente de outros e marcar a diferença natural (os níveis e anos de prática não eram os mesmos) e motivadora de todos.

Vindo do Clube Tango Argentino do Porto, o jovem par, Diego Perez e Maria Solero, novidade inesperada e muito aplaudida, levaram à exaustão o nível artístico e técnico da mais nervosa dança de salão. A vivência musical, a agilidade corporal, a reacção de passos e movimentos entre o homem e a mulher celebraram um dos momentos mais importantes que não será esquecida pelos amantes da arte de «bem dançar».

Momento esperado por muitos, a entrega dos diplomas, eram já três da manhã, significou mais um passo no crescimento dançante de cada um da centena de alunos presentes, que das três localidades seguem as lições da dupla Paulo Torres/Manuela Oliveira).

A dança era o objectivo da noite. Quem dança não sente o tempo passar seja noite ou seja dia. Estas realidades e os sentimentos uniram a noite ao nascer do dia que levou parte dos convivas para casa sem utilizar as luzes das viaturas de que se serviram no regresso.

Foi uma noite de Gala e de Festa para alimentar a memorável História de cada um, diria um dos participantes que, em idade, já pertence aos «...entas».

A. M.

## Falecimentos

☆ No passado dia 24 de Novembro faleceu no Hospital de S. João, Porto, onde se encontrava internado, Paulo dos Santos Ferreira, de 55 anos de idade, natural e residente nesta cidade, na Rua da Senhora da Saúde.

Esteve em câmara ardente na Igreja da Misericórdia, donde saiu o féretro para o Cemitério Municipal, depois das realizadas as cerimónias fúnebres.

☆ No dia 1 de Dezembro faleceu na sua residência, sita na Rua 5 de Outubro, nesta cidade, José dos Passos Pereira, de 70 anos de idade.

O seu funeral realizou-se no dia seguinte, da Igreja da Misericórdia, onde foi celebrada missa de corpo presente, para o Cemitério Municipal.

☆ Faleceu em Braga, onde residia, no passado dia 21 de Novembro, a nossa conterrânea Maria Eufémia Lima Miquelino, de 62 anos de idade.

☆ No dia 17 de Novembro, faleceu na freguesia de Rio Tinto, Manuel da Silva Lavandeiras, de 89 anos de idade, natural de Fonte Boa.

☆ No passado dia 25 de



Novembro, faleceu em Estrasburgo, França, onde se encontrava emigrado, Valentim Manuel da Torre Neiva, de 55 anos de idade, natural de Vila Chã e residente em Alvarães, onde foi sepultado.

☆ Em Antas faleceu no dia 14 de Novembro Alexandre Pires Laranjeira, de 73 anos de idade, natural e residente na mesma freguesia.

JE apresenta a todas as famílias enlutadas sentidos cumprimentos de pesar.

## S. B. L.

Assistência de pronto socorro  
24 HORAS PERMANENTES

COMÉRCIO DE COMPONENTES AUTO. LDA.

IMPORTAÇÃO E EXPORTAÇÃO DE CARROS E MATERIAL AUTOMÓVEL

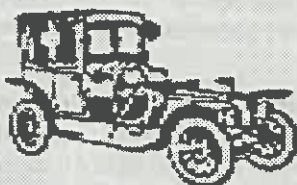

Sede: Rua Comendador Rodrigo Leite, N.º 25  
Telefs.: (Resid.) 253 961 526 / 253 964 219  
SECÇÃO DE PEÇAS: Telef. 253 969 300 (8 linhas)  
Fax: 253 969 309 - Telemóvel 96 507 45 19 / 93 507 45 19  
Lugar do Bouro - Gandra - 4740 ESPOSENDE

# ESPOAUTO

— COM. IND. AUTOMÓVEIS, LDA.

EXPOSIÇÃO E VENDAS — Av. Valentim Ribeiro, s/n.º — 4740-208 ESPOSENDE — Telef. 253 964 255 — Fax 253 96 33 13

ESCRITÓRIOS — Telefones 253969180 (oito linhas) — Fax 253969184

ASSIST. TÉCNICA — Telef. 253969185 — Fax 253969184 — Secção de Peças 253969188

BOURO  
4740-473 GANDRA ESPOSENDE



PEUGEOT



# Aragens do Atlântico



A. Maranhão Peixoto

*“Os mandatos devem ser exercidos em nome dos reais e naturais anseios das populações que os elegeram e não em função das ligações clientelares dos partidos...”*

O poder local, que todos sabemos se configura nos municípios e nas freguesias, não pode neste jovem Portugal democrático ser uma mera correia de transmissão dos partidos políticos, como muitos ao longo de décadas o têm utilizado e outros agora o pretendem fazer.

Os partidos políticos só serão importantes e permanecerão como estruturas essenciais à democracia na medida em que são um meio e nunca um fim.

Neste paradigma exige-se àqueles que se propõem a serem eleitos o sentido de serviço público, isto é, pôr as suas respectivas capacidades e conhecimentos ao serviço das populações e do seu bem-estar, colocando e mantendo sempre o interesse das mesmas muito acima dos interesses pessoais e partidários. Mas isto não pode ficar pelas e nas palavras, temos que observar a sua efectiva e real tradução na prática.

Dá a condenação pública que devem merecer aqueles que se servem do exercício do cargo de eleito como trampolim para outras funções ou para refúgio de fracassos pessoais.

A preocupação permanente e primordial no exercício do cargo será sempre o bem-estar das populações, exigindo-se que o projecto claro, definido e comprometido com os eleitores evolua e não flutue ao sabor das tendências ou somente dos ventos favoráveis.

Por isso se exige visão de futuro. Os projectos e acções desencadeadas não podem ficar pelo imediatismo. Só assim se verificará o desenvolvimento das localidades e das regiões, que é e sempre foi mais importante do que a popularidade pessoal de qualquer eleito.

Jamais se deverá perder de vista os recursos que são colocados à sua disposição pois, não são propriedade de qualquer eleito, mas fruto dos

impostos pagos pelos cidadãos. É imperdoável, ainda que por incompetência, que se verifiquem desperdícios de recursos ou mesmo que a sua utilização seja questionada em função das finalidades ou dos resultados obtidos. Esta responsabilização não pode ser minimizada, dado que todos sabemos, e está provado, que é bem possível fazer-se obra essencial às nossas populações, respeitando a qualidade de vida, o ambiente e combatendo o desperdício.

Os mandatos devem ser exercidos em nome dos reais e naturais anseios das populações que os elegeram e não em função das ligações clientelares dos partidos que, infeliz e abusivamente, distorcem o verdadeiro interesse local.

Só com este discernimento e evidente prática é que a realidade tomará um verdadeiro rumo, deixando de vagabundear nas incertezas de um futuro por anunciar.



## PROTECÇÃO INTEGRADA - O FUTURO!

(continuação)

**Quais os métodos privilegiados em Protecção Integrada?**

Em Protecção Integrada devem ser privilegiados os métodos de luta biológica, biotécnica, física, genética e cultural.

A realização de tratamentos contra os inimigos das culturas e, em particular, os agentes patogénicos deve ter por base os métodos de previsão preconizados pelo sistema de avisos, os factores climáticos favoráveis ao seu desenvolvimento e as observações visuais.

Só devem ser utilizados produtos fitofarmacêuticos homologados pela Direcção Geral da Protecção das Culturas. A homologação de produtos fitofarmacêuticos é um sistema pelo qual o serviço oficial responsável aprova a colocação no mercado e a utilização de um produto fitofarmacêutico, através da concessão de uma autorização, com base na avaliação de um conjunto amplo de dados científicos que demonstram que



o produto é eficaz para as finalidades a que se destina e não apresenta riscos inaceitáveis para a saúde humana e animal e para o ambiente.

Em cada cultura devem ser seleccionados ou introduzidos, pelo menos, dois organismos auxiliares e feito o acompanhamento da sua evolução, com vista à sua protecção e aumento da população. Esta medida é muito eficaz no combate a determinados organismos nocivos, no entanto, sempre que seja necessários a aplicação de um produto fitofarmacêutico este deve ser escolhido criteriosamente para evitar um grande mortalidade nos auxiliares.

**As ajudas na Protecção Integrada...**

O incentivo à introdução ou manutenção de métodos de exploração compatíveis com a protecção e a melhoria do ambiente, dos recursos naturais, dos solos e da diversidade genética, da preservação da paisagem e dos espaços naturais terá, nos próximos anos, uma importância cada vez mais crescente.

A sociedade torna-se cada vez mais exigente em termos de matéria ambiental e o sector agrícola deve ser capaz de ir mais além do que a mera aplicação das boas práticas agrícolas.

Podem beneficiar das ajudas previstas na medida Protecção Integrada, os candidatos que tenham uma área de pelo menos: 0,3 ha de horticultura de ar livre e/ou 0,1 ha de hortícolas em estufa.

Está previsto para hortícolas ao ar livre um valor da ajuda de 420 euros (até 5 ha) e, para hortícolas em estufa, 500 euros (até 2 ha).

É importante que o sector agrícola caminhe em direcção a uma maior sustentabilidade. A Protecção Integrada é uma presença cada vez mais patente no nosso quotidiano e é uma medida que deve adoptar-se nos dias futuros em busca de produtos com maior qualidade, obtidos com o menor número de tratamentos fitossanitários e com melhoria dos recursos rurais!

Carla Raquel B. Leite

## Cávado – Revista de Imprensa... Cádmio



Altamira A. Marques

*“Os interesses mesquinhos e politiquieiros persistem, sobrepondo-se a tudo, num tabu que só agora a APPLE rompeu...”*

(continuação)

Quanto à poluição industrial, este é um assunto muito velho que, depois da aludida catástrofe de 1987, já em 1988, foi pessoalmente verificado por uma sub-comissão “ad hoc” da Comissão Parlamentar para o Poder Local e Ambiente, da qual era então presidente o nosso actual Primeiro Ministro, Eng.º António Guterres. Esta “sub-comissão”, que subiu então, num barco de pescadores, o rio até ao açude de Fornelos, acompanhada pela então Presidente da Câmara, D. Laurentina Torres, pela Presidente da Assembleia Municipal, Dr.ª Rosa Torres, etc., e por nós próprios – como presidente da Comissão de Defesa Ecológica e Ambiental de Esposende – esta “sub-comissão” – dizíamos – era constituída pelos deputados Manuel Lage (PS), Manuela

Santos (Os Verdes), Ilda Figueiredo (PCP) e finalmente pelo agora ex-deputado Eng.º António Fernandes Ribeiro (que quer agora melhorar a “ecologia” através da fábrica de tubos de cobre Wolverine...), em representação do PSD, e que, posteriormente à deslocação fluvial, foi o relator da “sub-comissão”, reconhecendo o grande perigo causado pela poluição industrial, nomeadamente em relação à água da Captação de Águas do Marachão, etc., mas endossando a responsabilidade para o Ministério do Ambiente, etc., ou sejam organismos que já havíamos infrutiferamente contactado.

A “sub-comissão” desligava-se assim deste assunto pelas mãos do Eng.º António Fernandes Ribeiro, que assim lavou tacitamente as mãos, como Pilatos... renegando a sua própria terra natal, Esposende... Podemos paten-

tear este vergonhoso relatório a quem quiser, ou quem tiver dúvidas!

Há muito, pois, que a APPLE se deveria ter pronunciado sobre o gravíssimo perigo resultante da poluição industrial do Cávado, nomeadamente pelo cádmio e não só, por tudo quanto de tóxico lá existe, que é metabolizado ou fisiologicamente assimilado, entrando na cadeia alimentar da fauna do rio, que vai do plankton aos bivalves, aos peixes e principalmente aos humanos, com a água que bebemos...

Os interesses mesquinhos e politiquieiros persistem, sobrepondo-se a tudo, num tabu que só agora a APPLE rompeu...

A seguir: Navegabilidade

(Continua)

**João de Barros**  
Engenheiro

CONSTRUÇÃO CIVIL  
BARRAGENS  
INFRA-ESTRUTURAS INDUSTRIAIS

ENGENHARIA & ARQUITECTURA - PROJECTOS, COORDENAÇÃO E FISCALIZAÇÃO, LDA.

engenhar



# as freguesias



## EPE presente no VI Congresso da Animação Sociocultural

Os alunos da Escola Profissional de Esposende (EPE) participaram, nos dias 16 e 17 de Novembro, no VI Congresso Internacional de Animação Sociocultural, em Espinho.

A iniciativa, que conta com a presença da EPE praticamente desde a primeira edição, é organizada pela Associação Nacional de Animadores Socioculturais, e revela-se de extrema importância para os alunos dos cursos de Animação Sociocultural. Assim, este ano participaram 26 alunos, das turmas dos 1.º e 3.º anos.

As constantes mudanças nos âmbitos cultural e social exigem do animador uma permanente adaptação e acompanhamento da evolução do sector. Desta forma, a Escola Profissional não pode deixar de participar com o seu contributo.

Na opinião da professora Fátima Domingues, que



acompanhou os alunos, este ano o Congresso teve um carácter mais prático. Os temas foram muito interessantes, actuais e conseguiram ir de encontro às necessidades dos participantes, nomeadamente os temas relacionados com a Animação e Minorias, Animação em Meio Rural e Meio

Urbano, e Animação e Formação ao longo da vida.

Os alunos tiveram ainda a oportunidade de estabelecer contactos com colegas de outras escolas, que frequentam cursos semelhantes, o que permitiu a troca de experiências, algo sempre interessante e, acima de tudo, enriquecedor.

Os objectivos da participação foram plenamente atingidos uma vez que os alunos da EPE conseguiram envolver-se e integrar-se, participando activamente nas actividades propostas.

Uma óptima oportunidade para se definir o papel do animador na sociedade.

## Noite de música em Curvos

A Igreja de Curvos foi o palco do 1.º Encontro de Coros Jovens, realizado no passado dia 1 de Dezembro, no qual participaram os coros de Meadela (Viana do Castelo), S. João da Ponte (Guimarães), Esposende, Palmeira do Faro e da paróquia anfitriã, a convite da organizadora e directora do Grupo Coral Juvenil de Curvos, Teresa Nunes.

O concerto foi iniciado pelo Coro Juvenil da Meadela, sob a direcção de Maria Manuel Marques, formado por meia centena de jovens cantores e conta já com onze anos de actividade.

Joana Martins, a mais jovem animadora coral, apresentou, igualmente, o mais jovem coro, em idades compreendidas entre os 5 e 13 anos e percurso musical, com apenas dois meses de vida. "Foi bonito de se ver" e ouvir a afinidade do grupo, a pronúncia latina dos textos e a sonoridade de tantas flautas em jeitos de orquestra com o órgão.

A uniformidade das vozes do Grupo Semente de Guimarães, sob a direcção de Paulo Teixeira, que os acompanhou à viola, marcaram o centro do encontro, cuja participação terminou em apoteose com a canção «Ser Jovem é...».

O coro Jovem Cristão de Esposende, premiou a noite com a sonoridade das vozes, a vivacidade do ritmo e com a diversidade do acompanhamento orquestral.

O Grupo Coral Juvenil de Curvos, cantou e encantou. Cantando a vozes, com acompanhamento orquestral ou "a capela", o coro anfitrião brilhou na sua terra e para o seu público que não esquecerá tão cedo a noite fria de inverno, mas quente de música, cultura, amor e emoção, que terminou com o "Jubilate Deo", cantado pelo imenso mar de esperança, formado por todos os alegres jovens participantes no Encontro, dirigidos pelo Pe. Armindo Patrão, pároco de Curvos.

A.M.

# UM 2002 CHEIO DE FORÇA E ENERGIA.



Feliz Natal e um Bom Ano Novo.



**EDP**

A nossa energia



# EM QUEM VOTAR ?

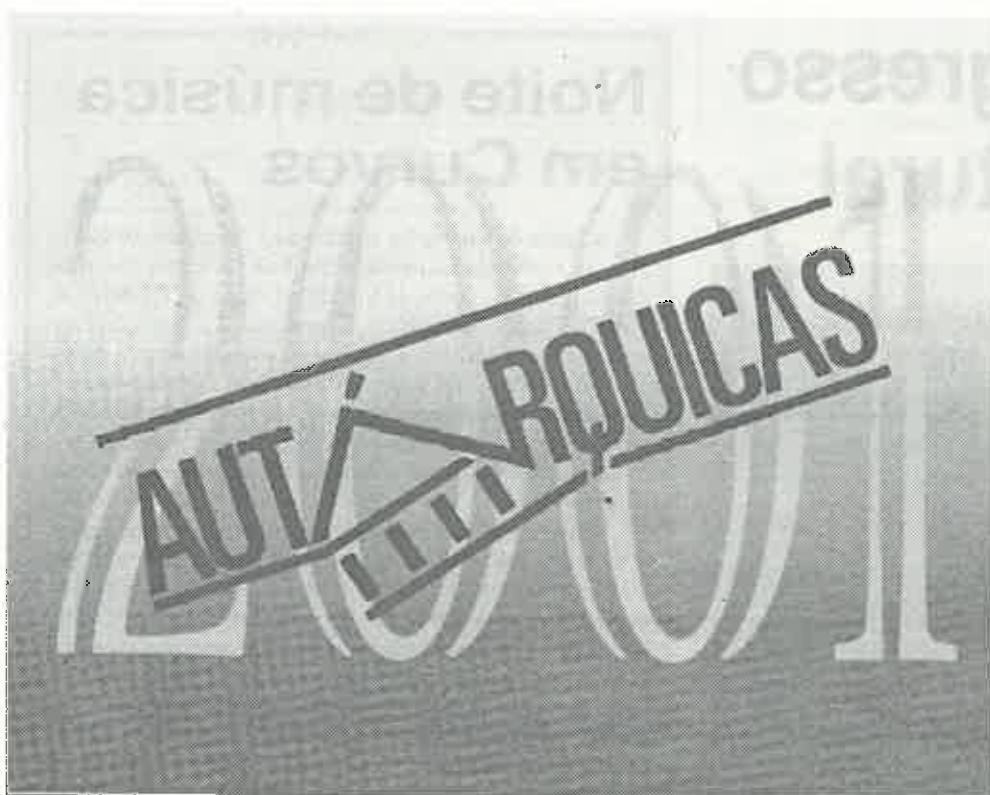

(continuação)

**4. Acção Social**

– Quais os projectos e planos dos Senhores Candidatos

neste campo? E quais os meios que propõem afectar a esta actividade?

Será que vamos continuar

a assistir à partidização do apoio social, por forma a daí tirar dividendos políticos, apoiada numa gestão pouco

transparente, ou será que teremos uma actividade despojada de interesses políticos imediatos, e para bem da comunidade?

**5. Estrutura e funcionamento camarário**

– O que pensam os Senhores candidatos da estrutura camarária existente? Pensam mantê-la no seu gigantismo, com dezenas e dezenas de funcionários, alguns deles mal sabendo o que andam por lá a fazer? Ou pretendem racionalizar os recursos, emagrecendo o seu núcleo central, redistribuindo recursos humanos e meios financeiros pelas freguesias, dotando-as de melhores meios de funcionamento por um lado, e agilizando os procedimentos camarários por outro?

– E que pensam da privatização dos Serviços Municipalizados? Pretendem dar de mão beijada a uma entidade

privada todo o património camarário que custou dezenas e dezenas de anos a constituir, sabe Deus com que esforço, ou vão exigir contrapartidas correspondentes ao valor do património a ceder? Quais os critérios de exploração a estabelecer quando da privatização, se ela existir, e qual o critério de definição de preços de cobrança aos utentes? Quais os critérios de qualidade do serviço a fornecer, em termos de qualidade, quantidade e pressão de água, e de recolha de águas residuais? E qual a política de integração do actual pessoal, será que serão acautelados os seus interesses pessoais e profissionais?

– Todas estas questões estão relacionadas com o futuro dos Serviços, porque quanto ao presente pergunto, qual a opinião de V. Ex.<sup>as</sup> quanto à exorbitância dos preços actualmente prati-

cados, em que por 1m<sup>3</sup> de consumo de água chegam a cobrar mais de mil e quinhentos escudos, com todas as alcavalas incluídas, preço que nem em Lisboa ou Porto se pratica?

Aqueles de entre V. Ex.as que forem capazes de dar respostas aceitáveis e satisfatórias às questões acima colocadas, terão certamente o meu voto, e o voto de todos os esposendenses conscientes da situação dramática que a nossa terra vive, em vias de se transformar num dormitório das cidades vizinhas, por falta de uma política que privilegie o bem estar dos residentes, e a criação de pólos de interesse e de atracção dos mesmos.

Esposende, 30 de Outubro de 2001.

João de Barros

(Do «Jornal de Esposende», N.º 463, de 6-12-2001)

**CARTÓRIO NOTARIAL DE ESPOSENDE**

NOTÁRIO – Lic. António Gonçalves de Sousa

CERTIFICO, narrativamente para efeitos de publicação, que a folhas sete e seguintes, do livro de escrituras diversas número cento e sessenta e três-E deste Cartório, foi exarada uma escritura de justificação notarial, datada de cinco de Dezembro de dois mil e um, na qual:

MANUEL DE CAMPOS RIBEIRO e mulher MATILDE LIMA TORRES DA CRUZ, casados sob o regime da comunhão geral, naturais da freguesia de Forjães, deste concelho, onde residem na Rua da Santa,

**DECLARARAM**

Que por escritura de justificação, lavrada no dia dois de Julho de mil novecentos e noventa e três, exarada a folhas noventa e três, verso e seguintes, do livro de notas para «Escrituras Diversas», número sessenta-B, deste Cartório, justificaram por usucapião, um prédio rústico, composto por terreno de pinhal e mato, no sítio do Barrouco ou Barranco, da freguesia de Forjães, deste concelho, com a área de seiscentos e quarenta metros quadrados, a confrontar do norte com Amândio Fernandes Carvalho, do sul e poente com caminho e do nascente com Domingos Torres da Cruz, ao tempo omissa na Conservatória do Registo Predial de Esposende e actualmente descrito sob o número seiscentos e cinquenta e quatro, de Forjães, e aí registado a seu favor pela inscrição G-um, inscrito na matriz sob o artigo 1329, na mesma devidamente identificado.

Que na identificação do prédio, houve lapso quanto à área que é de oitocentos e trinta e cinco metros quadrados e não de seiscentos e quarenta metros quadrados, e confronta do norte com Amândio Fernandes de Carvalho, do sul com Travessa do Barrouco, do nascente com Manuel Augusto Lima da Cruz e outros e do poente com António Miranda Vilaverde e não como se indicou na citada escritura.

Vai conforme o original na parte transcrita e na certificada.

Cartório Notarial de Esposende, 05 de Dezembro de 2001.

O Esc. Sup.,  
(Assinatura ilegível)

**ARCO - TECTO**

José Dias Loureiro

TECTOS FALSOS E DIVISÓRIAS  
PLADÚR, ISOLAMENTOS, SOALHOS FLUTUANTES  
PINTURA, MOSAICOS E AZULEJOS

CONSTRUÇÃO E REMODELAÇÃO GERAL DE INTERIORES  
LOJAS - RESTAURANTES - CAFÉS  
RESTAURO DE HABITAÇÕES

Sr. José – Telms:

963 959 874 / 914 023 299

4750 - 200 ARCOZELO BCL

**Associação Humanitária dos Dadores de Sangue de Esposende****RECOLHA DE SANGUE**

A Associação Humanitária dos Dadores de Sangue do Concelho de Esposende, efectua uma recolha de sangue, no próximo dia 30 de Dezembro, na Sede da Junta de Freguesia de Gemeses, como habitualmente, das 09.00 às 12.30 horas.

**LISTAS CONCORRENTES**

ASSEMBLEIA MUNICIPAL

**CDS-PP**

- 1 - Tiago Macieira Losa Faria
- 2 - Manuel António R. da Silva
- 3 - Berta Filipa Gonçalves Viana
- 4 - Carlos Alberto Barros Zão
- 5 - Marinha Figueiredo S.M. Viana

**CDU - PCP/PEV**

- 1 - Cassiano da Silva Couto
- 2 - Sara P. do Vale Guimarães
- 3 - José Cândido Vinha Novais
- 4 - Manuel Luís Ramoa F. Capa
- 5 - José da Cruz Carvoeiro

**PS**

- 1 - Tito Alfredo Evangelista e Sá
- 2 - Luís Miguel Morais G. Vale
- 3 - Manuel Sérgio Miranda Zão
- 4 - Domingos José C. Carvalho
- 5 - Maria Olívia Ledo da C. Sá

**PPD/PSD**

- 1 - Fernando João Couto e Cepa
- 2 - Vitor Manuel da Silva Leite
- 3 - Jorge Alves Cardoso
- 4 - Maria Emília M.M. Figueiredo
- 5 - José Albino Lima de Faria

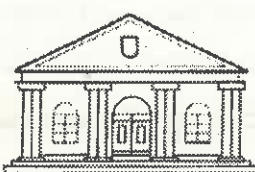

CÂMARA MUNICIPAL

**CDS-PP**

- 1 - Álvaro Manuel Oliveira Maio
- 2 - José Baltazar Lage de Matos
- 3 - Óscar Gomes Viana
- 4 - João Augusto P. Vilarinho Rodrigues
- 5 - Manuel António de Barros Viana
- 6 - José Maria Eiras Azevedo Costa
- 7 - Carlos Alberto Barros Zão

**PPD/PSD**

- 1 - Alberto Queiroga Figueiredo
- 2 - Agostinho Penteadó Neiva
- 3 - Manuel Brás Marques
- 4 - António Maranhão Peixoto
- 5 - Manuel Joaquim M. Peres Filipe
- 6 - Manuel Carlos Alves M. Ferreira
- 7 - Tiago Francisco F. Faria Morais

**PS**

- 1 - Joaquim Barbosa Ferreira Couto
- 2 - José Luís Correia Azevedo
- 3 - Manuel Enes de Abreu
- 4 - João Maria Sousa Nunes da Silva
- 5 - José Luís da Silva Ribeiro
- 6 - Jorge Duarte Silva
- 7 - José Gualdino B. Batista da Silva

**CDU - PCP/PEV**

- 1 - Manuel Fernando Morgado Carvoeiro
- 2 - Maria Júlia N. Fridelouz C. Guimarães
- 3 - Marcelino Peixoto Ribeiro
- 4 - Pedro Miguel Lima Meira
- 5 - Sérgio Augusto Duarte dos Santos
- 6 - Fernando Ferreira Azevedo
- 7 - Virgílio da Cruz Rodrigues



ASSEMBLEIA DE FREGUESIA

**PPD/PSD**

Apresenta candidatos em listas próprias nas freguesias de Antas, Apúlia, Belinho, Curvos, Fão, Fonte Boa, Forjães, Gandra, Gemeses, Mar, Marinhas, Palmeira de Faro e Rio Tinto.

Apoia a LIPE - Lista Independente Por Esposende.

**PS**

Concorre com listas próprias nas freguesias de Antas, Apúlia, Belinho, Esposende, Forjães, Gemeses, Mar, Marinhas e Palmeira de Faro.

O partido apoia a Lista Independente de Curvos, a LAF - Lista Apartidária de Fão; a LART - Lista Apartidária de Rio Tinto; e as listas do Partido da Terra em Fonte Boa e Vila Chã.

**CDS**

Apresenta listas nas freguesias de Gandra, Gemeses e Marinhas, apoiando listas independentes em Antas, Apúlia, Curvos, Esposende, Fão, Rio Tinto e as listas do Partido da Terra em Fonte Boa e Vila Chã.

**CDU - PCP/PEV**

Apresenta listas nas freguesias de Antas, Belinho, Curvos, Esposende, Fão, Forjães, Gandra, Marinhas e Palmeira.

**ESPOSENDE RÁDIO**

93.2 FM

sintonia todo o dia



# “Honrar o nome, continuar a obra”

— objectivo proposto por Tiago Losa Faria na apresentação de candidatos

O coordenador nacional do CDS-PP para a Autárquicas 2001, Dr. Anacoreta Correia, acompanhado do presidente da Distrital de Braga, Dr. Nuno Melo, voltaram a Esposende no acto de apresentação dos candidatos do partido às eleições do próximo dia 16 de Dezembro.

E fizeram-no também para apoiar o candidato à Câmara Municipal de Esposende, Tiago Losa Faria, filho do Eng.º Alexandre Losa Faria, o primeiro presidente da autarquia esposendense eleito no regime do pós 25 de Abril, cargo para o qual continuou a ser eleito em três mandatos consecutivos.

Por parte dos dirigentes nacionais presentes foi feita a apresentação de Tiago Losa Faria, do qual esperam dedicação e empenho na campanha eleitoral, apesar do desperdício de dinheiro que os outros candidatos gastam em meios publicitários.

O presidente da Distrital afirmou estar convicto que Tiago Losa

Faria será o futuro de Esposende, porque enquanto uns gastam, não cumprindo, o CDS quer honrar o nome de um esposendense ilustre que se dedicou à sua terra e quer continuar a obra tragicamente interrompida.

No mesmo diapasão falou Anacoreta Correia, recordando a figura do Eng.º Losa Faria, que conheceu e de quem era amigo, e a sua determinação em trabalhar por Esposende, mesmo contra forças adversas e políticas governamentais, que não eram da mesma cor partidária.

O candidato do PP afirmou que o seu objectivo era continuar a obra de modernidade e de desenvolvimento encetada pelo seu progenitor.

Nesta perspectiva Tiago Losa Faria pretende dinamizar todos os sectores intervenientes da sociedade, por forma a estabelecer um programa de desenvolvimento sustentado, com a finalidade única de transformar o concelho de Esposende

“ num grande centro de estágio de nível europeu”.

No decurso do mesmo jantar foram apresentados todos os elementos que faziam parte das listas concorrentes, pelo partido, às próximas eleições para as autarquias locais, assim como divulgadas as listas independentes que o PP apoiava.

Para finalizar o candidato à presidência da Câmara agradeceu a presença de muitos militantes e simpatizantes, prometendo que faria uma campanha pela positiva, contra ninguém, mas a favor do concelho de Esposende.

Afirmou, ainda, que mensagem desta candidatura deveria ser transmitida pelas pessoas que oportunamente terão conhecimento do manifesto eleitoral, no qual se desenvolvem os projectos e as acções que deseja realizar para desenvolver o concelho de Esposende.

“Honrar o nome, continuar a obra” é um sonho que o candidato deseja tornar uma realidade no próximo dia 16 de Dezembro.



## AGRADECIMENTO

### Valentim Manuel Torre Neiva



Sua esposa, filho, mãe, irmão, cunhados e sobrinhos, vêm por este meio agradecer a todas as pessoas das suas relações e amizade que estiveram presentes no funeral do seu ente querido ou de qualquer modo lhes manifestaram o seu pesar e solidariedade aquando do seu falecimento.

Esposende, 29 de Novembro de 2001.

A Família



## Cartas ao Director

A Imprensa Regional, apesar das “machadadas” que tem vindo a sofrer nos últimos tempos, em detrimento de outros objectivos, continua a ser um veículo de informação e de opinião sério, que preocupa muita gente, animada de outros interesses. Por isso é animador receber comentários sobre o papel importante da imprensa, dita regional ou local, e nesse sentido aqui reproduzimos a carta de um nosso assinante:

Cova da Piedade, 26 de Novembro de 2001

Ex.mo Sr.

Quero enviar os meus parabéns ao Sr. Lauro Martins pelo artigo publicado (Mundo Violento) na edição n.º 462, de 16/11/2001. Finalmente, encontro alguém que não se compara com os “pseudo – comentadores – analistas não sei quê” que vão à televisão com a história de “estes são os bons, aqueles são os maus, blá, blá, etc. e tal”. O artigo é sereno, isento e dá para reflectir.

O Jornal de Esposende, bem demonstra que a imprensa regional é capaz de substituir, com vantagens, os pasquins nacionais que dizem sempre bem do “patrão” num servilismo nojento.

Bem haja aos dois.

Cumprimentos respeitosos,

Miguel Rei

Este Natal, a primeira prenda que recebe  
é da Peugeot.



Marque já o seu check-up gratuito na VIABRA

Para que as suas férias de Natal sejam em tudo especiais e porque nós nos preocupamos com a sua segurança e a da sua família, a VIABRA oferece-lhe um check-up gratuito de 19 de Novembro a 28 de Dezembro de 2001.

Peugeot Service.

Na rede de concessionários Peugeot, o seu automóvel sente-se em casa.

VIABRA

CONCESSIONÁRIO PEUGEOT

Após Venda:

Lugar do Souto, V. Frescaíña S. Pedro  
Pav. 10 - Barcelos  
Telef. 253 80 89 72

Exposição e Vendas:

Lugar do Bouro, Marinhas - Esposende  
Telef. 253 96 59 01



PEUGEOT



(Do «Jornal de Esposende», N.º 463, de 6-12-2001)

**TRIBUNAL JUDICIAL DE ESPOSENDE**  
2.º Juízo  
**ANÚNCIO**  
(1.ª Publicação)

Processo: 190/2000

Carta Precatória

Extraída dos autos de Execução Ordinária

Processo n.º 287/98

Do Tribunal Judicial de Braga - 2.º Juízo Cível

Exequente: BANCO BPI, S.A.

Executado: DOMINGOS GUIMARÃES MARQUES E BRANCA AURORA MORGADO FRAGOSO DOS REIS MARQUES

Nos autos acima identificados foi designado o dia 31-01-2002, pelas 14:30 horas, neste Tribunal, para a abertura de propostas, que sejam entregues até esse momento, para serem adjudicados ao maior lance oferecido igual ou acima de 70% dos valores adiante indicados, na Secretaria deste Tribunal, pelos interessados na compra do(s) seguinte(s) bem/bens:

“Fracção autónoma “BP” correspondente à habitação n.º 61, 4.º andar, lado nascente, com arrecadação n.º 61, no Sítio da Bonança, Ofir, Fão, Esposende” – VALOR BASE 18.000.000\$00.

“Fracção autónoma “BU” correspondente a uma garagem na cave nascente, a quinta do norte, no prédio da Bonança, Ofir, Fão, Esposende” – VALOR BASE 2.000.000\$00.

É fiel depositário o Sr. Rogério F. Fernandes, residente na Rua Central Arcos, n.º 1467, Maia, o qual nos termos do art.º 891.º do C. P. Civil é obrigado a mostrar os bens a precear a quem pretenda examinar durante o prazo dos editais e anúncio.

Só serão aceites as propostas que foram apresentadas até ao dia e hora designadas para a sua abertura em envelope fechado e lacrado, mencionando o fim a que se destina, e das mesmas deverá constar a identificação completa dos bens por verbas, o preço proposto, a identificação do proponente e respectiva assinatura, reconhecida notarialmente, bem como a prova da qualidade ou poderes em que intervém, o número de contribuinte e, no caso de pessoa colectiva ou sociedade o respectivo número de matrícula.

Esposende, 26-11-2001

A Juíza de Direito,  
(Dr.ª Paula Cardoso)O Oficial de Justiça,  
(assinatura ilegível)

(Do «Jornal de Esposende», N.º 463, de 6-12-2001)

**CRÉDITO AGRÍCOLA**

Caixa de Póvoa de Varzim, Vila do Conde e Esposende

**CONVOCATÓRIA DE ASSEMBLEIA GERAL**

Prezado(a) Associado(a)

Usando a faculdade que me confere o n.º 3, do artigo 22º e de acordo com a alínea b) do artigo 23, dos Estatutos desta Caixa de Crédito Agrícola Mútuo de Póvoa de Varzim, Vila do Conde e Esposende, Pessoa Colectiva 503750166, matriculada na Conservatória do Registo Comercial de Póvoa de Varzim, sob o n.º 00008/960223, com sede na Avenida Mouzinho de Albuquerque, em Póvoa de Varzim, convoco a Assembleia Geral para o dia 21 de Dezembro de 2001, pelas 14.30 horas, na Cooperativa Agrícola de Esposende, com a seguinte:

**ORDEM DE TRABALHOS**

- 1) Apreciação e votação do Plano de actividades e Orçamento, para o ano 2002;
  - 2) Pedido de autorização para a Direcção encetar contactos e firmar contratos para aquisição de uma propriedade destinada à construção da sua nova Sede Social;
  - 3) Outros assuntos.
- Se à hora marcada para a reunião não estiverem presentes mais de metade dos associados, a Assembleia reunirá com qualquer número, uma hora depois, de acordo com o n.º 2, do artigo 25 dos Estatutos.

Póvoa de Varzim, 19 de Novembro de 2001

O Presidente da Mesa da Assembleia Geral  
(António Amorim Ferreira de Matos, Eng.º)

*Nota: O plano de Actividades e o Orçamento, para o ano de 2002, estão a disposição dos Associados a partir do dia 14/12/2001.*

(Do «Jornal de Esposende», N.º 463, de 6-12-2001)

**RIOTUR-SOCIEDADE DE TURISMO DO PARQUE DO RIO, S.A.****Convocatória da Assembleia Geral Extraordinária**

Nos termos do Art. 376º. do Código das Sociedades Comerciais, convoca os senhores accionistas da Riotur – Sociedade de Turismo do Parque do Rio, S.A., pessoa colectiva n.º 500232954, para a Assembleia Geral extraordinária a efectuar na sede social sita em Ofir, Fão, Esposende, para o próximo dia 14 de Dezembro, pelas 20 horas, com a seguinte:

**Ordem de Trabalhos**

- 1 - Adaptação do Pacto social relativamente às directivas inerentes ao EURO;
- 2.1 - Aumento do capital Social por incorporação de reservas;
- 2.2 - Redenominação e renominalização do capital social;

**Nota:** Nos termos da Lei e dos Estatutos, a cada acção corresponde um voto.

Ofir, 23 de Novembro de 2001

Pel'O PRESIDENTE DA MESA DA ASSEMBLEIA GERAL  
(Rui Manuel de Cabral Queiroz, Eng.º)**Recepção de Publicidade e Pagamento de Assinaturas**

Manuel Pereira da Costa

Av. Dr. Henrique Barros Lima, n.º 11 (frente à GNR)  
4740-203 ESPOSENDE**VENDO****APARTAMENTO T2**Lugar do Barral – Palmeira  
(A 3 quilómetros do centro de Esposende)

Telem. 96 305 29 36

(Do «Jornal de Esposende», N.º 463, de 6-12-2001)

**CARTÓRIO NOTARIAL DE ESPOSENDE**

NOTÁRIO – Lic. António Gonçalves de Sousa

CERTIFICO, narrativamente para efeitos de publicação, que a folhas doze e seguintes do livro de Escrituras Diversas n.º 161-E deste Cartório, foi exarada uma escritura de justificação notarial com a data de dezasseis de Novembro de dois mil e um, na qual:

ANTÓNIO FERNANDO DE ABREU CEPA, casado, natural da freguesia de Mar, deste concelho, onde reside no lugar de Baixo, que outorga na qualidade de procurador de:

CÂNDIDA BARBOSA, que também usa e é conhecida por CÂNDIDA BARBOSA COUTO, solteira, maior, natural da freguesia de Marinhas, deste concelho, e residente na Rua do Cálvario, n.º 10, lugar de Cima, daquela freguesia de Mar.

**DECLAROU**

Que a sua representada, é dona e legítima possuidora, com exclusão de outrem, de um prédio urbano, composto por casa térrea com recreio ou logradouro, situado no lugar de Cima, da freguesia de Mar, deste concelho, com a área coberta de vinte metros quadrados e logradouro com noventa e seis metros quadrados, a confrontar do norte com Maria Gonçalves Carregosa, do sul com caminho, do nascente com Joaquim Viana e do poente com José Alves Arezes, não descrito na Conservatória do Registo Predial de Esposende, inscrito na matriz em nome da justificante sob o artigo 104, com o valor patrimonial de 1.991\$00 e o atribuído de CEM MIL ESCUDOS.

Que a sua representada, não possui título formal que lhe permita registar na competente Conservatória o identificado prédio, mas que, no entanto, entrou na posse do mesmo, há mais de vinte anos, através de partilha meramente verbal feita por óbito de Carmen Gonçalves Barbosa, residente que foi em Vigo, Espanha, por volta do ano de mil novecentos e setenta e oito.

Que a sua representada, sempre esteve e se tem mantido na posse e fruição do identificado prédio, há mais de vinte anos, habitando-o, pagando impostos e administrando-o com ânimo de quem exercita direito próprio, fazendo-o de boa fé, por ignorar lesar direito alheio, pacificamente, porque sem violência, contínua e publicamente, com conhecimento de toda a gente, sem interrupção ou oposição de quem quer que seja.

Que, dadas as enunciadas características de tal posse, a sua representada, adquiriu o identificado prédio por USUCAPIÃO, não dispondo todavia, dado o modo de aquisição, de documento ou título formal que lhes faculte a prova do seu direito, base do registo que pretende fazer a seu favor.

E, para suprir a falta de título, em nome da sua representada, presta estas declarações para efeitos de primeira inscrição no Registo Predial.

Está conforme o original na parte transcrita, e na certificada.

Cartório Notarial de Esposende, 16 de Novembro de 2001.

A 1.ª Ajudante do Cartório,  
(Assinatura ilegível)**JORNAL  
DE ESPOSENDE**

**Vende-se  
nos  
seguintes  
locais:**

**Confeitaria  
Nélia****Confeitaria  
Primorosa****Serra  
da Sorte****Bazar Serra****Lojinha  
Dona  
Arminda**

AUTÁRQUICAS 2001 | VILA DE FORJÃES

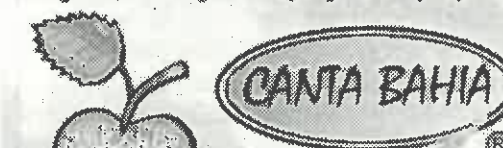

**FESTA COMÍCIO**  
**12 de Dezembro - 21 Horas**  
**FORJÃES**

**CANTA BAHIA****Actuação dos CANTA BAHIA**

Os Canta Bahia são oriundos das terras quentes do Brasil, um quinteto que pretende “incendiar” o nosso país com este Morango do Nordeste. Cavaquinho, guitarra, violão, contrabaixo, percussões, teclados misturam-se em tons, swing e samba prometendo-nos algo de mágico e exótico.



## Fonte Boa

# Conselho Pastoral em reflexão

No passado dia 25 de Novembro reuniu-se o Conselho Pastoral Paroquial desta freguesia.

Nele estiveram representados os movimentos religiosos da paróquia para analisar o Plano de Acção Pastoral para 2002 e presentes o Pe. José Vilar, que dirigiu os trabalhos, assim como o pároco, Pe. Trocato.

Os elementos do Conselho reflectiram sobre o papel dos jovens cristãos, na sociedade actual, e a atitude a assumir perante as ofertas que o mundo divulga, sem olhar a meios para atingir os fins, proposta apresentada pelos nossos Bispos.

Aproveitou-se a oportunidade para analisar o trabalho realizado na

paróquia e o empenhamento sério com que as tradições são observadas, por forma a permitir o enquadramento dos cristãos na comunidade paroquial.

A reunião serviu, também, para aprovar o Plano de Actividades pastorais paroquiais para o próximo ano.

## Ordem de Malta convive com Idosos do Lar

A Ordem Eucuménica de Malta realizou no dia 27 de Novembro, em Esposende, o seu X Almoço de Tiberfades.

Depois da Eucaristia celebrada pelo Capelão da Ordem Pe. Dr. Manuel Alves, na Igreja da Misericórdia, os Cavaleiros da Ordem presentes,



acompanhados do Grão Prior de Portugal, o Marquês de Lambert, do Provedor da Instituição anfitriã, Dr. Manuel Maria Silva Costa e do Mesário responsável pelo Centro de Apoio Social, João Silva, foram almoçar com nove idosos residentes no Lar.

A Ordem de Malta continua a desempenhar o papel para que foi fundada, defendendo a Fé Cristã e ajudando, os mais fracos, os pobres, os doentes e os idosos. E nessa perspectiva convidou os idosos da Misericórdia de Esposende para mais um almoço Tiberfades.

Findo o almoço teve lugar uma visita guiada às instalações do referido Centro.

## “Desporto não tem idade”

# Idosos com aulas de ginástica

São muitos os idosos pertencentes e frequentadores de diversas instituições concelhias que praticam ginástica nos pavilhões gimnodesportivos de Fão e Mar.

Esta actividade, que a Câmara Municipal proporciona às pessoas com mais de 65 anos que estejam interessadas e se inscrevam para o efeito, arrancou no passado dia 12 de Novembro.

As aulas de Educação Física prolongam-se até Junho do próximo ano e proporcionam aos idosos um são convívio, numa actividade que se pretende traga benefícios ao nível da mobilidade.

No âmbito da iniciativa o “Desporto não tem idade” pre-



tende-se, igualmente, desenvolver momentos lúdicos, com a realização de jogos tradicionais, indispensáveis ao bem estar físico e ao equilíbrio psicológico da população idosa do nosso concelho.

O número de idosos aderentes é significativo e ultrapassa a centena.

(Do «Jornal de Esposende», N.º 463, de 6-12-2001)

## CARTÓRIO NOTARIAL DE ESPOSENDE

NOTÁRIO - Lic. António Gonçalves de Sousa

CERTIFICO, narrativamente para efeitos de publicação que a folhas oitenta e nove e seguintes do livro de Escrituras Diversas n.º 161-E deste Cartório, foi exarada uma escritura de justificação notarial com a data de dezasseis de Novembro de dois mil e um, na qual:

ANTÓNIO VITOR DE BARROS TARRIO e mulher MARIA ADELAIDE PEREIRA DE OLIVEIRA BARROS, casados, sob o regime da comunhão geral, naturais da freguesia de Gandra, deste concelho, onde residem na Rua 25 de Abril, n.º 6.

### DECLARARAM

Que são donos e legítimos possuidores, com exclusão de outrém, de um prédio urbano, composto por casa com dois pavimentos, destinada a habitação, com dependência e logradouro, situado na Rua 25 de Abril, lugar do Descampado, da freguesia de Gandra, deste concelho, com a área coberta de noventa e dois metros quadrados, dependência com noventa e nove metros quadrados e logradouro com cento e sessenta e nove metros quadrados, a confrontar do norte Rua da Junqueira, do sul com António Vitor de Barros Tarrío, do nascente com Rua 25 de Abril e do poente com A.J.N. Construções, Lda, não descrito na Conservatória do Registo Predial de Esposende, inscrito na matriz em nome do justificante marido sob o artigo 982, com o valor patrimonial de 1.008.000\$00 e o atribuído de UM MILHÃO E QUINHENTOS ESCUDOS.

Que não possuem título formal que lhes permita registar na competente Conservatória o identificado prédio, mas que, no entanto, entraram na posse do mesmo, há mais de vinte anos, através de partilha meramente verbal feita por volta do ano mil novecentos e oitenta por óbito de Manuel Martins Ferreira de Oliveira e mulher Etelvina Gonçalves Pereira, residentes que foram naquela freguesia de Gandra.

Que sempre estiveram e se têm mantido na posse e fruição do identificado prédio, há mais de vinte anos, habitando-o, pagando impostos e administrando-o com ânimo de quem exercita direito próprio, fazendo-o de boa fé, por ignorarem lesar direito alheio, pacificamente, porque sem violência, contínua e publicamente, com conhecimento de toda a gente, sem interrupção ou oposição de quem quer que seja.

Que, dadas as enunciadas características de tal posse, adquiriram o identificado prédio por USUCAPIÃO, não dispondo todavia, dado o modo de aquisição, de documento ou título formal que lhes faculte a prova do seu direito, base do registo que pretendem fazer a seu favor.

E, para suprir a falta de título prestam estas declarações para efeitos de primeira inscrição no Registo Predial.

Está conforme o original na parte transcrita, e na certificada.

Cartório Notarial de Esposende, 23 de Novembro de 2001.

A AJUDANTE,  
(Assinatura ilegível)

www.mg-rover.com

0%  
de Juros

20%  
de Entrada

100%  
de Escolha

3 Anos de Garantia

Rover 25, 45, 75 ou MG. Até 30 de Novembro, escolha o seu modelo preferido e aproveite as condições especiais que o seu concessionário Rover tem para lhe oferecer. Rover, Ideias Próprias.



A CLASS OF ITS OWN



## MANUEL G. CASTRO S.A.

O seu concessionário Rover e MG

Serviço de apoio ao cliente:

(253) 809 900 - Barcelos

(258) 943 325 - P. Lima

(258) 806 700 - V. Castelo



(Do «Jornal de Esposende», N.º 463, de 6-12-2001)

**CÂMARA MUNICIPAL DE ESPOSENDE****AVISO**

Nos termos do disposto no art.º 3, n.º 2º, da lei n.º 25/94, de 19 de Agosto, torna-se publicado que a CÂMARA MUNICIPAL DE ESPOSENDE procedeu, durante o segundo semestre do ano 2000, às seguintes transferências de verbas que se enquadram nos parâmetros definidos nos artigos 1º, n.º 1 e 2º, n.º 1, do citado diploma legal:

**Transferências Correntes:**

- Associação Desportiva de Esposende .....	7.700.000\$00
- Associação Rio Neiva .....	3.765.000\$00
- ASCRA - Associação Social Cultural e Recreativa de Apúlia .....	504.002\$00
- Bombeiros Voluntários de Esposende .....	2.100.000\$00
- Centro de Intervenção Cultural de Palmeira de Faro .....	2.819.520\$00
- Centro Social da Juventude de Belinho .....	300.000\$00
- Clube de Futebol de Fão .....	100.000\$00
- Clube Náutico de Fão .....	1.100.000\$00
- Esposende 2000 - Actividades Desportivas e Recreativas, EP .....	14.809.900\$00
- Fábrica da Igreja Paroquial Sta. Maria dos Anjos .....	3.650.000\$00

**Transferências de Capital:**

- Águas Serpa Pinto .....	10.000.000\$00
- ASCRA - Associação Social Cultural e Recreativa de Apúlia .....	3.000.000\$00
- Associação Recreativa de Goios .....	5.000.000\$00
- Bombeiros Voluntários de Esposende .....	1.000.000\$00
- Centro Social da Juventude de Belinho .....	10.000.000\$00
- Centro Social e Paroquial de Gemeses .....	5.000.000\$00
- Clube de Futebol de Fão .....	5.500.000\$00
- Clube Náutico de Fão .....	2.000.000\$00
- Serviços Municipalizados de Água e Saneamento .....	170.382.458\$00
- Zensinsino - Cooperativa Ensino, IPRL .....	3.000.000\$00

Esposende, 3 de Dezembro de 2001.

O Presidente da Câmara Municipal,  
(Fernando João Couto e Cepa, Dr.)

(Do «Jornal de Esposende», N.º 463, de 6-12-2001)

**CÂMARA MUNICIPAL DE ESPOSENDE****AVISO**

Nos termos dispostos no art.º 3º, n.º 2, de lei n.º 26/94, de 19 de Agosto, torna-se publico que a CÂMARA MUNICIPAL DE ESPOSENDE procedeu, durante o primeiro semestre de 2001, às seguintes transferências de verbas que se enquadram nos parâmetros definidos nos artigos 1º, n.º 1 e 2º, n.º 1, do citado diploma legal:

**Transferências Correntes:**

- Associação Desportiva de Esposende .....	11.350.000\$00
- Associação Desportiva Recreativa e Cultural de Fonte Boa .....	500.000\$00
- Associação Banda dos Bombeiros Voluntários de Esposende .....	2.500.000\$00
- Associação Comercial e Industrial do Concelho de Esposende .....	9.490.438\$00
- Clube de Futebol de Fão .....	5.600.000\$00
- Grupo Desportivo de Apúlia .....	1.350.000\$00
- Zensinsino - Cooperativa de Ensino, IPRL .....	8.758.940\$00

**Transferências de Capital:**

- Grupo Desportivo de Apúlia .....	3.800.000\$00
- Serviços Municipalizados Água e Saneamento de Esposende .....	158.498.554\$00
- Associação Desportiva Recreativa e Cultural de Fonte Boa .....	2.000.000\$00

**Subsídios Concedidos:**

- Esposende 2000 - Actividades Desportivas e Recreativas, EP .....	20.500.000\$00
--	----------------

Esposende, 3 de Dezembro de 2001.

O Presidente da Câmara Municipal,  
(Fernando João Couto e Cepa, Dr.)

(Do «Jornal de Esposende», N.º 463, de 6-12-2001)

**Junta de Freguesia de Apúlia****AVISO**

**OTÍLIO FRADIQUE DOS SANTOS HIPÓLITO, Presidente da Junta de Freguesia de Apúlia, Concelho de Esposende:**

**TORNA PÚBLICO** que se encontra aberto, pelo prazo de cinco dias úteis, a contar do dia seguinte ao da publicação do aviso no jornal, um concurso para contrato de trabalho a termo certo, nos termos do Decreto Lei n.º 427/89, de 07.12, aplicado à Administração Local pelo Decreto Lei n.º 218/98, de 17.07, para um Assistente Administrativo.

1. Remuneração correspondente ao índice 191 da fundação pública - 115.700\$00;
2. Requisitos de admissão: 12º Ano de Escolaridade; Requisitos preferenciais: Residência no Concelho de Esposende; Experiência nas funções a exercer, Carta de condução;
3. Funções: O candidato exercerá as tarefas correspondentes às do conteúdo funcional da categoria, definidas no Despacho 4/88, de 06.04.89;
4. Prazo de duração: 1 ano;
5. Formalização das candidaturas: requerimento dirigido ao Presidente da Junta de Freguesia de Apúlia, Rua da Casa do Povo, n.º 18, 4740 APÚLIA, contendo a identificação completa, as habilitações literárias, a formação e experiência profissional. Os candidatos deverão anexar ao requerimento o Certificado de Habilitações Literárias, Curriculum Vitae, fotocópia do B.I. e do n.º de Contribuinte;
6. Métodos de seleção: Entrevista Profissional (pontuada de 0 a 8 valores) e Avaliação Curricular (pontuada de 0 a 12 valores);
7. O Júri será constituído por:  
Presidente - Otílio Fradique dos Santos Hipólito;  
Vogais Efectivos - Emílio Moreira dos Santos Dias e Manuel Barros Lopes;  
Vogais Suplentes - Nuno Filipe Cangostas Teixeira Lopes e Paulo César Fragoiro Eiras Filipe.

APÚLIA, 24 de Novembro de 2001.

O Presidente da Junta de Freguesia  
(Otílio Fradique dos Santos Hipólito)

(Do «Jornal de Esposende», N.º 463, de 6-12-2001)

**TRIBUNAL JUDICIAL DE ESPOSENDE**

2.º Juízo

**ANÚNCIO**

(1.ª Publicação)

Processo: 54/2000  
Execução Ordinária  
Execuente: BANCO BPI, S.A.  
Executado: JOÃO PAULO SAMPAIO DE OLIVEIRA e OUTROS

Correm éditos de 20 dias para citação dos credores desconhecidos que gozem de garantia real sobre os bens penhorados ao(s) executado(s) abaixo indicados, para reclamarem o pagamento dos respectivos créditos pelo produto de tais bens, no prazo de 15 dias, findo o dos éditos, que se começará a contar da data da segunda publicação e última do anúncio.

Bens penhorados: Fração Autónoma designada pela letra "V" correspondente a uma habitação tipo T3, no 2.º andar Esq.º, bloco nascente, com varanda e garagem na cave do prédio em regime de propriedade horizontal, sito no lote 14, sito da Forca, freguesia de Apúlia, concelho de Esposende, inscrito na matriz predial sob o Art.º 2.212, com o valor patrimonial correspondente à fração de 3.706.560\$00 e descrito na Conservatória do Registo Predial de Esposende, o n.º 00661, da freguesia da Apúlia.

Executado(s):  
JOÃO PAULO SAMPAIO DE OLIVEIRA e OUTROS, NIF: 0, BI: 0, Data de Nascimento;

Esposende, 23-11-2001  
N/Referência: 12113

A Juíza de Direito,  
(Dr.ª Paula Cardoso)

O Oficial de Justiça,  
(Lurdes Costa)

³ Solicita-se que na resposta seja indicada a referência deste documento

(Do «Jornal de Esposende», N.º 463, de 6-12-2001)



Câmara Municipal de Esposende

**INFORMAÇÃO**

Dando cumprimento a normas comunitárias na defesa do Ambiente, a Direcção Regional do Ambiente (DRAN), através da Zona Agrária, tem remetido notificações aos senhores agricultores com explorações leiteiras, no sentido de tratarem as águas residuais oriundas da lavagem das salas de ordenha e salas de leite.

O incumprimento destas normas resulta no encerramento das instalações e na aplicação de coimas, sob pena de não serem renovadas as licenças sanitárias.

Face a este quadro, a Câmara Municipal de Esposende e a Cooperativa Agrícola têm vindo a estudar em conjunto o problema, com vista à possível celebração de um protocolo entre estas entidades, de modo a que este possa vir a ser resolvido.

Assim, informa-se os senhores agricultores que deverão aguardar novas informações a este respeito, podendo, no entanto, contactar a Cooperativa Agrícola de Esposende, no sentido de se manterem informados.

**Simão Pedro Frutuoso****MÉDICO ESPECIALISTA - PEDIATRIA****MARCAÇÕES TODOS OS DIAS**Praça Marquês de Pombal - Ed. Marquês de Pombal - Sala 101  
(Em frente aos torreões do Mercado)

Telef. 252 620682 - PÓVOA DE VARZIM

**Sílvia Faria**  
Médica Dentista

R. de S.º António, 8 - Palmeira de Faro • 4740-506 ESPOSENDE • ☎ 253 96 61 40

**96.1**  
**RÁDIO ONDA VIVA**  
Líder de Audiências

Praça dos Combatentes, 15 - Póvoa de Varzim

**Tarifário - Proposta 2000**

Mensalidades	Mensalidades	
	Jovens	Adultos
<b>LAZER</b>		
Aprendizagem Geral	3 200\$00	4 000\$00
Lazer Regular	4 000\$00	5 000\$00
Lazer Regular - Família:		
Até ao 3.º elemento	2 000\$00	2 500\$00
A partir do 4.º elemento	1 500\$00	2 000\$00

ESPOSENDE

**ALBINO REGADA****Construções, L.da****COMPRA E VENDA DE PROPRIEDADES**

Apartamentos • Lojas • Lotes • Escritórios • Terrenos

Rua Comércio da Póvoa, 18 - Telefone 252616770 - 4490 PÓVOA DE VARZIM  
Escrit.: APÚLIA - Telefone 253983972 - Telemóvel 96 4030441



# desporto

## Futebol

### II Divisão B - Zona Norte

**ESPOSENDE, 1**  
**Marco, 2**

Com a entrada de J6 para o comando técnico da A.D.E. e depois do empate conseguido fora, perante o Vilanovense, seria de esperar uma melhor reacção, por parte da equipa, a jogar em casa.

Os homens da Foz do Cávado não foram capazes de dominar uma equipa do Marco bem estruturada e fisicamente competitiva, que tem justificadas pretensões à subida de divisão.

O Esposende perdeu o encontro por culpa própria, pois não conseguiu ser superior ao seu adversário.

**Vila Real, 3**  
**ESPOSENDE, 4**

Apesar de ter vindo de uma derrota em casa e fraca produtividade de jogo, então demonstrada, o Esposende venceu merecidamente na sua deslocação a Vila Real.

Apesar de ter estado em desvantagem, a equipa superiorizou-se e conseguiu atingir o intervalo a vencer, por uma diferença de dois golos.

Na segunda parte o Vila Real, com apenas dez jogadores, ainda tentou remarc contra a maré, mas não conseguiu, pois a equipa do Esposende, tinha o jogo e o resultado controlados.

CLASSIFICAÇÃO		
Equipa	J	P
1.º Leixões	11	28
2.º F. C. Porto B	12	24
3.º Bragança	12	23
4.º Marco	7	19
5.º Paredes	11	19
6.º Gondomar	11	18
7.º Vilanovense	12	18
8.º Famalicão	12	17
9.º Joane	12	15
10.º Ermesinde	12	14
11.º Vizela	12	14
12.º Pedras Rubras	12	14
13.º Vila Real	12	13
14.º Taipas	11	13
15.º ESPOSENDE	12	12
16.º Freamunde	11	12
17.º Sp. Braga B	11	11
18.º Sandinenses	12	9
19.º Infesta	12	9
20.º Canelas	12	8

### III Divisão - Série A

**FÃO, 1**  
**Merelinense, 1**

Depois da saída de J6 a equipa fagueira ainda não se reencontrou e os últimos resultados são o espelho disso e, também, de alguma intransquilidade.

Aguardava-se que o Fão rectificasse a sua exibição frente ao Ronfe.

Na realidade as coisas não correram da melhor maneira e a equipa voltou a consentir mais um empate, novamente em casa, perante um adversário do seu campeonato, que não lhe é manifestamente superior.

A formação do C.F. de Fão bem tentou o contra-ataque, sem resultados objectivos.

A equipa tem vindo a descer de rendimento nos últimos jogos com consequências na tabela classificativa, onde se encontra numa zona a que não estava habituada.

Aguarda-se que o próximo encontro, em casa do Maria da Fonte, um dos eternos candidatos à subida, sirva para os jogadores fagueiros dar um pontapé na crise de resultados.

CLASSIFICAÇÃO		
Equipa	J	P
1.º Juv. Ronfe	12	25
2.º Montalegre	12	24
3.º Maria Fonte	12	23
4.º Fafe	12	23
5.º Vianense	12	23
6.º T. Bouro	12	20
7.º Valenciano	12	19
8.º Pevidém	12	18
9.º Monção	12	16
10.º Vilaverdense	12	14
11.º Amares	12	14
12.º Valpaços	12	13
13.º Atl. Valdevez	12	13
14.º Limianos	12	13
15.º M. Cavaleiros	12	13
16.º Fão	12	12
17.º Ág. Graça	12	12
18.º Merelinense	12	7

### TROFÉU REGULARIDADE

Jornal de Esposende / Esposende Rádio

**ESPOSENDE:** Vital, 5 pontos; Slagalo, 3 pontos; Fernando Gomes, 2; Carlos Agostinho, Ruizinho e Pedro Maciel, 1 ponto cada.

**FÃO:** Muchacho, 3 pontos; Mário e Pedro Marques, 2 pontos cada; David, Paulo Teixeira, China e Perú, 1 ponto cada.

### Campeonato Nacional de Juniores

#### Marinhenses em lenta recuperação

Pouco a pouco os Juniores do Marinhães vão-se habituando ao campeonato nacional, onde militam pela primeira vez na história do clube. Nestas andanças não conta apenas a técnica e o valor dos atletas, mas o hábito e a frequência de jogos deste tipo, para não falar nas arbitragens, algumas delas com prejuízo nítido para os jovens marinhenses, sobretudo nalguns jogos em casa.

Apesar de tudo o Marinhães conseguiu impôr um empate, no seu reduto, à equipa do Rio Ave, 3.ª classificada.

11.ª Jornada  
Marinhães, 1 - Rio Ave, 1

## Atletismo

### Meia-Maratona da Castanha

#### A.D.E. vence em Veteranos III

A equipa de atletismo da Associação Desportiva de Esposende participou recentemente em mais uma prova, tratou-se da meia-maratona da Castanha, que decorreu na localidade de Vimioso.

E uma vez mais, a equipa

da A.D.E. esteve em plano de evidência, ao triunfar colectivamente nos escalões de Veteranos II, através da segunda posição obtida por Torcato Moreira, e Veteranos III, onde se destaca o triunfo individual de Joaquim Sá.

#### Veteranos II

- 2.º - Torcato Moreira
- 5.º - António Faria
- 10.º - Paulino Faria

#### Veteranos III

- 1.º - Joaquim Sá
- 3.º - Orlando Vieira

#### TORNEIO DE FUTEBOL FEMININO EM FONTE BOA

A equipa de futebol feminino de Fonte Boa organizou um Torneio, que conta com a participação, para além do clube organizadora, das equipas femininas de Vilar do Pinheiro e de Vila do Conde.

## Campeonatos Regionais da A. F. de Braga

Na Divisão de Honra, no que respeita às duas equipas concelhias continua tudo na mesma, o Marinhães mantém a segunda posição, a cinco pontos do líder Ucha e o Gandra ocupa o 11.º lugar.

Na I Divisão merece destaque a expressiva vitória do Forjães, no reduto do Apúlia, que na última jornada foi vencer fora.

Na classificação o Forjães subiu ao 4.º lugar, enquanto Vila Chã e Apúlia mantêm as mesmas posições.

O Estrelas de Faro obteve duas vitórias consecutivas, o que lhe permitiu ascender ao 3.º lugar da tabela classificativa da II Divisão. Na mesma divisão o estreante Fonte Boa está a fazer um campeonato interessante e permanece a meio da classificação.

As equipas concelhias que militam nos escalões Juniores e Juvenis perderam em todos os jogos realizados, com excepção dos juniores de Marinhães que empataram em casa, frente ao Cabanelas.

Apesar destes resultados todas elas mantêm as posições que ocupavam anteriormente, com destaque para o Forjães que lidera a II Divisão, no escalão de Juniores, seguido muito de perto do Marinhães, que se encontra na 3.ª posição apenas a um ponto.

Nos Juvenis, o Forjães ainda não conseguiu pontuar, decorridas cinco jornadas, ocupando o último lugar.

DIVISÃO DE HONRA - Série A		
CLASSIFICAÇÃO		
Equipa	J	P
9.ª Jornada		
Marinhães, 2 - Turiz, 1		
Prado, 2 - Gandra, 1		
10.ª Jornada		
Gandra, 3 - Espinho, 1		
Estrela, 2 - Marinhães, 0		
1.º Sp. Ucha	9	25
2.º Marinhães	10	20
11.º Gandra	9	12
16.º Soarense	10	5

I DIVISÃO - Série A		
CLASSIFICAÇÃO		
Equipa	J	P
7.ª Jornada		
Viatodos, 0 - Vila Chã, 1		
Apúlia, 1 - Forjães, 5		
8.ª Jornada		
Vila Chã, 0 - Cristelo, 0		
Forjães, 2 - Tibães, 0		
Granja, 0 - Apúlia, 1		
1.º Lage	8	16
4.º Forjães	8	13
11.º Vila Chã	8	9
12.º Apúlia	8	7
14.º Viatodos	8	4

II DIVISÃO - Série A		
CLASSIFICAÇÃO		
Equipa	J	P
4.ª Jornada		
Fonte Boa, 1 - Gondizalves, 1		
Lama, 0 - Est. Faro, 2		
5.ª Jornada		
Fonte Boa, 4 - Lama, 0		
Est. Faro, 4 - Mac. Rates, 1		
1.º Gondizalves	5	13
3.º Est. Faro	5	10
5.º Fonte Boa	5	8
12.º Mac. Rates	5	0

JUNIORES - II Divisão		
CLASSIFICAÇÃO		
Equipa	J	P
5.ª Jornada		
Enguardas, 6 - Esposende, 5		
1.º Sta. Maria	5	15
6.º Esposende	5	6
14.º Palmeiras	5	1

JUNIORES - II Divisão		
CLASSIFICAÇÃO		
Equipa	J	P
5.ª Jornada		
Tadim, 2 - Forjães, 1		
Marinhães, 2 - Cabanelas, 2		
1.º Forjães	5	9
3.º Marinhães	5	8
12.º Catel	5	3

JUVENIS - II Divisão		
CLASSIFICAÇÃO		
Equipa	J	P
5.ª Jornada		
Forjães, 3 - Amares, 4		
B. Misericórdia, 3 - Esposende, 1		
Andorinhas, 3 - Marinhães, 1		
1.º Gil Vicente	5	15
8.º Esposende	5	5
12.º Marinhães	5	2
14.º Forjães	5	0



**Espomecânica** - Manutenção de Veículos, Lda.

**GRUPO ESPOAUTO**



# A revisão do PDM de Esposende

João de Barros

(continuação)

## 2. O PDM, os Planos para Esposende, e as carências da cidade

Sabe-se existir um plano de urbanização para a zona nascente de Esposende, o qual propõe uma série de ocupações de terreno, desde uma nova área desportiva a um cemitério, passando por uma central de camionagem, para além, claro, de uma construção intensiva de prédios.

Independentemente das vicissitudes por que esse plano tem passado, desde uma primeira fase, em 1989, em que esteve completamente pronto, com os projectos de infra-estruturas prontos a executar [e que foi abandonado pelo executivo camarário que entretanto ganhou as eleições...], até à fase actual, em que o plano parece sofrer de um veto de gaveta, importa articular as soluções propostas nesse plano (se é que é para ir para a frente e é exequível) e nos demais, em fase de aplicação, com a actual revisão do PDM.

Como entretanto não nos foi possível aceder a tal plano, passamos a apresentar as nossas "propostas/sugestões", a considerar na revisão do PDM:

### 2.1. Zona Desportiva

A construção da zona desportiva é uma aspiração antiga de todos os esposendenses, constando já, e pelo

menos, do já referido plano inicial da zona nascente, em 1987(!), reservando-se para ela parte da zona delimitada pela EN13 e a estrada para Vila Chã, tendo-se chegado a

estreiteza de vistas de parte do executivo camarário de então.

É tempo por isso de avançar com a zona desportiva, não a limitando ao estádio de

se acordo na sua transferência do local onde se encontra.

### 2.2. Parque da Cidade

Aproveitar o espaço onde actualmente se localiza o campo

A execução do parque da cidade no local proposto está obviamente condicionada pela construção da zona desportiva, como acima se disse.

É por isso da máxima urgência avançar com a central no local previsto, e não em cascos de rolha como pretende o novo plano da zona nascente, pois só assim se poderá acabar com o espectáculo deplorável das camionetas estacionadas ao longo da marginal, e servir os esposendenses de uma forma condigna.

### 2.4. Zona Ribeirinha

#### 2.4.1. Edifício dos Socorros a Náfragos

Recuperar o edifício e transformá-lo em museu do mar, procedendo ao arranjo da zona circundante, repondo as suas características próprias.

Abandonar a ideia peregrina de um hotel a construir na zona (e constante de alguns planos de urbanização), e procurar enquadrar melhor a zona de lazer aí existente, já que os botequins estão deslocados e desfeiam a paisagem.

#### 2.4.2. Marina e zonas adjacentes

Depois de alguns anos de uma actividade digna de registo, a famosa marina ficou-se pelas infraestruturas mínimas – os cais de amarração e embarque, e nada foi feito quanto às infraestruturas de apoio.

(continua)



adquirir terrenos para o efeito, de acordo com a versão final desse plano, em 1988/89.

Nessa zona desportiva estava inclusivé prevista a construção da piscina municipal, que chegou a ter projecto aprovado e pronto para concurso de construção em 1989, e que só não foi para a frente pela

futebol, mas incorporando uma série de modalidades, como atletismo, ténis, etc., com forte incidência na ocupação dos tempos livres dos jovens e no fomento desportivo.

Como complemento, os parques de estacionamento de apoio poderiam servir para a feira quinzenal, caso houves-

de futebol e instalações anexas, e construir um parque da cidade digno desse nome, onde os esposendenses se revejam, um espaço de lazer e divertimento, onde não falte uma zona com equipamento para crianças, tão negligenciadas pelos executivos municipais ao longo dos tempos.

### 2.3. Estação de Camionagem

Desde há muito que está prevista uma estação de camionagem junto à EN13, em terrenos camarários adquiridos para o efeito, mas interesses pouco claros têm feito marcar passo tal equipamento.

Casamentos, Aniversários, Reuniões, outros Eventos

Sala c/vista panorâmica sobre o Rio Cávado para 150 pessoas

Ementas Especiais para a sua Festa de Natal... consulte-nos

Para mais informação

Estalagem Parque do Rio

um lugar tranquilo...

Ofir

e aqui tão perto...

Tel. 253 981 521 - Fax 253 981 524

www.parquedorio.pt



José Jacinto Pereira Ribeiro

TALHO N.º 1 TALHO N.º 2

TEL.253 98 19 20 TEL.253 98 19 46

Avenida da Praia R. dos Sargaceiros

4740-033 APÚLIA

Piscinas Foz do Cávado

ESPOSENDE

ENTRE NA ONDA  
CONNOSCO

Visite a Área Comercial

PUB.

MEDITAÇÃO

Por: PIEDADE SILVA

Não é difícil ser humilde numa vida obscura; mas bela e rara virtude é conservar-se tal no meio de honrarias

S. Bernardo



ponto cardeal

sol@west VIAGENS

ESPOSENDE Praça D. Sebastião, 3 • TEL. 253 965 966 E-MAIL • solawest@esoterica.pt

TENERIFE III.500\$00  
(Voo + Estadia)



## EDITORIAL



É com grande satisfação que a ACICE apresenta aos seus Associados o primeiro Boletim Informativo de apoio à actividade empresarial.

Porque o Associado é a razão de existência desta Associação, este Boletim Informativo nasce com o objectivo de tratar e esclarecer questões actuais e de interesse para o desenvolvimento, modernização e competitividade das empresas nos sectores do comércio, indústria e serviços.

Ao longo deste ano, foram várias as actividades que a ACICE realizou dirigidas ao tecido empresarial, entre elas, destacamos: EXPOZENDE - Exposição Feira das Actividades Económicas, Formação Profissional, Esclarecimentos sobre o EURO, Acompanhamento e Finalização dos Projectos do URBCOM, Esclarecimentos sobre Segurança, Higiene e Saúde no Trabalho e vantagens especiais para Sócios, criação de uma UNIVA - Unidade de Inserção na Vida Activa, Iluminação/Animação de Natal 2001.

Todo este trabalho foi conseguido devido a um esforço conjunto entre a ACICE, os seus associados e várias entidades com quem trabalha, entre as quais destacamos o apoio e colaboração da Câmara Municipal.

Pretendemos para 2002 intensificar e desenvolver novas actividades de apoio ao tecido empresarial no sentido de contribuir para um maior desenvolvimento económico e social do concelho e da própria Associação.

A todos os Associados e colaboradores Boas Festas e um Bom Ano de 2002.

José Faria

**Presidente da Associação Comercial e Industrial do Concelho de Esposende**



### ILUMINAÇÃO DE NATAL

Motivos natalícios invadem a cidade, conferindo-lhe a cor, alegria e acolhimento características desta data. A iluminação das ruas recebe a população, convidando-a a fazer as suas compras de Natal no comércio tradicional.

### ANIMAÇÃO DE NATAL 2001

Chegada do Pai Natal em helicóptero com distribuição de brindes e guloseimas às crianças (cerca de 2000), no próximo dia 14 de Dezembro, pelas 10,30 horas, em frente às Piscinas Foz do Cávado.

Pág. 2

### URBCOM – INVESTIMENTOS DOS COMERCIANTES EM FASE DE CONCLUSÃO

A ACICE em colaboração com o IAPMEI está a acompanhar a finalização dos investimentos realizados no âmbito do URBCOM – Projecto Especial de Urbanismo Comercial de Esposende, em cerca de 30 estabelecimentos localizados na principal área comercial desta cidade.

Pág. 3

Este suplemento faz parte integrante do Jornal de Esposende, edição n.º 463, de 6 de Dezembro de 2001, e não pode ser vendido separadamente.

# ESPO rent

COM. E ALUG. DE AUTOMÓVEIS, LDA.

Rua Vasco da Gama, 14 – Telef. 253 967 190/1 . Fax 253 967 192.  
4740-291 ESPOSENDE



# UNIVA – Apoio da ACICE na bolsa de emprego

A UNIVA – ACICE (Unidade de Inserção na Vida Activa) é resultado de uma candidatura apresentada pela ACICE (Associação Comercial e Industrial do Concelho de Esposende) ao Instituto do Emprego e Formação Profissional.

A ACICE e Centro de Emprego de Barcelos estão a cooperar no sentido de apoiar as pessoas, particularmente as do concelho de Esposende, na procura de emprego, informação e orientação profissional.

## A UNIVA – ACICE tem como objectivos:

- ✓ Colocação de jovens e acompanhamento da sua inserção na vida activa;
- ✓ Acolhimento, informação e orientação profissional e/ou escolar;
- ✓ Apoio à frequência de estágios e cursos de formação profissional;
- ✓ Recolha e divulgação de ofertas de emprego e de formação profissional;
- ✓ Promoção de outras formas de contacto com o mercado de trabalho;
- ✓ Promoção de contactos regulares com as empresas e outras entidades situadas no mercado de trabalho.

## Serviços Prestados:

### Entre outros:

- Orientação, encaminhamento e apoio na procura de estágios e/ou emprego;
- Informação sobre cursos de formação profissional;
- Auxílio na elaboração de currículos, cartas de apresentação;
- Auxílio na preparação de entrevistas de selecção;
- Auxílio na resposta a anúncios de emprego;
- Informação sobre a criação do próprio emprego;
- Estabelecimento de contactos com entidades potenciais empregadoras;
- Marcação de entrevistas de selecção.

## BOLSA DE EMPREGO

### OFERTA

- Engenheiro do Papel
- Professor do 2.º Ciclo
- Socióloga das Organizações
- Economistas
- Química
- Relações Públicas
- Comunicação Social
- Engenheira Química Industrial
- Ciências do Ambiente
- Administração Pública
- Artes Gráficas
- Auxiliares da Acção Educativa
- Atendimento Público
- Motoristas
- Construção Civil
- Empregadas de Limpeza

### PROCURA

- Costureiras Com Experiência Ponto Corrido/Corta e Cose
- Operadores de Máquinas 6.º ano/Masculino Turno Rotativo
- Pasteleiros Qualificados ou aprendizes
- Empregados de Mesa Responsável/Dinâmico (Masc./Fem.)
- Mecânicos Qualificados

## ANIMAÇÃO DE NATAL 2001

A animação de Natal, na cidade de Esposende, promovida pela ACICE, inicia-se no próximo dia 14 de Dezembro e prolonga-se até ao dia 28, de acordo com o seguinte programa:

### Dia 14

10.30 horas - Descida do Pai Natal, em helicóptero, junto às Piscinas Foz do Cávado e distribuição de brindes às crianças.

### De 17 a 22

16.00 - 19.00 horas - Animação de rua com Pais Natais, Grupos Musicais e Esculturas de balões e outras actividades

### Dia 10 a 20

Concurso de Montras

### Dia 28

Sorteio de Natal



*Dinamização da Animação e Promoção do Pequeno Comércio Tradicional conta com o apoio*

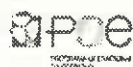

## EURO

### Dupla Afixação de Preços – Novas regras Decreto Lei nº 132/2001 de 24 de Abril

De 1 de Outubro de 2001 a 28 de Fevereiro de 2002, a dupla afixação de preços é obrigatória em todos os preços de venda a retalho e de prestação de serviços, devendo o valor expresso em euros surgir em primeiro plano.

A Portaria agora publicada – Portaria nº 1209/2001, D.R. nº 244 Série I-B, de 22 de Outubro – vem estipular que as empresas, pessoas singulares ou colectivas, com até nove pessoas ao serviço ficam apenas obrigadas à dupla indicação de preços nos bens ou serviços com redução de preços, nos bens expostos nas montras e nos bens e serviços cujos preços são expostos ao público em tabelas e/ou listas.

Devem, no entanto, ser assegurados nos estabelecimentos os mecanismos ou dispositivos, tais como tabelas de correspondência de valores, que permitam aos clientes estabelecer a relação entre as duas moedas.

Na dupla indicação de preços deverá ser dado relevo ao valor expresso em euros, seja pela dimensão dos caracteres utilizados, cor, tipo de letra ou outro meio apropriado.

### Fão, Apúlia e Esposende recebem Kits Euro

A ACICE em colaboração com o IAPMEI e Comissão Nacional Euro realizaram, no passado dia 3 e 4, visitas personalizadas aos estabelecimentos das áreas comerciais de Apúlia, Fão e Esposende, entregando kits de informação e esclarecendo sobre a aplicação do Euro no seu próprio estabelecimento.

## Formação Profissional na ACICE

Porque a competitividade das empresas passa, cada vez mais, pela valorização dos recursos humanos, a Associação Comercial e Industrial de Esposende promove, durante este ano, a realização de um conjunto de acções de formação contínua com o objectivo de contribuir para uma maior produtividade e aumento das qualificações dos nossos activos.

Durante o ano de 2001, foram promovidos pela ACICE os seguintes cursos de formação profissional

- Iniciação à Informática (40 horas);
- Word e Excel – Avançado (30 horas);
- Atendimento ao Público e Clientes (30 horas);

- Inglês para o Comércio (45 horas);
- Vitrinismo Nível I (93 horas);
- Word e Excel - Iniciação (45 horas);
- Formação Pedagógica de Formadores (102 horas);
- Operadores de Espaços Verdes (396 horas), no âmbito do Programa Inserção Emprego.

*Estão a decorrer neste momento, em horário pós laboral, as seguintes acções de formação: Vitrinismo (93 horas) – Nível I; Word e Excel – Iniciação (45 horas) e Formação Pedagógica Inicial de Formadores (102 horas).*



Sociedade de Mediação Imobiliária, L.da

Av. Visconde S. Januário – Telef. 253 983 361  
4740 FÃO – ESPOSENDE



Em destaque

# URBCOM

## - Investimentos dos Comerciantes em fase de conclusão

A Associação Comercial e Industrial do Concelho de Esposende (ACICE), em colaboração com o Instituto de Apoio às Pequenas e Médias Empresas e do Investimento, está a acompanhar a finalização dos investimentos realizados no âmbito do URBCOM - Projecto Especial de Urbanismo Comercial de Esposende em cerca de TRINTA estabelecimentos loca-

lizados na principal área comercial de Esposende.

Este programa tem como objectivo a revitalização dos centros históricos, sendo realizado em três vertentes: - remodelação e modernização dos estabelecimentos realizados pelos comerciantes; - arranjo urbanístico em termos de iluminação, pavimentação, mobiliário urbano, sinalética, protagonizados

pela Câmara Municipal; - investimentos de natureza promocional destinados à promoção e animação da zona de intervenção, protagonizados pela Associação Comercial.

Até final do ano estão concluídos os investimentos individuais efectuados pelos comerciantes e em 2002 serão realizados os investimentos por parte da Câmara e da Associação.

### ESTABELECEMENTOS APOIADOS PELO URBCOM

Nome da empresa	Actividade	Morada
Optifoco - Centro de Optometria e Contactologia, Lda Cipriano Aparício Baptista de Sousa (Cipriano Jóias)	Centro de Optometria Ourivesaria	Av.ª Valentim Ribeiro
Eugénio & Querubim, Lda (Pastelaria Rio Doce) Alfredo Gonçalves Moreira (Rei do Bacalhau)	Pastelaria Mini-Mercado	Largo da Matriz
Rogério & Marfins, Lda (O Barrote) Esp'ão - Boutique de Pão Quente, Lda Raúl Gajeiro Fernandes (Casa Solinho)	Adega Regional Pão Quente Pronto a Vestir	Largo Dr. Fonseca Lima
Móveis Durães, Lda Porfírio Fernandes (Loja P.T.) Verdizende - Hotelaria e Turismo, Lda (Café Cine) Irmãos Matos Serra, Lda (Serra da Sorte) Super Talhos Linda Amorosa, Lda	Móveis e Decorações Telecomunicações Café Tabacaria Talho	Largo Rodrigues Sampaio
José Manuel Gomes Monteiro Pereira Alberto Oliveira Loureiro	Fotógrafo Lavandaria	Largo Comandante Carlos Oliveira Martins
Móveis Durães, Lda Emília Azevedo Rosa (Doce Rio)	Móveis e Decorações Café Snack Bar	Praça do Município
António Augusto Veloso da Costa (Marbela) Manuel Peixoto de Miranda (Liza Boutique) Geraldo Malgueiro & C.ª Lda Avelino Carvalho Martins de Sousa (Ouriv. Suíça) Matos & Viana, Lda (Bazar Serra) Maria Eufémia Fernandes Ferreira (Artesanatus) António Azevedo Manhente da Silva (Foto-Flash) Silalve Bazar, Lda (Silalve)	Pastelarias Pronto a Vestir Sapataria Ourivesaria Bazar Artesanato Fotógrafo Pronto a Vestir	Rua 1.ª Dezembro
M.ª Irene Ermida Vinha Pontes (Frutaria Pontes) Lúcia & Barbosa, Lda (Casa Barbosa) Cunha & Vale, Lda	Frutaria Vest.Crian. e Text.Lar Ourivesaria	Rua Conde de Castro
C. e M. 96 - Reparação de Som - TV-HIFI, Lda Torres & Moura - Tecnologias de Informação, Lda MacWin - Sistemas Informáticos, Lda	Rep. de Som e TV Informática Informática	Rua Narciso Ferreira
Artzende - Atelier e Loja de Artes, Lda Carlos Amorim Antunes (Oculista Antunes)	Atelier de Artes Óptica	Rua Senhora da Saúde

## COMERCIANTES APOSTAM NO

## DE ESPOSENDE VITRINISMO

A ACICE promove, pela primeira vez em Esposende, um curso de Vitrinismo dirigido aos comerciantes. Este curso tem como objectivo transmitir novos conhecimentos e novas técnicas na arte da decoração e exposição dos produtos na montra, tornando-a mais atractiva ao cliente.

Constata-se que mais de 50% das vendas de um estabelecimento



derivam da montra. Daí a grande adesão dos comerciantes de Esposende a este curso. Esta acção está a decorrer, em horário pós laboral, tem a duração de 93 horas e é realizada em parceria com o CECOIA - Centro de Formação Profissional para o Comércio e Afins, sendo assegurada por um Formador especialista nesta área.



**DROGARIA DO MERCADO**

**ALBINO MARTINS VIANA, L.DA**

Largo do Mercado - Telef. 253 961 129/253 967 188  
Fax 253 967 189

4740 ESPOSENDE

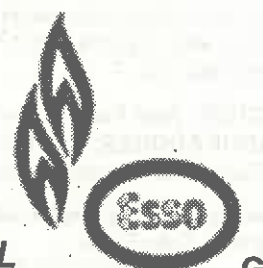

AGENTE OFICIAL

Gás





# Segurança, Higiene e Saúde no Trabalho (S.H.S.T.)

Diz o Dec.-Lei n.º 26/94, art.º 3.1 que:

**"A organização da Segurança, Higiene e Saúde no Trabalho, visa a prevenção dos riscos profissionais e a promoção da saúde dos trabalhadores (...)"**

Como fazer um exame de saúde a um trabalhador, ficando o empregador sem condições para garantir a realização das actividades de elevada complexidade técnica de prevenção de riscos profissionais, bem como a sua dinamização e coordenação na empresa?

Os Dec.-Lei n.º 441/91, n.º 26/94, Lei n.º 7/95 e Dec.-Lei n.º 109/2000, obrigam todas as empresas ao cumprimento e implementação de normas no campo

da Higiene, Segurança e Saúde no Trabalho para e perante os trabalhadores.

**"(...) todo o serviço de Higiene, Segurança e Saúde deve ser aproveitado tanto em custo como em produção",** pois um trabalhador informado e motivado aumenta o seu grau de produtividade.

Mais do que uma obrigação da sua empresa, passível de penalização por parte do IDICT (Instituto de Desenvolvimento e Inspeção das Condições de Trabalho), implementar os serviços de Segurança, Higiene e Saúde no Trabalho, é tornar os seus trabalhadores e toda a empresa, preparados e sensibilizados no campo da **PREVENÇÃO** da Higiene e Segurança no Tra-

balho, apostando na saúde e satisfação de toda a organização.

A ACICE possui um protocolo de cooperação com o INFOCENTRO, o qual possibilita a todos os associados um desconto de 10% em actividades de Segurança, Higiene e Saúde no Trabalho.



**Passamos a destacar alguns aspectos sobre que incidem estes serviços:**

- A programação da prevenção;
- A avaliação dos riscos;
- A dinamização das medidas de prevenção;
- A promoção e vigilância da saúde dos trabalhadores;
- O desenvolvimento da informação e formação em SHST (Segurança, Higiene e Saúde no Trabalho);
- A coordenação e intervenção dos diversos sectores da empresa na melhoria das condições de SHST;
- A motivação necessária para uma participação qualificada dos representantes dos trabalhadores para a SHST;
- O relacionamento com os organismos da rede de prevenção de riscos profissionais;
- A avaliação de resultados;



**SERVIÇOS PRESTADOS**  
 Higiene, Segurança e Saúde no Trabalho  
 Avaliação Ambientais (Ruído, Solventes, Poeiras)  
 Segurança em Processos Industriais  
 Riscos Industriais e Ambientais  
 Directivas e Normas Europeias  
 Regulamentação Portuguesa  
 Planos de Emergência  
 Material de Protecção  
 Higiene Alimentar  
 Formação  
 Auditorias

**SEDE**  
 Rua Manuel Francisco Araújo, 659 - 1.ª  
 Apartado 2043  
 Águas Santas  
 4425-121 ÁGUAS SANTAS MAI  
 Tel.: 22 97 57 989 Fax: 22 97 50 426

Http://www.infocentro.cjb.net  
 E-mail: Infocentro@mail.telepac.pt

#### DELEGAÇÕES

Felgueiras - Tlm. 96 50 28 774  
 Esposende - Tlm. 91 61 16 221  
 Régua - Tlm. 96 60 20 306

## NOVOS SÓCIOS

Maria de Fátima Passos - Sapataria Graxa  
 Ana Paula Ribeiro Machado Abreu-Café das Lages  
 Olívia Laranjeira Alves Capitão (Café/Mini-Mercado Amorim)  
 Sergio Fernando Morgado Ribeiro (Café S. Roque)  
 José Manuel Araújo Morgado (Country Bar)  
 Norte-Gessos Estuques e Rebocos Projectados, Lda.  
 Almerinda de Campos Gonçalves - "Pastelaria Fangueirinha"  
 Manuel Joaquim Marques Moreira - Belidisco (Discoteca)  
 Maria Salete Marques Moreira Carqueijó  
 Cardoso Hotelaria e Turismo, Lda  
 Loja das Flores- Ana Paula Regado Loureiro  
 João Joaquim de Campos Vila Chã Esteves  
 Manuel Jorge Quintas Pereira  
 Albino do Alto Martins  
 Luzi Modas

## CASAMENTOS

- \* BANQUETES
- \* COCKTAILS
- \* CATERING
- \* CONVÍVIOS

**ORGANIZAÇÃO E PROMOÇÃO  
 RECEPÇÃO, DECORAÇÃO,  
 ANIMAÇÃO E CONFECÇÃO.**

### PELA QUALIDADE E REQUINTE

Na Estalagem Zende temos excelentes condições. Ambiente e Conforto. Servimos ao Domicílio em qualquer parte do País. Somos a diferença que desejam.

Reservas ou contactos: Telef. 253 969 090 - Fax 253 969 091

O seu  
 casamento  
 na

**ESTALAGEM**

**ZENDE**



#### Ficha Técnica:

**PROPRIEDADE E SEDE DA ADMINISTRAÇÃO:**  
 Associação Comercial e Industrial do Concelho de Esposende  
 Av. Eng.ª Losa Faria, 90 - 4740 Esposende  
 e-mail - acice@mail.telepac.pt  
 Telef. 253 965 769/253 962 271  
 Fax: 253 962 150

**DIRECTOR:** José Faria (Presidente)  
**COLABORADORES:** Ana Pinto, Anabela Oliveira, Conceição Silva, José Campinho, Sandra Garrido, Sandra Varzim

**Composição e Paginação:** Jornal de Esposende, Soc. Editora, Lda;  
**Fotografia:** Foto Flash

Publicação Mensal - Dezembro 2001  
 Impressão: Gráfica de Barroelas - Tiragem: 1700