

2 DE NOVEMBRO DE 2001

ANO XXIII - N.º 481
QUINZENÁRIO
FUNDADO EM 1978
PREÇO: € 0,50; 100\$00

DIRECTOR:
AMÉRICO PEREIRA MARTINS

DIRECTOR-ADJUNTO:
ALEXANDRE SILVA DA COSTA

Praça do Município, 4 - 1.º Esq.
Telef. 253 963 698
4740-223 ESPOSENDE

PORTE  PAGO
AVENÇADO

JORNAL DE ESPOSENDE



quinzenário informativo e regionalista



JAJU
Clube de Compras

Colossal
HIPERMERCADO
Colossalmente mais Saudável
Compre!

AVENIDA VALENTIM RIBEIRO
Tel. 053 - 96 92 30/2/3 - Fax 053 - 96 92 39
4740 ESPOSENDE

Servimos à medida do seu conforto



ALBINO NOVAIS DA VENDA & F.ºS, LDA

**MOBILIÁRIO
ELECTRODOMÉSTICOS**



RUA STA. MARIA DOS ANJOS - EDIF. FONTE DA MATRIZ - 1.º ANDAR - ESCRIT. 1
APARTADO 43 TEL./ (053) 966398 - 4740 ESPOSENDE



LIC. 714-AMI

**Apartamentos, Vivendas, Lojas,
Quintas, Quintinhas, Lotes,
Terrenos.**



**FIÉS
DEFUNTOS**

p. 3

Reposição da restinga da Foz do Cávado

Pescadores desconfiam de estudos efectuados

p. 2



"O pulmão verde" do pinhal de Oitavim está em perigo com a perspectiva da construção de um empreendimento imobiliário na zona

p. 5



SUMÁRIO DA EDIÇÃO JE

<p>CONCURSO NACIONAL DE PASTELARIA - PANIDOCE 2001 Mais um prémio atribuído à pastelaria e doçaria esposendense p. 3</p>	<p>MISERICÓRDIAS DO DISTRITO Assinatura conjunta de Acordo Laboral p. 7</p>	<p>MUDANÇA NO COMANDO TÉCNICO DA ADE Jó regressa a Esposende como treinador principal da ADE p. 9</p>
---	--	--



Milénium Investimentos

NOTAS E MOEDAS DE EUROS

Haverá 7 denominações de notas e 8 denominações de moedas de euros: notas de 500, 200, 100, 50, 20, 10 e 5 euros e moedas de 2 e 1 euros e de 50, 20, 10, 5, 2 e 1 cêntimos.

Aqui há qualidade de vida...

Um empreendimento:

Rua 1º de Dezembro, 25/31 - apartamento 17 - Esposende
Tel. 053 - 962238 Fax 053 - 963618

Losa Capitão
Investimentos Imobiliários, Lda.



Pinheiro Manso
CONDOMÍNIO FECHADO
Piscina • Pinhal • Zona Verde

destaque

Reposição da restinga da Foz do Cávado

Pescadores desconfiam de estudos efectuados

Encontram-se em execução, por ordem do Instituto Portuário do Norte, os trabalhos de reposição das areias que faltam na parte norte da restinga da Foz do Cávado, que nos últimos temporais foram atiradas para dentro do rio.

Perante tal situação e com a aproximação do Inverno, as autoridades responsáveis entenderam por conveniente refazer, em primeiro lugar, a restinga, deixando para uma segunda fase a dragagem da barra e do rio, obras prometidas, despachadas e já publicadas no Diário da República.

Ao que o JE apurou, tratou-se somente de acudir a uma situação de emergência, operação que veio alertar a Associação de Pescadores local, na medida em que nada lhes foi comunicado.

Tal atitude de estranheza e de desconfiança deve-se ao facto dos pes-

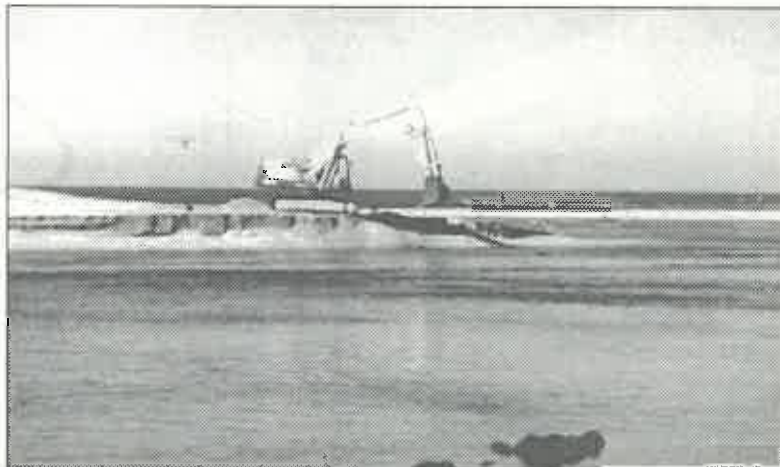

cadores estarem ao corrente de algumas "reuniões e movimentações" de ambientalistas que defendem a todo o custo o habitat de uma espécie desconhecida, de um chamado "lagarto branco".

A Associação está também atenta às notícias sobre a zona de intervenção de uma comissão de estudo do cha-

mado "sapal" (?) perto da barra, cujo protocolo foi celebrado entre a Câmara e a Universidade do Minho.

Os pescadores esperam esclarecer estas preocupantes situações quando se encontrarem com o Secretário de Estado, José Junqueiro, no próximo dia 3, por ocasião da sua deslocação Esposende, de índole partidária.

O Estado das Coisas



M. M. da Silva Costa *

A cerimónia de beatificação do Arcebispo de Braga, D. Frei Bartolomeu dos Mártires não teve qualquer repercussão na terra que ajudou a tornar-se independente.

Através da sua acção pastoral, o Arcebispo-Santo, como já o apelidava o povo, na primeira visita feita a Esposende em 1560, fomentou a criação de uma nova paróquia e a construção de obras na ermida de Santa Maria da Graça, cujo desenvolvimento económico e social, tinha já sido determinante na posição tomada por D. Diogo de Sousa, em 1525, ao obrigar apenas os moradores de Esposende a contribuir para a fábrica de S. Miguel das Marinhas, cujo vigário era o mesmo, e a assistir a quatro missas dominicais durante o ano.

Quanto à parte administrativa, elevação a vila e sede do concelho do lugar de Esposende, em 19 de Agosto de 1572, por Carta Régia de D. Sebastião, não será difícil perceber que aquela separação teve, apesar de nada estar escrito, a sua influência.

D. Frei Bartolomeu dos Mártires, tal como na vida terrena, que sempre pautou pela justiça e pela caridade, era digno de que a data da sua beatificação fosse condignamente assinalada em Esposende.

Quatro séculos depois a estrutura e traça da actual Matriz, em vez de se preservar, porque respeita à cultura e ao património colectivos, simplesmente destrói-se.

A memória da história serve muitas vezes para determinados objectivos, mas há páginas que não se rasgam.

No passado muitos se preocuparam com as coisas, outros procuram esquecer-se no presente, assumindo novos protagonismos absolutistas.

A influência de D. Frei Bartolomeu dos Mártires na Igreja e na sociedade portuguesa do séc. XVI deve ser um contributo sério para a compreensão dos dinamismos eclesiais e sociais do nosso tempo.

* E-mail: mmsilvacosta@mail.telepac.pt

a quinzena

O que aconteceu ...

□ No passado dia 25 a Santa Casa da Misericórdia de Esposende foi a anfitriã dos idosos do concelho que frequentam instituições congéneres, organizando o convívio, integrado no programa "festa em Casa".

A festa teve lugar na Quinta de Belinho, amavelmente cedida, para o efeito, pela família Correia de Oliveira.

Estiveram presentes cerca de 150 idosos, pertencentes à ASCRA, de Apúlia, ACARF e Lar de Santo António, de Forjães, JUM, de Marinhas, CIC, de Palmeira, Centro Co-

munitário de Vila Chã e das Misericórdias de Esposende e Fão.

□ A Confeitaria Nélia obteve no Concurso Nacional de Pastelaria, integrado no Salão Panidoce 2001, Panificação, Pastelaria, Restauração e Similares, realizado em Vila Ver-



de, de 27 a 29 de Outubro, o 2.º prémio no concurso de Biscoito de Chá.

□ A Banda de Música de Antas festejou, no passado dia 27 de Outubro, com o tradicional convívio, o encerramento da época musical.

□ Foi recentemente divulgado um CD de fados, interpretados por João Braz, conhecido dos fadistas minhotos, residente em Braga, mas natural de Curvos, regente da Banda de Música de S. Miguel de Cabrei-

ros, sobrinho do célebre musicólogo e nosso conterrâneo, Padre Brás.

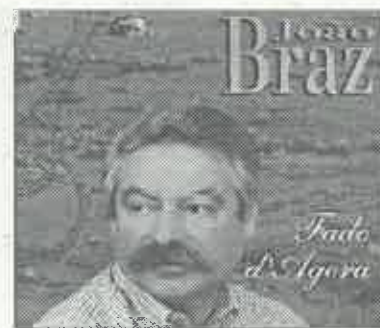

□ No passado dia 26 de Outubro os membros da Assembleia Municipal tiveram uma sessão especial de sensibilização ambiental, deste órgão deliberativo, que incluiu a visita à Estação de Tratamento de Águas Residuais de Esposende, à Estação de Tratamento de Lamas de Marinhas, às Águas do Cávado, ao aterro sanitário da RESULIMA e ao Parque de Compostagem de Resíduos Hortícolas de Belinho

e o que vai acontecer ...

Monografia Paroquial

No próximo dia 15 assinala-se, em Forjães, o 2.º aniversário da morte do Pe. Dr. Justino, com uma celebração eucarística, presidida por D. António Dias, Bispo Auxiliar de Braga e a apresentação pública da obra "Santa Marinha de Forjães - Memórias de uma Paróquia do Minho".

Estágio de Andebol

As atletas do Centro Social de Mar, Maria José Neves e Liliana Alves foram convocadas para o estágio da Selecção Nacional de Juvenis de andebol, iniciado no passado dia 28 de Outubro e termina no próximo dia 4 de Novembro, na cidade de Coimbra.

Assembleia Municipal

O órgão deliberativo do Município tem convocada para o próximo dia 16 de Novembro uma sessão extraordinária para efectuar uma visita às instalações da Wolverine, em Palmeira, no seguimento do convite formulado à Comissão Ecológica da Assembleia.

Autárquicas 2001

Amanhã, dia 3 de Novembro, o PSD e o PS vão apresentar, em sessões para o efeito programadas, os candidatos às próximas eleições Autárquicas de Dezembro, no concelho de Esposende, que contarão com destacados dirigentes nacionais de ambos os partidos.

Exposição

Inaugura-se no próximo dia 7 de Novembro, na Sala dos Azulejos do Museu Municipal de Esposende, a exposição intitulada "Metamorfoses", de Regina Silva.

A referida mostra de pintura estará patente ao público até o dia 30 de Novembro.

JORNAL DE ESPOSENDE

Propriedade:

Jornal de Esposende, Soc. Editora, L.da
Capital social: € 7.481,97; 1.500.000\$00 - Pessoa Colectiva n.º 502054719
Registada sob o n.º 342 na C.R.C. de Esposende
Sócios detentores de mais de 10% do capital social:

Fátima Maria Porto Soares da Silva Costa (Gerente); Teresa de Jesus Porto Soares da Silva Costa, Pedro Emanuel Porto Soares da Silva Costa e Manuel Nuno Porto Soares da Silva Costa

Registado no Instituto da Comunicação Social sob n.º 106125

Redacção e Administração:

Praça do Município, 4 - 1.º Esq.º • Telef. 253 963 698
4740-223 Esposende

E-mail: jornalesposende@mail.telepac.pt

Coordenador da Redacção: M. M. da Silva Costa

Correspondentes: Manuel Alves Caseiro (Antas); Marlene Sofia Tarrío (Apúlia); Prof. José da Costa Amorim (Belinho); Manuel Ferreira Vieira (Fão); António Gonçalves Viana (Fonte Boa/Rio Tinto); Dídimo Victor H. Mesquita (Forjães); Fernando Pereira Marques (Gandra); Paulo José dos Santos Lopes (Gemese); António Fernando Cepa (Mar).

Colaboradores: Dr. Manoel Sobral Torres; Dr. António Nogueira A. Pereira; Dr. Agostinho Pinto Teixeira; Dr. António Martins de Oliveira; Dr. João Viana Antunes; Dr. Manuel A. Penteado Neiva; Piedade Enes Silva; Altamiro Almeida Marques; João do Minho; Eng.º João Pereira de Barros; Dr. Carlos A. Brochado de Almeida; António Mário; Dr. Lauro Martins; Zé Mário; Alberto Codeço, Dr. António Marques Henriques.

Repórter Fotográfico: Manuel Costa e Foto Bit

Paginação: M. M. e Manuel Morim

Impressão: Gráfica de Barrocelas, Lda.
Trav. da Moagem - 4905 BARROSELAS

Assinaturas:

Anual: €9,98; 2.000\$00 - (Europa): € 12,47; 2.500\$00
(Extra Europa): €13,97; 2.800\$00 (IVA incluído)
De Amigo (mínimo): € 14,96; 3.000\$00

Tiragem média mensal: 3.200 ex.

(Os artigos publicados são da responsabilidade dos autores, não traduzindo necessariamente a opinião do Jornal).



a cidade



Nélia obteve prémio no Concurso Nacional de Pastelaria

Realizou-se de 27 a 29 de Outubro, em Vila Verde, o 5.º Encontro Nacional de Panificação e Pastelaria - PANIDOCE 2001.

Nas últimas edições deste salão de panificação, pastelaria, restauração e similares, têm participado representantes da pastelaria esposendense, com a presença das pastelarias Nélia e da Marbela, ambas merecedoras do prémio que lhes são atribuídos.

No corrente ano apenas participou a Pastelaria Nélia no concurso Biscoito de Chá, integrado no Concurso Nacional de Pastelaria.

Depois das provas de avaliação, a Pastelaria Nélia foi distinguida, na sessão solene de encerramento, realizada no passado dia 29 de Outubro, com o 2.º prémio no con-



curso Biscoito de Chá. Trata-se de uma distinção que premia a qualidade do produto presente a concurso.

Neste certame participam a grande maioria dos estabe-

lecimentos e profissionais da panificação e pastelaria do distrito de Braga.

De referir que no dia 28 esteve presente o emigrante português, António Teixeira,

vencedor do Prémio Baguette de Paris/98 e principal fornecedor de pão da presidência de República francesa, que falou sobre o novo conceito e sabor do pão.

Casos de "Antrax" foram alarme falso

Os casos de "Antrax" ocorridos no nosso concelho, e que divulgamos na última edição do JE, tal como os que se verificaram no distrito de Braga, resumiram-se a alarmes falsos.

Esta informação foi dada no passado dia 26 de Outubro pelo vice-governador civil de Braga, Manuel Ferreira.

Para além de Esposende, verificaram-se casos em Braga, Fafe e Amares, tendo havido em todos análises laboratoriais que resultaram negativas, concluindo que se tratava de pó de talco ou farinha.

Deduz-se, segundo o vice-governador "não haver justificação para qualquer ti-

po de alarmismo, mas apenas para precaução, devendo ser encaminhadas todas as situações suspeitas em direcção às autoridades policiais, que por sua vez as transmitem aos bombeiros e às autoridades sanitárias e à Polícia Judiciária, se houver necessidade de investigar."

Como as situações têm

sido muitas e algumas delas se tratam de brincadeiras de mau gosto, o Governo está a preparar legislação de âmbito penal para castigar os autores.

Em todo o caso, e como diz o povo, mais vale prevenir que remediar, sendo certo que deve haver moderação e contenção no alarmismo que tem seguido nos últimos tempos.

FIÉIS DEFUNTOS

À semelhança de anos transactos e segundo a tradição, a celebração dos Fiéis Defuntos, realizou-se ontem, no dia de Todos os Santos.

As cerimónias litúrgicas iniciaram-se na Igreja da Misericórdia, com o cântico do ofício de Vésperas, seguindo-se a procissão em direcção ao Cemitério Municipal, na qual se incorporaram a Confraria do Santíssimo Sacramento e a Irmandade da Misericórdia, com respectivas bandeira e estandarte, bem como os fiéis que ali estiveram presentes.

No cemitério, repleto de pessoas junto das sepulturas e jazigos de familiares e amigos, foi celebrada missa campal, em sufrágio das almas dos defuntos, solenizada pelo grupo coral dos jovens esposendenses.

A eucaristia foi presidida pelo pároco, Pe. Delfim Fernandes, concelebrada por Monsenhor Baptista de Sousa, capelão da Misericórdia, que por ocasião da homília se referiu ao significado do dia dos Fiéis, integrado na festa de Todos os Santos, às almas do purgatório e à prática meritória da sua devoção.

O tempo permitiu que a romagem ao cemitério, recordando aqueles que nos precederam na morte, fosse digna da sua memória e possibilitou que naquele campo sagrado todos se irmanassem nas orações rezadas em sufrágio das suas almas.



S. B. L.

Assistência de pronto socorro
24 HORAS PERMANENTES

COMÉRCIO DE COMPONENTES AUTO. LDA.

IMPORTAÇÃO E EXPORTAÇÃO DE CARROS E MATERIAL AUTOMÓVEL

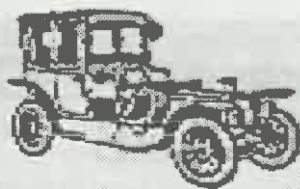

Sede: Rua Comendador Rodrigo Leite, N.º 25
Telefs.: (Resid.) 253 961 526 / 253 964 219
SECÇÃO DE PEÇAS: Telef. 253 969 300 (8 linhas)
Fax: 253 969 309 - Telemóvel 96 507 45 19 / 93 507 45 19
Lugar do Bouro - Gandra - 4740 ESPOSENDE



AGRADECIMENTO

Maria da Conceição de Barros Costa

A Família vem por este meio agradecer a todas as pessoas que lhes manifestaram o seu pesar e solidariedade por ocasião do falecimento do ente querido, bem como a todas quantas estiveram no funeral e participaram na missa de 7.º dia.

Aproveitam a oportunidade para pedir desculpa por eventuais faltas involuntariamente cometidas.

Esposende, 27 de Outubro de 2001.

A FAMÍLIA

ESPOAUTO

— COM. IND. AUTOMÓVEIS, LDA.

EXPOSIÇÃO E VENDAS — Av. Valentim Ribeiro, s/n.º — 4740-208 ESPOSENDE — Telef. 253 964 255 — Fax 253 96 33 13

ESCRITÓRIOS — Telefones 253969180 (oito linhas) — Fax 253969184

ASSIST. TÉCNICA — Telef. 253969185 — Fax 253969184 — Secção de Peças 253969188

BOURO
4740-473 GANDRA ESPOSENDE



PEUGEOT

Ano Internacional da Voluntariado



A. M. Marques Henriques

No concelho de Esposende há pessoas que, para além da sua vida profissional e familiar, ainda encontram tempo para algum serviço voluntário em instituições como: Bombeiros, Misericórdias, Centros Sociais, Paróquias, Movimentos Caritativos...

Um dos acontecimentos marcantes do ano 2001, que não pode ficar sem uma referência neste jornal, é o chamado "Ano Internacional do Voluntariado", a que a grande comunicação social deste país não tem dado a necessária importância... Creio que não se poderia iniciar melhor o século XXI sem realçar o grande papel dos voluntários que nos tempos recentes têm dado um contributo singular à construção de um mundo mais humanizado. Todos reconhecemos que as instituições governamentais, a todos os níveis, não conseguem dar resposta satisfatória às carências básicas dos cidadãos, sobretudo dos desprotegidos. Cada vez mais a burocracia, a incompetência e o desleixo de certos governos invade os serviços administrativos, criando uma cultura de irresponsabilidade que deixa muita gente descontente! Face a isto torna-se necessário e urgente incutir uma cultura de solidariedade numa época em que se trabalha quase só por interesse ou vaidade. É neste contexto que surge a importância especial da actuação dos voluntários, nas mais diversas

instâncias, tanto públicas como privadas.

No concelho de Esposende há pessoas que, para além da sua vida profissional e familiar, ainda encontram tempo para algum serviço voluntário em instituições como: Bombeiros, Misericórdias, Centros Sociais, Paróquias, Movimentos Caritativos, etc. São incontáveis os jovens e adultos que se dedicam às colectividades desportivas, culturais, religiosas, filantrópicas..., servindo a comunidade gratuitamente. Se é certo que a qualidade do serviço, o grau de compromisso e de responsabilidade de alguns deixa muito a desejar, também é certo que a competência e a generosidade de outros vai deixando marcas assinaláveis.

É no século XX que se assiste à passagem do voluntariado espontâneo a um voluntariado organizado e enquadrado de forma disciplinada, eficaz e gratuita. Este grande movimento de solidariedade mundial aparece como resposta às necessidades complexas da Saúde, da Acção Social, da Educação, da problemática dos Refugiados e Imigrantes, para

mencionar estas entre muitas. Aqui entra a intervenção única e insubstituível dos voluntários, os quais pretendem apenas complementar o que os serviços públicos não conseguem cumprir.

Cada vez mais a dedicação dos voluntários se torna indispensável numa terra que se deseja mais solidária e comunitária... A capacidade de ser voluntário hoje significa ser genial, inovador, criativo, nesta sociedade conflituosa e egoísta.

O voluntariado constitui uma fonte de comprovada reconciliação e reconstrução em sociedades divididas... Eles são gente que fazem do afecto uma força de construção dum mundo melhor. Eles são um dos valiosos recursos activos de qualquer país.

Se cada cidadão válido tiver a coragem de dispor do seu tempo para contribuir, nem que seja com uma hora semanal de serviço dedicado, devidamente enquadrado em equipa, nalguma organização social ou comunitária, sentirá a prazo que não perdeu o seu tempo. Então, poderemos ter mais esperança no século XXI...

Dores de cabeça: conheça-as

A cefaleia é a designação científica da dor de cabeça. Frequente em muitas perturbações e doenças, as dores de cabeça podem ter origens diversas e ser indicação para uma visita ao médico. A sua importância é relativa e variável, mas o facto é que nove por cento da população adulta sofre dela pelo menos uma vez por mês.

Existem numerosas cefaleias que diferem em função da localização, das características da dor, das condições em que se apresentam, os sintomas associados e da forma de evolução.

As cefaleias classificam-se em função de diversos parâmetros, mas de modo geral, podem ser primárias (quando a própria cefaleia é a patologia, ou seja, a própria doença) ou secundárias (quando a dor de cabeça é consequência de um traumatismo craniano, de um tumor, de infecções, etc.).

As cefaleias primárias mais frequentes são as enxaquecas, as cefaleias de tensão e as cefaleias em salva. As cefaleias secundárias são aquelas que não se encontram associadas a lesões estruturais.

Por outro lado, pode igualmente falar-se de cefaleias intracranianas ou extracranianas consoante a área onde se localiza a dor. A dor intracraniana geralmente faz-se acompanhar de alguns sintomas como distúrbios de visão, tonturas, dificuldades de audição, alterações de personalidade e problemas relacionados com a memória. Estes casos, embora menos comuns, requerem cuidados médicos imediatos, porque podem



estar associados a causas graves, como um tumor ou abscesso, um hematoma ou infecção. A dor extracraniana é mais frequente e tem uma etiologia diversa, podendo variar em função da causa principal.

Cefaleias tipo tensão

As cefaleias tipo tensão são dores de cabeça de tipo primária e ocorrem mais frequentemente que a enxaqueca, sendo provocadas por estados de "stress" e agitação, ansiedade ou estados depressivos. A dor costuma ser mal definida, tipo aperto, pressão ou peso, bilateral e com localização na base do crânio. Leve ou moderada, esta dor não agrava com esforço físico. No entanto, estas cefaleias são difícil diagnóstico, pois são muito variáveis de indivíduo para indivíduo.

Cefaleias em salvas

Não se conhecem claramente as causas, mas este tipo de cefaleia é mais frequente nos homens e caracteriza-se pelo facto de se localizar num só lado da cabeça, nas regiões orbitária, supra-orbitária e/ou temporal. Não é muito difícil de identificar, pois apresenta-se como uma crise de dor intensa acompanhada de lacrimação, secreção nasal, eritemas vários e sudoração facial.

In "O Consumidor"

SAÚDE INFANTIL

As idades do crescimento

Por vezes certos pais têm dificuldade em aceitar que os seus filhos crescem, se transformam e eventualmente se tornam independentes.

Talvez porque gostariam de manter sempre aquela fase em que os filhos dependem dos pais para tudo, quantas vezes personificando os pais, os ídolos da imaginação deles.

Talvez porque essa idolatria os envaidece um pouco e a dependência os faz sentir importantes e indispensáveis, o certo é que por vezes os pais se fixam nessa fase de não reconhecerem o crescimento dos filhos.

Outras vezes é porque o crescimento dos filhos acaba

por revelar que não serão realizados os sonhos que os pais tinham desejado para os seus filhos.

Sonhos legítimos? Sem dúvida que sim, mas tão legítimos quanto ilegítimo será segregar ou desinteressar-se do filho por ter preferido outro caminho, que não o desígnio que os pais tinham almejado.

Quem tem filhos pequenos, frequentemente dá consigo a pensar - "meu Deus, que grande que está! Já tem 8 anos e parece que nasceu ontem. Lembra-me como se fosse hoje! Qualquer dia começa a namorar..."

Também é curioso notar o modo como encaramos o crescimento daqueles que foram nossos colegas de infância.

Talvez porque acompanhamos o seu crescimento e o cotejamos com o nosso, eles são para nós o que sempre foram. E vemo-los como os vemos a nós.

Reparem nesta história. Certo dia eu estava a tra-

balhar no meu serviço de pediatria. Seriam 4 horas da tarde - era hora de visita. Absorvido pelo processo clínico que estudava na altura, só tarde me apercebi que um senhor já tinha passado por mim mais de cinco vezes, sempre com o ar de quem procura alguém ou alguma coisa.

Teria cerca de 70 anos, magro, humilde.

Abeirei-me dele para o ajudar.

- Procura alguém - perguntei - posso ajudá-lo?

- Oh Sr. Dr., eu procuro um rapaz que está internado aqui no piso 7, mas não o encontro.

- Como se chama o rapaz? - indaguei.

E disse-me o nome do rapaz. O nome, assim à primeira, não me disse nada. Não me lembrava de ter nenhuma criança internada com esse nome. Fui ao quadro geral confirmar. Nada.

- Tem a certeza de que está aqui no piso 7? - insisti.

- Tenho, Sr. Dr., piso 7. Entrou 4.ª-feira.

Voltei ao quadro, vi os nomes um a um. Nada. Vi os processos das crianças. Nada. Perguntei às enfermeiras. Nada.

- Não pode ser. Não temos cá ninguém com esse nome. Que idade tem o rapaz? - perguntei, numa réstia de esperança de ajudar o pobre senhor.

- Ah, ele deve andar na casa dos 70 anos, assim como eu!

Pois é. Para este homem, o amigo, companheiro de muitos anos, será sempre um rapaz.

Por azar o serviço de medicina onde estava internado, também era no sétimo piso, como o meu.

Simão Pedro Frutuoso
Médico Pediatra



João de Barros
Engenheiro

CONSTRUÇÃO CIVIL
BARRAGENS
INFRA-ESTRUTURAS INDUSTRIAIS

ENGENHARIA & ARQUITECTURA - PROJECTOS, COORDENAÇÃO E FISCALIZAÇÃO, LDA.

R. Dr. Manuel Barros, 15-2.ª • 4740-278 ESPOSENDE • Telefone 253 96 45 46 • Fax: 253967256 • e-mail: pereirabarros@mail.telepac.pt

engenhar

as freguesias



Perspectiva imobiliária põe em perigo pinhal de Ofir

Tem sido veiculado na opinião pública e nos meios de comunicação social, a existência de um projecto que contempla a construção de um empreendimento imobiliário do Pinhal de Ofir.

Os terrenos onde se prevê a construção em causa, localizam-se numa área de protecção à erosão costeira e integram uma zona pré-dunar.

Tanto quanto se sabe o empreendimento previsto compreende a construção de 70 moradias, com 2 000 mil metros quadrados por cada lote.

São diversas as opiniões sobre o assunto, desde os ambientalistas que entendem tratar-se de um projecto que vai destruir "uma vasta mancha do pinhal", considerado



"o pulmão verde" do litoral do distrito, até aos responsáveis da Área de Paisagem Protegida do Litoral de Esposende (APPLE) que sugerem a di-

minuição da carga de construção indicada no projecto, para proteger o pinhal, aliás de acordo com estudos feitos para o local.

Seja como for a polémica está instalada e a CDU de Esposende desafiou, inclusive, a Câmara a pronunciar-se sobre o assunto.

Turismo Religioso uma aposta a considerar

A ministra do Planeamento, Elisa Ferreira, e o secretário de Estado Adjunto, Ricardo Magalhães, estiveram presentes na apresentação do projecto "Turismo Religioso - Promoção e Dinamização do Turismo Religioso como Motor de Desenvolvimento Regional", que decorreu na Aula Capitular do Cabido Metropolitano e Primacial de Braga, no passado dia 26 de Outubro.

No decurso da cerimónia foi assinada a "Magna Carta para o Turismo Religioso" que contempla as Arquidioceses de Braga e de Santiago de Compostela e as dioceses de Lamego e Viana do Castelo.

O projecto é apoiado pelo Ministério do Planeamento através do Programa Operacional Regional do Norte (PO Norte) - Apoio a Investimentos Municipais e Intermunicipais e tem um investimento elegível de cerca de 44,5 mil contos a que corresponde uma comparticipação do FEDER de cerca de 33,4 mil contos.

O acordo foi assinado pelo deão da Sé Catedral e representante da Arquidiocese de Braga, cónego Eduardo Melo, pelo presidente da Associação Comercial de Braga, Alberto Pereira, presidente da Associação para o Desenvolvimento do Turismo na Região Norte (ADETURN), Jorge Osório, e Cristina Azevedo, vice-presidente da Comissão de Coordenação da Região Norte.

Através deste programa as entidades signatárias comprometem-se a promover a dinamização sócio-económica do turismo religioso, valorizando o seu património, propondo-se, igualmente, estudar a rede de recursos turísticos religiosos do Norte, bem como conhecer os seus operadores e agentes.

Será uma aposta a considerar, no âmbito concelhio, pois pretende-se, também, criar uma política de promoção regional que possa dinamizar e divulgar o turismo religioso como elemento profundamente diferenciador e identificador da riqueza turística, cultural e humana da região.

Convém não esquecer que o concelho de Esposende possui manifestações ancestrais, enquadráveis no turismo religioso. A título de exemplo refira-se apenas a Semana Santa e a festa de S. Bartolomeu do Mar, com o tradicional Banho Santo.

Antas

Primeira pedra da Casa da Paz

No dia um de Novembro, com a presença do Senhor Bispo Auxiliar de Braga, D. Antonino, foi lançada a primeira pedra para a construção da Casa da Paz, que será, dentro em breve, uma realidade na nossa freguesia, já que não existe casa mortuária na nossa terra.

Ao acto assistiu muita gente que quis dar apoio ao pároco da freguesia, principal

obreiro desta obra. No mesmo dia realizou-se a romagem ao cemitério, como já é habitual, tendo aquele local ficado repleto de gente que assim quiseram acompanhar os seus ente queridos ali sepultados.

Pela Banda de Música

Como já é habitual, realizou-se o tradicional jantar

convívio de fim de época. Estiveram presentes, além dos músicos e seus familiares, muitos amigos e simpatizantes da nossa Banda Musical. Este evento serviu para angariação de fundos para fazer face às enormes despesas que a Direcção da Banda tem de suportar todos os anos com instrumentos, fardas, repertório, etc.

Mais uma iniciativa da

actual Direcção, mormente o Sr. Alcino Viana Neiva, dinâmico presidente que não se cansa de trabalhar para que este agrupamento musical seja cada vez mais competente, para bom nome da referida Banda, e claro para a nossa terra que através da Banda se torna mais conhecida.

Fonte Boa

Grupos Corais em convívio

No passado dia 28 de Outubro os dois grupos corais da freguesia confraternizaram num convívio, em que estiveram presentes o pároco de Fonte Boa, Pe. Trocato e o Pe. José Vilar, pároco de Fão, que tem colaborado na paróquia.

O ambiente vivido entre o coro infantil e o coro dos adultos foi demonstrativo de que

todos estão interessados em continuar a trabalhar na paróquia, solenizando os actos litúrgicos na mesma celebrações.

Ao todo marcaram presença na casa de um dos elementos, cerca de sessenta cantores.

Estes encontros, para além de proporcionar o conheci-

mento mútuo dos colaboradores da paróquia, permite também alicerçar uma amizade que é importante quando se trata de pessoas voluntárias ao serviço da igreja local.

Trata-se de uma iniciativa válida e por isso parece ser intenção dos promotores repeti-la sempre que se torne necessário.

Desporto em Gemeses

No passado dia 28 de Outubro realizou-se no pavilhão de Fão um jogo de Futsal feminino entre o Grupo Cultural Desportivo e Recreativo de Gemeses e os Leões de Penedo, a contar para a Taça da Associação de Braga, que o clube local perdeu por quatro golos sem resposta.

Na prática da Canoagem o Grupo Desportivo de Gemeses ficou classificado na quarta posição, com 203 pontos, na tabela do título nacional de clubes de 2001, entre quarenta e oito clubes, incluindo o Rio Neiva, de Antas (11.º) e o Náutico de Fão (23.º).

Falecimentos

☆ No passado dia 25 de Outubro, faleceu em Gemeses, João Evangelista Ferreira da Silva, viúvo, de 77 anos de idade, tendo sido sepultado no cemitério da referida

freguesia, donde era natural e residente.

☆ No Brasil, para onde emigrou e tinha fixado residência, faleceu Álvaro Vilas Boas da Cruz, de 77 anos de

idade, natural da freguesia de Fonte Boa.

JE apresenta a todas as famílias enlutadas sentidos cumprimentos de pesar.



DOUROCABE e PORTUCALE

Escolas Credenciadas pelo I.E.F.P. e INOFOR

Curso CABELEIREIRA/O

Cabeleireira/o de senhoras
Cabeleireira/o de homens

Financiamento para instituto próprio

Carteira Profissional

Emprego p/ contrato

Curso ESTETICISTA

Massagista
Manicura - Pedicura (c/ depilação)

V. N. FAMALICÃO: Rua de S. Vicente (Edif. S. Vicente) - Lojas 8, 9 e 10 - Telef. 252 377 928

PORTO: Rua de Camões, 105 - Telf. 22 339 28 70 - VISEU: Rua Dr. Bernardo Pais de Almeida, 14-H. Telf. 232 435 399 - LISBOA: Rua Leopoldo Almeida, 2-B - Telf. 21 758 36 68

(Do «Jornal de Esposende», N.º 461, de 2-11-2001)

**PRIMEIRO CARTÓRIO NOTARIAL
DE
VIANA DO CASTELO****JUSTIFICAÇÃO**

CERTIFICO narrativamente para efeitos de publicação que por escritura hoje celebrada no Primeiro Cartório Notarial de Viana do Castelo, exarada a folhas cinquenta e uma e seguintes, do livro de notas para escrituras diversas número duzentos e noventa e cinco E, António Domingues da Venda, casado, natural da freguesia de Fão, do concelho de Esposende, onde reside na Rua da Camareira, n.º 8, o qual outorga na qualidade de procurador de **MARLY VILELA DOS SANTOS ALBUQUERQUE**, e marido **CECÍLIO BRAZ DE ALBUQUERQUE**, casados sob o regime da comunhão geral de bens, naturais do Brasil e residentes na Rua Mariz e Barros, n.º 39, cobertura dois, Rio de Janeiro, Brasil, declarou que os seus representados são donos e legítimos possuidores, com exclusão de outrém, do seguinte imóvel, inscrito na respectiva matriz predial em nome dela justificante mulher Marly Vilela dos Santos Albuquerque:

PRÉDIO URBANO, composto de casa térrea, com a área coberta de cinquenta e sete metros quadrados, dependência com a área de quarenta e quatro metros quadrados, e logradouro, com a área de duzentos e cinquenta metros quadrados, situado na Rua Serpa Pinto (Pedreiras), freguesia de Fão, do concelho de Esposende, a confrontar do norte com João António dos Reis, do sul com Carolina Gomes Saraiva, do nascente com possuidor e do poente com rua, inscrito na respectiva matriz predial sob o artigo número 130 urbano, com o valor patrimonial de catorze mil novecentos e setenta e oito escudos e ao qual atribui o valor de **UM MILHÃO DE ESCUDOS**.

Que o referido prédio está descrito na Conservatória do Registo Predial do concelho de Esposende sob o número quatrocentos e quarenta e seis, do livro B, número dois, registado a favor de Isolina Campos da Costa, casada, pela inscrição número três mil novecentos e cinquante e quatro.

Quer por escritura celebrada em doze de Fevereiro de mil novecentos e quarenta e dois, exarada a folhas dez verso e seguintes, do livro de notas dezasseis, da Secretaria Notarial de Esposende, Emília da Silva Vilela e marido Sebastião Ribeiro da Costa, adquiriram por compra àquela Isolina Campos da Costa e marido Joaquim Ribeiro da Costa, o prédio acima identificado.

Que, este prédio veio à posse dos justificantes por compra meramente verbal que no ano de mil novecentos e sessenta e um fizeram àqueles Emília da Silva Vilela e marido Sebastião Ribeiro da Costa, casados que eram sob o regime da comunhão geral de bens e residentes na dita freguesia de Fão, acto este que nunca reduziram a escritura pública.

Que, desde aquela data de mil novecentos e sessenta e um, se encontra este prédio urbano na posse e fruição dos justificantes, exercendo sobre ele todos os poderes de facto inerentes ao direito de propriedade, na qualidade de seus legítimos donos, com a convicção de exercerem um direito próprio, pagando os respectivos impostos e contribuições, arrendando-o, recebendo as respectivas rendas, usufruindo de todas as utilidades por ele proporcionadas, em nome próprio e sem oposição de ninguém, pelo que exerceram sobre ele uma posse pacífica, contínua e pública, sem interrupção e ostensivamente à vista e com conhecimento de toda a gente, adquirindo assim o seu direito por usucapião, não tendo os justificantes dado o modo de aquisição documento que prove o direito de propriedade a seu favor.

Primeiro Cartório Notarial de Viana do Castelo, dezoito de Outubro de dois mil e um.

O Ajudante,

*(Lucinda Maria da Silva Peixoto Rodrigues Cambão)***VENDE-SE VIVENDAS GEMINADAS EM ESPOSENDE**Lugar de Pinhote - Marinhas
(Em construção)

Telem. 91 940 13 84 / 91 942 35 99

- 5 quartos, cozinha, sala 4 wc
- Pré-instalação aquecimento central
- Gás canalizado
- Garagem exterior
- Vidro duplo
- Acabamentos ao gosto do cliente
- 25.000 contos (pronta)

AUXILIAR DE ACÇÃO MÉDICAProcuo trabalho ao domicílio
Higiene e Conforto

- ▶ Pessoas Idosas
- ▶ Doentes
- ▶ Deficientes

Telefone n.º 253 877 223 • Telem.: n.º 96 4720828

(Do «Jornal de Esposende», N.º 461, de 2-11-2001)

CARTÓRIO NOTARIAL DE ESPOSENDE

NOTÁRIO - Lic. António Gonçalves de Sousa

CERTIFICO narrativamente para efeitos de publicação, que a folhas cinquenta e seis e seguintes do livro de Escrituras Diversas n.º 158-E deste Cartório, foi exarada uma escritura de justificação notarial com a data de dez nove de Outubro de dois mil e um, na qual:

FERNANDO PEREIRA MARQUES e mulher **MARIA ANGELINA DE SÁ PEREIRA ALVES**, casados sob o regime da comunhão geral, residentes no lugar do Paço, da freguesia de Gandra, deste concelho, ela natural dessa freguesia e ele da de Marinhas, também deste concelho.

DECLARARAM:

Que, são donos e legítimos possuidores, com exclusão de outrém, dos seguintes bens, situados na freguesia de Gandra, deste concelho:

N.º 1 - Prédio urbano composto por casa torre, de rés-do-chão e primeiro andar, com duas dependências e logradouro, destinado a habitação, sito no lugar do Paço, com a área coberta de cento e vinte metros quadrados, dependências com cento e noventa e um metros quadrados e logradouro com oitocentos metros quadrados, a confrontar do norte com caminho, do sul e poente com Fernando Pereira Marques e do nascente com Álvaro Vasco Pereira, não descrito na Conservatória do Registo Predial de Esposende, inscrito na matriz em nome do justificante marido sob o artigo 75, com o valor patrimonial de 29.927\$00 e o atribuído de **TREZENTOS MIL ESCUDOS**.

N.º 2 - Prédio rústico composto por pinhal, no sítio da Mata Brava, com a área de vinte mil e quatrocentos metros quadrados, a confrontar do norte com Manuel Martins Ferreira de Oliveira, do sul com caminho e limite de freguesia, do nascente com Laurentino Alves Moreira e do poente com Manuel Boaventura, não descrito na citada Conservatória, inscrito na matriz em nome do justificante marido sob o artigo 4, com o valor patrimonial de 51.668\$00 e o atribuído de **DUZENTOS MIL ESCUDOS**.

N.º 3 - Prédio rústico composto por cultura com videiras em ramada e vinte fruteiras, no sítio do Eirado, com a área de quatro mil quinhentos e vinte e cinco metros quadrados, a confrontar do norte com caminho e Fernando Pereira Marques, do sul com António Pereira da Lage, do nascente com Álvaro Vasco Pereira e do poente com caminho, não descrito na citada Conservatória, inscrito na matriz em nome do justificante marido sob o artigo 1163, com o valor patrimonial de 68.391\$00 e o atribuído de **DUZENTOS MIL ESCUDOS**.

Que, não possuem título formal que lhes permita registar na competente Conservatória os identificados prédios, mas que, no entanto, entraram na posse dos mesmos, há mais de vinte anos, através de doação meramente verbal feita por Almerinda Martins de Sá Pereira e marido Américo Fernandes Alves, por volta do ano de mil novecentos e oitenta, e residentes que foram na dita freguesia de Gandra.

Que, sempre estiveram e se têm mantido na posse e fruição daqueles prédios, há mais de vinte anos, habitando o primeiro, cultivando os restantes e colhendo os seus frutos, pagando impostos e administrando-os com ânimo de quem exercita direito próprio, fazendo-o de boa fé, por ignorarem lesar direito alheio, pacificamente, porque sem violência, contínua e publicamente, com conhecimento de toda a gente, sem interrupção ou oposição de quem quer que seja.

Que, dadas as enunciadas características de tal posse, adquiriram os identificados prédios por **USUCAPIÃO**, não dispondo todavia, dado o modo de aquisição, de documento ou título formal que lhes faculte a prova do seu direito, base do registo que pretendem fazer a seu favor.

E, para suprir a falta de título, prestam estas declarações para efeitos de primeira inscrição no Registo Predial.

Está conforme o original, na parte transcrita e na certificada.

Cartório Notarial de Esposende, 19 de Outubro de 2001.

O Esc. Sup.,

(Manuel dos Passos Pereira Ferreira)

(Do «Jornal de Esposende», N.º 461, de 2-11-2001)

CARTÓRIO NOTARIAL DE ESPOSENDE

NOTÁRIO - Lic. António Gonçalves de Sousa

CERTIFICO, narrativamente para efeitos de publicação, que a folhas sessenta e cinco e seguintes do livro de Escrituras Diversas n.º 157-E deste Cartório, foi exarada uma escritura de justificação notarial com a data de dez de Outubro de dois mil e um, na qual:

JOSÉ DA SILVA CARDOSO e mulher **LAURINDA GOMES DA CRUZ**, casados sob o regime da comunhão geral, residentes no lugar da Capela, da freguesia de Rio Tinto, deste concelho, ela natural dessa freguesia, e ele da de Marinhas, também deste concelho.

DECLARARAM:

Que, são donos e legítimos possuidores, com exclusão de outrém, de um prédio rústico, composto por horta, videiras em ramada e fruteiras, com a área de mil quatrocentos e noventa metros quadrados, no sítio do Eirado, da freguesia de Rio Tinto, deste concelho, a confrontar do norte com caminho, do sul com José da Silva Cardoso, do nascente com José Lopes da Silva e outro e do poente com Maria Armada Gomes da Cruz, não descrito na Conservatória do Registo Predial de Esposende, inscrito na matriz em nome do justificante marido sob o artigo 696 (antigo 420), com o valor patrimonial de 29.765\$00, e o atribuído de **CEM MIL ESCUDOS**.

Que, não possuem título formal que lhes permita registar na competente Conservatória o identificado prédio, mas que, no entanto, entraram na posse do mesmo, há mais de vinte anos, através de compra meramente verbal feita a Joaquim da Cruz Barros e mulher Braselina Mariz da Fonseca, residentes que foram na dita freguesia de Rio Tinto, por volta do ano de mil novecentos e setenta e quatro.

Que, sempre estiveram e se têm mantido na posse e fruição daquele prédio, há mais de vinte anos, cultivando-o, pagando impostos e administrando-o com ânimo de quem exercita direito próprio, fazendo-o de boa fé, por ignorarem lesar direito alheio, pacificamente, porque sem violência, contínua e publicamente, com conhecimento de toda a gente, sem interrupção ou oposição de quem quer que seja.

Que, dadas as enunciadas características de tal posse, adquiriram o identificado prédio por **USUCAPIÃO**, não dispondo todavia, dado o modo de aquisição, de documento ou título formal que lhes faculte a prova do seu direito, base do registo que pretendem fazer a seu favor.

E, para suprir a falta de título, prestam estas declarações para efeitos de primeira inscrição no Registo Predial.

Está conforme o original, na parte transcrita e na certificada.

Cartório Notarial de Esposende, 10 de Outubro de 2001.

O Esc. Sup.,

(Assinatura ilegível)

(Do «Jornal de Esposende», N.º 461, de 2-11-2001)

CÂMARA MUNICIPAL DE ESPOSENDE**ALVARÁ DE LICENÇA DE LOTEAMENTO****EDITAL**

FERNANDO JOÃO COUTO CEPA, Dr., Presidente da Câmara Municipal de Esposende:

Faz saber que, em cumprimento da alínea b) do n.º 2 do art.º 78.º do Decreto-Lei n.º 555/99 de 16 de Dezembro, por despacho de 13 de Setembro de 2001, foi concedido à A.J.N., Construções, Lda., o alvará de loteamento n.º 18/2001, para um terreno sito no Lugar de Salgueira, na freguesia de Apúlia, no Concelho de Esposende, com a área de 2.330,00 m², inscrito na matriz Rústica da Freguesia de Apúlia, sob o n.º 3.516, registado na Conservatória do Registo Predial sob o n.º 00721/270790.

O loteamento tem as seguintes características:

Área do prédio a lotear	2.330,00 m²
Número de lotes	Quatro
Numeração e área dos lotes:	
Lote 1 - 325.00 m²; lote 2 - 334.00 m²; lote 3 - 320.00 m²; lote 4 - 306.00 m².	
N.º Pisos	CV+R/C+1
N.º Fogos:	1 em cada lote
Área cedida para: arruamentos; passeios; e estacionamento: 1.045,00 m².	

Para constar se publica o presente Edital e outros de igual teor que vai ser afixado nos Paços do Município e publicado num dos jornais mais lidos na área do Município.

Paços do Município, 19 de Outubro de 2001.

O Presidente da Câmara,
*Fernando João Couto Cepa, Dr.***Parapsicólogo
Vidente - Naturista**

Residente no País, com mais de 30 anos de trabalho, ajuda a resolver doenças espirituais, insucesso escolar e inveja. Sistema nervoso: ansiedade, irritabilidade, insónias, pesadelos. Dores nos ossos, reumático, ciática, lombalgia, problemas no amor.

**Marcações e informações pelo
Telemóvel 96 771 02 30
Perto da Praia de Cepães - Esposende**

**FOTO BIT
DE CARLOS AUGUSTO P. BOGO**

Reportagens de Casamentos em vídeo
com montagens VHS e fotografias.
Revelações de filmes, reproduções preto e branco
e passes rápidos

R. José Vieira, 13 - Telef. 253 964 855 • 4740 ESPOSENDE

João Lima Espectáculos

Os melhores Grupos.
e Artistas Musicais.
para as suas Festas

Rua S.º do Pilar, n.º 15
4740-577 Marinhas - Esposende
Telfx: 253 962433 Telem.: 962825013

Misericórdias do Distrito assinam acordo laboral

No passado dia 16 de Outubro as Misericórdias do Distrito de Braga assinaram em Esposende o Acordo Laboral, recentemente concluído entre a União das Misericórdias e os sindicatos da UGT.

O acto teve lugar na Misericórdia de Esposende e foi presidido pelo presidente do Secretariado Nacional da União, Pe. Dr. Vitor Melícias, contando com a presença do prof. Frade, representante da Frente Sindical da UGT e dos provedores e representantes das misericórdias aderentes.

O documento assinado na sede do Secretariado Regio-

nal de Braga, cujo presidente e provedor da Misericórdia local, Dr. Manuel Maria Costa, deu a sua colaboração na elaboração do mesmo e nas reuniões preparatórias das negociações, passa a regular as relações de trabalho entre as misericórdias subscritoras e os seus trabalhadores.

Esse facto foi realçado pelo Pe. Dr. Vitor Melícias que assinalou a contribuição do Secretariado de Braga, nos trabalhos preparatórios que conduziram à assinatura do presente Acordo.

Trata-se de um acordo que começou a ser elaborado há cerca de quatro anos, im-

portante e necessário para estas instituições do terceiro sector da sociedade, face à filosofia do direito social que, de alguma forma, fica consignada no seu conteúdo.

O provedor da Misericórdia de Esposende, congratulou-se com a adesão das misericórdias do Secretariado de Braga e relembrou ao presidente do Secretariado Nacional a urgência em pugnar, junto do Governo, pela justa compensação dos serviços que as instituições prestam, face ao esforço financeiro que lhes é exigido, dado o acréscimo de encargos com a entrada em vigor do acordo.



(Do «Jornal de Esposende», N.º 461, de 2-11-2001)

ASSOCIAÇÃO DE PAIS E ENCARREGADOS DE EDUCAÇÃO DA ESCOLA SECUNDÁRIA HENRIQUE MEDINA

Convocatória

Nos termos dos Estatutos e do Regulamento de Funcionamento da Associação, convoco a Assembleia Geral para o próximo dia 16 de Novembro, pelas 21 horas, nas instalações da Escola, com a seguinte ordem de trabalhos:

- 1 - Relatório e Contas dos anos 1999/2000 e 2000/2001;
- 2 - Eleição dos Corpos Sociais para o ano lectivo 2001/2002;
- 3 - Outros assuntos de interesse para a associação.

Esposende, 31 de Outubro de 2001.

O Presidente da Assembleia Geral,
(Manuel Maria Martins da Silva Costa)

Condições de apresentação de listas:

- As listas poderão ser apresentadas até ao início da assembleia.
- Demais normas do regulamento eleitoral disponíveis na sede da Associação.

No período de 1/2 hora, antes do início da sessão, os sócios podem pagar as quotas em atraso e aceltam-se inscrições de pais para novos sócios.

(Do «Jornal de Esposende», N.º 461, de 2-11-2001)

Centro Equestre de Esposende Associação Cultural e Recreativa CONVOCATÓRIA

O Centro Equestre de Esposende - Associação Cultural Recreativa, vem convocar todos os associados a participar na Assembleia Geral, a realizar no Hotel Nélia, no dia 13 de Novembro do ano em curso, com início às 21 horas, com a seguinte ordem de trabalhos:

- 1 - Admissão de novos sócios;
- 2 - Apresentação e aprovação de contas de exercício;
- 3 - Apresentação de listas de candidatura para os órgãos da Associação;
- 4 - Votação das listas que se vierem a apresentar;
- 5 - Outros assuntos de interesse geral.

Se não se verificar quorum para a referida reunião, esta será realizada no dia 20 de Novembro do ano em curso, independentemente do número de sócios presentes.

Gandra, 30 de Outubro de 2001.

Presidente,
Manuel Barros Mendes
Vice-Presidente,
Carlos Sampaio Barbosa Duarte

GRAFIPONTO
artes gráficas

a resposta
em serviços
tipográficos

Serviços Comerciais • Cartões • Livros • Jornais
Envelopes • Carimbos • Convites de Casamento
Brindes Publicitários, etc.

Galerias Rodrigues Sampaio - Loja 14 (Junto à Igreja Matriz)
4740 ESPOSENDE • Telef. 253 96 46 77 - Telem. 96 263 93 71

www.mg-rover.com

0%

de Juros

20%

de Entrada

100%

de Escolha

3 Anos de Garantia

Rover 25, 45, 75 ou MG. Até 30 de Novembro, escolha o seu modelo preferido e aproveite as condições especiais que o seu concessionário Rover tem para lhe oferecer. Rover, Ideias Próprias.



A CLASS OF ITS OWN



Companhia Valida em ALO e para os veículos em stock.

MANUEL G. CASTRO S.A.

O seu concessionário Rover e MG

Serviço de apoio ao cliente:

(253) 809 900 - Barcelos

(258) 943 325 - P. Lima

(258) 806 700 - V. Castelo

ESPOSENDE RÁDIO

93.2 FM

sintonia todo o dia

hospital
esposende

**A
SUA
SAÚDE
É A
NOSSA
RAZÃO
DE EXISTIR**

SANTA CASA DA MISERICÓRDIA DE ESPOSENDE
Avenida Dr. Henrique Barros Lima
4740-203 ESPOSENDE
Telef. 253 965 116/253 965 119 - Telf./Fax. 253 964 265

**Atendimento
Pre-hospitalar**

Clinica Geral
Enfermagem
Análises Clínicas
Radiologia
E.C.G.

Especialidades Hospitalares
Clínicas

Alergologia
Angiologia
Cardiologia
Cirurgia Geral
Cirurgia Plástica
Cirurgia Vasculat
Dermatologia
Endocrinologia
Ginecologia/Obstetrícia
Neurologia
Oftalmologia
Ortopedia
Otorrinolaringologia
Pneumologia
Psiquiatria
Senologia
Urologia

Serviços de Diagnóstico

Análises Clínicas
Cistoscopia
Densitometria Óssea
Ecografia
Ecografia Ocular
E.C.G.
Endoscopia
Mamografia
Radiologia

Acordos

ARS Norte (Região-Norte)
ADMA (Marinha)
ADME (Exército)
ADMFA (Força Aérea)
ADMG (GNR)
ADSE
CGD Depósitos
AXA Seguros
MAPFRE Seguros
LUSITÂNIA
SAD/PSP (PSP)

(Do «Jornal de Esposende»,
N.º 461, de 2-11-2001)**Assembleia
Municipal de
Esposende**
EDITALMANUEL MARIZ NEIVA,
PRIMEIRO SECRETÁRIO DA
MESA DA ASSEMBLEIA MUNI-
CIPAL, EM SUBSTITUIÇÃO DO
SEU PRESIDENTE:

No uso da competência que me é conferida pela alínea c) do artigo 24.º do Regimento da Assembleia Municipal de Esposende, e de harmonia com o disposto no art.º 54.º da Lei n.º 169/99, de 18 de Setembro bem como o n.º 1 do art.º 50.º da citada disposição legal e na sequência do convite endereçado à Comissão Ecológica deste órgão deliberativo, CONVOCO uma Sessão Extraordinária da Assembleia Municipal de Esposende, para o próximo dia 16 DE NOVEMBRO de 2001 (Sexta-Feira), a realizar pelas 9,30 horas, no Auditório da Biblioteca Municipal Manuel de Boaventura, com a seguinte ordem de trabalhos:

- 1 - Informações;
- 2 - Visita às instalações da Wolverine Tubagem (Portugal), L.da, sitas na Zona Industrial de Esposende (Palmeira de Faro, Marinhas e Gandra).

Para constar e devidos efeitos se publica o presente Edital e outros de igual teor, que vão ser afixados nos lugares públicos do costume.

Esposende e Paços do Município, 31 de Outubro de 2001.

Pe'l'O Presidente da Assembleia Municipal,

Manuel Mariz Neiva, Dr.

(Do «Jornal de Esposende», N.º 461, de 2-11-2001)

Câmara Municipal de Esposende
EDITALDR. FERNANDO JOÃO COUTO E CEPA, PRESIDENTE DA
CÂMARA MUNICIPAL DE ESPOSENDE:

TORNA PÚBLICO que, nos termos do n.º 1 do artigo 2.º das Normas de procedimento interno para atribuição de bolsas de estudo a alunos do ensino superior, aprovadas pela Câmara Municipal em sua reunião realizada em 25 de Outubro de 2001, se encontra aberto durante TRINTA DIAS, a contar da presente data, o período de candidatura dos concorrentes para atribuição de bolsas de estudo a alunos do ensino superior.

Mais se torna público que será de vinte, com o valor nominal de cento e cinquenta mil escudos, o número de Bolsas de Estudo a atribuir aos alunos a seleccionar entre os admitidos ao concurso e que durante o presente ano lectivo frequentam o ensino superior.

Podem candidatar-se à atribuição de bolsas de estudo todos os interessados que reúnem as seguintes condições:

- a) Ser de nacionalidade portuguesa;
- b) Residir no concelho de Esposende, há pelo menos um ano;
- c) Não ser detentor de licenciatura ou bacharelato;
- d) Estar inscrito ou frequentar um curso superior, entendendo-se como curso superior todo aquele que conceda grau de licenciatura ou bacharelato e seja, como tal, reconhecido pelo Ministério da Educação; e
- e) Estar matriculado em regime ordinário.

A candidatura, a elaborar em impresso fornecido pela Câmara Municipal de Esposende, deverá ser entregue na Secção de Expediente e Serviços Gerais do Departamento de Administração Geral da Câmara Municipal de Esposende, durante o referido período, juntamente com os seguintes documentos:

- a) Fotocópias do Bilhete de Identidade e do cartão de número de contribuinte;
- b) Fotocópia do cartão de eleitor ou, quando se tratar de menor de dezoito anos, do seu encarregado de educação;
- c) Atestado de residência passado pela respectiva Junta de Freguesia;
- d) Certidão do aproveitamento escolar registado no ano lectivo anterior e onde conste a média final obtida;
- e) Documento comprovativo da matrícula do candidato num curso superior no presente ano lectivo;
- f) Declaração de rendimentos para efeitos fiscais, de todo o agregado familiar;
- g) Último recibo de pensão de reforma, invalidez ou sobrevivência;
- h) Certidão da Repartição de Finanças a comprovar em como em nome do agregado familiar não estão inscritos prédios rústicos e/ou urbanos, quer no regime de propriedade plena ou de usufruto.

Torna-se público, também, que a selecção dos candidatos será feita de acordo com os critérios constantes do n.º 1 do art.º 3.º das Normas de Procedimento Interno para Atribuição de Bolsas de Estudo.

Para constar e devidos efeitos se publica o presente Edital e outros de igual teor que vão ser afixados nos lugares públicos do costume.

Paços do Município, 31 de Outubro de 2001.

O Presidente da Câmara,

Fernando João Couto e Cepa, Dr.

ASSINE E DIVULGUE

**JORNAL
DE ESPOSENDE**

Silvia Faria
Mestre Dentista

R. de S.º António, 8 - Palmeira de Faro • 4740-599 ESPOSENDE • ☎ 253 96 61 40

ARCO - TECTO

José Dias Loureiro

TECTOS FALSOS E DIVISÓRIAS
PLADÚR, ISOLAMENTOS, SOALHOS FLUTUANTES
PINTURA, MOSAICOS E AZULEJOSCONSTRUÇÃO E REMODELAÇÃO GERAL DE INTERIORES
LOJAS - RESTAURANTES - CAFÉS
RESTAURAMENTO DE HABITAÇÕES

Sr. José - Telms:

963 959 874 / 914 023 299 4750 - 200 ARCOZELO BCL

Simão Pedro Frutuoso

MÉDICO ESPECIALISTA - PEDIATRIA

MARCAÇÕES TODOS OS DIAS

Praça Marquês de Pombal - Ed. Marquês de Pombal - Sala 101
(Em frente aos torreões do Mercado)

Telef. 252 620 682 - PÓVOA DE VARZIM

96.1
RÁDIO ONDA VIVA
Líder de Audiências

Praça dos Combatentes, 15 - Póvoa de Varzim

Tarifário - Proposta 2000

	Mensalidades	
	Jovens	Adultos
LAZER		
Aprendizagem Geral	3 200\$00	4 000\$00
Lazer Regular	4 000\$00	5 000\$00
Lazer Regular - Família:		
Até ao 3.º elemento	2 000\$00	2 500\$00
A partir do 4.º elemento	1 500\$00	2 000\$00

Piscinas Foz do Cávado
ESPOSENDE

**ALBINO REGADA****Construções, L.da**

COMPRA E VENDA DE PROPRIEDADES

Apartamentos • Lojas • Lotes • Escritórios • Terrenos

Rua Comércio da Póvoa, 18 - Telefone 252616770 - 4490 PÓVOA DE VARZIM
Escrit.: APÚLIA - Telefone 253983972 - Telemóvel 96-4030441

desporto

Futebol



II Divisão B - Zona Norte

Ermesinde, 1
ESPOSENDE, 0

"O resultado é o espelho do treino", dizem os treinadores de bancada.

De facto, o Esposende não acerta uma. É triste ver a equipa "apanhar no corpo" e não ter força para reagir.

O Esposende tem que ser tecnicamente mais forte e mais ambicioso. Foi assim que nos habituou nos anos transatos.

Achamos que a equipa pode render muito mais e tem jogadores e obrigação para isso. Com empenho e um pouco de determinação, o Esposende pode fazer um campeonato tranquilo.

ESPOSENDE, 1
Freamunde, 1

Foi uma pena aquele golo sofrido, pela equipa da A. D. de Esposende, a quatro minutos do fim.

A equipa esposendense merecia sair vencedora deste encontro. Mesmo conscientes da falta de empenho dos jogadores, o público esposendense esperava mais da equipa e a vitória parecia evidente.

Mas o jogo só acaba após o último apito do árbitro e momentos antes desse apito, o Freamunde empatou o jogo, para desespero de muitos esposendenses que assistiam ao encontro.

CLASSIFICAÇÃO		
Equipa	J	P
1.º F. C. Porto B	9	19
2.º Leixões	8	19
3.º Bragança	9	19
4.º Paredes	8	18
5.º Famalicão	8	15
6.º Vila Real	9	13
7.º Vizela	9	13
8.º Joane	8	12
9.º Gondomar	8	11
10.º Vilanovense	9	11
11.º Taipas	8	10
12.º Ermesinde	9	9
13.º Pedras Rubras	9	9
14.º ESPOSENDE	9	8
15.º Sandinenses	9	8
16.º Freamunde	9	7
17.º Canelas	8	7
18.º Sp. Braga B	8	6
19.º Infesta	8	4
20.º Marco	0	0

III Divisão - Série A

M. Cavaleiros, 2
FAO, 0

O Fão deslocou-se ao terreno do Macedo de Cavaleiros, na tentativa de arrancar um ponto e subir na tabela classificativa. Mas o infortúnio não permitiu que a equipa se aguentasse até ao último minuto e acabou por perder.

Mesmo a perder, o Fão nunca baixou os braços e teve a oportunidade de marcar, mas não conseguiu.

No final o treinador deu um "puxão de orelhas" aos jogadores, com o simples propósito de lhes espicaçar o orgulho fagueiro.

FÃO, 1

Fafe, 0

Foi um Fão renovado aquele que se apresentou frente ao líder, o Fafe, que mesmo perdendo o jogo não perdeu a liderança.

Uma equipa bem organizada, concentrada no sector recuado, mas que teve sempre na mira a baliza do Fafe.

Com o decorrer do jogo o Fão intensificou o caudal ofensivo, obrigando o Fafe a redobrado esforço.

Contudo, a falta de pontaria dos avançados de ambas as equipas fez com que o marcador não se alterasse.

CLASSIFICAÇÃO		
Equipa	J	P
1.º Fafe	8	18
2.º Ronfe	8	17
3.º Montalegre	8	16
4.º Santa Maria	8	14
5.º Pevidém	8	14
6.º Vianense	8	14
7.º T. Bouro	8	13
8.º Valenciano	8	12
9.º A. Graça	8	12
10.º M. Cavaleiros	8	10
11.º Vilaverdense	8	10
12.º Limianos	8	10
13.º FÃO	8	10
14.º Amares	8	8
15.º Monção	8	7
16.º At. Valdevez	8	7
17.º Valpaços	8	6
18.º Merelinense	8	3

Jó regressa ao Esposende
agora como treinador

Depois da "chicotada psicológica", com a dispensa da equipa técnica João Eusébio e adjunto Toni, a direcção da A.D.E. contratou novo treinador.

Jó deixa o comando técnico do C. F. de Fão ao adjunto Narciso e regressa ao Esposende, agora como treinador principal.

TROFÉU REGULARIDADE
Jornal de Esposende / Esposende Rádio

ESPOSENDE: Vital, 4 pontos; Slagulo, 3 pontos; Carlos Agostinho, Fernando Gomes e Pedro Maciel, 1 ponto cada.

FÃO: J6 Faria, 3 pontos; Muchacho, 2 pontos; Pedro Henriques, David e Paulo Teixeira, 1 ponto cada.

Campeonato Nacional de Juniores
Marinhenses apostam na recuperação

Depois de terem empatado fora, a equipa de juniores do Marinhães venceu pela primeira vez, em casa, frente ao Bragança, ganhando novo ânimo para os próximos jogos.

7.ª Jornada
Marinhães, 4 - Bragança, 0
8.ª Jornada
Vila Real, 3 - Marinhães, 0

Andebol

Juventude de Mar em bom momento

As equipas de andebol do Centro Social de Mar estão a realizar uma excelente época, obtendo resultados convincentes nos jogos disputados até ao momento.

As Juvenis e Iniciadas, ainda invictas, ganharam todos os jogos disputados. As Infantis ganharam novo ânimo ao ganharem fora ao Colégio de Gaia.

JUVENIS

Juv. de Mar, 28 - Modicus, 9
Juv. de Mar, 25 - A. Garrett, 13

INFANTIS

A. Garrett, 11 - Juv. de Mar, 6
Colégio de Gaia, 10 - Juv. de Mar, 12

INICIADAS

Juv. de Mar, 11 - Padroense, 7
Maiastars, 11 - Juv. de Mar, 17

Campeonatos Regionais da A. F. de Braga

Os clubes concelhios que disputam a série A, da Divisão de Honra, praticamente mantêm as suas posições, apesar das últimas vitórias conseguidas.

O mesmo se pode afirmar no que respeita à I Divisão, cujos clubes apenas disputaram mais uma jornada, tendo todos eles descido na classificação, com maior destaque para o Apúlia que é o lanterna vermelha.

Decorridas duas jornadas na II Divisão o estreante Fonte Boa continua a dar boa conta de si, encontrando-se apenas a dois pontos do líder Gondizalves, enquanto o Estrelas de Faro perdeu no seu reduto perante o Gulpilhares.

Nos escalões mais jovens ainda é muito cedo para avaliar a capacidade dos clubes representativos do concelho.

Disputaram-se apenas duas jornadas e, se nos Juniores, quer na I Divisão, onde o Esposende se encontra a meio da tabela, quer na segunda, em que o líder é o Forjães que bateu os jovens do Marinhães, as perspectivas parecem ser animadoras.

Quanto aos Juvenis as coisas encontram-se piores, com as equipas concelhias a perderem nos seus campos, caso da I Divisão e com classificações de meio da tabela para baixo em ambas as divisões.

DIVISÃO DE HONRA - Série A		
CLASSIFICAÇÃO		
Equipa	J	P
5.ª Jornada		
Marinhães, 2 - Gandra, 1	1.º Ucha	6 18
6.ª Jornada		
Martim, 1 - Marinhães, 0	6.º Marinhães	6 11
Gandra, 3 - Maximinense, 1	13.º Gandra	6 6
	16.º Soarense	6 1

I DIVISÃO - Série A		
CLASSIFICAÇÃO		
Equipa	J	P
5.ª Jornada		
Tibães, 1 - Vila Chã, 1	1.º Lage	5 12
Apúlia, 1 - A. Alvelos, 3	7.º Forjães	5 7
Pousa, 2 - Forjães, 2	11.º Vila Chã	5 5
	14.º Apúlia	5 3

II DIVISÃO - Série A		
CLASSIFICAÇÃO		
Equipa	J	P
2.ª Jornada		
Est. Faro, 0 - Gulpilhares, 1	1.º Gondizalves	2 6
Fonte Boa, 4 - Catel, 1	5.º Fonte Boa	2 4
	7.º E. Faro	2 1
	12.º Bastuço	2 0

JUNIORES - I Divisão		
CLASSIFICAÇÃO		
Equipa	J	P
2.ª Jornada		
Esposende, 5 - Sequeirense, 0	1.º Martim	2 6
	6.º Esposende	2 3
	14.º Enguardas	2 0

JUNIORES - II Divisão		
CLASSIFICAÇÃO		
Equipa	J	P
2.ª Jornada		
Forjães, 1 - Marinhães, 0	1.º Forjães	2 6
	9.º Marinhães	2 1
	12.º Catel	1 0

JUVENIS - I Divisão		
CLASSIFICAÇÃO		
Equipa	J	P
2.ª Jornada		
Forjães, 0 - Maria da Fonte, 1	1.º Gil Vicente	2 6
Esposende, 1 - Gil Vicente, 2	10.º Marinhães	2 2
Maikes, 1 - Marinhães, 1	11.º Esposende	2 1
	12.º Forjães	2 0
	14.º Alvelos	2 0



Espomecânica - Manutenção de Veículos, Lda.

GRUPO
ESPOAUTO

Beatificação de D. Frei Bartolomeu dos Mártires

No próximo dia 4 de Novembro (Domingo) vai ser beatificado, em Roma, D. Frei Bartolomeu dos Mártires, Arcebispo de Braga, (1559-1582), figura insigne do Concílio de Trento, rico de virtudes e zelo apostólico, cujo acção foi decisiva na criação da paróquia de Esposende.

Bartolomeu do Vale nasceu em Lisboa, em Maio de 1514, tendo-lhe sido acrescentado o apelido de “dos Mártires”, por ter sido baptizado na freguesia de Nossa Senhora dos Mártires.

A partir dos 15 anos tornou-se dominicano, professando no Convento de S. Domingos da Cidade.

Doutorou-se em Teologia, em 1557, tendo ensinado nas escolas dominicanas de Lisboa, Évora e do Mosteiro da Batalha.

Em 1559, foi nomeado Arcebispo de Braga, por proposta da Rainha D. Catarina, Regente do Reino e por obe-

diência à ordem do espanhol Frei Luís de Granada, então Superior dos Dominicanos em Portugal, inicialmente escolhido para o lugar.

A monarquia portuguesa tinha o privilégio do Padroado, pelo qual gozavam da honra de propor aos Papas os nomes de todos os Bispos de Portugal e seus domínios.

A confirmação foi dada pelo Papa Paulo IV, em 27 de Janeiro de 1559, tendo sido ordenado Bispo em Lisboa, a 3 de Setembro do mesmo ano, com a idade de 45 anos, entrando na Diocese de Braga, um mês depois, sucedendo ao Arcebispo D. Baltasar Limpo, entretanto falecido.

Participou activamente, durante três anos, na terceira fase do Concílio de Trento, onde se distinguiu pelas suas intervenções, em defesa da primazia bracarense, e com influência na orientação do Concílio e, entre os Padres conciliares, era tido por “varão religiosíssimo, homem douto e de santíssima vida”.

Era considerado como

modelo de bispos e espelho de virtudes cristãs, pelos principais reformadores da época, entre eles S. Carlos Borromeu, Arcebispo de Milão e seu grande amigo, que o defendeu de numerosas calú-

nias enviadas para Roma, por parte daqueles que não concordavam com as reformas que lhes cerceavam os privilégios abusivos. Reentrou na Diocese de Braga a 26 de Fevereiro de 1564, cujo gover-

no tinha confiado, na sua ausência, ao seu confrade Frei João de Leiria.

Foi o primeiro prelado da cristandade a promulgar os decretos tridentinos no sínodo bracarense de 1564.

no tinha confiado, na sua ausência, ao seu confrade Frei João de Leiria.

A 3 de Fevereiro de 1582, recebeu a notícia de que o Papa Gregório XIII aceitara a sua resignação à mitra primacial, solicitada no ano anterior, tendo-se retirado para o Convento de S. Domingos, em Viana do Castelo, por ele fundado, onde faleceu no dia 16 de Julho de 1590, festa de Nossa Senhora do Carmo, com fama de santidade, tendo o seu corpo, que ali fora sepultado, sido vivamente disputado por admiradores de Braga e de Viana.

A fama de santidade do servo de Deus levou a que, já em 1631, se desse início ao processo da sua canonização. A herocidade das suas virtudes foi reconhecida por decreto do Papa Gregório XVI. Retomada a causa veio a confirmar-se ser merecedor da honra dos altares e venerado como beato.

Implantou a reforma na sua igreja diocesana, apesar das longas e porfiadas oposições.

A sua reforma visava a formação de um clero zeloso e culto, instruir e moralizar os fiéis e administrar rigorosamente os bens da igreja, para os repartir pelos pobres equitativa e totalmente, «sem entesourar nada».

A sua caridade atingiu o heroísmo na peste de 1570 e na carestia de 1574.

Varão apostólico, passava a maior parte do ano calcando a arquidiocese em visita pastoral às quase 1300 paróquias, situadas em alguns concelhos de Bragança e pelos distritos de Vila Real, Viana do Castelo e Braga, que visitava de quatro em quatro anos.

D. Frei Bartolomeu dos Mártires teve acção preponderante no desmembramento de Esposende da paróquia de Marinhãs.

Na primeira visita pastoral feita em 1560 o Prelado reconhece a necessidade de criar uma nova paróquia em Esposende, no seguimento do que determinara D. Diogo de Sousa, em 1525, face à petição dos seus moradores, situação já concretizada, aquando da sua segunda visitação, efectuada em 1581.



NOVAS INSTALAÇÕES DO JIE

Conforme temos vindo a divulgar, as instalações da Administração e Redacção deste quinzenário, transferem-se, a partir do próximo dia 1 de Dezembro, para a Avenida Marginal, n.º 52, nesta cidade, onde passam a funcionar.

Contudo a recepção de publicidade e o pagamento de assinaturas podem ser efectuados na Av. Dr. Henrique Eirros Lima, n.º 11 (frente ao posto da GNR).

Relativamente à publicidade, esta pode, ainda, ser entregue na loja GRAFIPONTO e na ESPOSENDE RÁDIO.

PARA INVESTIR COM SEGURANÇA
UM NOME DE CONFIANÇA:

www.OfirGest.com

DEDICAÇÃO E PROFISSIONALISMO

Av. São Januário – 4740-325 FÃO
Telef. 253 98 33 61 ☎ Fax 253 98 77 25



José Jacinto Pereira Ribeiro

TALHO N.º 1 TALHO N.º 2

TEL. 253 98 19 20 TEL. 253 98 19 46

Avenida da Praia R. dos Sargaceiros

4740-033 APÚLIA



ENTRE NA ONDA
CONNOSCO

Visite a Área Comercial

PUB.

MEDITAÇÃO

Por: PIEDADE SILVA

*Aquele que não sabe o que é a vida,
como pode saber o que é a morte?*

Confúcio



ponto cardeal

sol@west VIAGENS

ESPOSENDE Praça D. Sebastião, 3 • TEL. 253 965 966 E-MAIL • solawest@esoterica.pt

(junto ao tribunal)

TENERIFE III.500\$00
(Voo + Estadia)