

8 DE OUTUBRO DE 2001

ANO XXIII - N.º 459
QUINZENÁRIO
FUNDADO EM 1978
PREÇO: 100\$00; €0,50

DIRECTOR:
AMÉRICO PEREIRA MARTINS
DIRECTOR-ADJUNTO:
ALEXANDRE SILVA DA COSTA

Praça do Município, 4 - 1.º Esq.
Telef. 253 963 698
4740-223 ESPOSENDE

PORTE  PAGO
AVENÇADO

JORNAL DE ESPOSENDE



quinzenário informativo e regionalista



Colossal
HIPERMERCADO
Colossalmente mais Barato.
Confere!

AVENIDA VALENTIM RIBEIRO
Tel. 053 - 96 92 30/2/3 - Fax 053 - 96 92 35
4740 ESPOSENDE

Servimos à medida do seu conforto





ALBINO NOVAIS DA VENDA & F.ªS, L.DA

MOBILIÁRIO
ELECTRODOMÉSTICOS



RUA STA. MARIA DOS ANJOS - EDIF. FONTE DA MATRIZ - 1.º ANDAR - ESCRIT. 1
APARTADO 43
TEL./ (053) 966398 - 4740 ESPOSENDE

**Apartamentos, Vivendas, Lojas,
Quintas, Quintinhas, Lotes,
Terrenos.**

IGREJA MATRIZ INTEGRA O PATRIMÓNIO EDIFICADO CONCELHIO
Obras de ampliação alteram a traça original e prejudicam o valor histórico-cultural p. 3





DIA DO IDOSO COMEMORADO NA PENEDA



A Misericórdia de Esposende comemorou o Dia do Idoso, na Senhora da Peneda onde se deslocaram em passeio cerca de 50 idosos, utentes da mesma Instituição, no passado dia 2 de Outubro | p. 7

SUMÁRIO DA EDIÇÃO JE

 SARGACEIROS NA MADEIRA Para participar nos 500 anos de Ponta do Sol p. 10	 ESCOLA DE RIO DE MOINHOS AMPLIADA E REMODELADA Anunciada a construção de uma Escola Preparatória p. 5	 ASSEMBLEIA MUNICIPAL Eleição do Presidente aguarda parecer p. 2
---	---	---



 **DUPLA AFIXAÇÃO DE PREÇOS**
A partir de 1 de Outubro é obrigatória a dupla afixação de preços (escudos e euros) até 1 de Março de 2002, data em que serão retiradas de circulação as notas e moedas nacionais

Aqui há qualidade de vida...

 **Dunheiro Manso CONDOMÍNIO FECHADO**
Piscina • Pinhal • Zona Verde

Um empreendimento:
Rua 1º de Dezembro, 25/31 - apartado 17 - Esposende
Tel. 053 - 962238 Fax 053 - 963618

 **Losa Capitão**
Investimentos Imobiliários, Lda.

destaque

Pedido de suspensão de mandato na Assembleia Municipal

Eleição do Presidente aguarda parecer

A sessão ordinária da Assembleia Municipal, realizada no passado dia 25 de Setembro, apreciou e votou favoravelmente, entre outros assuntos, a proposta de designação de Juizes Sociais, a 1.ª revisão ao Plano e ao Orçamento, a contratação de empréstimo para a construção de dez fogos, em Forjães, a proposta de regulamento do Arquivo Municipal e a postura de trânsito de Gemeses.

Na mesma sessão foi presente, dirigido do 1.º secretário da Mesa, o pedido de suspensão de mandato, por parte do Eng.º António Fernandes Ribeiro, que vinha exercendo as funções de presidente do plenário, pelo período de 90 dias e a consequente designação do novo presidente.

Acerte o pedido de suspensão, nos termos da lei, a maioria dos membros Assembleia decidiu pedir um parecer à Comissão de Coordenação da Região Norte, sobre o método como deveria ser substituído o presidente, cujo mandato fica, a seu pedido, suspenso até às próximas eleições.

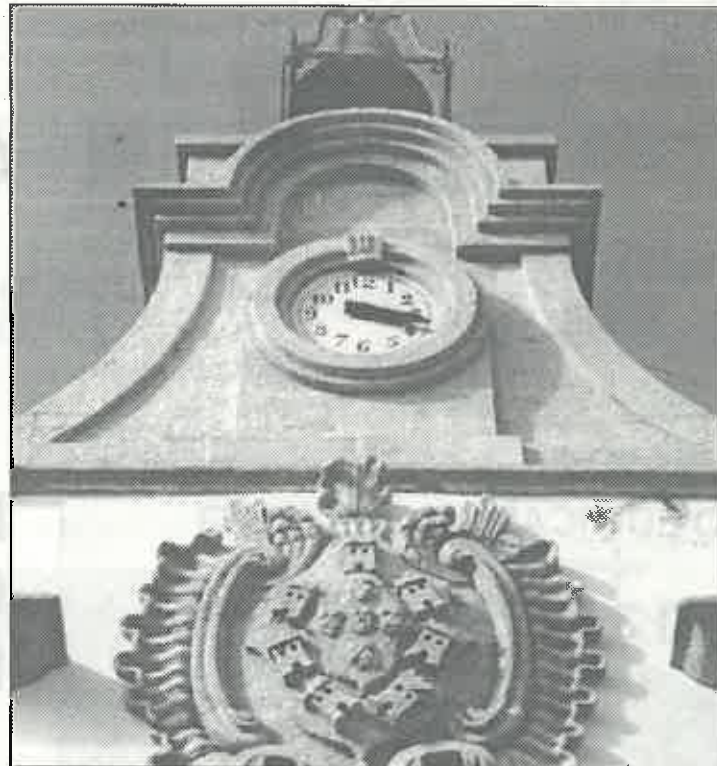

a quinzena

O que aconteceu ...

□ O Secretário de Estado da Indústria, Comércio e Serviços homologou no passado dia 5 de Setembro a candidatura ao Projecto do UR-BACOM, apresentado pela Câmara Municipal em 1999.



□ Ontem, dia 7 de Outubro, foram inauguradas as obras de remodelação e ampliação da Escola do 1.º Ciclo, de Igreja, n.º 2, em Apúlia.

□ No passado dia 30 de Setembro realizou-se o I Grande Prémio de Atletismo de Curvos, organizado pelo Forum Curvense.

□ Conforme notícia divulgada na nossa última edição a CDU apresentou publicamente os seus candidatos às próximas eleições autárquicas, num jantar realizado no dia 28 de Setembro.

□ Tomou posse como Governador Civil do Distrito de Braga, no passado dia 18 de Setembro, o Dr. José Marcelino da Costa Pires, licenciado em Direito, natural de Braga, onde reside, membro do Partido Socialista, integrando a Comissão Política Concelhia de Braga e a Comissão Política da Federação Distrital.

O novo Governador Civil sucedeu ao Dr. Fernando Moniz que se vai candidatar a presidente da Câ-



mara Municipal de Vila Nova de Famalicão, nas próximas eleições autárquicas.

□ Raquel Rego venceu a Grande Noite do Fado, realizada no passado dia 15 de Setembro, interpretando o tema "Barco Negro".

□ O Centro Social de Mar adquiriu recentemente um novo autocarro para satisfazer as necessidades das diversas actividades das suas valências.

e o que vai acontecer ...

PANIDOCE 2001

De 27 a 29 de Outubro, realiza-se em Vila Verde, o certame PANIDOCE 2001, Salão de Panificação, Pastelaria, Restauração e Similares, organizado pela Associação Comercial de Braga, na qual participam alguns estabelecimentos de Esposende.

"Semana da Terra"

A Esposende 2000 e a ACARF, levam a efeito o segundo evento da "Semana da Terra", dedicado à vila de Forjães.

Inicia-se no próximo dia 12, nas Piscinas Foz do Cávado e encerra no dia 21 de Outubro, com exposições, folclore, teatro e equitação.

Casa do F.C.Porto

Um grupo de portistas do conselho de Esposende espera concretizar, nos próximos dias, a instalação, nesta cidade, de uma casa-delegação do glorioso clube nortenho, que, aliás, já se encontra devidamente autorizada pela direcção dos dragões.

Radiografias da AMI

Decorre de 1 a 15 de Outubro a 6.ª Campanha de reciclagem de radiografias da AMI (Assistência Médica Internacional).

Só é necessário deixar as radiografias com mais de 5 anos ou aquelas sem valor de diagnóstico na farmácia mais próxima.

Prova de BTT

No próximo dia 28 do corrente o Clube Jovem de Marinhãs organiza, em Cepães, a 7.ª Prova Internacional de BTT - 2001.

A prova conta para a Taça Regional do Minho da modalidade. Simultaneamente decorre o XV Cross Country.

JORNAL DE ESPOSENDE

Propriedade:
Jornal de Esposende, Soc. Editora, L.da
Capital social: 1.500.000\$00 - Pessoa Colectiva n.º 502054719
Registada sob o n.º 342 na C.R.C. de Esposende
Sócios detentores de mais de 10% do capital social:
Fátima Maria Porto Soares da Silva Costa (Gerente); Teresa de Jesus Porto Soares da Silva Costa, Pedro Emanuel Porto Soares da Silva Costa e Manuel Nuno Porto Soares da Silva Costa
Registado no Instituto da Comunicação Social sob n.º 106125
Redacção e Administração:
Praça do Município, 4 - 1.º Esq.º • Telef. 253 963 698
4740-223 Esposende
E-mail: jornalesposende@mail.telepac.pt

Coordenador da Redacção: M. M. da Silva Costa

Correspondentes: Manuel Alves Caseiro (Antas); Marlene Sofia Tarrío (Apúlia); Prof. José da Costa Amorim (Belinho); Manuel Ferreira Vieira (Fão); António Gonçalves Viana (Fonte Boa/Rio Tinto); Dídimo Victor H. Mesquita (Forjães); Fernando Pereira Marques (Gandra); Paulo José dos Santos Lopes (Gemeses); António Fernando Cepa (Mar).

Colaboradores: Dr. Manoel Sobral Torres; Dr. António Nogueira A. Pereira; Dr. Agostinho Pinto Teixeira; Dr. António Martins de Oliveira; Dr. João Viana Antunes; Dr. Manuel A. Penteado Neiva; Piedade Enes Silva; Altamiro Almeida Marques; João do Minho; Eng.º João Pereira de Barros; Dr. Carlos A. Brochado de Almeida; António Mário; Dr. Lauro Martins; Zé Mário; Alberto Codeço.

Repórter Fotográfico: Manuel Costa e Foto Bit

Paginação: M. M. e Manuel Morim

O Estado das Coisas



M. M. da Silva Costa *

Ao iniciar-se a intervenção militar a favor da "Liberdade Duradoira" contra aqueles que persistem, de uma forma ou de outra, em subjugar interesses e valores importantes de cidadania e legítimos princípios da vida humana, numa "guerra santa" que Deus não quer, mas que alguns insistem teimosamente em considerá-la como instrumento da sua divina vontade, importa analisar, à escala da insignificância de uma comunidade, as coisas que comparativamente se assemelham ou, porventura, geram conflitos de opinião ou "guerras" de mentalidades.

O método utilizado passa naturalmente pela divulgação de factos deturpados ou pela propagação de inverdades, junto dos "fazedores de opinião", na perspectiva de dividir e de vitimizar alguém, tendo como origem inspiradora mentes "doentias", sempre com o objectivo de conseguir o apoio incondicional, quer de seguidores "fanáticos" quer daqueles que, simplesmente, estão pouco esclarecidos.

Isto passa-se em qualquer canto do mundo, nos grandes e pequenos países, nos locais mais importantes ou com interesse relativo, em circunstâncias diversas, sendo certo que os resultados se traduzem sempre na falta de tolerância, na inviabilização do diálogo e no "fundamentalismo" de posições, a todos os níveis.

Mas aquele que mais perde é o social e a dignidade dos próprios intervenientes, sendo certo e sabido que a liberdade de todos para ser duradoira deve respeitar a de cada um em particular, com fundamento no respeito mútuo, no reconhecimento fundamental da legitimidade e no direito à diferença.

Se assim não for entendido, o conceito de "terrorismo" abrange também todos os actos, motivados por atitudes possessivas da posição social, que degeneram, quase sempre, na ridicularização das "coisas"

* E-mail: mmsilvacosta@mail.telepac.pt

a cidade



Ampliação da Igreja Matriz altera traça original

A propósito das obras indispensáveis que o estado do edifício da Igreja Matriz desta cidade há muito necessitava, entendeu-se alterar o interior das duas sacristias laterais, incluindo a capela sul do templo.

A criação de uma capela do Santíssimo, no lado sul, obrigando à demolição da capela lateral existente e parte da sacristia, do mesmo lado, fundamentou a necessidade de construir "uma pequena instalação sanitária", ampliando o corpo da sacristia norte, tendo como justificação a adaptação do edifício "à acessibilidade de pessoas deficientes e idosas em cadeira de rodas".

Ora a Igreja Matriz de Esposende beneficia de um regime especial de protecção, estabelecido no Regulamento do PDM, que salvaguarda o património edificado e proíbe a demolição, "no todo ou em parte, nem ser objecto de



obras ou intervenções, mesmo de mero restauro, que possam diminuir ou prejudicar o seu interesse e valor histórico-cultural, nomeadamente no que se refere a alterações da traça original".

Na realidade algumas intervenções, não privilegiando "a dignidade e grandeza" do culto, alteram a traça original da Igreja Matriz e prejudicam naturalmente o seu valor histórico-cultural, na opinião do

arquitecto consultor da Câmara Municipal e de outros técnicos que questionam as intervenções programadas.

Aliás sublinhe-se que, de harmonia com as afirmações contidas na memória justificativa, a ampliação proposta "acarreta algumas dificuldades de integração no conjunto interior criando algum impacto no exterior".

A verdade é que a planta do templo vai ser alterada e a

capela lateral sul, simplesmente vai ser amputada na sua estrutura, sem qualquer critério histórico-cultural ou mesmo litúrgico – já era utilizada como capela de reserva do Santíssimo –, para ser anexada ou transformada "noutra" capela.

E o vitral da capela do Baptistério, no lado norte, com o aumento da instalação sanitária, integrada na sacristia, vai ficar interiorizado.

Concelhia do CDS/PP dissolvida pela Direcção Nacional

A Comissão Directiva do CDS-PP comunicou em 21 de Setembro, ao presidente da Comissão Política Concelhia de Esposende a dissolução da mesma, pelo facto des-

ta não ter proposto à Assembleia Concelhia, que, entretanto, devia ter sido convocada para o efeito, as listas candidatas às próximas eleições autárquicas.

E ainda pelo facto do presidente da Concelhia ter "afirmado a sua incapacidade para conseguir um candidato", insistindo na necessidade de um entendimento com o PS,

impossível de efectuar e de ter posto "em causa deliberações legítimas do Partido e atentar contra o bom nome dos órgãos Nacionais e Distritais e de muitos dos seus dirigentes..."

No dia 17 de Setembro foi anunciado pela Concelhia que o candidato à Câmara Municipal seria Samuel António Vieira dos Santos.

Porém, no dia seguinte, após reunião com a Distrial de Braga, e por proposta deste órgão foi retirada aquela candidatura, a favor do Dr. Tiago Losa Faria, filho do Eng.º Alexandre Losa Faria, figura carismática do CDS, no pós 25 de Abril, falecido a 30 de Julho de 1986, no 4.º ano consecutivo como presidente da Câmara Municipal.



Escola Rodrigues Sampaio Que solução viável?

Num dos últimos números do «Jornal de Esposende», (2001.09.06) li, com muito agrado, a notícia sobre a inauguração do *Centro Cultural Rodrigues de Faria*, em Forjães, no passado dia 2 de Agosto. Trata-se, à primeira vista, de um feliz aproveitamento dum antigo edifício escolar, adaptando-o para fins sócio-culturais. Deste modo, a freguesia de Forjães passou a dispor de "uma mais valia patrimonial e cultural". O novo equipamento, como refere a notícia, compreende uma sala de exposições, uma biblioteca, um auditório para espectáculos, um bar e um "museu" de artesanato local, isto é, um conjunto de "valências" que vão certamente fomentar o desenvolvimento de actividades culturais e recreativas daquela comunidade.

Este acontecimento desviou-me logo a atenção para o edifício da antiga "Escola Rodrigues Sampaio", hoje semi-arruinada em consequência de um incêndio, em pleno centro de Esposende, o qual poderia ter um destino semelhante ao de Forjães. Aliás, é incompreensível e escandaloso manter por muito mais tempo, no interior da cidade, aquele equipamento em pleno estado de abandono! Não se compreende que uma Câmara Municipal, a quem compete a tutela da conservação dos edifícios escolares, se mostre insensível ou resistente à recuperação deste prédio, de tanto significado para muitas gerações de esposendenses! Em boa hora foi aproveitada, e bem, a antiga Cantina Rocha Gonçalves, no mesmo recinto, para sede da Junta de Freguesia de Esposende, o que é louvável.

Porque não aproveitar a embalagem, digamos assim, para deitar mão ao edifício da antiga escola? Será que o Município não tem ainda um projecto claro para este equipamento? Ou haverá, porventura, interesses contrários dentro da autarquia com vista ao futuro do imóvel? Tenho a certeza de que em Esposende já se debateu amplamente sobre o destino a dar a este património e não faltarão, nas instituições locais, pessoas com ideias sérias quanto ao seu aproveitamento.

Como aluno que frequentou durante quatro anos aquelas saudosas salas de aula e jogou às escondidas pelos recreios à volta, gostaria de ver ali, por exemplo, um Centro Cultural, equipado com salas de reuniões temáticas, ateliers de artesanato e artes decorativas, biblioteca ou arquivo histórico baseado nas tradições locais, salas de informática, de línguas, de educação musical, de dança, etc.; uma espécie de *Casa da Cultura* ou até uma *Universidade da Terceira Idade* (embora este conceito me pareça bastante redutor). Poderia aquele espaço converter-se, então, num pólo dinamizador capaz de reunir cidadãos de todo o concelho, para valorização dos seus tempos livres e, assim, ampliarem a sua formação e cultura... E não faltariam, de certo, professores de comprovada experiência nas mais diversas áreas do saber, que não se importassem de orientar cursos ou ateliers desta renovada "escola"... Fica aqui um contributo para o debate desta questão.

Entretanto, aguardamos para que, nos próximos tempos, surja algum autarca com vontade política de deitar mãos a este empreendimento.

António Meira Marques Henriques

S. B. L.

Assistência de pronto socorro
24 HORAS PERMANENTES

COMÉRCIO DE COMPONENTES AUTO. LDA.

IMPORTAÇÃO E EXPORTAÇÃO DE CARROS E MATERIAL AUTOMÓVEL

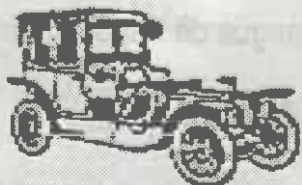

Sede: Rua Comendador Rodrigo Leite, N.º 25
Telef.: (Resid.) 253 961 526 / 253 964 219
SECÇÃO DE PEÇAS: Telef. 253 969 300 (8 linhas)
Fax: 253 969 309 - Telemóvel 96 507 45 19 / 93 507 45 19
Lugar do Bouro - Gandra - 4740-ESPOSENDE

ESPOAUTO

 - COM. IND. AUTOMÓVEIS, LDA.

EXPOSIÇÃO E VENDAS - Av. Valentim Ribeiro, s/n.º - 4740-208 ESPOSENDE - Telef. 253 96 42 55 - Fax 253 96 33 13

ESCRITÓRIOS - Telefones 253969180 (oito linhas) - Fax 253969184

ASSIST. TÉCNICA - Telef. 253969185 - Fax 253969184 - Secção de Peças 253969188

BOURO
4740-473 GANDRA ESPOSENDE



PEUGEOT

Um País faz de conta

João de Barros

Não é possível limitar administrativamente as áreas de influência, e interação dos diversos elementos, como aliás tem sido defendido ao longo de mais de quinze anos pelo signatário.

Vem hoje na imprensa diária uma notícia que, à primeira vista, parece constituir um excelente avanço na concepção que até agora tem presidido à definição, estudo e proposta de soluções da costa portuguesa, em especial quanto ao litoral esposendense.

Ora sucede que os ilustres governantes e autarcas pretendem solucionar os problemas da costa, propondo-se por isso estudar o litoral do distrito de Braga, como se as areias, os ventos e as marés se sujeitassem a espartilhos administrativos, e houvesse soluções de continuidade entre o Castelo do Neiva e Antas, a norte, e Apúlia e Aguçadura a sul.

Pobre país que tais governantes tem!

Não é possível limitar administrativamente as áreas de influência e interação dos diversos elementos, como aliás tem sido defendido ao longo de mais de quinze anos pelo signatário, sendo fundamental proceder ao estudo da costa entre, pelo menos, Viana do Castelo (foz do Lima) e Vila do Conde (foz do Ave), para que se possa tirar alguma conclusão válida e linhas de orientação concretas no sentido de, então sim, actuar sobre o litoral de Esposende.

Tudo o mais será dinheiro deitado fora, dinheiro dos nossos impostos que muito nos custa a

ganhar, traduzido em operações pontuais e de cosmética, como a demolição das torres de Ofir, ou de meia dúzia de barracas em Apúlia¹, ou ainda a construção de alguns quebra-mares espalhados sem critério, como sempre tem sido feito.

Haja juízo!

¹ Que eu confundi há tempos com a renaturalização de Cedovém, afirmação da qual me penitencio, mas que resultou do meu desejo de ver solucionado um problema velho de mais de vinte anos.

Esposende, 3 de Outubro de 2001.

SAÚDE INFANTIL

A cólera

Certamente já todos ouviram falar da cólera, não daquela que nos assalta quando estamos muito zangados, mas da outra, da doença infecciosa.

Felizmente é muito rara entre nós.

Trata-se de uma doença infecciosa intestinal aguda grave, provocada por um microbio chamado vibrião colérico.

Tem habitualmente um início súbito manifestado por uma diarreia aquosa, profusa, tipicamente descrita como de água de arroz. Acompanha-se de vômitos, mas sem náuseas ou febre.

A diarreia é tão violenta que leva à perda de grande quantidade de líquidos, com a consequente desidratação grave, que pode ser fatal em poucas horas.

A mortalidade da doença, em casos não tratados, chega aos 50%, mas com tratamento correcto fica-se por menos de 1%. No entanto, estes são os casos graves, pois a cólera também pode ser tão ligeira que passa sem ser notada.

O diagnóstico pode ser confirmado pela análise microbiológica das fezes, constatando a presença do tal vibrião.

Durante o século XIX houve várias pandemias (epidemias que se espalharam a grande parte do mundo) de gripe, originárias da Índia. Aliás a Índia e as zonas sul e sudeste da Ásia são endémicas, isto é, registam permanentemente um número alto de casos.

A partir de 1961 propagou-se a partir da Indonésia, para ocidente, chegando na década de 70 a Portugal.

A doença contrai-se pela ingestão de água contaminada por fezes ou vômitos dos doentes. Também pelo consumo de alimentos que passaram pelo manuseamento de mãos sujas, moscas ou água inquinada.

Ostras e outros bivalves, nomeadamente os apanhados nos estuários dos rios e em zonas de drenagem de esgotos, constituem grande fonte de contágio.

A transmissão de pessoa a pessoa é muito pouco significativa.

A doença manifesta-se cerca de 2 a 3 dias após a ingestão do inóculo e os sintomas duram entre um e sete dias, sendo este período muito encurtado se se proceder a tratamento correcto.

Este consiste numa correcta hidratação – e este é o ponto fundamental – para combater a desidratação grave que é o principal factor de mortalidade. Recorre-se também a uso de um antibiótico específico.

Paralelamente há que recorrer a medidas higiénico-sanitárias de prevenção e controle.

Estas incluem o isolamento e tratamento dos doentes em hospitais, a fervura da água e do leite no domicílio, controle das moscas, rigorosa higiene pessoal, vigilância dos contactos dos

doentes nomeadamente das famílias e uso de antibióticos profiláticos, tratamento sanitário dos dejectos e outras medidas de saúde pública.

Esta doença acompanha de perto o grau de subdesenvolvimento de uma população, a nível das estruturas higiénico-sanitárias e também o grau de cultura, traduzido por fracos hábitos de higiene pessoal.

Por isso a cólera é endémica na Índia e na Ásia, onde milhões de pessoas promiscuamente partilham exíguos espaços sem nenhuma condições de saneamento.

Também por isso desejo nunca voltar a ver surtos de cólera em Portugal.

Problemas dentários: o que fazer?

O seu filho tem os dentes tortos? Saiba o que fazer para que fique com um sorriso de fazer inveja.

– Qual a idade aconselhável para a primeira visita ao ortodontista?

Por volta dos quatro a cinco anos de idade, para se ambientarem com o consultório, mesmo que a criança não precise de qualquer tipo de intervenção. É nessa idade que a constatação e a simples remoção de alguns hábitos da criança, como por exemplo chuchar no dedo, pode determinar um desenvolvimento normal ou não dos maxilares.

Quais os tipos de malformações mais comuns nas crianças?

Falta de espaço para o correcto posicionamento dos dentes, dentes apinhados e maxilares pouco desenvolvidos são as situações mais comuns.

– Meu filho respira muito pela boca, isso pode causar alguma complicação?

Sim, complicações como adenóides aumentadas, rinites alérgicas e outras que dificultam a respiração nasal podem alterar-lhes o padrão de respiração, fazendo com que possam ocorrer alterações no desenvolvimento dos maxilares e posicionamento dos dentes. Uma consulta com o ortodontista é aconselhável.

– A que outros sinais devemos estar atentos, que possam indicar possíveis complicações?

Observe se o seu filho mastiga com a boca aberta, mastiga pouco, dá preferência a alimentos fáceis de mastigar, está muito tempo de boca aberta ou chucha no dedo. No caso destes hábitos serem esporádicos, não significa a existência de uma perturbação. Se se passar o oposto deve referi-los ao ortodontista.

– A partir de que idade se podem começar a fazer as correcções?

Existem excepções, mas para falar de uma idade seria por volta dos cinco anos.

– Que tipo de aparelhos ortodónticos existem e quais os mais indicados por idades?

Na faixa etária dos quatro a cinco anos de idade, até aos oito a nove anos, usamos preferencialmente os aparelhos ortopédicos, mais conhecidos por aparelhos removíveis, e por volta dos onze a doze anos, já na dentição permanente, optamos na grande maioria dos casos pela aparatologia fixa ou aparelhos fixos.

– Até que idade se podem corrigir os dentes?

Não existe um limite de idade para se fazerem correcções dentárias com aparelhos ortodónticos, o que é importante é uma avaliação das condições ósseas e dentárias para determinar a conduta e viabilidade do tratamento.

In «Medicina & Saúde»



Simão Pedro Ruivo
Médico Pediatra

Associação Humanitária dos Dadores de Sangue de Esposende

RECOLHAS DE SANGUE

A Associação Humanitária dos Dadores de Sangue do Concelho de Esposende, efectua duas recolhas de sangue, nos próximos dias 14 e 21 de Outubro, respectivamente no Centro Paroquial de Belinho e na Junta de Freguesia de Rio Tinto, como habitualmente, das 09.00 às 12.30 horas.

João de Barros
Engenheiro

CONSTRUÇÃO CIVIL
BARRAGENS
INFRA-ESTRUTURAS INDUSTRIAIS

ENGENHARIA & ARQUITECTURA - PROJECTOS, COORDENAÇÃO E FISCALIZAÇÃO, LDA.

engenhar

as freguesias

Entre sentimentos de alegria e desabafos

Escola de Rio de Moinhos inaugurada

Promessa de uma Escola Preparatória para Marinhas

A Escola EB 1 de Rio de Moinhos, Marinhas, viveu no passado dia 30 de Setembro um acto solene de inauguração de obras de ampliação e beneficiação do edifício escolar, orçamentadas em valores que rondam os 30 mil contos.

Presentes no evento estiveram o presidente da Câmara Municipal de Esposende, João Cepa, o presidente da Junta de Freguesia das Marinhas, Mário Losa, pessoal docente e discente daquele estabelecimento de ensino, assim como outras entidades civis e religiosas e população em geral.

Um ano, após o início das obras de remodelação agora concluídas, o sentimento de alegria era generalizado. Professoras e alunos que durante este tempo ocuparam instalações provisórias no salão paroquial, adaptadas para o efeito, em plena colaboração com o páro-



co da freguesia, recuperaram um "novo" edifício que prometem "potenciar ao máximo".

A inauguração destas "melhores condições de trabalho" constituiu, ainda, a oportunidade para o presidente da Junta de Freguesia das Marinhas lançar as bases a uma futura criação de um espaço para o funcionamento de uma sala de Actividades de Tempos Livres.

Obras e mais obras que o presidente da Câmara Muni-

cipal de Esposende, João Cepa, assume como "dever cumprido e alguma vaidade". Entre elas, o autarca quis salientar a controversa construção do Estádio do Fão frisando que apesar do seu embargo "ninguém é irresponsável ao ponto de lançar uma obra sem ter a certeza que a mesma é legalizável". Certo que "não vai perder o mandato" sob o risco de ficar na história do Poder Autárquico, o presidente da Câmara lembrou que todo este

processo foi despoletado por uma denúncia à TVI e que uma outra denúncia ao mesmo canal televisivo foi efectuada a propósito do Estádio das Marinhas que "está perfeitamente legal".

Feito o "desabafo" ao que denominou de "habilidades", o autarca aproveitou o evento para anunciar a construção de uma Escola Preparatória na freguesia das Marinhas, a incluir no PIDDAC ou no Orçamento de Estado deste ano, considerando que com o concurso de ampliação e beneficiação das Escolas de Rio Tinto e Gemeses, o "Parque Escolar encontra-se completamente recuperado e em excelentes condições".

A sessão solene terminou com a visita às instalações e a uma exposição de fotografia onde são revistos 27 anos de vida do edifício e das gerações que por ele passaram.

Rio Neiva lança-se a nível internacional

Actividades do Verão 2001 com balanço altamente positivo

A Rio Neiva - Associação de Defesa do Ambiente, com sede em Antas, Esposende, realizou, este Verão, a sua primeira iniciativa de nível internacional, ao responder a um apelo lançado à comunidade internacional por uma associação ecologista romena - a Fundação Pronatura. Em conjunto com a Escola Profissional do Minho - Esprominho, a RN organizou um intercâmbio que levou, durante dez dias, no mês de Agosto, uma dezena de jovens à localidade de Covasna, no distrito de Transilvânia, na Roménia. Desta viagem, em que participaram sete alunos da Esprominho e três elementos da Rio Neiva, e cujo balanço não podia ser mais positivo, ficou a certeza de que, no próximo ano, deverá ocorrer um intercâmbio idêntico, que trará um grupo de jovens romenos ao Alto-Minho.

Quanto à iniciativa, realizada entre sete e dezassete de Agosto, no âmbito do programa Juventude da Comunidade Europeia, esta permitiu aos visitantes portugueses "conhecer uma cultura, ao mesmo tempo, muito próxima e distinta" segundo o responsável da Esprominho e das relações internacionais da Rio Neiva, Cláudio Marques. A Roménia vive, actualmente, o arranque de uma democracia ainda muito recente, com todas as suas implicações tanto positivas como negativas. O facto de, por exemplo, este ser um país cujo desenvolvimento se estará a fazer "à custa da floresta da Transilvânia", diz Cláudio Marques, está neste momento a preocupar os ambientalistas romenos. É o caso da associação Pronatura, que já fez ouvir a sua voz, e que em Portugal obteve o apoio da Rio Neiva e da Esprominho.

À parte disso, os dias na Roménia foram preenchidos, sobretudo, com visitas a diversos parques naturais e ao mítico castelo do Conde Drácula, na Transilvânia, e com sessões de trabalho no hotel onde o grupo ficou alojado, nomeadamente, com debates sobre questões ambientais, em que estiveram presentes uma dezena de jovens romenos. Esta primeira iniciativa internacional da Rio Neiva deverá repetir-se no próximo Verão, mas desta vez em Portugal.

Os meses quentes deste ano ficaram marcados por outras actividades com a Escola de Canoagem, que envolveram cerca de 40 jovens com idades compreendidas entre os 9 e os 13 anos, a realização de uma prova dos Torneios Abertos de Canoagem, que contou com a participação de vários clubes da região, a Festa dos Papagaios, uma largada de papagaios de papel realizada na praia de Esposende, uma caminhada à nascente do Rio Neiva, organizada pela Rede de Professores da Associação, e quatro passeios realizados no âmbito das actividades do Departamento de Ciclismo/BTT, nos meses de Maio, Junho, Julho e Agosto, respectivamente, a Rota das Praias, a Rota dos Montes, passeio às Azenhas do Neiva e um percurso pela Arqueologia do Concelho de Esposende, que ao todo envolveram mais de 250 pessoas.

Fão

Falta de limpeza em Ofir

Os proprietários das habitações, situadas a norte das torres de Ofir, vêm reclamando a falta de limpeza existente, na zona envolvente aos seus prédios.

A par da precariedade da zona litoral, com o avanço

das águas do mar, temem que o acumular de lixo possa ocasionar incêndios.

Finda a época do Verão, aquela hipótese é mais remota, contudo a limpeza deve ser efectuada, pois trata-se de uma zona muito visitada.



Fonte Boa

Finalmente há Fabriqueira!

O problema da Fábrica da Igreja de Fonte Boa está definitivamente resolvido.

Conforme foi noticiado pelo JE os elementos do anterior Conselho Económico, como agora se designam as ex-Fabriqueiras, mostraram-

-se indisponíveis para continuarem a ocupar os lugares no referido órgão paroquial, pelas razões que na altura foram divulgadas.

Sob a presidência do Pe. José Vilar, Prior de Fão, que tem vindo a coadjuvar o páro-

co de Fonte Boa, foi eleita a nova comissão para tratar dos assuntos económicos da paróquia.

Esperamos que haja bom entendimento entre todos os elementos que passam a constituir a Fabriqueira.

Falecimentos

☆ No passado dia 18 de Agosto faleceu Joaquim Cepa Moreira, de 48 anos de idade, residente no lugar de Cima, em Mar.

☆ Em França, onde trabalhava, faleceu Manuel Marques, de 48 anos de idade, natural de Aveiro, mas com residência nesta cidade, na Rua Narciso Ferreira.

O seu funeral realizou-se no dia 19 de Setembro, da Igreja da Misericórdia, para o Cemitério Municipal, onde foi sepultado.

☆ Faleceu no passado dia 29 de Setembro, no Hospital de Barcelos, onde se encontrava internado, Orlando Afonso da Silva, de 70 anos de idade, natural e re-

sidente na cidade de Esposende.

O seu corpo foi sepultado no Cemitério Municipal, depois de celebradas as cerimónias fúnebres na Igreja da Misericórdia, onde esteve depositado em câmara ardente.

JE apresenta a todas as famílias enlutadas sentidos cumprimentos de pesar.



DOUROCABE e PORTUCALE

Escolas Credenciadas pelo I.E.F.P. e INOFOR

Curso CABELEIREIRA/O

Cabeleireira/o de senhoras
Cabeleireira/o de homens

Financiamento para instituto próprio

Carteira Profissional

Emprego p/ contrato

Curso ESTETICISTA

Massagista
Manicura - Pedicura (c/ depilação)

V. N. FAMILIÇÃO: Rua de S. Vicente (Edif. S. Vicente) - Lojas 8, 9 e 10 - Telef. 252 377 928

PORTO: Rua de Camões, 105 - Telf. 22 339 28 70 - VISEU: Rua Dr. Bernardo Pais de Almeida, 14-H. Telf. 232 435 399 - LISBOA: Rua Leopoldo Almeida, 2-B - Telf. 21 758 36 68

DIA DO IDOSO COMEMORADO NA PENEDA

A valência do Centro de Apoio Social, da Misericórdia de Esposende, decidiu comemorar o Dia do Idoso no passado dia 2 de Outubro.

Organizou-se, para o efeito um passeio ao Santuário da Senhora da Peneda, no qual participaram cerca de cinquenta idosos e, distribuídos por dois autocarros, um da Instituição e outro cedido pela Câmara Municipal.

Apesar do tempo chuvoso e depois da paragem obrigatória na cidade fronteiriça de Valença, a comitiva, na qual se integravam o Provedor e o Reitor de Marinhas, Pe. Avelino Peres Filipe, que amavel-

mente aceitou ao convite que lhe fora formulado, além de alguns funcionários, chegou à Peneda, onde os aguardava a encarregada do santuário.

De seguida foi celebrada a eucaristia, pelo Pe. Avelino, durante a qual foram entoados cânticos alusivos aos Santos Anjos da Guarda, cuja liturgia do dia se lhes dedicava.

No final serviu-se o almoço, numa casa da Mesa da Confraria, gentilmente cedida para o efeito, contígua ao Santuário.

Houve ainda tempo para visitar as capelas existentes ao longo da escadaria.

De regresso a Esposende, por outro itinerário, dentro do Parque Nacional da Peneda-Gerês, contornaram-se os espigueiros comunitários do Soajo, localidade onde estava programado o lanche, mas que a chuva não permitiu realizar.

Já no Centro de Apoio Social todos lancharam e conviveram, na certeza que valeu a pena comemorar mais um Dia do Idoso.

Participaram neste passeio idosos de várias freguesias do concelho, utentes do Apoio Domiciliário, do Centro de Dia e de Convívio, além de alguns residentes no Lar.



Merecida Homenagem

No passado dia 29 de Setembro realizou-se no Hotel Ritz, em Lisboa, uma festa de homenagem ao Dr. Mouteira Guerreiro a propósito do seu recente pedido de aposentação.

Estiveram presentes numerosas individualidades e cerca de uma centena de colegas do homenageado, incluindo conservadores e notários de Lisboa, Porto, Funchal e de quase todas as principais cidades do País, bem como dos dirigentes da sua Direcção-Geral. Foi ainda muito louvada a presença da Presidente da Associação dos Notários e Registadores do Brasil, Dr.ª Léa Emília Braune Portugal que, com mais duas colegas se deslocaram especialmente de Brasília para este evento, bem como do Dr. Rafael Anaiz, Presidente do centro Internacional de Direito Registral, do Dr. Fernando Mendez, Professor da Faculdade de Direito de Barcelona e outras individualidades que também vieram a Lisboa para participar na homenagem.

Aliás, nos discursos que proferiram referiram-se emocionalmente à capacidade e às faculdades intelectuais do homenageado, jurista com quem queriam continuar a contar sobretudo nos Encontros Internacionais em que a sua participação sempre foi reconhecidamente meritória.

A festa terminou já de madrugada com um grupo orfeonista, que cantou, com a assistência, vários fados de Coimbra.

ves... breves... breves... breves... bre

Festa em Casa

Realizou-se no dia 26 de Setembro, mais um convívio dos idosos de várias Instituições do concelho (Centro Social de Palmeira, Lar de S. António, Centro Comunitário de Vila Chã, Centro Social de Marinhas, ASCRA, de Apúlia e as Misericórdias e Esposende e Fão), denominado "Festa em Casa", tendo como entidade anfitriã a ACARF.

English Centre de Esposende

Os alunos propostos pelo English Centre de Esposende obtiveram excelentes resultados nos exames de Inglês da Universidade de Cambridge.

Reconhecidos em mais de 60 países, os diplomas da Universidade de Cambridge são indispensáveis para o prosseguimento dos estudos e abrem portas para o meio empresarial e científico num mundo cada vez mais competitivo em que o Inglês se tornou a língua universal.

Candidatos do PS

Está prevista para hoje a apresentação pública dos candidatos do PS à Câmara e à Assembleia Municipal.

Sabendo-se que Tito Evangelista é o candidato à Câmara, o cabeça de lista para a Assembleia é Joaquim Curto, actual Governador Civil do Porto.



Dê nova dimensão ao seu estilo de vida.

Apresentação oficial do novo

Rover 75 Tourer

a partir do dia 27 de Setembro 2001.

MANUEL G. CASTRO S.A.



O seu concessionário Rover e MG

Serviço de apoio ao cliente:

Barcelos - (253) 809 900 * P. Lima (258) 943 325 * V. Castelo (258) 806 700

ESPOSENDE RÁDIO

93.2 FM

sintonia todo o dia

(Do «Jornal de Esposende», N.º 459, de 8-10-2001)

CARTÓRIO NOTARIAL DE ESPOSENDE

NOTÁRIO Lic. António Gonçalves de Sousa

CERTIFICADO narrativamente para efeitos de publicação, que a folhas sete e seguintes do livro de Escrituras Diversas n.º 157-E deste Cartório, foi exarada uma escritura de justificação notarial com a data de dois de Outubro de dois mil e um, na qual:

NORBERTO MANUEL PEREIRA DA SILVA MOTA, casado, natural da República do Zaire, e residente na Rua Azevedo Coutinho, n.º 13, da freguesia de Fão, deste concelho, que intervém na qualidade de procurador da Santa Casa da Misericórdia de Fão - Hospital e Lar de São João de Deus, com sede na Avenida Visconde de S. Januário, na indicada vila de Fão.

DECLAROU:

Que, a sua representada é dona e legítima possuidora, com exclusão de outrem, de um prédio urbano, composto por casa torre com mirante, de rés-do-chão e andar, sito na Rua da Misericórdia, da freguesia de Fão, deste concelho, com a área coberta de cinquenta e cinco metros quadrados, a confrontar do norte com Rosa Fernandes Neiva, do sul com Ana de Campos Sousa, do nascente com Piedade Gonçalves Estela e do poente com Rua, não descrito na Conservatória do Registo Predial de Esposende, inscrito na matriz predial respectiva em nome da justificante sob o artigo 217, com o valor patrimonial de 26.984\$00 e o atribuído de QUATROCENTOS MIL ESCUDOS.

Que a sua representada não possui título formal que lhe permita registar na competente Conservatória o identificado prédio, mas que, no entanto, entrou na posse do mesmo, há mais de vinte anos, através de compra meramente verbal feita a Emília de Jesus Ferreira e marido Manuel Gonçalves Turra, residentes que foram na dita freguesia de Fão.

Que a sua representada sempre esteve e se tem mantido na posse e fruição daquele prédio, há mais de vinte anos, usufruindo-o, pagando impostos e administrando-o com ânimo de quem exercita direito próprio, fazendo-o de boa fé, por ignorar lesar direito alheio, pacificamente, porque sem violência, contínua e publicamente, com conhecimento de toda a gente, sem interrupção ou oposição de quem quer que seja.

Que dadas as enunciadas características de tal posse, a sua representada adquiriu o identificado prédio por USUCAPIÃO, não dispondo todavia, dado o modo de aquisição, de documento ou título formal que lhe facilite a prova do seu direito, base do registo que pretende fazer a seu favor.

E para suprir a falta de título, em nome da sua representada, presta estas declarações para efeitos de primeira inscrição no Registo Predial.

Está conforme o original, na parte transcrita e na certificada.

Cartório Notarial de Esposende, 2 de Outubro de 2001.

O Esc. Sup.,
(Assinatura ilegível)**ATENÇÃO****Empresa
localizada
na sede do
concelho
de Esposende****pretende admitir
pessoal qualificado
para serviços
administrativos
(secretariado, recepção
e aprovisionamento)
e auxiliares
(apoio e limpeza)****Se está
interessado,
desempregado(a),
ou pretende mudar
de profissão
mande
o seu "currículum"
em carta a enviar
ao número um
deste Jornal.****Preferências:**

- Idade inferior a 35 anos;
- Disponibilidade para trabalhar por turnos;
- Habilitações adequadas ao perfil das funções;
- Experiência.

Guarda-se sigilo no caso de estar empregado(a).

(Do «Jornal de Esposende», N.º 459, de 8-10-2001)

**ASSOCIAÇÃO DE PAIS E ENCARREGADOS DE EDUCAÇÃO
DA ESCOLA SECUNDÁRIA HENRIQUE MEDINA****Convocatória**

Nos termos dos Estatutos e do Regulamento de Funcionamento da Associação, convoco uma Assembleia Geral para o próximo dia 19 de Outubro, pelas 21 horas, nas instalações da Escola, com a seguinte ordem de trabalhos:

- 1 - Relatório e Contas dos anos 1999/2000 e 2000/2001;
- 2 - Eleição dos Corpos Sociais para o biênio 2001/2003;
- 3 - Outros assuntos de interesse para a associação.

Esposende, 4 de Outubro de 2001.

O Presidente da Assembleia Geral,
*Manuel Maria Martins da Silva Costa***Condições de apresentação de listas:**

- As listas poderão ser apresentadas até ao início da assembleia.
- Demais normas do Regulamento eleitoral disponíveis na sede da Associação.

**SMAS
ESPOSENDE**
Serviços Municipalizados de Água e Saneamento**ÁGUAS DO
CÁVADO****ESCLARECIMENTO**

Os Serviços Municipalizados de Água e Saneamento de Esposende e a empresa Águas do Cávado informam a população de Esposende de que a notícia vinda a público na TVI, nos passados dias 21 e 22 de Setembro, dizia respeito à qualidade da água de três fontanários, situados na freguesia de Marinhas.

Aproveitam ainda para informar que a Água da rede pública é constantemente sujeita a análises, encontrando-se dentro das normas legais nacionais e internacionais e, portanto, em perfeitas condições, pelo que não deverá haver qualquer insegurança no seu consumo.

ASSINE E DIVULGUE

**JORNAL
DE ESPOSENDE**

Rua do S.º António, 8 - Palmeira de Faro • 4740-896 ESPOSENDE • ☎ 253 96 61 40

GRAFIPONTO
artes gráficas*a resposta
em serviços
tipográficos*Serviços Comerciais • Cartões • Livros
Jornais • Envelopes • Carimbos
Convites de Casamento, etc.Galerias Rodrigues Sampaio - Loja 14 (Junto à Igreja Matriz)
4740 ESPOSENDE • Telef. 253 96 46 77 - Tele. 96 263 93 71**VENDE-SE TERRENO**

No centro de Esposende

C/ projecto aprovado
para 7 moradias geminadas

Com 4 quartos - óptimas áreas

Telem. 93 739 68 30

96.1
RÁDIO ONDA VIVA
Líder de Audiências

Praça dos Combatentes, 15 - Póvoa de Varzim



Piscinas Foz do Cávado

ESPOSENDE

Tarifário - Proposta 2000**LAZER**

	Mensalidades	
	Jovens	Adultos
Aprendizagem Geral	3 200\$00	4 000\$00
Lazer Regular	4 000\$00	5 000\$00
Lazer Regular - Família:		
Até ao 3.º elemento	2 000\$00	2 500\$00
A partir do 4.º elemento	1 500\$00	2 000\$00

**ALBINO REGADA****Construções, L.da****COMPRA E VENDA DE PROPRIEDADES**

Apartamentos • Lojas • Lotes • Escritórios • Terrenos

Rua Comércio da Póvoa, 18 - Telefone 252616770 - 4490 PÓVOA DE VARZIM
Escrit.: APÚLIA - Telefone 253983972 - Telemóvel 96 4030441

desporto

Futebol



II Divisão B - Zona Norte

ESPOSENDE, 4
Vizela, 0

Na estreia de Vital à frente da A. D. de Esposende, a equipa goleou o Vizela, marcando mais golos, neste jogo, do que nas quatro jornadas anteriores.

A vitória do Esposende, que entrou a jogar com quatro caras novas, com destaque para o regresso de Paulinho Cepa, não sofre contestação, apesar do encontro se ter pautado por um certo equilíbrio entre as equipas. O Vizela nunca baixou os braços e até teve oportunidades para marcar.

Bragança, 4
ESPOSENDE, 0

Depois do resultado da jornada anterior, nada fazia prever que o Esposende sofresse tão pesada derrota.

O futebol é mesmo assim e o resultado não condiz nada com o que se passou dentro das quatro linhas.

A perder por um zero ao intervalo, o Esposende teve a infelicidade de sofrer dois golos de rajada, que elevou para três zero. Mesmo assim não desmoralizou, mas viria a sofrer o quarto golo ao minuto noventa.

CLASSIFICAÇÃO		
Equipa	J	P
1.º F. C. Porto B	6	12
2.º Paredes	6	12
3.º Leixões	5	10
4.º Bragança	6	10
5.º Vila Real	6	10
6.º Vilanovense	6	10
7.º Famacião	5	9
8.º Joane	5	9
9.º Sandinenses	6	8
10.º Gondomar	6	7
11.º Vizela	6	7
12.º Ermesinde	6	6
13.º Pedras Rubras	6	6
14.º Freamunde	6	5
15.º Canelas Gaia	5	4
16.º ESPOSENDE	6	4
17.º Taipas	5	4
18.º Infesta	5	4
19.º Sp. Braga B	6	3
20.º Felgueiras/Marco	0	0

Campeonato Nacional de Juniores

Jovens Marinhenses continuam sem pontuar.

A equipa de juniores do F. C. de Marinhães encontra-se a disputar o campeonato nacional de Juniores, tendo realizado já quatro jogos.

Integrados na série A, os jovens marinhenses ainda não conseguiram pontuar,

tendo obtido um golo, no jogo disputado, em casa, perante a equipa do Sporting de Braga.

É a primeira vez no historial do Clube que os jovens marinhenses participam no Campeonato Nacional.

- 1.ª Jornada
Marinhães, 0 - Guimarães, 4
- 2.ª Jornada
Chaves, 6 - Marinhães, 0
- 3.ª Jornada
Marinhães, 1 - Braga, 2
- 4.ª Jornada
Penafiel, 3 - Marinhães, 0

TROFÉU REGULARIDADE

Jornal de Esposende / Esposende Rádio

ESPOSENDE: Vital, 2 pontos; Slagalo, 2 pontos; Carlos Agostinho e Pedro Maciel, 1 ponto cada.
FÃO: Jô Faria, 2 pontos; Pedro Henriques, David e Muchacho, 1 ponto cada.

III Divisão - Série A

FÃO, 1
A. da Graça, 3

Este foi um jogo dramático, com picos de eferescência que o tornaram violento, mesmo fora das quatro linhas.

Nada fazia prever este desaire, em casa, com o último classificado, mas o futebol tem destas coisas e os fagueiros têm que encarar todos os jogos como se jogassem com o primeiro classificado.

É fundamental que a equipa se una e não se repita novo desaire em casa.

Vilaverdense, 2
FAO, 0

Com castigos e penalizações, o Fão partiu para este encontro com algumas alterações na equipa, mas com a firme vontade de vencer, para se manter a meio da tabela, uma vez que o Vilaverdense estava, na classificação, com os mesmos pontos.

A sorte foi madrasta para a equipa fagueira, beneficiando duplamente a formação da casa que acabou por vencer, marcando dois golos em desatenções da nossa equipa.

CLASSIFICAÇÃO		
Equipa	J	P
1.º Fafe	5	12
2.º Ronfe	5	12
3.º Maria da Fonte	5	10
4.º Pevidem	5	10
5.º Montalegre	5	9
6.º Valenciano	5	9
7.º Vianense	5	9
8.º Terras do Bouro	5	8
9.º Vilaverdense	5	7
10.º Amares	5	7
11.º M. Cavaleiros	5	6
12.º Valpaços	5	6
13.º Limianos	5	6
14.º Monção	5	4
15.º FÃO	5	4
16.º Merelinsense	5	3
17.º Águias Graça	5	3
18.º At. Valdevez	5	2



Clube Futebol de Fão - 2001/2002

Andebol

Juvenis de Mar ganham em Leça

A equipa de Juvenis femininos da Juventude de Mar participou, com êxito total, no Torneio de Andebol do Leça, que se efectuou nos dias 22 e 23 de Setembro último, na cidade de Matosinhos.

Depois de vencer o primeiro jogo a equipa da Maia, por números concludentes e afirmativos da superioridade da bem organizada equipa de Mar, esta venceu na final a sempre difícil equipa do Colégio de Gaia, por 16-7, arrebatando o troféu em disputa.

Para além da vitória in-

contestável no Torneio, a Juventude de Mar foi ainda contemplada com o troféu de melhor jogadora do torneio, atribuído à atleta Joana Terra e de melhor guarda-redes, para a jovem Cristina Pereira.

Com a nova época à porta, cujos trabalhos se iniciaram em Setembro, a equipa de juvenis de Mar, demonstrou com esta vitória, estar preparada para fazer um bom campeonato na Associação de Andebol do Porto e continuar a dar alegrias à associação concelhia que representa.

TAÇA A. F. Braga 1.ª Eliminatória

Realizou-se a primeira mão, da primeira eliminatória da Taça da Associação de Futebol de Braga, onde participaram duas equipas do concelho de Esposende.

Os resultados obtidos deixam antever que, quer o Estrelas de Faro quer a principiante equipa de Fonte Boa, têm boas perspectivas em passar à eliminatória seguinte.

Resultados:
E. Faro, 2 - Remelhe, 0
Fonte Boa, 3 - Fragoso, 2

Campeonatos Regionais da A. F. de Braga

Os campeonatos da A.F. Braga, da Divisão de Honra e da 1.ª Divisão, começaram com as equipas de Esposende ainda sem ritmo, daí os resultados menos favoráveis.

Alguns deles inesperados, com derrotas e empates nos redutos das equipas concelhias.

Como se costuma dizer "a procissão ainda vai no adro" e os nossos representantes irão concerteza lutar pela melhor classificação e, se possível, apostar na subida de escalão.

DIVISÃO DE HONRA - Série A			
1.ª Jornada		CLASSIFICAÇÃO	
Equipa	J	P	
Marinhães, 2 - Sta Maria, 1			
Turiz, 2 - Gandra, 1			
	1.º Ucha	2	6
	6.º Marinhães	2	4
	13.º Gandra	2	0
	16.º Soarense	2	0

1.ª DIVISÃO - Série A			
1.ª Jornada		CLASSIFICAÇÃO	
Equipa	J	P	
Apúlia, 1 - Viatodos, 1			
Forjães, 0 - Alvelos, 0			
Granja, 1 - Vila Chã, 1			
	1.º Granja	2	4
	5.º Forjães	2	2
	6.º Apúlia	2	2
	7.º Vila Chã	2	2
	14.º Cabreiros	2	1



Espomecânica - Manutenção de Veículos, Lda.

GRUPO ESPOAUTO

GRUPO DE SARGACEIROS NA MADEIRA

Para participar nas comemorações dos 500 anos de elevação de Ponta do Sol a Vila, esteve na Madeira de 24 de Agosto a 3 de Setembro, o Grupo dos Sargaceiros da Casa do Povo de Apúlia.

Com um programa excepcionalmente bem elaborado, por mérito do grupo anfitrião – o Grupo Folclórico de Ponta do Sol – todos os que tiveram a oportunidade de fazer esta viagem puderam visitar a ilha de Norte a Sul, de Nascente a Poente, ficando a conhecer lugares e paisagens maravilhosas que de outro modo nunca chegariam a ver: desde o Paúl da Serra ao Curral das Freiras, do Funchal ao Machico, a Calheta, ao Caniçal, à Encumeada, a S. Vicente, à Camacha, ao Cabo Girão, ao Monte, ao Caniço, etc., gozando momentos maravilhosos nas piscinas naturais de Porto Moniz, ou admirando o belo-horrível dos precipícios e das levadas, a fazer tremer os mais temerários... tudo isto foi possível viver em dez dias de descoberta daquela ilha admirável.

Na parte oficial destaca-se a recepção na Câmara Municipal de Ponta do Sol onde, para além dos discursos, houve troca de lembranças entre os Sargaceiros e o presidente da Câmara local.

Ainda a nível oficial, o ponto alto verificou-se com a recepção oferecida pelo Governo Regional, presidida pelo Director Regional e do Orçamento, no Funchal, no Hotel/Escola Hoteleira da Madeira. O jantar que se seguiu surpreendeu a todos pelo requinte e exotismo dos pratos apresentados, em que os responsáveis e alunos daquele Hotel/Escola se esmeraram e fizeram jus à aprendizagem ali ministrada.

Finalmente, no aspecto cultural, as actuações do Grupo Promenade, do Caniço e no Hotel Roca-Mar que entusiasmaram os presentes. Nos festivais de S. Vicente, da Camacha e de Ponta do Sol foi o encantamento e o delírio de toda a assistência. De tal modo que muita gente que havia visto o Grupo nos primeiros festivais veio a Ponta do Sol para o apreciar e aplau-



dir de novo. Na verdade só quem teve o privilégio de ali ter estado poderá descrever com clareza o que foi o êxito dos "Sargaceiros", na Madeira.

Em palcos profusamente decorados com milhares de flores e de frutos, fazendo perfeita justiça ao slogan que diz "A Madeira é um jardim", os sargaceiros dançaram e encantaram, não só pela sua autenticidade, mas também, e principalmente, pela garra e pela alegria que estes componentes imprimem às suas actuações. E o povo da Madeira apreciou... e quer de novo os Sargaceiros na sua terra.

No final do festival de Ponta do Sol, entre abraços e agradecimentos, dizia-nos, eufórico, o presidente da Câmara: – "Desde há muitos anos que nós recebemos aqui grupos folclóricos do continente, mas nunca agradou e empolgou tanto a multidão como o

vosso. Vocês vieram enriquecer as nossas Comemorações. Muito Obrigado. Têm que nos prometer que cá voltarão". E a promessa ficou feita, para nova deslocação à Madeira nos próximos anos.

E, assim, o Grupo dos Sargaceiros da Casa do Povo de Apúlia acaba de

escrever mais uma página gloriosa no seu já longo historial de 67 anos.

Foi enaltecida e dignificada a cultura tradicional da nossa terra; foi honrado o nome de Apúlia.

Parabéns aos componentes e dirigentes do Grupo dos Sargaceiros da Casa do Povo de Apúlia.



Grupo dos Sargaceiros na TV Galiza

No próximo dia 19 de Outubro, o Grupo dos Sargaceiros da Casa do Povo de Apúlia vai participar no Programa Luar da TV Galiza, numa transmissão directa que poderá ser vista em Espanha e em toda a América Latina. Em Portugal a TV Galiza apenas é vista através do canal número 36 da TV Cabo, pelas 21 horas.

Este é, também, um reflexo da actuação do grupo na Madeira, já que a RTP Internacional transmitiu o Festival de Ponta do Sol, tendo despertado na TV Galiza o desejo de ali terem os "Sargaceiros", e levando-os ao contacto telefónico imediato para garantir a sua presença no próximo dia 19.

PAGAMENTO DE ASSINATURAS!!!

Aos nossos prezados assinantes lembramos novamente o pagamento da assinatura, alguns dos quais com vários anos de atraso.

Com a redução no Porte Pago ver-nos-emos obrigados a reconsiderar a viabilidade do envio do jornal, uma vez que muitos assinantes não se preocupam sequer com os eventuais custos com a sua expedição.

Se todos colaborarem é fácil sobreviver, caso contrário seremos forçados a rever a nossa posição quanto àqueles que não assumem a sua obrigação.

PARA INVESTIR COM SEGURANÇA
UM NOME DE CONFIANÇA:

www.OfirGest.com

DEDICAÇÃO E PROFISSIONALISMO

Av. São Januário – 4740-325 FÃO
Telef. 253 98 33 61 ☎ Fax 253 98 77 25



José Jacinto Pereira Ribeiro

TALHO Nº 1 TALHO Nº 2

TEL 253 98 19 20 TEL 253 98 19 46

Avenida da Praia R. dos Sargaceiros

4740-033 APÚLIA



Piscinas Foz do Cávado

ESPOSENDE

PUB.
ENTRE NA ONDA
CONNOSCO

Visite a Área Comercial

MEDITAÇÃO

Por: PIEDADE SILVA

*A guerra é um mal que desonra
o género humano.*

François Fénelon



sol@west VIAGENS

TENERIFE III.500\$00
(Voo + Estadia)

ponto cardeal

ESPOSENDE Praça D. Sebastião, 3 • TEL 253 965 966 E-MAIL • solawest@esoterica.pt
(junto ao tribunal)