

20 DE SETEMBRO DE 2001

ANO XXIII - N.º 458  
QUINZENÁRIO  
FUNDADO EM 1978  
PREÇO: 100\$00; €0,50

DIRECTOR:  
AMÉRICO PEREIRA MARTINS

DIRECTOR-ADJUNTO:  
ALEXANDRE SILVA DA COSTA

Praça do Município, 4 - 1.º Esq.  
Telef. 253 963 698  
4740-223 ESPOSENDE

# JORNAL DE ESPOSENDE

quinzenário informativo e regionalista

PORTE PAGO  
AVENÇADO



**JAJU**  
Clube de Compras  
ESPOSENDE

**Colossal**  
HIPERMERCADO  
Colossalmente mais Barato.  
Confere!

AVENIDA VALENTIM RIBEIRO  
Tel. 053 - 96 92 30/2/3 - Fax 053 - 96 92 39  
4740 ESPOSENDE

Servimos à medida do seu conforto

**Solar**

ALBINO NOVAIS DA VENDA & F.ªS, L.DA

MOBILIÁRIO  
ELECTRODOMÉSTICOS

KUA STA. MARIA DOS ANJOS - EDIF. FONTE DA MATRIZ - 1.º ANDAR - ESCRIT.1  
APARTADO 43  
TEL./ (053) 966398 - 4740 ESPOSENDE

LIC. 714-AMI

A sua Consultora Imobiliária

**Apartmentos, Vivendas, Lojas,  
Quintas, Quintinhas, Lotes,  
Terrenos.**

## Encerramento da "ETC" causa 100 desempregados

p. 2

## TRAGÉDIA NOS ESTADOS UNIDOS

Ataque suicida causa milhares de mortos em Nova Iorque e Washington.  
Os terroristas atingiram os símbolos económicos e militares dos EUA, destruindo o World Trade Center e atingindo o Pentágono | p. 5/6

### SUMÁRIO DA EDIÇÃO JE

 <b>CENTRO CULTURAL DE FÃO</b> Museu de Arte Popular mais enriquecido   p. 7	 <b>MINISTRO DO DESPORTO SENSIBILIZADO</b> Analisado o embargo das obras do novo campo de Fão   p. 9	 <b>MONUMENTO HOMENS DO MAR</b> Recentemente reparado   p. 3
--	--	--

## Aqui há qualidade de vida...

Um empreendimento:

**Pinheiro Manso**  
CONDOMÍNIO FECHADO  
Piscina • Pinhal • Zona Verde

Rua 1º de Dezembro, 25/31 - apartamento 17 - Esposende  
Tel. 053 - 962238 Fax 053 - 963618

**Losa Capitão**  
Investimentos Imobiliários, Lda.



# destaque

## Fábrica de Confeções causa 100 desempregados

No passado dia 18, terça-feira, a ETC - Empresa Têxtil e Confeções, localizada em Marinhas, fechou as portas, mandando para o desemprego cem trabalhadores, 97 dos quais são operárias.

No primeiro dia de trabalho, depois do período de férias, duas horas depois de terem iniciado o trabalho, o pessoal foi informado que a fábrica estava falida e que não trabalhava mais.

O encerramento da fábrica causou enorme surpresa nos trabalhadores, pelo modo insólito como foi comunicado e ainda pelo facto de não haver salários em atraso.

Está prevista para amanhã, sexta-feira, uma reunião geral de trabalhadores nas instalações da empresa, a fim de decidir as medidas a adoptar face ao sucedido, sendo certo que a administração, segundo informação prestada, apenas reúne no próximo dia 28, para proceder ao pagamento de 17 dias de trabalho

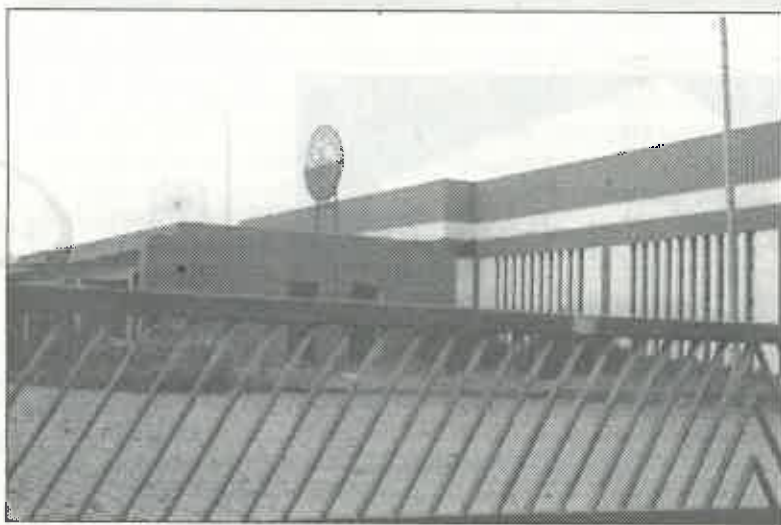

e emissão das cartas de despedimento.

O Sindicato dos Trabalhadores do Vestuário, Confeção e Têxtil do Norte pediu no mesmo dia a intervenção da Inspecção Geral do Trabalho e fez diligências junto do IDICT (Instituto de Desenvolvimento e Inspecção das Condições

de Trabalho), do Governador Civil e do Ministro do Trabalho e da Solidariedade Social.

Entretanto o Governador Civil prometeu interessar-se pelo assunto.

A situação torna-se mais complicada, sabendo-se que a empresa não tem qualquer pedido de falência em curso ou em tramitação judicial.



### Esposende à distância

Uma visita de veraneio à terra que me viu nascer e crescer até à juventude, permitiu-me fazer o "meu" balanço anual da situação em que se encontra a cidade de Esposende. À primeira vista dá para perceber que o aglomerado urbano tem crescido, enormemente, ao nível do betão. Este vai tomando conta tentacularmente das poucas áreas verdes que ainda nos restam; e, assim, vai desaparecendo pouco a pouco o "pinhal", a "ribeira", a "junqueira" da minha infância, onde o rapazio convivia e se recreava, com total à-vontade e segurança...

Neste momento, aquilo que resta de zonas verdes públicas, dentro do perímetro citadino, após a *vandalização municipal* dos largos arborizados, que aprazivelmente acolhiam os nossos idosos e crianças, é o Largo dos Bombeiros e o antigo soute da Senhora da Saúde.

Este parece resistir, admiravelmente, ao vendaval das intervenções urbanísticas de mau gosto! Ali se acolhem, à sombra do arvoredado, muitas famílias para um convívio aprazível de fim-de-semana, desfrutando da protecção espacial vedada, que proporciona um bem-estar ameno às crianças de todas as idades.

Numa passagem recente por este recinto acolhedor, por ocasião de um casamento de familiares, permitiu-me reflectir e sonhar nas potencialidades deste espaço de eleição, com vista a uma melhor qualidade de vida da nossa gente. Para isso, há que converter aquele terreno "ervado" num relvado condigno e moderno, com sistema de rega automática (como têm os parques urbanos de tantas cidades desta região), colocação de bebedouros, alguns equipamentos infantis, mesas, bancos a condizer, espaço para assadores ou grelhadores junto ao muro, enfim sanitários públicos decentes... tudo o que faz parte de um *parque de cidade*.

Um esforço concertado de Junta de Freguesia e da Câmara Municipal, com boa vontade poderia facilmente concretizar esta obra para benefício de todos. Uma autarquia sensível à qualidade de vida dos cidadãos seria capaz de deitar mãos a este empreendimento num curto espaço de tempo.

Com o aproximar das eleições locais, fica aqui esboçada uma iniciativa para os futuros autarcas terem em conta aqueles que activamente se preocupam com a qualidade ambiental desta cidade.

António Marques Henriques

## a quinzena

### O que aconteceu ...

□ A Câmara Municipal organizou um passeio a cerca de 1400 idosos de todas as freguesias do concelho, para assinalar o "Dia do Idoso".

A festa decorreu no passado dia



12 de Setembro e teve como palco S. Bento da Porta Aberta.

No fim da celebração eucarística, na cripta daquele santuário, teve lugar o piquenique no parque das merendas, onde cada idoso saboreou o farnel que confeccionou.

A tarde foi animada pelo Grupo de Tocadores de Concertina e Cantares ao Desafio e por jogos tradicionais.

No regresso houve uma paragem no Sameiro, onde se realizou um lanche-convívio, seguido de mais animação.

□ Na passada sexta-feira, 14 de Setembro, a Escola Profissional de Esposende procedeu à abertura do ano lectivo 2001/02 e à entrega dos prémios aos alunos que se distinguiram no ano 2000/01.

Repartidos pelos seis cursos, foram 15 os alunos que puderam orgulhar-se de terem sido premiados, por excelência, assiduidade e revelação.

No final da festa foi servido um lanche pelos alunos do curso de hotelaria, que assim tiveram a oportu-



nidade de aplicarem os conhecimentos adquiridos.

□ No dia 19 foi apresentado pela Associação Comercial de Braga o

certame PANIDOCE 2001, Salão de Panificação, Pastelaria, Restauração e Similares, a realizar de 27 a 29 de Outubro, em Vila Verde

□ Os idosos do concelho tiveram a oportunidade de rever o filme português "O Costa do Castelo", numa sessão realizada, ontem, no Auditório Municipal, proporcionada pela Câmara Municipal e integrada no programa de actividades previsto para o corrente ano.

### e o que vai acontecer ...

#### "Limpar Portugal"

A Câmara Municipal decidiu aderir à campanha, de âmbito nacional "Limpar o Mundo, Limpar Portugal", promovendo neste fim-de-semana uma acção de sensibilização junto das populações para a separação e recolha selectiva dos resíduos sólidos recicláveis.

#### CDU apresenta candidatos

No próximo dia 28, num restaurante de Belinho, a Coordenadora Concelhia de Esposende da CDU faz a apresentação pública dos candidatos à Câmara e à Assembleia Municipal, nas próximas Eleições Autárquicas, cujas cabeças de lista foram recentemente aprovadas.

#### Cursos de Dança

Inicia-se no próximo dia 24, no Hotel Suave Mar, o ciclo de Outono, dos Cursos de Dança de salão.

O programa, com vários níveis de aprendizagem, engloba danças modernas, como valsa, slow fox, tango e danças latinas, chá chá chá, rumba e samba, entre outras.

#### Prova de Equitação

A Associação Equestre Tauro-máquica e Desportiva de Forjães realiza no dia 23 de Setembro, na sua sede, no Campo de Ramalde, a 4.ª Prova de Equitação de Trabalho.

O evento tem por objectivo o desenvolvimento do desporto equestre e tauro-máquico.

#### Exposição de Pintura

No próximo dia 1 de Outubro abre ao público, no Posto de Turismo de Esposende, uma exposição colectiva de pintura, da autoria de Ana Maria Silva, que permanecerá até ao dia 15 do mesmo mês, podendo ser visitada durante o horário normal de funcionamento, daquela Delegação.

#### JORNAL DE ESPOSENDE

##### Propriedade:

Jornal de Esposende, Soc. Editora, L.da  
Capital social: 1.500.000\$00 - Pessoa Colectiva n.º 502054719  
Registada sob o n.º 342 na C.R.C. de Esposende  
Sócios detentores de mais de 10% do capital social:  
Fátima Maria Porto Soares da Silva Costa (Gerente); Teresa de Jesus Porto Soares da Silva Costa, Pedro Emanuel Porto Soares da Silva Costa e Manuel Nuno Porto Soares da Silva Costa  
Registado no Instituto da Comunicação Social sob n.º 106125  
Redacção e Administração:  
Praça do Município, 4 - 1.º Esq.º • Telef. 253 963 698  
4740-223 Esposende  
E-mail: jornalesposende@oninet.pt

##### Coordenador da Redacção: M. M. da Silva Costa

Correspondentes: Manuel Alves Caseiro (Antas); Marlene Sofia Tarrío (Apúlia); Prof. José da Costa Amorim (Belinho); Manuel Ferreira Vieira (Fão); António Gonçalves Viana (Fonte Boa/Rio Tinto); Dídimo Victor H. Mesquita (Forjães); Fernando Pereira Marques (Gandra); Paulo José dos Santos Lopes (Gemeses); António Fernando Cepa (Mar).

Colaboradores: Dr. Manoel Sobral Torres; Dr. António Nogueira A. Pereira; Dr. Agostinho Pinto Teixeira; Dr. António Martins de Oliveira; Dr. João Viana Antunes; Dr. Manuel A. Penteado Neiva; Piedade Enes Silva; Altamiro Almeida Marques; João do Minho; Eng.º João Pereira de Barros; Dr. Carlos A. Brochado de Almeida; António Mário; Dr. Lauro Martins; Zé Mário; Alberto Codeço.

Repórter Fotográfico: Manuel Costa e Foto Bit

Paginação: M. M. e Manuel Morim

Impressão: Gráfica de Barroselas, Lda.  
Trav. da Moagem - 4905 BARROSELAS

Assinaturas:

Anual 2.000\$00 - (Europa) 2.500\$00 - (Extra Europa) 2.800\$00 (IVA incluído)  
De Amigo (mínimo) 3.000\$00

Tiragem média mensal: 3.200 ex.

(Os artigos publicados são da responsabilidade dos autores, não traduzindo necessariamente a opinião do Jornal).





# a cidade



## Antigo grémio da lavoura será arquivo municipal

O edifício do antigo Grémio, que se encontra em estado de completa degradação, mesmo no centro da cidade, servirá de instalações ao Arquivo Municipal.

A informação foi prestada por João Cepa, presidente da Câmara Municipal, por ocasião da apresentação do trabalho de investigação sobre a genealogia de Esposende, da autoria do Eng.º Oliveira Martins.

João Cepa afirmou que o Município pretende expropriar o imóvel para nele instalar o arquivo municipal.

Com a intervenção anunciada, haverá concerteza a oportunidade para beneficiar toda a zona envolvente, incluindo o largo fronteiriço, cujo contexto urbanístico me-



recerá um estudo adequado e consentâneo com a sua importância.

A concretizar-se a expropriação do edifício em causa,

esperando que a mesma se efectue num espaço de tempo razoável, apesar da tramitação morosa do processo, as obras de remodelação e de

adaptação valorizarão não só o local, como contribuirão para dignificar o acervo documental do município, permitindo a sua consulta.

## AUTÁRQUICAS 2001

### CDU apresenta candidatos aos órgãos Municipais

A Coordenadora Concelhia de Esposende da CDU-Coligação Democrática Unitária, PCP-PEV aprovou, em reunião realizada no passado dia 14, os cabeças de lista à Câmara e Assembleia Municipal de Esposende.

O candidato à Câmara Municipal é Cassiano da Silva

Couto, empregado de escritório, membro executivo da Direcção Nacional da Confederação Nacional de Agricultura (CNA), natural da freguesia de Vila Chã e residente em Fão.

O coordenador da Concelhia de Esposende do PCP e membro do Conselho Regio-

nal da Direcção da Organização Regional de Braga do PCP, professor Manuel Fernando Morgado Carvoeiro, natural de Marinhãs e residente também em Fão, é o candidato à Assembleia Municipal.

No próximo dia 28, sexta-feira, realiza-se no restau-

rante "Carioca", em Belinho, um jantar de apresentação pública dos candidatos às próximas Eleições Autárquicas de Dezembro, que contará com a presença do deputado do PCP, Eng.º Agostinho Lopes.

Eng.º Raquel Leite

## Boas Práticas Agrícolas para a Zona do Aquífero Livre entre Esposende e Vila de Conde

A Zona do Aquífero Livre entre Esposende e Vila de Conde foi identificada como uma área onde se praticam actividades agrícolas susceptíveis de contribuir para a poluição da água (Portaria n.º 1037/97 de 1 de Outubro).

Devido à elevada probabilidade de poluição das águas desta zona foi incluído no Programa de Desenvolvimento Rural - RURIS, aprovado em 2000, um conjunto de critérios preventivos designados por Boas Práticas Agrícolas. Uma vez cumpridos na íntegra, cada agricultor tem a possibilidade de se candidatar às Ajudas às Medidas Agro-Ambientais e simultaneamente garantir no futuro uma agricultura mais amiga do Ambiente.

Para o concelho de Esposende estas Ajudas podem incidir em algumas Medidas Agro-Ambientais, respectivamente:

- Medida 1.2 Protecção Integrada
- Medida 1.5 Melhora-mento do solo e luta contra a erosão
- Medida 1.5.1 Sementeira Directa
- Medida 1.5.2 Técnicas de Mobilização Mínima

Estas medidas podem abranger culturas arvenses, hortícolas ao ar livre e hortícolas em estufa. Em termos monetários as ajudas podem ter valores compreendidos entre 7 000\$00 e 100 000\$00 por hectare.

As candidaturas podem ser feitas na Cooperativa Agrícola de Esposende, uma entidade reconhecida pela sua eficiente organização e pela qualidade de produtos agro-alimentares que oferece ao mercado nacional e espanhol.

Com o cumprimento das Medidas Agro-Ambientais contribui-se para a conservação dos espaços cultivados de grande valor natural e fomenta-se a utilização do planeamento ambiental nas explorações agrícolas.

Por outro lado, promovem-se formas de exploração das terras agrícolas com a protecção e a melhoria do ambiente, da paisagem e das suas características, dos recursos naturais dos solos e da diversidade genética.

## Monumento reparado!

Encontra-se já consertado o monumento aos Homens do Mar.

O grupo escultórico, situado no Largo Rodrigues Sampaio, nesta cidade, em homenagem aos pescadores de Esposende e à sua indústria naval, esteve durante meses sem uma das amarras.

Há poucos dias vimos colocar o cabo que faltava para repôr o significado do monumento, por ocasião do levantar da quilha.

Aguarda-se que não volte a verificar-se mais danificações, pois os nossos homens do mar não estão dispostos a esperar tanto tempo para concretizar-se a reparação.

Torna-se necessária uma vigilância mais eficaz a este e outros casos, como por exemplo as gaiotas que, de quando em vez, vão dar uma volta.

O monumento está reparado e não foi preciso uma corda provisória.



# S. B. L.

Assistência de pronto socorro  
24 HORAS PERMANENTES

COMÉRCIO DE COMPONENTES AUTO. LDA.

IMPORTAÇÃO E EXPORTAÇÃO DE CARROS E MATERIAL AUTOMÓVEL

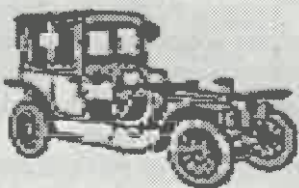

Sede: Rua Comendador Rodrigo Leite, N.º 25  
Telef.: (Resid.) 253961526 / 253964219  
SECÇÃO DE PEÇAS: Telef. 253969300 (8 linhas)  
Fax: 253969309 - Telemóvel 96 507 45 19 / 93 507 45 19  
Lugar do Bouro - Gandra - 4740 ESPOSENDE

# ESPOAUTO - COM. IND. AUTOMÓVEIS, LDA.

EXPOSIÇÃO E VENDAS - Av. Valentim Ribeiro, s/n.º - 4740-208 ESPOSENDE - Telef. 253964255 - Fax 253963313

ESCRITÓRIOS - Telefones 253969180 (oito linhas) - Fax 253969184

ASSIST. TÉCNICA - Telef. 253969185 - Fax 253969184 - Secção de Peças 253969188

BOURO  
4740-473 GANDRA ESPOSENDE





# “Gemesees – Recordações e sugestões”

Altamiro A. Marques

*“Acabou a travessia e, talvez demagogicamente, acabou a placa que sempre existiu em frente ao cais velho, que dizia “Barca do Lago”. Será para não estabelecer confusão com a Quinta da Barca? Talvez e lamentamos.*

*A Barca morreu!..., excepto a quinta que tem o mesmo nome, embora «a barca se tivesse afundado»...*

Conhecemos Gemesees – que sempre tratámos por Barca do Lago, poético topónimo de um lugar desta freguesia, que já nessa altura vinha assinalado no mapa do Automóvel Clube de Portugal, em detrimento do próprio nome de Gemesees, nome de dois romanos que, há muito mais do que um milénio, eram donos daquela terra. Disseram-nos que se chamavam “Gemecius” e que eram gémeos, embora a raiz latina para gémeos seja “Gemini”... isto foi o que nos contaram – conhecemos Gemesees, ou melhor a Barca do Lago, desde 1943, tínhamos então dez anos, quando o Sr. Oliveira – amigo do nosso saudoso pai, lhe dissera que lá havia um terreno e uma casa à venda. A casa do dito Sr. Oliveira, que fora construída por um tal Alexandrino “aviador”, foi posteriormente comprada por um saudoso Sr. António Correia dos Santos e pertence actualmente ao Sr. Montenegro. O meu pai comprou a casa ao saudoso Sr. Henrique da Lomba – pai do amigo José da Lomba e do tragicamente falecido Laurentino Lomba. A casa que o meu pai comprou e que conservamos, fica no lugar da Lage, mas para nós tudo era Barca do Lago. Foi então aumentada no estilo antiga Portuguesa, por um arquitecto famoso, chamado Bruno Reis, e materializado pelo então “Lavrista” e pelo Sr. António “d’Albina”.

Quando à Barca do Lago é também talvez milenar, originado pelo vau e lago que o Cávado ali faz, que tinha barcas que atravessavam

carros de bois, coches, cavalos, etc., sendo parte da Estrada de Santiago, por onde passavam os romeiros. Dizem que por lá passou a Rainha Santa Isabel, a caminho de Santiago e que por lá passou o infeliz rei Carlos Alberto, que veio a morrer tuberculoso no Porto, onde tem uma praça com o seu nome. Sobre a Barca do Lago, recordamos o extraordinário escritor Manuel Boaventura – cuja obra deveria ser reeditada – que nos descreve, num dos seus livros, um episódio jocoso... com a sua maravilhosa pena.

Quando, em 1943 – fomos à “Barca” num Ford Modelo A, guiado pelo chauffer da casa comercial de meu pai, ficámos atolados na estrada, junto ao corte do monte e tivemos de ser ajudados por uma junta de bois... Cinco anos estivemos à luz do Petromax e das velas e não havia o casario que há agora.

Por falar em Barca do Lago e focando propriamente a “Barca”, ou seja ao largo, com socalco, todo em granito, feito pelo Padre Sá Pereira, lembramos aqui o nosso saudoso amigo Sr. José Rodrigues da Silva – pai do actual presidente da Junta. Graças ao Sr. Silva, aquele largo de granito mantém a sua beleza. Um dia, entramos na sua drogaria – quando estavam, no redondo do largo, a construir as instalações sanitárias – e ele, Sr. Silva disse-nos, indignadamente, que haviam destruído o chapim de granito do redondo e posteriormente lá colocar um varandim azul, em tubo de ferro... Chegamos ao Porto, telefoná-

mos ao então saudoso Presidente da Câmara, Alexandre Losa de Faria, que nos prometeu ir lá ver... E assim, acabou por ser reconstruído o chapim de granito que – disse ele – ficou por mais quatrocentos contos. Assim, ficou “obra apilarada!...”

A Barca do Lago, com o largo de granito entalado entre a casa da saudosa Família Eiras e do “Inglês”, pai do nosso já falecido cunhado Eric Reid, com cais e rampa para o rio, era a “sala de visitas”, de Gemesees. Acabou a travessia de barco – que tanta falta faz – desde que o amigo Porfírio adoeceu de um braço (ainda éramos do tempo da tia Alexandrina, Deus a tenha em bom lugar...). Acabou a travessia e, talvez demagogicamente, acabou a placa que sempre existiu em frente ao cais velho, que dizia “Barca do Lago”. Será para não estabelecer confusão com a Quinta da Barca? Talvez, e lamentamos. Quem sair da IC-1, só encontra assinalado “Golf” e apenas restou uma placa toponímica no antigo entroncamento de Gandra, passada, em direcção a sul, a Galp... Quando queremos ser visitados, dizemos, siga por onde diz Golf e após a capela de N. S. do Lago, que tão bem complementa aquela dita e desprezada “sala de visitas”, siga sempre até chegar à curva onde está a nossa vivenda... junto ao Café Cruz. A Barca morreu!..., excepto a quinta que tem o mesmo nome, embora a “barca se tivesse afundado”... Achamos que a freguesia de Gandra tem muita supremacia sobre Gemesees e puxa a brasa para a sua sardinha...

Finalmente, em frente à nossa casa, que fica acima do Café Cruz, mesmo na curva, existe um fosso perigosíssimo – onde já lá vimos cair uma motorizada, cujo condutor felizmente só teve escoriações – existe um fosso inerente a uma cangosta que dava acesso à já não utilizada fonte de Santões cujo rebordo se acha esbroado, ainda para aumentar mais o perigo. Em Agosto, puseram, em frente ao buraco uma grande pedra – desalinhada 22 centímetros (contados por mim) do muro que o antecede. Pedimos ao presidente da Junta, o nosso amigo Jorge Rodrigues Silva, filho do nosso já mencionado amigo Sr. José Rodrigues Silva, para retirar o calhau, que estava a estorvar a entrada do carro. O calhau foi prontamente tirado e aqui vão os nossos agradecimentos. Dado tratar-se de uma curva perigosa, a Junta de Freguesia – sugerimos, deveria colmatar a parte esbroada e colocar um rail de protecção, como fez no cais velho... Aqui fica a sugestão.

Finalmente e desculpem as achegas, referimo-nos à Casa Paroquial, junto à igreja, que ficou com a pedra à vista e muito bonita. Pena é que as janelas estejam em alumínio anodizado. Se as de madeira ficam mais caras, que pintem de verde ou mandem plastificar de verde as ditas janelas, para o conjunto ficar bonito.

E aqui terminam as nossas deambulações pelo passado e pela Barca do Lago, que faz parte da nossa vida.

## SAÚDE INFANTIL

# Sopros Cardíacos

Alguns de vós, caros pais, tivestes já um susto quando ouvistes o médico dizer que o vosso filho tem um sopro no coração.

Provavelmente a maior parte de vós não saberá sequer o que é isso do sopro nem o que significa. No entanto há a noção popular de que é alguma coisa que está mal no coração.

E essa noção advém do facto de a maior parte dos sopros cardíacos nos adultos traduzirem de facto alguma patologia cardíaca, que pode ser grave ou não.

Geralmente são problemas de válvulas, que estando apertadas obrigam o sangue a passar turbulentamente por uma passagem menor que a normal, ou estando muito abertas permitem o refluxo de sangue numa altura em que deveriam estar fechadas. Numa situação e noutra o sangue a passar gera um barulho semelhante a um sopro igual ao que fazemos com os lábios quando soprarmos ou ainda ao feito pelo vento ao passar por uma fresta de uma janela.

Pronto, simplificando muito as coisas, isto é o que se passa nos adultos.

Mas atenção, nas crianças tudo é diferente.

De facto, com excepção das doenças congénitas do coração, ou seja aquelas malformações cardíacas que já nascem com a criança, o aparecimento de uma doença no

coração de uma criança previamente saudável é um caso excepcional.

Mas agora perguntais vós: se as crianças raramente têm doenças do coração, então porque é que tão frequentemente os médicos encontram sopros no coração dos nossos filhos?

Pois porque se tratam de sopros inocentes. É verdade, mercê da constituição do coração das crianças, mercê das particularidades próprias do seu trabalho e da constituição da parede torácica, o bater do coração das crianças gera frequentemente sopros sem que os mesmos traduzam doença rigorosamente nenhuma.

Como são sopros próprios das crianças e não significam doença nenhuma, chamam-se sopros inocentes.

Muitos pais têm alguma dificuldade em aceitar isto, não acreditando totalmente na inocência do sopro.

Assim vão perguntando, em cada consulta, mais ou menos ansiosos, se o sopro já desapareceu. É que, está bem que seja inocente, mas... estaria melhor sem ele (pensam estes pais).

Olhai que não. Ter estes sopros na infância é como ter espinhas na cara na adolescência, é normal.

E para não pensardes que é só o vosso filho, sabe que metade das crianças entre os 4 e os 10 anos tem um sopro inocente, e eventualmente todas as crianças apresentam em qualquer período da sua vida um sopro inocente.

Agora, é preciso que seja mesmo inocente. É que embora raro, pode acontecer que a criança tenha mesmo algum problema no coração. Os sopros inocentes têm características especiais que o médico deve saber pesquisar.

Os sopros inocentes não se acompanham de sintomatologia cardíaca. Se juntamente com o sopro a criança apresenta outros sinais físicos ou queixas atribuíveis ao coração então provavelmente o sopro não será inocente.

Há também sopros fisiológicos, que é um pouco diferente. É o caso do sopro que acompanha a febre ou uma anemia, que depois de passada a febre ou corrigida a anemia desaparece.

Em conclusão, tirando as doenças cardíacas congénitas, as crianças raramente ficam doentes do coração. Se após um exame adequado o médico diz que a criança tem um sopro inocente, os pais não devem preocupar-se, nem um bocadinho. Será, mesmo assim de esperar que esse sopro desapareça, em qualquer altura até à idade adulta.



Simão Pedro Trindade  
Médico Pediatra

João de Barros  
Engenheiro

CONSTRUÇÃO CIVIL  
BARRAGENS  
INFRA-ESTRUTURAS INDUSTRIAIS

ENGENHARIA & ARQUITECTURA - PROJECTOS, COORDENAÇÃO E FISCALIZAÇÃO, LDA.





# “TORRES DO INFERNO”

## Tragédia na América

*O dia 11 de Setembro ficará na História dos Estados Unidos como o dia em que a super potência sofre o maior atentado de sempre, no interior das suas fronteiras, desencadeando a destruição e morte, ao atingirem alvos económicos e militares provocando milhares de vítimas, quando grupos de terroristas desviaram e controlaram aviões comerciais, utilizando-os para ataques suicidas contra as torres do World Trade Center, em Nova Iorque e o Pentágono, em Washington.*

*Em menos de duas horas foi o caos, a destruição e o horror. A ficção cinematográfica tornou-se uma aterradora realidade e... o mundo não voltará a ser o mesmo.*

### O principal suspeito

*Osama Bin Laden, milionário saudita, é o principal suspeito, como autor moral, dos ataques terroristas contra o World Trade Center, em Nova Iorque, e ao Pentágono, em Washington, ocorridos no passado dia 11 de Setembro, que causou milhares de mortos*





# Massacre clama "Justiça Infinita"

**Estados Unidos preparam a perseguição e punição dos responsáveis pelo ataque terrorista que causou milhares de vítimas inocentes e destruiu o centro financeiro de Nova Iorque e parte do símbolo do poder militar do Pentágono**

Quatro aviões comerciais, das linhas internas americanas, foram desviados para desferir o ataque terrorista e suicida, destruindo as torres do World Trade Center, em Nova Iorque, e parte da fortaleza do Pentágono.

Um avião da American Airlines, um Boeing 767, com 92 pessoas a bordo, incluindo 11 tripulantes, parte de Boston com destino a Los Angeles, embate contra a torre norte do World Trade Center, às 8, 45 horas locais (13,45 em Portugal), provocando um violento incêndio.

De Boston e com o mesmo destino parte outro 767, da United Airlines, com 65 pessoas a bordo, incluindo 9 tripulantes, que vai atravessar a torre sul das Twin Towers,

pelas 9,03 horas (14,03 em Portugal), seguindo-se uma explosão massiva.

Um outro avião da United Airlines, um Boeing 757, com 45 pessoas a bordo, incluindo 7 tripulantes, que parte de Newark com destino a San Francisco, despenha-se perto de Pittsburgh, eram 10,05 locais (15,05 em Lisboa), quando supostamente se dirigia para a residência de férias do presidente norte americano, em Camp David.

Entretanto a torre sul do World Trade Centre ruiu completamente, o mesmo vindo a suceder com a torre norte, cerca das 15,28 horas portuguesas, provocando o terror e o caos em Manhattan.

Um quarto avião, da American Airlines, com 64 pessoas a bordo, 6 delas tripulantes, que parte de Washington com destino a Los Angeles colide contra o Pentágono, situado em Ailington Farms, pelas 9,35 horas (14,45 em Portugal), provocando o desabamento de parte do edifício.

Foi um ataque brutal ao centro financeiro de Nova Iorque. No World Trade Center concentravam-se as principais companhias nacionais e multinacionais, os principais bancos e algumas embaixadas.

As torres, com a altura de 417 metros, constituíam dez por cento do espaço imobiliário comercial da

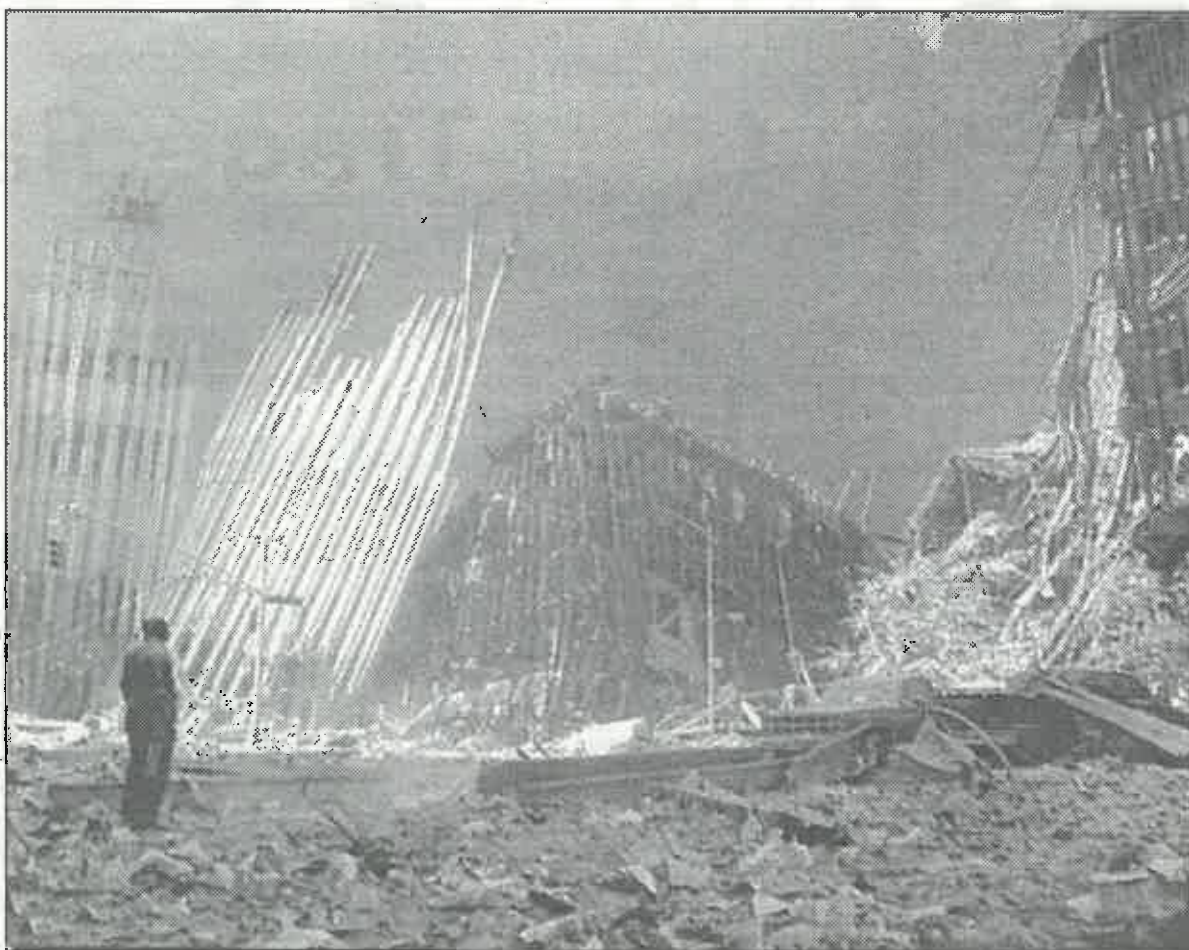

baixa de Manhattan, ocupando 900 mil metros quadrados de área, onde trabalhavam 50 mil pessoas, sendo ponto de atracção turística obrigatório, com um fluxo de 80 mil visitantes por dia.

O Pentágono, construído entre

1941 e 1942, é a sede do Departamento de Defesa americano, localizado na margem do rio Potomac, oposta à da capital federal dos EUA, Washington, onde se concentram os principais órgãos de soberania - a sede da Presidência, a Casa Branca e o Capitólio, onde se reúne o Congresso.

Os americanos viveram as horas mais dramáticas da sua vida, desde a declaração de guerra ao Japão pelo presidente Franklin Roosevelt, em 7 de Dezembro de 1941, na sequência do ataque a Pearl Harbour.

O mundo ficou estupefacto com a catástrofe, provocada pelo ataque cirúrgico perpetrado por terroristas que as entidades americanas suspeitam - têm afirmado terem provas concludentes - pertencer ou terem ligações a uma organização liderada por Bin Laden, um dos dez homens mais procurado pelo FBI, devido às suas alegadas responsabilidades nos atentados de 7 de Agosto de 1998, nas embaixadas norte-americanas de Dar-es-Salam e Nairobi, em consequência dos quais morreram mais de 200 pessoas.

"Hoje tivemos uma tragédia nacional. Dois aviões chocaram com as torres do World Trade Center num aparente acto de terrorismo contra o nosso país", comunicou o presidente George W. Bush aos americanos.

Os líderes mundiais censuraram os ataques e colocaram-se ao lado dos americanos, mesmo os seus inimigos históricos. Todos demonstraram a sua solidariedade por acto com desumano contra civis indefesos, que alguns consideram "uma declaração de guerra ao mundo civilizado".

A resposta de Washington vai no sentido de punir severamente os responsáveis pelos atentados que causaram tão elevado número de vítimas, que deverão ultrapassar os seis milhares, e todos aqueles países que os apoiam.

Os EUA já decidiram como vão castigar quem os humilhou.

Os recursos militares americanos estão em estado de alerta máximo, prontos para desencadear, a qualquer momento, a operação "Justiça Infinita".



(Do «Jornal de Esposende», N.º 458, de 20-9-2001)

## TRIBUNAL JUDICIAL DE ESPOSENDE

### 2.º Juízo ANÚNCIO

1.ª Publicação

Processo: 396/2001  
Carta Precatória (Distribuída)  
Extraída dos autos de Execução Sumária  
Processo n.º 524/99  
Barcelos - Tribunal Judicial - 1.º Juízo Cível  
Execuente: CELESTE ARAÚJO SILVA CAMPOS  
Executado: CARLOS ALBERTO CARVALHOMACEDONOGUEIRA e Outros(s)

Nos autos acima identificados foi designado o dia 16-10-2001, pelas 14,30 horas, neste Tribunal, para a abertura de propostas, que sejam entregues até esse momento, na Secretaria deste Tribunal, pelos interessados na compra do(s) seguinte(s) bem/bens: uma máquina de lavar roupa de marca Tauani, em razoável estado de conservação no valor de 40.000\$00; Uma máquina de secar, de marca Ignês, em razoável estado de conservação no valor de 40.000\$00; um ferro de engomar de marca RoWwna, em bom estado de conservação, no valor de 10.000\$00.

É fiel depositário a Dr.ª Maria Rosália Sabrosa, residente na Rua da Carda, Casa 3, Lugar de Cepães, Marinhas, Esposende, a qual nos termos do Art.º 891.º do C.P.C. é obrigada a mostrar os bens a vender a quem os pretenda examinar, durante o prazo dos éditos e anúncios.

Esposende, 19-9-2001.  
N/Referência: 4083

O Juiz de Direito,  
Dr.ª Paula Cardoso

O Oficial de Justiça,  
Lurdes Costa

³ Solicita-se que na resposta seja indicada a referência deste documento.

### ASSINE E DIVULGUE

## JORNAL DE ESPOSENDE

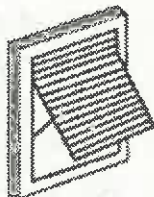

### MONTAGEM E REPARAÇÃO DE ESTORES E PERSIANAS

*Luis Ferreira*

Quinta da Espinheira Telef.: 253 82 18 67  
Arcozelo - 4740 BARCELOS Telem.: 96 808 2688

## João Lima Espectáculos



Os melhores Grupos  
e Artistas Musicais  
para as suas Festas

Rua S.º do Pilar, n.º 15  
4740-377 Marinhas - Esposende  
Telfx: 253 962433 Telem.: 962825013

## VENDE-SE

Loja com 104 m<sup>2</sup>  
PARA COMÉRCIO

Possibilidade de permuta  
Cont.: 96 803 55 84

## AUXILIAR DE ACÇÃO MÉDICA

Procuo trabalho ao domicílio  
Higiene e Conforto

- ♦ Pessoas Idosas
- ♦ Doentes
- ♦ Deficientes

Telefone n.º 253 877 223 • Telem.: n.º 96 4720828



# as freguesias



## Centro Cultural de Fão em fase de construção

Há cerca de dois meses que se iniciaram as obras de construção do Centro Cultural de Fão, onde será instalado o Museu de Arte Popular.

O autor do projecto é o arquitecto Pádua Ramos, que cederá a sua valiosa colecção de arte popular para o museu.

As obras, cujo prazo de execução é de seis meses, terão um custo global previsto de 121 210 contos.

A firma adjudicatária da empreitada em causa espera no final do mês de Outubro ter a estrutura do edifício

completamente coberta, segundo nos afirmou o presidente da Junta.

Soubemos também que, apesar de se ter demolido a fachada principal do edifício, que não estava inicialmente prevista, a mesma vai ser reconstituída.

Trata-se de um trabalho de cantaria, com base em pedras aproveitadas, que está a ser executado na Cooperativa dos Pedreiros do Porto.

Entretanto o futuro museu será enriquecido com mais uma colecção de arte popular que vai ser oferecida.



## Antas

### Paróquia vai ter uma «Casa da Paz»

Finalmente vai haver casa mortuária na nossa freguesia. Por iniciativa do nosso pároco, Padre Brito, essa obra vai brevemente avançar e denominar-se-á «Casa da Paz».

Segundo soubemos o pro-

jecto encontra-se em fase de conclusão e Antas terá aquilo que tanta falta faz, dignificando os vivos e os mortos.

Está de parabéns o Rev. Pe. Brito pela obra idealizada, sendo certo que não lhe

faltarão os apoios indispensáveis para a sua concretização, por parte da população.

### Festas da terra

As comissões das festas

que se realizaram na nossa freguesia apresentaram as respectivas contas e pelos relatórios apresentados verifica-se que houve saldos positivos, revelando assim um trabalho intenso e honesto.

## Fonte Boa

### População reclama melhores vias

São várias as carências existentes na freguesia que o povo vem reclamando, particularmente a nível das vias de comunicação.

Não haverá quem se preocupe com os buracos nas estradas. A Junta de Freguesia tem por obrigação zelar

pelos interesses das populações.

Aqui fica a nossa chamada atenção para caminho de Alapela que está intransitável, para o largo da Sr.ª da Graça, incluindo o acesso do lado poente.

Convém não esquecer o

troço da estrada no limite entre Fonte Boa e Fão, onde se têm dado vários acidentes e prejuízos avultados nos veículos.

A propósito, o arranjo do caminho do Girão não devia ser iniciado no período do Inverno.



## Falecimentos

☆ No passado dia 25 de Julho p.p. faleceu no hospital do Porto onde se encontrava internada por motivo de doença incurável, a senhora Maria Armada Pires Vaz, casada, de 39 anos de idade. A infeliz Maria Armada residia no lugar de Guilheta, por motivo do seu casamento com Manuel Lapeiro Rolo. Era natural de Castelo do Neiva mas residia no lugar de Guilheta. O seu funeral foi uma enorme manifestação de pesar pois a jovem Armada era pessoa muito querida na nossa freguesia

☆ No dia 21 do mesmo mês de Julho faleceu no lugar de Azevedo, onde residia Maria da Cruz Azevedo Saleiro, viúva, de 99 anos de idade. Porventura era a pessoa mais idosa da freguesia de Antas.

☆ No dia 4 de Setembro, faleceu no Hospital de Barcelos, Joaquina Relvas Estrela, de 89 anos de idade, viúva, residente no lugar Pinhote, Marinhãs.

*JE apresenta a todas as famílias enlutadas sentidos cumprimentos de pesar.*



### AGRADECIMENTO

#### Maria Lucinda Machado da Costa Maciel



Seu Marido e restante Família, vêm por este meio e muito reconhecidamente agradecer a todas as pessoas que por qualquer modo lhes manifestaram o seu pesar e solidariedade aquando do falecimento, funeral e missa de 7.º dia deste seu ente querido, e aproveitam para pedir desculpa por qualquer acto ou omissão involuntariamente cometidos.

Gemeses, 18 de Setembro de 2001.

Funerária de Esposende

A FAMÍLIA

### Associação Humanitária dos Dadores de Sangue de Esposende RECOLHAS DE SANGUE

A Associação Humanitária dos Dadores de Sangue do Concelho de Esposende, efectua duas recolhas de sangue, nos próximos dias 7 e 14 de Outubro, respectivamente na Escola Primária de Fonte Boa e no Centro Paroquial de Belinho, como habitualmente, das 09.00 às 12.30 horas.



DOUROCABE & PORTUCALE

Escolas Credenciadas pelo  
I.E.F.P. e INOFOR

### Curso CABELEIREIRA/O

Cabeleireira/o de senhoras  
Cabeleireira/o de homens

Financiamento para instituto próprio

Carteira Profissional

Emprego p/ contrato

### Curso ESTETICISTA

Massagista  
Manicura – Pedicura (c/ depilação)

V. N. FAMILIÇÃO: Rua de S. Vicente (Edif. S. Vicente) – Lojas 8, 9 e 10 – Telef. 252 377 928

PORTO: Rua de Camões, 105 - Telf. 22 339 28 70 - VISEU: Rua Dr. Bernardo Pais de Almeida, 14-H. Telf. 232 435 399 - LISBOA: Rua Leopoldo Almeida, 2-B - Telf. 21 758 36 68



(Do «Jornal de Esposende», N.º 458, de 20-9-2001)

**CARTÓRIO NOTARIAL DE ESPOSENDE**

NOTÁRIO Lic. António Gonçalves de Sousa

CERTIFICO narrativamente para efeitos de publicação, que a folhas sessenta e quatro e seguintes, do livro de Escrituras Diversas n.º 155-E, deste Cartório, foi exarada uma escritura de justificação notarial, com a data de catorze de Setembro de dois mil e um, na qual:

ANABELA CORREIA RIBEIRO, casada, natural da freguesia e concelho de Esposende, onde reside na Avenida Padre Sá Pereira, Entrada dois, 1.º D.to, que outorga na qualidade de procurador de, MANUEL GOMES FIGUEIRA e mulher MARIA MADALENA CARVALHO DO VALE FIGUEIRA, casados sob o regime da comunhão de adquiridos, naturais da freguesia de Rio Mau, do concelho de Vila do Conde, onde residem no lugar da Igreja Antiga.

## DECLAROU:

Que, os seus representados são donos e legítimos possuidores, com exclusão de outrem, de um prédio urbano, composto por casa térrea com cinco divisões, para habitação, com recreio ou logradouro, sito no lugar da Barca do Lago, da freguesia de Gemeses, deste concelho, com a área coberta de trinta e cinco metros quadrados e logradouro com cento e cinquenta metros quadrados, a confrontar do norte com Manuel José de Faria, do sul com caminho, e do nascente e poente com Delfim Pereira Costa, não descrito na Conservatória do Registo Predial de Esposende, inscrito na matriz em nome do justificante marido sob o artigo 5, com o valor patrimonial de 14.978\$00 e o atribuído de DUZENTOS MIL ESCUDOS.

Que os seus representados não possuem título formal que lhes permita registar na competente Conservatória o identificado prédio, mas que, no entanto, entraram na posse do mesmo, há mais de vinte anos, através de compra meramente verbal feita a Domingos Gonçalves da Cruz e mulher Teresa Gonçalves da Silva, residentes que foram naquela freguesia de Gemeses, por volta do ano de mil novecentos e setenta e oito.

Que, os seus representados, sempre estiveram e se têm mantido na posse e fruição daquele prédio, há mais de vinte anos, habitando-o, pagando impostos e administrando-o com ânimo de quem exerce o direito próprio, fazendo-o de boa fé, por ignorarem lesar direito alheio, pacificamente, porque sem violência, contínua e publicamente, com conhecimento de toda a gente, sem interrupção ou oposição de quem quer que seja.

Que, dadas as enunciadas características de tal posse, os seus representados adquiriram o identificado prédio por USUCAPIÃO, não dispondo todavia, dado o modo de aquisição, de documento ou título formal que lhes faculte a prova do seu direito, base do registo que pretendem fazer a seu favor.

E para suprir a falta de título, em nome dos seus representados presta estas declarações para efeitos de primeira inscrição no Registo Predial.

Está conforme o original, na parte transcrita e na certificada.

Cartório Notarial de Esposende, 14 de Setembro de 2001.

O Esc. Sup.,  
Manuel dos Passos Pereira Ferreira

**VENDEDOR DE MATERIAIS  
DE CONSTRUÇÃO**

Empresa sólida e conceituada no mercado, necessita para os seus quadros de um vendedor de materiais de construção para serviço externo nas zonas de Barcelos, Esposende, Póvoa, Vila do Conde, etc., com experiência e disponibilidade imediata ou a breve prazo.

**OFERECE-SE:**

Boa gama de produtos com preços competitivos.  
Viatura.  
Salário base.  
Comissão sobre vendas  
Guarda sigilo se estiver empregado.  
Resposta a este jornal ao n.º 1, com *curriculum vitae*

**Responsável da Qualidade**

No âmbito do desenvolvimento da nossa actividade, pretendemos admitir profissional para departamento de qualidade, com conhecimentos nesta área. Proporcionamos possibilidade de carreira sólida e oportunidades de desenvolver as suas capacidades, com o apoio de formação constante, num ambiente de grande profissionalismo. As condições remuneratórias serão compatíveis com a função a desempenhar. Contacte-nos através de carta manuscrita acompanhada de CV dirigida a:

Espomecânica, L.ª  
Bouro  
4740-473 Gandra

**RECEPCIONISTA**

No âmbito do desenvolvimento da nossa actividade, pretendemos admitir profissional com experiência na área automóvel, para função de Recepcionista de oficina de marca, com formação académica ao nível de 12.º ano. Proporcionamos possibilidade de carreira sólida e oportunidades de desenvolver as suas capacidades, com o apoio de formação constante, num ambiente de grande profissionalismo. As condições remuneratórias serão compatíveis com a função a desempenhar. Contacte-nos através de carta manuscrita acompanhada de CV dirigida a:

Espomecânica, L.ª  
Bouro  
4740-473 Gandra

(Do «Jornal de Esposende», N.º 458, de 20-9-2001)

**ASSEMBLEIA MUNICIPAL DE ESPOSENDE  
EDITAL**

ANTÓNIO FERNANDES RIBEIRO, PRESIDENTE DA ASSEMBLEIA MUNICIPAL:

No uso da competência que me é conferida pela alínea a) do art.º 54.º da lei n.º 169/99, de 18 de Setembro e de harmonia com o n.º 1 do art.º 49.º da citada disposição legal, CONVOCO a Sessão ordinária da Assembleia Municipal de Esposende, para o próximo dia 25 DE SETEMBRO DE 2001 (Terça-feira), a realizar pelas 9,30 horas, no Auditório da Biblioteca Municipal, com a seguinte ordem de trabalhos.

- 01 - PERÍODO DE ANTES DA ORDEM DO DIA;
- 02 - INFORMAÇÃO ESCRITA DO SENHOR PRESIDENTE DA CÂMARA MUNICIPAL;
- 03 - PERÍODO DA ORDEM DO DIA;
  - 03.01 - ANTÓNIO FERNANDES RIBEIRO - PEDIDO DE SUSPENSÃO DE MANDATO DE MEMBRO DE ASSEMBLEIA MUNICIPAL DE ESPOSENDE;
  - 03.02 - DESIGNAÇÃO DO PRESIDENTE DA ASSEMBLEIA MUNICIPAL DE ESPOSENDE;
  - 03.03 - ÁGUAS DO CÁVADO, S. A. - CERTIFICAÇÃO DO SISTEMA DA QUALIDADE DA EMPRESA - INFORMAÇÃO;
  - 03.04 - LEI TUTELAR EDUCATIVA - JUÍZES SOCIAIS - PROPOSTA DE DESIGNAÇÃO;
  - 03.05 - PRIMEIRA REVISÃO AO PLANO DE ACTIVIDADES E ORÇAMENTO DA CÂMARA MUNICIPAL, PARA O ANO DE 2001 - PROPOSTA;
  - 03.06 - CONTRATAÇÃO DE EMPRÉSTIMO DE 48.991.000\$00, PARA CONSTRUÇÃO DE DEZ FOGOS - PROPOSTA;
  - 03.07 - REGULAMENTO DO ARQUIVO MUNICIPAL - PROPOSTA;
  - 03.08 - POSTURA DE TRÁNSITO DE GEMESSES - PROPOSTA;
- 04 - PERÍODO DE INTERVENÇÃO DO PÚBLICO.

Para constar e devidos efeitos se publica o presente Edital e outros de igual teor, que vão ser afixados nos lugares públicos do costume.

Esposende e Paços do Município, 12 de Setembro de 2001.

Pel'O Presidente da Assembleia Municipal,  
(assinatura ilegível)

(Do «Jornal de Esposende», N.º 458, de 20-9-2001)

**«Restaurante Bar Casal Novo, Limitada»****CONSERVATÓRIA DO REGISTO  
COMERCIAL DE ESPOSENDE**

N.º de Matrícula: 01161/010716  
N.º de Pessoa Colectiva:  
N.º de Inscrição: 01  
N.º e data de apresentação: 08 - 01.07.16

MARIA MANUELA AMARO MARQUES, 2.ª Ajudante da Conservatória do Registo Comercial de Esposende, CERTIFICA que entre ANTÓNIO TORRES RIBEIRO e MARIA ALEXANDRINA SILVA DA TORRE, foi constituída a sociedade em epígrafe, cujo contrato se rege pelos seguintes artigos:

## ARTIGO 1.º

- 1 - A sociedade adopta a firma «RESTAURANTE BAR CASAL NOVO, LDA.»
- 2 - A sua sede é no lugar de Cedovém, freguesia de Apúlia, concelho de Esposende.
- 3 - A sociedade poderá transferir a sua sede para outro local do mesmo concelho ou de concelhos limítrofes, por simples deliberação da gerência.

## ARTIGO 2.º

A sociedade tem por objecto «Restaurantes de tipo tradicional, restaurantes com lugares ao balcão (snack-bar), cafés, restaurantes, não especificados e restaurantes típicos».

## ARTIGO 3.º

O capital social, subscrito em dinheiro, é de CINCO MIL EUROS (um milhão e dois mil quatrocentos e dez escudos) e corresponde à soma de duas quotas iguais, de DOIS MIL E QUINHENTOS EUROS (quinientos e um mil duzentos e cinco escudos), pertencentes a cada um dos sócios, António Torres Ribeiro e Maria Alexandrina Silva da Torre.

## ARTIGO 4.º

A cessão de quotas total ou parcial é livre entre os sócios, mas para estranhos carece de consentimento da sociedade.

## ARTIGO 5.º

A gerência da sociedade, dispensada de caução e remunerada ou não conforme for deliberado em assembleia geral, pertence a ambos os sócios, que desde já ficam nomeados gerentes.

PARÁGRAFO PRIMEIRO - Para obrigar a sociedade em todos os seus actos e contratos basta a assinatura do sócio gerente António Torres Ribeiro;

PARÁGRAFO SEGUNDO - São englobados nos poderes da gerência os de comprar e vender de e para a sociedade, veículos e tomar de arrendamento locais para o seu comércio;

PARÁGRAFO TERCEIRO - Podem ser exigidas prestações suplementares de capital até ao triplo do capital social;

PARÁGRAFO QUARTO - Os sócios poderão fazer à sociedade os suprimentos de que ela carece, nos termos e condições que forem aprovados em assembleia geral.

## ARTIGO 6.º

No caso de falecimento de qualquer dos sócios a sociedade continuará com os herdeiros do falecido, devendo aqueles nomear um de entre eles, que a todos represente na sociedade, enquanto a quota se mantiver indivisa.

## ARTIGO 7.º

A sociedade poderá amortizar qualquer quota nos casos seguintes:

- a) Falecimento, insolvência, interdição ou inabilitação do sócio titular;
- b) Arresto, arrolamento ou penhora de quota;
- c) Venda ou adjudicações judiciais.

## ARTIGO 8.º

Os lucros a serem aprovados, poderão ser total ou parcialmente levados a reservas.

## ARTIGO 9.º

Em caso de dissolução, todos os sócios são liquidatários. Está conforme o original, numeradas de folhas um a quatro. Conservatória do Registo Comercial de Esposende, 6 de Setembro de 2001.

A Ajudante;  
Maria Manuela Amaro Marques

**PRECISA-SE  
Desenhador**

Com experiência em Auto Cad para Escritório de Arquitectura, localizado em Esposende, horário completo, indicando o vencimento pretendido, em carta a este Jornal.

**ALBINO REGADA  
Construções, L.da****COMPRA E VENDA DE PROPRIEDADES**

Apartamentos • Lojas • Lotes • Escritórios • Terrenos

Rua Comércio da Póvoa, 18 - Telefone 252616770 - 4490 PÓVOA DE VARZIM  
Escrit.: APÚLIA - Telefone 253983972 - Telemóvel 96-4030441



## desporto

## Futebol



## II Divisão B - Zona Norte

**F.C.Porto B, 2**  
**ESPOSENDE, 1**

Este jogo, contra o F. C. do Porto B, foi muito bem disputado e mesmo com muitas vedetas, os portistas tiveram alguma dificuldade para levar de vencida a equipa da foz do Cávado.

O resultado está certo e o Esposende quase conseguia o empate, não fosse a má sorte e isso teria acontecido.

Em todo o caso a equipa técnica deve repensar o estado da equipa, apesar de estarmos ainda no início do campeonato.

**ESPOSENDE, 1**  
**P. Rubras, 2**

A jogar no seu reduto aguardava-se que a equipa esposendense levasse de vencida o seu opositor.

Era a oportunidade para demonstrar aos adeptos que o empate consentido no último jogo em casa, não afectou o moral da equipa.

Na realidade e pelo futebol praticado o Esposende não teve capacidade para conseguir a vitória desejada e ocupa neste momento a última posição da tabela com um ponto, em quatro jogos.

CLASSIFICAÇÃO		
Equipa	J	P
1.º Paredes	4	8
2.º Sandinenses	4	8
3.º Famalicão	4	7
4.º Leixões	4	7
5.º Bragança	4	7
6.º Vilanovense	4	7
7.º F.C.Porto B	4	6
8.º Ermesinde	4	5
9.º Joane	3	5
10.º Pedras Rubras	4	5
11.º Vila Real	4	4
12.º Vizela	4	4
13.º Infesta	3	4
14.º Caç. Taipas	4	4
15.º Gondomar	4	3
16.º Freamunde	4	3
17.º Sp. Braga B	4	2
18.º Canelas Gaia	3	1
19.º ESPOSENDE	4	1
20.º Felgueiras/Marco	0	0



## TROFÉU REGULARIDADE

Jornal de Esposende / Esposende Rádio

**ESPOSENDE:** Vital, 2 pontos; Slagalo, 2 pontos.

**FÃO:** J6 Faria, 2 pontos; Pedro Henriques, 1 ponto.

## Ministro do Desporto receptivo às obras do campo do Fão

O presidente da Câmara, o presidente da Junta de Freguesia de Fão e a direcção do clube fangueiro, reuniram-se, ontem, no Porto com o Ministro do Desporto, José Lello, dando-lhe conhecimento da situação respeitante ao embargo das obras de

construção do novo campo de futebol.

José Lello, pediu que o assunto lhe fosse transmitido através de exposição escrita, prometendo fazer todos os possíveis para resolver o problema, que passa, naturalmente, pelo Ministério do

Ambiente, entidade que tutela os serviços que embargam as obras.

O assunto será objecto de análise na reunião que o presidente da Câmara terá no próximo dia 25, com José Sócrates, no sentido de ser desbloqueada a situação.

## III Divisão - Série A

**Pevidém, 3**  
**FÃO, 1**

A equipa fangueira parece ter ficado afectada com a derrota sofrida para a Taça de Portugal e não conseguiu levar de vencida a equipa de Pevidém.

O Fão entrou cauteloso e isso foi-lhe fatal, uma vez que o Pevidém ao sentir que o Fão estava a retrain-se em demasia, tomou conta do jogo e viu traduzido em golos o efeito do seu domínio.

Para o Fão, este jogo foi uma lição que o leva a tirar ilações para o futuro.

**Terras Bouro, 1**  
**FAO, 1**

Para a terceira jornada, o Fão deslocou-se a Terras do Bouro e levava no pensamento os 3-1 da jornada anterior. A lição tinha sido bem estudada para que o descalabro não se repetisse, e isso aconteceu.

Os jogadores do Fão encheram-se de brio e na impossibilidade de trazerem a vitória, com muito esforço e aplicação trouxeram um empate que lhes dá boas perspectivas para as próximas jornadas.

CLASSIFICAÇÃO		
Equipa	J	P
1.º Ronfe	3	9
2.º Fafe	3	6
3.º Montalegre	3	6
4.º Maria da Fonte	3	6
5.º Pevidém	3	6
6.º Vianense	3	6
7.º Valenciano	3	6
8.º M. Cavaleiros	3	6
9.º FÃO	3	4
10.º Vilaverdense	3	4
11.º Valpaços	3	4
12.º Terras Bouro	3	4
13.º Limianos	3	3
14.º Amares	3	3
15.º Valdevez	3	2
16.º Monção	3	1
17.º Merelicense	3	1
18.º Águias Graça	3	0

## Futebol feminino

## Atleta do Fonte Boa integra estágio da selecção nacional de sub-19

Daniela Veloso, da equipa de futebol feminino de Fonte Boa, é uma das duas futebolistas da AF Braga, chamadas para o estágio da selecção nacional de sub-19 em futebol feminino.

O estágio decorrerá de 20 a 23 deste mês no complexo desportivo de Lamego, para observação das jogadoras, com vista à constituição da selecção que representará Portugal no Europeu - 2002/2003 de futebol feminino.



(Do «Jornal de Esposende», N.º 458, de 20-9-2001)

Centro Equestre de Esposende  
Associação Cultural e Recreativa

Quinta Brava - 4740 Esposende

## CONVOCATÓRIA

O Centro Equestre de Esposende - Associação Cultural Recreativa, vem convocar todos os associados a participar na Assembleia extraordinária, a realizar nas instalações do nosso Centro Equestre, no dia 6 de Outubro do ano em curso, com início às 17 horas, com a seguinte ordem de trabalhos:

- 1 - Convocação de novas eleições.
- 2 - Discussão de outros assuntos relativos à Assembleia.

Se não se verificar quorum para a referida reunião, esta será realizada no dia 13 de Outubro do ano em curso, independentemente do número de sócios presentes.



**Espomecânica** – Manutenção de Veículos, Lda.

**GRUPO  
ESPOAUTO**



## “Um pavoroso incêndio”

«O ataque ao incêndio foi rápido, mas a falta de água que se fez notar, esgotados poços e tanques, criou uma notória desorientação e até certo ponto receio explicável, na população que toda se reuniu no Largo Rodrigues Sampaio.»

O relato do incêndio que danificou um prédio no Largo Rodrigues Sampaio, na então vila de Esposende, foi objecto de notícia no semanário “O Cávado”, na sua edição de 1 de Maio de 1949.

Logo que foi dado o alarme, através do sino da Igreja e sirene dos Bombeiros, estes dirigiram-se, de imediato, para o prédio em chamas, situado em frente à Matriz, fazendo esquina com a Rua José Alpoim, propriedade do sr. Abílio Luís Macedo, comerciante local.

«A intensidade com que o fumo rompia das telhas apavorava e cobria

parcialmente a vila. Este facto foi notado em Fão, que logo fez seguir a sua Corporação, em socorro dos seus camaradas esposendenses.

A luta contra as chamas continuava, por parte dos nossos heroicos Voluntários que num esforço admirável utilizavam todos os meios para que não fosse propagado o incêndio aos prédios vizinhos.»

Apesar do incêndio ter sido circunscrito, defendendo os prédios vizinhos, principalmente aquele onde se encontrava instalada a Delegação Marítima, as chamas e o fumo continuavam a dominar, sendo inquietante a falta de água, para servir todas as agulhetas, valcinando-se, mesmo, uma grande tragédia, se, entretanto, não comparecessem as corporações de Fão, de Viana e de Barcelos, que acorreram ao local, a pedido de elementos da população, que

assistiam ao incêndio e ficaram apavorados com a situação.

«Coube aos Voluntários de Barcelos, a montagem da moto-bomba no Salva-vidas, para resolver o problema da água.

O incêndio, foi rapidamente debelado com o perfeito serviço combinado.»

O trabalho de todos os bombeiros envolvidos na tarefa de extinção deste pavoroso incêndio foi digno de realce, não só pelas atitudes de abnegação, sacrifício e valentia demonstradas durante o combate ao fogo, mas também pelos actos de bravura registados.

Os nossos Bombeiros, segundo relata “O Cávado”, portaram-se como autênticos heróis, correndo riscos, lutando estoicamente contra as chamas, a despeito do fumo cerrado que dificultava acessos e movimentações.

No mesmo dia, e quando se deslocavam para Esposende, correndo em socorro dos seus colegas esposendenses, os Voluntários de Barcelinhos tiveram um grave acidente, devido a ter-se voltado o Pronto-Socorro.

Quando estavam já perto, a viatura que transportava dez bombeiros, despiçou-se, verificando-se, em consequência, dois mortos e nove feridos.

«O desastre, como dissemos, não se explica facilmente. Nem o próprio motorista sabe dizer o que se passou. A poeira pode ser uma explicação. Outra pode ser a sua inexperiência.»

As vítimas do acidente foram transportadas e socorridas no Hospital de Esposende. Quanto aos prejuízos resultantes do incêndio, apesar de considerados avultados, estavam parcialmente cobertos pelo seguro.

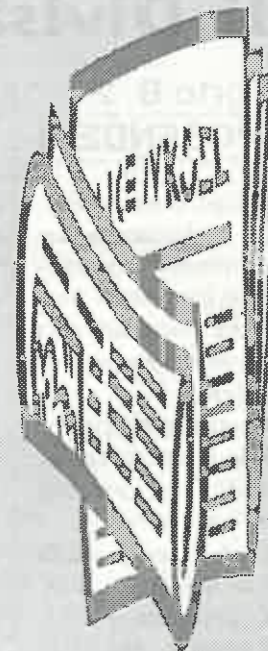

## JE regressa às origens!

A partir do próximo dia 1 de Novembro, a Redacção e Administração do Jornal de Esposende deixarão de funcionar nas instalações, sitas na Praça do Município, sendo transferidas para a Avenida Marginal, nº 52, nesta cidade.

Desta forma este quinzenário regressa às suas origens, pois foi naquela direcção que começou a

ser editado, há 23 anos, e aí permaneceu durante os primeiros anos da sua existência.

Para além das instalações referidas, a recepção de publicidade, poderá ser entregue na Avenida Dr. Henrique Barros Lima, nº 11, junto ao posto da GNR ou nas instalações da Esposende Rádio, sitas no Largo Dr. Fonseca Lima, nº 20 - 1.º.

O pagamento de assinaturas passa a ser feito, também, na Avenida Dr. Henrique Barros Lima, nº 11.

Chamamos, por isso, à atenção dos nossos assinantes, leitores e anunciantes para o facto de que toda a correspondência deve ser enviada para a nova direcção inicialmente mencionada. Aqui ficam, portanto, as no-

vas direcções e números de telefones, respeitantes ao Jornal de Esposende:

### Administração e Redacção:

Av. Marginal, 52  
4740 - 204 ESPOSENDE  
Telef. 253 962 255/253 963 698

### Pagamento Assinaturas

Av. Marginal, 52  
4740 - 204 ESPOSENDE  
Telef. 253 963 698

### Recepção Publicidade:

GRAFIPONTO  
Galeria Rodrigues Sampaio  
Loja 14 - Telef. 253 964 677  
ou

ESPOSENDE RÁDIO  
Largo Dr. Fonseca Lima, 20-1º  
4740 - 216 ESPOSENDE  
Telef. 253 964 628

Nas próximas edições voltaremos a este assunto, prestando outros esclarecimentos.

### PAGAMENTO DE ASSINATURAS!!!

Aos nossos prezados assinantes lembramos novamente o pagamento da assinatura, alguns dos quais com vários anos de atraso.

Com a redução no Porte Pago ver-nos-emos obrigados a reconsiderar a viabilidade do envio do jornal, uma vez que muitos assinantes não se preocupam sequer com os eventuais custos com a sua expedição.

Se todos colaborarem é fácil sobreviver, caso contrário seremos forçados a rever a nossa posição quanto àqueles que não assumem a sua obrigação.

PARA INVESTIR COM SEGURANÇA  
UM NOME DE CONFIANÇA:

[www.OfirGest.com](http://www.OfirGest.com)

DEDICAÇÃO E PROFISSIONALISMO

Av. São Januário - 4740-325 FÃO  
Telef. 253 98 33 61 ☎ Fax 253 98 77 25

NOVO TALHO

José Jaçinto Pereira Ribeiro

TALHO Nº 1 TALHO Nº 2

TEL 253 98 19 20 TEL 253 98 19 46

Avenida da Paz - Barros Salgueiros

4740-033 APULIA

  
Piscinas Foz do Cávado  
ESPOSENDE

PUB.  
ENTRE NA ONDA  
CONNOSCO  
Visite a Área Comercial

## MEDITAÇÃO

Por: PIEDADE SILVA

Não há nada que baixe mais  
o nível de uma conversa  
do que elevar a voz.

Autor desconhecido

Personalize ou remodele a imagem da sua empresa

o gabinete design comunicação visual

[www.gabinetedesign.com](http://www.gabinetedesign.com)

Rua 1º Dezembro, 41-Sala 5 - 4740-226 Esposende  
Tel: 253 967 260/1 Fax 253 967 262  
E-mail: geral@gabinetedesign.com

