

6 DE SETEMBRO DE 2001

ANO XXIII - N.º 457
QUINZENÁRIO
FUNDADO EM 1978
PREÇO: 100\$00; €0,50

DIRECTOR:
AMÉRICO PEREIRA MARTINS

DIRECTOR-ADJUNTO:
ALEXANDRE SILVA DA COSTA

Praça do Município, 4 - 1.º Esq.
Telef. 253 963 698
4740-223 ESPOSENDE

PORTE PAGO



AVENÇADO

JORNAL DE ESPOSENDE

quinzenário informativo e regionalista



AVENIDA VALENTIM RIBEIRO
Tel. 053 - 96 92 30/2/3 - Fax 053 - 96 92 39
4740 ESPOSENDE

Servimos à medida do seu conforto



ALBINO NOVAIS DA VENDA & F.ºS. LDA

**MOBILIÁRIO
ELECTRODOMÉSTICOS**



RUA STA. MARIA DOS ANJOS - EDIF. FONTE DA MATRIZ - 1.º ANDAR - ESCRIT.1
APARTADO 43 TEL./ (053) 966398 - 4740 ESPOSENDE



A sua Consultora Imobiliária

**Apartamentos, Vivendas, Lojas,
Quintas, Quintinhas, Lotes,
Terrenos.**



AMBIENTE EMBARGA OBRAS DO NOVO CAMPO DO FÃO

CDS/PP vai pedir perda de mandato do presidente da Câmara | p. 2



Centro Cultural de Forjães

representa uma mais valia patrimonial e cultural

p. 5



Aqui há qualidade de vida...



Pinheiro Manso
CONDOMÍNIO FECHADO
Piscina • Pinhal • Zona Verde

Um empreendimento:

Rua 1º de Dezembro, 25/31 - apartado 17 - Esposende
Tel. 053 - 962238 Fax 053 - 963618



Losa Capitão
Investimentos Imobiliários, Lda.

destaque

Obras do campo do Fão embargadas

As obras de construção do novo complexo desportivo do Clube de Futebol de Fão, equipa que milita na 3.ª Divisão Nacional, foram objecto de tratamento noticioso numa das estações privadas de televisão, pelo facto de estarem a ser executadas sem licença municipal.

A peça apresentada questiona o facto da Câmara Municipal ter permitido a execução das obras, numa zona classificada como reserva ecológica nacional, conforme prevê o Plano Director Municipal.

Em resposta o presidente da edilidade esposendense, confirmou que a obra não estava licenciada, justificando o seu início pelo facto do Fão necessitar de um campo relvado na época 2002/2003.

Entretanto o CDS/PP, em conferência de imprensa, realizada ontem, dia 5, pela voz de Nuno Melo, presidente da Distrital de Braga, acusou João Cepa de ignorar a lei e de permitir a construção do campo do Fão



em plena reserva ecológica, divulgando que o caso será participado à Inspeção-Geral da Administração do Território (IGAT) e intentada uma acção no Tribunal Administrativo, para efeitos de perda de mandato.

As obras em causa foram, entretanto, embargadas, na passada se-

gunda-feira, dia 3, pelas 16 horas, pela Direcção Regional do Ambiente do Norte (DRAN).

O novo campo do Fão está a ser construído pelo próprio clube, com o apoio e colaboração da Câmara Municipal, nos termos de um contrato recentemente rubricado entre as duas entidades.

O Estado das Coisas



M. M. da Silva Costa

A época balnear praticamente está no fim e o tempo, como é costume, salvo raras excepções, foi ventoso em Agosto, com nevoeiro à mistura em Julho e nos primeiros dias de Setembro.

Apesar de tudo foram muitos os que visitaram o concelho de Esposende para frequentar as nossas praias, algumas delas ostentando mercidamente o galardão da Bandeira Azul.

Também, à semelhança do que se verifica noutros locais em que a componente turística é um factor importante de desenvolvimento, houve animação e o já imprescindível apoio das bibliotecas de praia.

Contudo, algumas coisas continuam a fazer-se, talvez, por uma questão de hábito, ou até com vontade de mudar algo adormecido, esquecendo-se que outras se tornam indispensáveis, numa atitude de coerência na oferta turística que se pretende dar aos que escolhem as paragens do litoral esposendense para gozarem as suas férias.

A questão que se coloca, fundamental para um turismo com alguma qualidade, é o que oferecemos àqueles que nos visitam, para além da areia e da água do mar, por forma a atrair cada vez mais veraneantes que disfrutem de outros motivos de interesse.

E não é, entre outras coisas, com a venda ambulante de peixe, instalada em pleno centro da cidade, nem com uma iluminação que deixa muito a desejar, que Esposende atrai mais turistas e visitantes.

Condições naturais não faltam! É preciso aproveitá-las para que Esposende seja um destino balnear e turístico de referência e de excelência.

* E-mail mmsilvacosta@oninet.pt.

a quinzena

O que aconteceu ...

De 19 a 26 de Agosto decorreu o Festival da Juventude de Esposende, sob o lema "Missão sem Fronteiras".

A presente edição, aproveitando o facto de se comemorar em 2001 o Ano Internacional do Voluntariado e a presença da AMI - Assistência Médica Internacional, teve como objectivo a sensibilização e a angariação de fundos para esta organização não governamental.

Durante uma semana foram diversas as actividades realizadas, desde o festival "Portas do Rock",

passando pela actuação de bandas, como os "GNR" e os "Milénio".

A semana da juventude, que contou também com diversas figuras do meio artístico, encerrou com o espectáculo "Amar Amália", com a participação da actriz Rita Ribeiro.



Os 429 anos da Municipalidade foram comemorados no passado dia 19 de Agosto, data em que D. Sebastião, em 1572, outorgou a carta régia que concedia ao lugar de Esposende a mercê de ser vila e concelho.

A efeméride, a que se associa, a elevação a cidade, foi solenizada com sessão pública nos Paços do Município, contou com a presença de representantes das cidade geminadas de Ozoir-la-Ferrière (Fran-

ça) e S. Domingos (Cabo Verde) e de personalidades concelhias.

Na ocasião, para além da atribuição das distinções, a que nos referimos em edição anterior, teve lu-



gar o acto de entrega de chaves a 10 famílias carenciadas, a realojar na Habitação Social de Pinhote, em Marinhas.

No passado dia 18 de Agosto, o nosso ilustre conterrâneo, Eng.º João Maria de Oliveira Martins apresentou um trabalho de investigação sobre a genealogia de cerca de 600 esposendenses, com interesse e importância para a história de Esposende.

e o que vai acontecer ...

Noite do Fado

No próximo dia 15 de Setembro, realiza-se no Auditório Municipal, a III Grande Noite do Fado, numa organização da Associação Cultural Organizadora de Festivais Amadores, com o apoio da Câmara Municipal, iniciativa que pretende divulgar fadistas amadores.

Tango em Esposende

O Auditório Municipal vai ser palco das comemorações dos "100 Anos de Tango", no dia 22 do corrente, cujo espectáculo conta com a participação do grupo Porto Tango e a presença, entre outros, de Oscar Flecha, Jan Pipal, Manuel Vidal, David Lloyd e Jorge Silva.

Passeio de Idosos

Os idosos do concelho com idade igual ou superior a 65 anos podem inscrever-se num passeio à cidade de Lamego, no próximo dia 22 de Setembro, organizado pela Câmara Municipal.

O almoço é de responsabilidade de cada participante.

Exposições

Abre ao público, no próximo dia 17, uma exposição de pintura de Joel Duarte, no Posto de Turismo de Esposende.

No mesmo local encontra-se patente, até ao dia 16, uma outra exposição de pintura de Olga Guedes e de Rosário Pedro.

Senhora da Bonança

Realizam-se no próximo fim de semana, dias 7, 8 e 9 de Setembro, as tradicionais festividades da Senhora da Bonança, no lugar do mesmo nome, em Fão.

Trata-se de uma romaria bastante enraizada na classe piscatória do nosso concelho.

JORNAL DE ESPOSENDE

Propriedade:

Jornal de Esposende, Soc. Editora, L.da
Capital social: 1.500.000\$00 - Pessoa Colectiva n.º 502054719
Registada sob o n.º 342 na C.R.C. de Esposende
Sócios detentares de mais de 10% do capital social:
Fátima Maria Porto Soares da Silva Costa (Gerente); Teresa de Jesus Porto Soares da Silva Costa, Pedro Emanuel Porto Soares da Silva Costa e Manuel Nuno Porto Soares da Silva Costa
Registado no Instituto da Comunicação Social sob n.º 106125

Redacção e Administração:

Praça do Município, 4 - 1.º Esq.º • Telef. 253 963 698
4740-223 Esposende
E-mail: jornalesposende@oninet.pt

Coordenador da Redacção: M. M. da Silva Costa

Correspondentes: Manuel Alves Caseiro (Antas); Marlene Sofia Tarrío (Apúlia); Prof. José da Costa Amorim (Belinho); Manuel Ferreira Vieira (Fão); António Gonçalves Viana (Fonte Boa/Rio Tinto); Dídimo Victor H. Mesquita (Forjães); Fernando Pereira Marques (Gandra); Paulo José dos Santos Lopes (Gememes); António Fernando Cepa (Mar).

Colaboradores: Dr. Manoel Sobral Torres; Dr. António Nogueira A. Pereira; Dr. Agostinho Pinto Teixeira; Dr. António Martins de Oliveira; Dr. João Viana Antunes; Dr. Manuel A. Penteador Neiva; Piedade Enes Silva; Altamiro Almeida Marques; João do Minho; Eng.º João Pereira de Barros; Dr. Carlos A. Brochado de Almeida; António Mário; Dr. Lauro Martins; Zé Mário; Alberto Codeço.

Repórter Fotográfico: Manuel Costa e Foto Bit

Paginação: M. M. e Manuel Morim

Impressão: Gráfica de Barrocelas, Lda.
Trav. da Moagem - 4905 BARROSELAS

Assinaturas:

Anual 2.000\$00 - (Europa) 2.500\$00 - (Extra Europa) 2.800\$00 (IVA incluído)
De Amigo (mínimo) 3.000\$00

Tiragem média mensal: 3.200 ex.

(Os artigos publicados são da responsabilidade dos autores, não traduzindo necessariamente a opinião do Jornal).



a cidade

Expozende divulga actividades da região

A Associação Comercial e Industrial de Esposende promoveu a 1ª Feira de Actividades Económicas de Esposende, na Escola Secundária Henrique Medina, de 1 a 9 de Setembro, com o patrocínio da Câmara Municipal de Esposende e organização do Parque de Exposições de Braga.

O certame, que contou com 50 expositores do concelho de

Esposende e uma meia dúzia de fora com mostras da Indústria, artesanato, máquinas, mobiliário, veículos, alimentação, agricultura, bancos, turismo, novas tecnologias, comunicação e serviços, foi inaugurada no dia 1 de Setembro, às 15 horas, com a participação de inúmeras individualidades políticas, sociais e económicas, encerrando no dia 9, pelas 20 horas. A perspectiva, segundo o presidente da ACICE, José Faria, a Expozende será uma mostra temática a realizar anualmente em Esposende.

Fruto do bom relacionamento da ACICE com a Autarquia, com a Gestão da Escola Secundária, com o PEB e com os sócios, esta feira significa um enorme esforço da sua promotora, porque é a



primeira mostra, porque Esposende ainda não tem parque de exposições e porque as motivações do povo esposendense para este tipo de eventos estão longe de ser as ideais.

Porque é extremamente importante conhecer para comprar e ou vender, porque se pode aprender com a experiência e saber dos outros, porque temos de conhecer as vir-

tualidades e potenciais do nosso concelho, porque as obras valem por si, diria um dos organizadores, a feira partiu com sabor a êxito e dará força, certamente, para novas e mais participativas edições em anos próximos.

A edição/2002 será certamente diferente para melhor, pois está desde já garantida a participação de 50% dos expositores presentes na edição deste ano, mais 25% daqueles que não tiveram essa possibilidade.

A.M.

Promoção Ambiental

No âmbito do projecto de Educação Ambiental a Câmara Municipal vai promover mais uma vez concurso "Prémio Esposende Ambiente 2001".

O concurso tem como principal objectivo a promoção ambiental no seio da comunidade concelhia, pretendendo a envolvência de todos aqueles que têm um papel preponderante na preservação dos recursos naturais e na divulgação de valores ambientais essenciais a um desenvolvimento sustentado.

Através deste concurso é feito o desafio para que, colectiva ou individual-

mente, sejam desenvolvidas acções de sensibilização, educação ou preservação, independentemente do tema escolhido para o efeito.

Os trabalhos a apresentar, até ao dia 31 de Outubro, em forma de relatório, poderão fazer-se acompanhar por suportes audiovisuais pretendidos e deve ser entregues na Câmara Municipal, em conformidade com o regulamento aprovado, que pode e deve ser consultado.

Serão atribuídos prémios para as seguintes modalidades: Freguesia, Escola, Indústria, Comércio, Associação e Município.

Prémio
Esposende
Ambiente 2001

AUTÁRQUICAS 2001

Comissão dirigirá processo autárquico dos populares no concelho

A organização e direcção de todo o processo autárquico no concelho de Esposende do CDS/PP, com vista às próximas eleições autárquicas, vai ser da responsabilidade da Comissão Política Distrital de Braga em conjunto com uma Comissão Eleitoral a constituir, que será formada

"por históricos e militantes do Partido e da JP de Esposende".

Através de um comunicado à imprensa, do passado dia 4, o presidente daquela distrital, informa que tal decisão resulta do mandato conferido pela Comissão Directiva Nacional do CDS/PP

à referida estrutura partidária.

Os Populares "para que não restem quaisquer dúvidas" reafirmam a sua intenção de apresentarem "candidaturas próprias e com espírito de vitória" às próximas eleições de Dezembro, tencionando fazer a sua divulgação durante o corrente mês.

S. B. L.

Assistência de pronto socorro
24 HORAS PERMANENTES

COMÉRCIO DE COMPONENTES AUTO. LDA.

IMPORTAÇÃO E EXPORTAÇÃO DE CARROS E MATERIAL AUTOMÓVEL

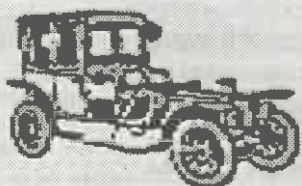

Sede: Rua Camendador Rodrigo Leite, N.º 25
Telef. (Resid.) 253 961 526 / 253 964 219
SECÇÃO DE PEÇAS: Telef. 253 969 300 (8 linhas)
Fax: 253 969 309 - Telemóvel 96 507 45 19 / 93 507 45 19
Lugar do Bouro - Gandra - 4740 ESPOSENDE

Falecimentos

Maria José de Barros Nibra

Acometida de doença súbita, faleceu no passado dia 13 de Agosto, no Hospital de S. João, no Porto, onde momentos antes tinha dado entrada, Maria José de Barros Nibra, de 46 anos de idade, natural e residente nesta cidade, casada com Manuel Pinto de Jesus Nibra.

A notícia do seu falecimento causou surpresa, não só pelo facto de se tratar de uma pessoa jovem, e socialmente conhecida, devido à sua actividade profissional, mas também por pertencer a uma das mais numerosas famílias esposendenses, dos "Torcatos", que nos últimos anos tem sido vítima com a morte de alguns dos seus entes queridos.

O seu corpo esteve em câmara ardente na Igreja da Misericórdia, onde foram celebradas as cerimónias fúnebres, no feriado, dia 15, e donde partiu o féretro para o Cemitério Municipal, tendo sido sepultada em jazigo de família.

Jornal de Esposende apresenta à família enlutada, sentidos cumprimentos de pesar.

Diana Alexandra da Costa Rodrigues

No passado dia 21 de Agosto, o inesperado falecimento da jovem Diana Alexandra da Costa Rodrigues, solteira, de 23 anos de idade, recentemente licenciada em Arquitectura Paisagística, filha de Manuel dos Passos Laranjeira Rodrigues e de Maria Rosa Vieira da Costa, a residir no lugar de Barral, Palmeira, causou consternação.

O óbito da infortunada jovem ocorreu também no Hospital de S. João, no Porto, para onde tinha sido transferida, depois de acometida de doença súbita durante a madrugada do referido dia.

O seu corpo esteve em câmara ardente na Igreja da Misericórdia, por onde passaram colegas e amigos da família que participaram nas cerimónias fúnebres, realizadas no referido templo, seguindo em cortejo até ao Cemitério Municipal, onde foi sepultada em jazigo de família.

Jornal de Esposende apresenta à família enlutada em particular ao nosso particular amigo Manuel Passos, sentidos cumprimentos de pesar pelo falecimento de sua filha.

ESPOAUTO - COM. IND. AUTOMÓVEIS, LDA.

EXPOSIÇÃO E VENDAS - Av. Valentim Ribeiro, s/n.º - 4740-208 ESPOSENDE - Telef. 253 964 255 - Fax 253 96 33 13

ESCRITÓRIOS - Telefones 253 969 180 (oito linhas) - Fax 253 969 184

ASSIST. TÉCNICA - Telef. 253 969 185 - Fax 253 96 91 84 - Secção de Peças 253 969 188

BOURO
4740-473 GANDRA ESPOSENDE



PEUGEOT

“WOLVERINE – SOS ESPOSENDE...”

Altamiro A. Marques

“Se o comportamento da Wolverine Portuguesa for o mesmo da sua sede americana - o que é praticamente uma certeza, a empresa construirá em grande escala tubos para aparelhos de ar condicionado e de refrigeração.”

A construção das instalações da Wolverine vai de vento em pópa, para proveito nomeadamente do “bom-bástico” ex-deputado e ex-presidente da Assembleia Municipal de Esposende, com o fanático apoio de alguns acólitos, que, por politiquice ou miopia, apoiam este projecto de alma e coração...

Na sua propaganda inquinada, falam em 500 operários, quando o número de colaboradores - 80 a 90% licenciados e na obrigação de falar e escrever inglês e francês - é de apenas 51... São 51 postos de trabalho que estão em causa, versus toda a população de Esposende, infra-estruturas hoteleiras, hotéis, turismo, etc., onde a atmosfera e o rio Cávado estão implicados.

Todo este assunto, que veio no Diário da República de 30 de Março último, forma uma nebulosa, pelo que a Quercus - oxalá que vença - já apresentou uma queixa no Parlamento Europeu e ao Comissário Europeu do Ambiente. Se o comportamento da Wolverine Portuguesa for o mesmo da sua sede americana - o que é praticamente uma certeza, a empresa construirá em grande escala, através duma “indefinida tecnologia avançada”, tubos para aparelhos de ar condicionado e de refrigeração.

Como veio publicado no Correio do Minho de 6 de Março último, feito em parceria por Ana Paula da Silva Correia e José Rodrigues Ribeiro - que um fanático nos disse ser tudo mentira, por serem da esquerda - como se o ambiente tivesse esquerda e direita - os produtos utilizados no fabrico são respectivamente o Triclorostano, alumínio, arsénio - que mata ratos e formigas... - compostos de crómio, cobre, hexacloroetano, chumbo, manganês, níquel, ácido sulfúrico, zinco e compostos de zinco. Tendo consultado um livro sobre a metalurgia do cobre, verificamos que existe uma liga metálica chamada cobre branco (cuivre blanc) composta por cobre-arsénio-zinco. A preparação desta liga obriga à fusão destes metais e metalóide, com vapores para a atmosfera e escorrências, que nem o piramidal e agora em demonstração, equipamento de tratamento, chegado dos EE.UU. será capaz de reter... Por outro lado, a presença de crómio e de níquel implica tratamentos em tintas de galvanoplastia, que contém normalmente cianeto - um dos venenos mais mortais que se conhece...

Quando, em 1988, recorremos, como Delegado da Assembleia Municipal de Esposende para os Assuntos Eco-

lógicos, à Comissão Parlamentar do Poder Local e Ambiente - de que era Presidente o nosso actual Primeiro Ministro, Eng.º António Manuel de Oliveira Guterres - sobre os graves problemas do Cávado e após visita ao rio e comprovação do deplorável estado de poluição das águas, por parte dos deputados Manuel Lage, Ilda Figueiredo, Manuela Santos e o dito “bom-bástico” então deputado, Eng.º António Fernandes Ribeiro, acabámos por receber um escrevinhado relatório assinado por este último, onde a Comissão Parlamentar se desligava do assunto, embora confirmando os factos. Por aqui vemos a aptência que o Eng.º António Fernandes Ribeiro já tinha pela causa ecológica e ambiental... desprezando assim a sua própria terra natal. Em 1989 surgiu outra catástrofe ecológica que voltou a inviabilizar a água dos S.M.A.S. de Esposende... então por culpa de Barcelos.

Com tais antecedentes, que os sete volumes do nosso “Livro Negro do Cávado” podem provar até à exaustão, que confiança poderemos ter agora?!!!

Esperamos sinceramente que a Quercus ganhe a causa e passe assim o pesadelo. Deus queira!



Cartas ao
Director

Serviços Comerciais da EDP Um balcão que não pode fechar!

Constou-me, o que me custa a acreditar, que o balcão em Esposende dos Serviços Comerciais da EDP vai encerrar as suas portas.

E digo que me custa a acreditar, dado que este balcão presta serviços a cerca de 20 000 utentes, que em caso de encerramento teriam de deslocar-se para Viana ou Barcelos, vindo assim a sua vida grandemente prejudicada.

Por experiência própria constatei que estes serviços, na nossa cidade, têm a atender funcionário competentes, simpáticos e duma grande eficiência.

Assim, através deste jornal, lanço um alerta em nome de todos os utentes, para que a Administração da EDP não concretize esta ideia.

Tenho a certeza que este alerta, em nome dos 20 000 utentes, possa demover qualquer intenção ou hipótese de encerramento dos serviços comerciais da EDP em Esposende, pois a tornar-se realidade seria um mau serviço prestado a todos nós.

Termino com este renovado pedido:

**POR FAVOR NÃO ENCERREM OS SERVIÇOS
COMERCIAIS DE ESPOSENDE!
TODOS NÓS AGRADECEMOS!**

António Tinoco

Preservar o património

Soube há dias que as obras que estão a ser feitas na Igreja Matriz de Esposende, englobam uma alteração à planta estrutural do edifício.

Segundo consta, porque nada foi dito à população de Esposende, pretende-se demolir uma capela, bastante antiga, que faz parte integrante de um património desta cidade, para construir uma capela mortuária.

Tal demolição vai, de acordo com especialistas, prejudicar o interesse e o valor do património em causa, porque altera a sua traça original.

Os esposendenses não podem deixar que se estrague a nossa igreja matriz.

Aqui fica esta chamada de atenção, esperando que as entidades responsáveis também se preocupem na preservação do património desta terra.

José Silva

SAÚDE INFANTIL

Nova vacina

Desde o início do mês de Julho que está disponível, em Portugal, uma nova vacina, que tem sido referida como «contra a meningite».

Para melhor informação dos pais que, naturalmente, se interrogam se a deveriam administrar aos filhos ou não, e que estarão eventualmente confundidos, porque até já existia «vacina contra a meningite» que faz parte do Programa Nacional de Vacinação, decido que seria útil prestar estes esclarecimentos.

Então vamos por partes.

Primeiro: há vários tipos de

meningite, conforme o «microbio» que provoca a infecção. Podem distinguir-se dois grandes grupos, as meningites víricas e as bacterianas. As primeiras são habitualmente benignas e raramente nos preocupam. As segundas são provocadas por bactérias e, essas sim, podem ser graves.

Das muitas bactérias que podem originar uma meningite, há três principais, que pela sua frequência e gravidade respondem pela grande maioria dos casos graves. Uma dessas três chama-se Haemophilus Influenza, mas contra esta dispomos já de uma vacina, a tal que já faz parte do calendário vacinal. Esta é de tal modo eficaz que desde que se iniciou o seu uso em grande escala nunca voltei a ver uma meningite provocada por essa bactéria.

A segunda bactéria que

provoca meningite é o Meningococo, que dá a temida e popularmente chamada «meningite das pintas pretas». Os estudos para uma vacina contra esta meningite estão avançados e penso que estará disponível brevemente.

A terceira bactéria é o Pneumococo. É precisamente para prevenir estas infecções (principalmente as meningites) que surgiu agora a nova vacina.

Ela pode ser dada a crianças até aos cinco anos, mas tem a sua indicação fundamental em crianças até aos dois anos. Se a vacinação se iniciar antes dos 6 meses, deverão ser feitas três doses com 2 meses de intervalo e um reforço após o primeiro ano. Se a vacinação se iniciar no segundo semestre de vida bastam duas doses e o reforço. No segundo ano de vida bastam duas doses, sem reforço. A

partir do segundo ano basta uma dose.

Recomendo esta vacinação, pelo menos das crianças até aos dois anos.

Mas, há sempre um mas... a má notícia é que a vacina é cara. Cada dose custa cerca de 14.000\$00 e ainda não é participada. Espera-se que o venha a ser, mas poderá ainda demorar muito. Para já terão que ser os pais (Os que puderem...) a assumir esta despesa. Mas não posso deixar de pensar que se calhar bastaria 1% do dinheiro que se vai gastar no Euro 2004, para vacinar todas as crianças de Portugal. E, provavelmente, com uma gestão rigorosa, o Euro 2004 far-se-ia na mesma, apenas com 99% do orçamento. Mas isto digo eu, que não sou nem político nem fanático do futebol. Sou apenas um pediatra...

Expo-Zende (2)

Prolongado o estuário, RIO-E-MAR-EM-UNÍSSONO
Da leve brisa dos meados de Maio, já quente
O promontório de gaivotas expostas ao sol
Na pequena faixa d'areia, onde pedaços de madeira
Lembram esculturas erguidas.

O Farol, sentinela-de-pescadores-à-linha,
No sustentáculo das reformas-a-tempo-de-lazer.
Muro envolvente do debruçar contemplativo
Silêncios contidos da dimensão oceânica
Êxtases vivificados em parques instantes
Céu azul, pintado de poucas nuvens brancas
Borbulhar de quietude, quadro nítido de serenidade.

Paraíso cuja Primavera tardia, convida
Um dos tais aprazíveis lugares
Em que compensa sonhares...

Francisco José Gonçalves
Maio 2 mil e 1

João de Barros
Engenheiro

CONSTRUÇÃO CIVIL
BARRAGENS
INFRA-ESTRUTURAS INDUSTRIAIS

ENGENHARIA & ARQUITECTURA - PROJECTOS, COORDENAÇÃO E FISCALIZAÇÃO, LDA.



as freguesias

Inaugurado o Centro Cultural Rodrigues de Faria

Desde o passado dia 2 de Agosto, data em que foram inauguradas as obras de remodelação e adaptação das Escolas Rodrigues de Faria, em Centro Cultural, a vila de Forjães passou a dispôr de uma mais valia patrimonial e cultural.

Na cerimónia de inauguração, presidida pelo presidente da Câmara, este lembrou aos forjanenses presentes que a nova infraestrutura devia ser orgulho para a população de Forjães, não só pelo seu significado do pas-

sado, mas também pela importância que passa a ter para o futuro, como centro dinamizador.

O novo Centro Cultural nasce da recuperação, em duas fases, da Escola Rodrigues de Faria, edifício de grande valor arquitectónico e de especial importância para a população de Forjães.

Nele passa a funcionar a sede da Junta de Freguesia, a partir do mês de Setembro, compreendendo ainda uma sala de exposições, uma biblioteca, um auditório para



espectáculos, um bar e um museu de artesanato local.

A inauguração foi assinada pela abertura de exposições das associações locais e

do artista plástico Mendanha, que expôs pela primeira vez em Forjães, para além de um espectáculo com o grupo "Vozes do Fado".

Jovens de Esposende em Taizé

Um grupo de quarenta jovens do concelho esteve no passado mês de Agosto, na comunidade de Taizé, perto de Lyon, em França:

Durante uma semana, estes jovens, acompanhados pela equipa da Pastoral Juvenil do Arciprestado, liderada pelo Pe. Cândido Sá, pároco de Gandra, estiveram presentes num encontro mundial que reuniu cerca de 4 000 jovens de todo o mundo.

Durante a sua permanência em Taizé, os jovens do nosso concelho tiveram a oportunidade de contactar com juventude de outras raças, culturas e religiões, participando em actividades por grupos constituídos por outros jovens mas de nacionalidades diferentes.

A viagem, incluindo a permanência na Comunidade de Taizé, que decorreu de 18 a 27 de Agosto, foi realizada em autocarro

Foi "uma experiência nova, intensa e fecunda" de espiritualidade para estes jovens esposendenses que ainda tiveram a oportunidade de visitar o santuário de Nossa Senhora de Lourdes.

(Do «Jornal de Esposende», N.º 457, de 6-9-2001)

CARTÓRIO NOTARIAL DE ESPOSENDE

NOTÁRIO Lic. ANTÓNIO GONÇALVES DE SOUSA

CERTIFICO narrativamente para efeitos de publicação, que a folhas sessenta e seguintes do livro de Escrituras Diversas n.º 154-E, deste Cartório, foi exarada uma escritura de justificação notarial com a data de vinte e nove de Agosto de dois mil e um, na qual:

ABÍLIO DE SÁ ALVES e mulher MARIA TERESA AMORIM DA CUNHA ALVES, casados sob o regime da comunhão geral, residentes no lugar da Estrada Nova, da freguesia de Vila Nova de Anha, do concelho de Viana do Castelo, de onde são naturais.

DECLARARAM:

Que, são donos e legítimos possuidores com exclusão de outrem, de um prédio rústico composto por cultura de regadio com videiras em ramada, sito no lugar da Cerca, da freguesia de Forjães, deste concelho, com a área de trezentos e quarenta metros quadrados, a confrontar do norte, sul e poente com caminho e do nascente com David Sá Alves, não descrito na Conservatória do Registo Predial deste concelho, inscrito na matriz em nome do justificante marido sob o artigo 791, com o valor patrimonial de 5.117500 e o atribuído de CEM MIL ESCUDOS.

Que não possuem título formal que lhes permita registar na competente Conservatória o identificado prédio, mas que, no entanto, entraram na posse do mesmo, há mais de vinte anos, através de partilha meramente verbal feita por óbito de David António Alves, casado, residente que foi no dito lugar de Cerqueiral, por volta do ano de mil novecentos e setenta e três.

Que, sempre estiveram e se têm mantido na posse e fruição do identificado prédio, há mais de vinte anos, cultivando-o, colhendo os seus frutos, pagando impostos e administrando-o com ânimo de quem exerce direito próprio, fazendo-o de boa fé, por ignorarem lesar direito alheio, pacificamente, porque sem violência, contínua e publicamente, com conhecimento de toda a gente, sem interrupção ou oposição de quem quer que seja.

Que, dadas as enunciadas características de tal posse, adquiriram o identificado prédio por USUCAPIÃO, não dispondo todavia, dado o modo de aquisição, de documento ou título formal que lhes faculte a prova do seu direito, base do registo que pretendem fazer a seu favor.

E, para suprir a falta de título, prestam estas declarações para efeitos de primeira inscrição no Registo Predial.

Está conforme o original na parte transcrita e na certificada.

Cartório Notarial de Esposende, 29 de Agosto de 2001.

O Escrit. Sup.
(Assinatura ilegível)

CARCLASS APOIA O GOLF Hugo Lages FOI O MELHOR

No dia 26 de Agosto realizou-se, no Campo de Golf da Quinta da Barca, mais um jogo de Golf com o apoio da CARCLASSE S. A.

Com a participação de 96 Jogadores, desde cedo e num dia convidativo, os 9 buracos do campo começaram a ser o alvo da atenção dos participantes. Havia muitos prémios e a bicicleta da Mercedes, no valor de 350 contos, seria entregue ao vencedor do «Hole in One».

Caminhando para o campo ou recolhendo à sede, os jogadores tiveram oportunidade de ver os diversos modelos da Mercedes expostos na Quinta, que respondiam a todos os gostos. Puderam apreciar, ainda, a enorme gama de complementos da marca expostos para gáudio de uns e para oferta aos melhores em campo:

1º Gross Sócios, Hugo Lages; 1º Nett Sócios, Fernando Azeredo; 2º Nett Sócios, Manuel Teixeira Rodrigues; 1º Gross Convidados, Julião P. Leite; 1º Nett Convidados, José Monteiro; 2º Nett Convidados Amândio Baião; Drive mais longo, Homens, Manuel Oliveira; Drive mais longo, Senhoras, Clara Osório; Bola mais perto do Buraco, José Monteiro. Os bafejados com a sorte receberam prémios da Mercedes, nomeadamente miniaturas de futuros modelos da marca.



Fonte Boa

Festa do ATL

No passado dia 11 de Agosto realizou-se a festa das crianças do Jardim de Infância desta localidade.

Organizada pelas Educadoras, com a colaboração da

Associação de Pais, teve teatro e a actuação do rancho de folclore infantil, finalizando com um lanche, em que participaram as crianças, os pais e educadoras.

Falecimentos

☆ No dia 16 de Agosto, faleceu Manuel António Sampaio de Lima, de 75 anos de idade, casado com Maria dos Anjos Brás, de Rio de Moinhos, Marinhas.

☆ No dia 23 de Agosto faleceu no Lar de Fão Regina de Jesus Abreu Lima, de 58 anos de idade, solteira, de Rio de Moinhos, Marinhas.

☆ No dia 24 de Agosto faleceu na freguesia de Rio Tinto, donde era natural, António Gomes da Silva, de 90 anos de idade.

☆ Após brutal acidente

faleceu no passado dia 29 de Agosto o jovem Cristiano Filipe Vale da Fonte, de 16 anos de idade, natural de Apúlia e residente em Fonte Boa, filho de Álvaro Vinhas da Fonte e de Albina Machado do Vale.

☆ No passado dia 26 de Agosto faleceu no Hospital de S. João, no Porto, Maria Lucinda M. da Costa Maciel, natural e residente em Gemeses, e seu filho que nasceu já sem vida.

JE apresenta a todas as famílias enlutadas sentidos cumprimentos de pesar.

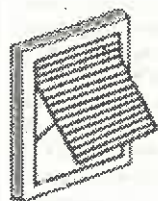

MONTAGEM E REPARAÇÃO DE ESTORES E PERSIANAS

Luis Ferreira

Quinta da Espinheira
Arcozelo - 4740 BARCELOS

Telef.: 253 82 18 67
Telem.: 96 808 2688



DOUROCABE e PORTUCALE

Escolas Credenciadas pelo
I.E.F.P. e INOFOR

Curso CABELEIREIRA/O

Cabeleireira/o de senhoras
Cabeleireira/o de homens

Financiamento para instituto próprio

Carteira Profissional

Emprego p/ contrato

Curso ESTETICISTA

Massagista
Manicura - Pedicura (c/ depilação)

V. N. FAMILIÇÃO: Rua de S. Vicente (Edif. S. Vicente) - Lojas 8, 9 e 10 - Telef. 252 377 928

PORTO: Rua de Camões, 105 - Telf. 22 339 28 70 - VISEU: Rua Dr. Bernardo Pais de Almeida, 14-H. Telf. 232 435 399 - LISBOA: Rua Leopoldo Almeida, 2-B - Telf. 21 758 36 68



AGRADECIMENTO

Raquel de Jesus Gomes (D.ª Idalina)

Seu Marido José de Lima, filha, irmãos, sobrinhos e cunhados vêm por este meio e muito reconhecidamente, agradecer a todas as pessoas que por qualquer modo lhes manifestaram o seu pesar e solidariedade, aquando do falecimento e funeral desta sua ente querida. Manifestam, ainda, o seu profundo reconhecimento de gratidão a todos quantos se dignaram assistir às missas de 7.º e 30.º dias.

Gandra, 4 de Setembro de 2001.

A FAMÍLIA



AGRADECIMENTO

Diana Alexandra da Costa Rodrigues

Seus Pais, Avô e Irmã vêm por este meio agradecer afectuosamente a presença e participação de todas as pessoas das suas relações e amizade, que lhe manifestaram o seu pesar pelo falecimento do seu ente querido e se dignaram participar nas cerimónias fúnebres e na Missa do 7.º dia, ou que, de qualquer outra forma lhe testemunharam a sua solidariedade neste momento difícil.

Esposende, 5 de Setembro de 2001.

A FAMÍLIA

PRECISA-SE**Desenhador**

Com experiência em Auto Cad para Escritório de Arquitectura, localizado em Esposende, horário completo, indicando o vencimento pretendido, em carta a este Jornal.

(Do «Jornal de Esposende», N.º 457, de 6-9-2001)

CARTÓRIO NOTARIAL DE ESPOSENDE

NOTÁRIO - Lic. ANTÓNIO GONÇALVES DE SOUSA

CERTIFICO narrativamente para efeitos de publicação, que a folhas setenta e quatro e seguintes do livro de Escrituras Diversas n.º 154-E, deste Cartório, foi exarada uma escritura de justificação notarial com a data de trinta de Agosto de dois mil e um, na qual:

ARMINDO RODRIGO VIEIRA LEITE e mulher MARIA EMÍLIA TÁRTARO MACHADO, casados sob o regime da comunhão geral, residentes na Rua Infante Santo, n.º 33, 6.º, da cidade do Porto, ela natural da freguesia de Louro do Ouro, do concelho do Porto, e ele da freguesia de Soalhões, do concelho de Marco de Canaveses.

DECLARARAM:

Que, são donos e legítimos possuidores, com exclusão de outrem, de um prédio rústico composto por pinhal, no sítio da Demanda, da freguesia de Gandra, deste concelho, com a área de mil quatrocentos e oitenta metros quadrados, a confrontar do norte com Domingos Ferreira Azevedo e caminho particular, do sul com Albino Martins Viana, do nascente com José Albino Lima Faria e Jorge Manuel Figueiredo Cunha e do poente com Manuel Novais Santa Marinha, não descrito na Conservatória do Registo Predial deste concelho, inscrito na matriz em nome do justificante marido, sob o artigo 207, com o valor patrimonial de 3.328\$00 e o atribuído de SEIS MILHÕES DE ESCUDOS.

Que não possuem título formal que lhes permita registar na competente Conservatória o identificado prédio, mas que, no entanto, entraram na posse do mesmo, há mais de vinte anos, através de doação meramente verbal feita por José Armindo Monteiro Leite e mulher Maria Vieira, residentes que foram no Bairro do Amial, da cidade do Porto, por volta do ano de mil novecentos e setenta.

Que, sempre estiveram e se têm mantido na posse e fruição do identificado prédio, há mais de vinte anos, colhendo os seus frutos, pagando impostos e administrando-o com ânimo de quem exercita direito próprio, fazendo-o de boa fé, por ignorarem lesar direito alheio, pacificamente, porque sem violência, contínua e publicamente, com conhecimento de toda a gente, sem interrupção ou oposição de quem quer que seja.

Que, dadas as enunciadas características de tal posse, adquiriram o identificado prédio por USUCAPIÃO, não dispondo todavia, dado o modo de aquisição, de documento ou título formal que lhes faculte a prova do seu direito, base do registo que pretendem fazer a seu favor.

E, para suprir a falta de título, prestam estas declarações para efeitos de primeira inscrição no Registo Predial.

Está conforme o original, na parte transcrita e na certificada.

Cartório Notarial de Esposende, 30 de Agosto de 2001.

O Notário,
(Assinatura ilegível)

Novas Licenciadas**Célia de Lemos Morgado**

No passado dia 25 de Maio, licenciou-se em Farmácia, na Faculdade de Nantes, França, a menina Célia de Lemos Morgado.

Parabéns à nova doutora, que conseguiu a sua licenciatura com grande empenho.

Fazemos votos que esta jovem Marinhense (natural do lugar de Pinhote) tenha uma carreira de sucesso.

Parabéns à Dr.ª Célia e aos seus pais-

Filipa Maria Carvalho Loureiro

No dia 25 de Julho p.p., Esposende passou a contar com mais uma licenciada, de seu nome Filipa Maria Carvalho Loureiro.



A nova doutora conseguiu o canudo de História (Ramo Científico), na Universidade do Minho.

Mais uma esposendense que atinge os seus objectivos, por isso fazemos parta que futuro lhe sorria.

**ZENDENSINO - Cooperativa de Ensino IPRL**
ESCOLA PROFISSIONAL DE ESPOSENDE

Recrutamento de pessoal docente ano lectivo 2001/2002

A Escola Profissional de Esposende admite pessoal docente com habilitações exigidas para o Ensino Secundário para leccionar na área Técnica, Tecnológica e Prática dos Cursos:

- Turismo Ambiental e Rural
- Animação Sociocultural
- Hotelaria/Restauração, Organização e Controlo
- Informática Aplicada

Enviar candidatura contendo currículo detalhado e cópia do certificado de habilitações para:

Escola Profissional de Esposende
Rua Amador Campos
4740-335 Póvoa
Telef. 253832779 Fax 253863618

**Atendimento Permanente**

Clinica Geral
Enfermagem
Análises Clínicas
Radiologia
E.C.G.

Especialidades Clínicas

Alergologia
Angiologia
Cardiologia
Cirurgia Geral
Cirurgia Plástica
Cirurgia Vascular
Dermatologia
Endocrinologia
Ginecologia/Obstetrícia
Neurologia
Oftalmologia
Ortopedia
Otorrinolaringologia
Pneumologia
Psiquiatria
Senologia
Urologia

**Serviços de Diagnóstico**

Análises Clínicas
Cistoscopia
Densitometria Óssea
Ecografia
Ecografia Ocular
E.C.G.
Endoscopia
Mamografia
Radiologia

Acordos

ARS Norte (Região Norte)
ADMA (Marinha)
ADME (Exército)
ADMFA (Força Aérea)
ADMG (GNR)
ADSE
CGD Depósitos
AXA Seguros
MAPFRE Seguros
LUSITÂNIA
SAD/PSP (PSP)

A
SUA
SAÚDE
É A
NOSSA
RAZÃO
DE EXISTIR

SANTA CASA DA MISERICÓRDIA DE ESPOSENDE
Avenida Dr. Henrique Barros Lima
4740-203 ESPOSENDE
Telef. 253 965 116/253 965 119 - Telef./Fax. 253 964 265

96.1
RÁDIO ONDA VIVA
Líder de Audiências
Praça dos Combatentes, 15 - Póvoa de Varzim

Piscinas Foz do Cávado
ESPOSENDE

LAZER	Mensalidades	
	Jovens	Adultos
Aprendizagem Geral	3 200\$00	4 000\$00
Lazer Regular	4 000\$00	5 000\$00
Lazer Regular - Família:		
Até ao 3.º elemento	2 000\$00	2 500\$00
A partir do 4.º elemento	1 500\$00	2 000\$00

VENDEDOR DE MATERIAIS DE CONSTRUÇÃO

Empresa sólida e conceituada no mercado, necessita para os seus quadros de um vendedor de materiais de construção para serviço externo nas zonas de Barcelos, Esposende, Póvoa, Vila do Conde, etc., com experiência e disponibilidade imediata ou a breve prazo.

OFERECE-SE:

Boa gama de produtos com preços competitivos.
Viatura.
Salário base.
Comissão sobre vendas
Guarda sigilo se estiver empregado.
Resposta a este jornal ao n.º 1, com *curriculum vitae*



Rua do S.º António, 9 - Palmeira de Faro - 4740-596 ESPOSENDE - Tel: 253 98 61 40

(Do «Jornal de Esposende», N.º 457, de 6-9-2001)

CARTÓRIO NOTARIAL DE ESPOSENDE

NOTÁRIO - Lic. ANTÓNIO GONÇALVES DE SOUSA

CERTIFICO, narrativamente para efeitos de publicação, que a folhas trinta e três e seguintes do livro de escrituras diversas número cento e cinquenta e quatro-E, deste Cartório, foi exarada uma escritura de justificação notarial, datada de vinte e sete de Agosto de dois mil e um, na qual:

MARIA ALICE LARANJEIRA ALVES e marido MANUEL JOSÉ DE SOUSA PUJAL, casados sob o regime da comunhão geral, ela natural da freguesia de Belinho, deste concelho, e ele da de Sé, do concelho do Porto, e residentes na freguesia de Perafita, concelho de Matosinhos,

DECLARARAM:

Que, são donos e legítimos possuidores, com exclusão de outrem, de um prédio rústico composto por pinhal e mato, no sítio das Três Paredes, da freguesia de Mar, deste concelho, com a área de seiscentos metros quadrados, a confrontar do norte com António de Jesus Cepa Laranjeira, do sul com Daniel Martins Maranhão, do nascente com caminho e do poente com Margarida Maria Martins Neiva Soares, não descrito na Conservatória do Registo Predial de Esposende, inscrito na matriz em nome da justificante mulher sob o artigo 1.137, com o valor patrimonial de 1.082\$00 e o atribuído de DUZENTOS MIL ESCUDOS.

Que, não possuem título formal que lhes permita registar na competente Conservatória o identificado prédio, mas que, no entanto, entraram na posse do mesmo, há mais de vinte anos, através de partilha meramente verbal feita por óbito de Maria Pires Laranjeira, casada com Abílio Alves, residente que foi na dita freguesia de Mar, por volta do ano de mil novecentos e sessenta e um.

Que, sempre estiveram e se têm mantido na posse e fruição do identificado prédio, há mais de vinte anos, cultivando-o, colhendo os seus frutos, pagando impostos e administrando-o com ânimo de quem exercita direito próprio, fazendo-o de boa fé, por ignorarem lesar direito alheio, pacificamente, porque sem violência, contínua e publicamente, com conhecimento de toda a gente, sem interrupção ou oposição de quem quer que seja.

Que, dadas as enunciadas características de tal posse, adquiriram o identificado prédio por USUCUPIÃO, não dispondo todavia, dado o modo de aquisição, de documento ou título formal que lhes faculte a prova do seu direito, base do registo que pretendem fazer a seu favor.

E, para suprir a falta de título, prestam estas declarações para efeitos de primeira inscrição no Registo Predial.

Está conforme o original, na parte transcrita e na certificada.

Cartório Notarial de Esposende, 30 de Agosto de 2001.

O Notário,
António Gonçalves de Sousa

(Do «Jornal de Esposende», N.º 457, de 6-9-2001)

CARTÓRIO NOTARIAL DE ESPOSENDE

NOTÁRIO - Lic. ANTÓNIO GONÇALVES DE SOUSA

CERTIFICO narrativamente para efeitos de publicação que a folhas dezoito e seguintes do livro de Escrituras Diversas n.º 153-E, deste Cartório, foi exarada uma escritura de rectificação de justificação notarial com a data de treze de Agosto de dois mil e um, na qual:

ALBERTINO COUTINHO PEREIRA e mulher MARIA EDUARDA DA SILVA SIMÕES, casados sob o regime da comunhão geral, residentes no lugar do Monte, da freguesia de Antas, deste concelho, ela natural dessa freguesia, e ele da de Alvarães, do concelho de Viana do Castelo.

DECLARARAM:

Que, por escritura de vinte e seis de Fevereiro de mil novecentos e noventa e oito, exarada a folhas oitenta e duas e seguintes, do livro número setenta e três-D, de «Escrituras Diversas», deste Cartório, procederam à justificação por usucapião, relativamente a um prédio urbano, composto por casa com dois pavimentos e sótão, destinado a habitação, com logradouro, sito no lugar do Monte, da freguesia de Antas, deste concelho, com a área coberta de cento e sessenta e três metros quadrados e descoberta de dois mil e seiscentos metros quadrados, inscrito na matriz sob o artigo 793, na mesma devidamente identificado.

Que, pela presente escritura, vêm rectificar a citada escritura, mas apenas e só no sentido de que o logradouro do identificado prédio tem a área de mil setecentos e quarenta e sete metros quadrados e não de dois mil seiscentos metros quadrados, como ficou consignado na referida escritura.

E que, assim, nos termos acima expostos, dão como rectificada a citada escritura, mantendo-se em tudo o mais nela constante.

Está conforme o original, na parte transcrita e na certificada.

Cartório Notarial de Esposende, 13 de Agosto de dois mil e um.

O Escriurário Superior,
Manuel dos Passos Pereira Ferreira

(Do «Jornal de Esposende», N.º 457, de 6-9-2001)

CARTÓRIO NOTARIAL DE ESPOSENDE

NOTÁRIO - Lic. ANTÓNIO GONÇALVES DE SOUSA

CERTIFICO narrativamente para efeitos de publicação que a folhas oitenta e seguintes do livro de Escrituras Diversas n.º 153-E, deste Cartório, foi exarada uma escritura de justificação notarial com a data de vinte de Agosto de dois mil e um, na qual:

ADÃO REIS PENTEADO e mulher JACINTA REGADO ARANTES, casados sob regime da comunhão geral, naturais da freguesia de Marinhas, deste concelho e nela residentes, no lugar de Pinhote.

DECLARARAM:

Que, são donos e legítimos possuidores, com exclusão de outrem, de prédio rústico, composto por mato, no sítio do Eirado, da freguesia de Marinhas, deste concelho, com a área de oitocentos e setenta e cinco metros quadrados, a confrontar do norte com José Martins Rodrigues Pardejo e caminho público, do sul com António Cavalheiro Cepa, do nascente com António Neves Pradejo e do poente com Manuel Vicente Moreira, não descrito na Conservatória do Registo Predial deste concelho, inscrito na matriz em nome do justificante marido sob o artigo 819, com o valor patrimonial de 2.039\$00 e o atribuído de DUZENTOS MIL ESCUDOS.

Que, não possuem título formal que lhes permita registar na competente Conservatória o identificado prédio, mas que, no entanto, entraram na posse do mesmo, há mais de vinte anos, através de compra meramente verbal, feita a Ana Martins Domingues e Rosa Martins Domingues, ambas solteiras, residentes que foram no lugar de Pinhote, dita freguesia de Marinhas, por volta do ano de mil novecentos e setenta e nove.

Que, sempre estiveram e se têm mantido na posse e fruição do identificado prédio, há mais de vinte anos, cultivando-o, colhendo os seus frutos, pagando impostos e administrando-o com ânimo de quem exercita direito próprio, fazendo-o de boa fé, por ignorarem lesar direito alheio, pacificamente, porque sem violência, contínua e publicamente, com conhecimentos de toda a gente, sem interrupção ou oposição de quem quer que seja.

Que, dadas as enunciadas características de tal posse, adquiriram o identificado prédio por USUCUPIÃO, não dispondo todavia, dado o modo de aquisição, de documento ou título formal que lhes faculte a prova do seu direito, base do registo que pretendem fazer a seu favor.

E, para suprir a falta de título, prestam estas declarações para efeitos de primeira inscrição no Registo Predial.

Está conforme o original, na parte transcrita, e na certificada.

Cartório Notarial de Esposende, 20 de Agosto de dois mil e um.

A Ajudante,
(Assinatura ilegível)

(Do «Jornal de Esposende», N.º 457, de 6-9-2001)

CÂMARA MUNICIPAL DE ESPOSENDE

AVISO

REVISÃO DO PLANO DIRECTOR MUNICIPAL (PDM)

A Câmara Municipal de Esposende foi autorizada pelo Ministério do Ambiente e do Ordenamento do Território a proceder à revisão do Plano Director Municipal, vulgarmente designado por PDM.

Para o efeito, foi nomeada pelo Governo uma Comissão Técnica de Acompanhamento, constituída por representantes de 9 entidades distintas que, analisará e decidirá sobre as propostas de alteração que a autarquia apresentar.

Porque se pretende que este processo seja o mais transparente e rigoroso possível, decidiu a Câmara Municipal levar a cabo um período prévio de audição pública, em que todos os interessados poderão apresentar propostas de alteração ao PDM, desde que devidamente comprovado o seu interesse.

Assim, informamos todos os municípios de que entre 10 de Agosto e 10 de Novembro de 2001, poderão apresentar na Câmara Municipal propostas de alteração ao Plano Director Municipal de Esposende, através da entrega dos seguintes elementos:

- Requerimento dirigido ao Presidente da Câmara
- Memória descritiva
- Planta de localização
- Título de propriedade
- Fotocópia do bilhete de identidade

Toda a informação poderá ser obtida junto do Chefe da Divisão de Planeamento e Desenvolvimento da Câmara Municipal (às Terças e Quintas-feiras) ou através das Juntas de Freguesia, não havendo portanto necessidade dos interessados recorrerem a serviços privados.

Aproveita-se o ensejo para informar que a Câmara Municipal não dispõe de competência e autonomia para decidir sobre as propostas de alteração apresentadas, limitando-se a encaminhar as mesmas para a Comissão Técnica de Acompanhamento, que dará o parecer final.

Esposende, 10 de Agosto de 2001

(Do «Jornal de Esposende», N.º 457, de 6-9-2001)

CARTÓRIO NOTARIAL DE ESPOSENDE

NOTÁRIO - Lic. ANTÓNIO GONÇALVES DE SOUSA

CERTIFICO narrativamente para efeitos de publicação que a folhas vinte e seis e seguintes do livro de Escrituras Diversas n.º 152-E, deste Cartório, foi exarada uma escritura de justificação notarial com a data de três de Agosto, de dois mil e um, na qual:

ALFREDO GUILHERME MARTINS VIANA e mulher MARIA NARCISO DA SILVA CANUDO, casados sob o regime da comunhão geral, residentes no lugar de Cima, da freguesia de Mar, deste concelho, ele natural dessa freguesia e ela da de Marinhas, também deste concelho.

DECLARARAM:

Que, são donos e legítimos possuidores, com exclusão de outrem, de um prédio urbano, composto por casa térrea para habitação, com logradouro, sito no lugar de Cima, da freguesia de Mar, deste concelho, com a área coberta de trinta e três metros quadrados e descoberta de noventa metros quadrados, a confrontar do norte com António Martins Correia, do sul com Rua da Lage, do nascente com Avelino Gomes Faria e do poente com Olívia Martins Viana, não descrito na Conservatória do Registo Predial deste concelho, inscrito na matriz em nome do justificante sob o artigo 252, com o valor patrimonial de 5.627\$00 e o atribuído de UM MILHÃO DE ESCUDOS.

Que, não possuem título formal que lhes permita registar na competente Conservatória o identificado prédio, mas que, no entanto, entraram na posse do mesmo, há mais de vinte anos, através de partilha meramente verbal por óbito de Olívia Martins Viana, solteira, maior, residente que foi no lugar de Cima, dita freguesia de Mar, por volta do ano de mil novecentos e cinquenta e oito.

Que, sempre estiveram e se têm mantido na posse e fruição do identificado prédio, há mais de vinte anos, habitando-o, pagando impostos e administrando-o com ânimo de quem exercita direito próprio, fazendo-o de boa fé, por ignorarem lesar direito alheio, pacificamente, porque sem violência, contínua e publicamente, com conhecimento de toda a gente, sem interrupção ou oposição de quem quer que seja.

Que, dadas as enunciadas características de tal posse, adquiriram o identificado prédio por USUCUPIÃO, não dispondo todavia, dado o modo de aquisição, de documento ou título formal que lhes faculte a prova do seu direito, base do registo que pretendem fazer a seu favor.

E, para suprir a falta de título, prestam estas declarações para efeitos de primeira inscrição no Registo Predial.

Está conforme o original, na parte transcrita e na certificada.

Cartório Notarial de Esposende, 3 de Agosto de dois mil e um.

O Escriurário Superior,
Manuel dos Passos Pereira Ferreira



ALBINO REGADA

Construções, L.da

COMPRA E VENDA DE PROPRIEDADES

Apartamentos • Lojas • Lotes • Escritórios • Terrenos

Rua Comércio da Póvoa, 18 - Telefone 252616770 - 4490 PÓVOA DE VARSZIM
Escr.: APÚLIA - Telefone 253983972 - Telemóvel 96-4030441

desporto

Futebol



II Divisão B - Zona Norte

Paredes, 1 ESPOSENDE, 0

O Esposende apresentou-se em Paredes com o simples propósito de não perder o jogo, mas isso foi-lhe fatal pois defendeu muito próximo da sua área o que deu aso a que o adversário tivesse a oportunidade de marcar.

Foi um mau início de temporada mas nada está perdido. Ainda há muito campeonato para jogar e tudo leva a crer que o Esposende ainda vai dar muitas alegrias aos seus adeptos que muito merecem.

ESPOSENDE, 1 Gondomar, 1

Depois da derrota em Paredes, esperava-se que o Esposende tudo fizesse para somar os três pontos.

Futebol é futebol, e uma vez mais ficou demonstrado que não há vencedores antecipados e o Esposende viu-se e desejou-se para não sair derrotado do campo Padre Sá Pereira.

A perder por um a zero, a equipa esposendense não descansou enquanto não obteve o tento da igualdade, quase no final do desafio.

CLASSIFICAÇÃO		
Equipa	J	P
1.º Ermesinde	2	4
2.º Bragança	2	4
3.º Sandinenses	2	4
4.º Joane	2	4
5.º Paredes	2	4
6.º Famalicão	1	3
7.º Freamunde	2	3
8.º F. C. Porto B	2	2
9.º Pedras Rubras	2	2
10.º Vila Real	2	2
11.º Gondomar	2	2
12.º Vizela	2	2
13.º Infesta	1	1
14.º Leixões	2	1
15.º Canelas	2	1
16.º ESPOSENDE	2	1
17.º Vilanovense	2	1
18.º Sp. Braga B	2	1
19.º Caçad. Taipas	2	1
20.º Felgueiras/Marco	0	0

III Divisão - Série A

FÃO, 3 Amares, 1

O Fão começou a época desportiva 2001/02 da melhor maneira. Além de vencer o jogo de forma categórica e obtendo um resultado expressivo houve um momento do jogo em que sentiu muita pressão da equipa adversária, que só veio dar maior valor à vitória.

O golo do Amares foi obtido de grande penalidade numa altura em que o Fão venceu por 2-0, o que veio complicar a atitude da equipa. O Fão não se intimidou e acabou por marcar o terceiro golo.

CLASSIFICAÇÃO		
Equipa	J	P
1.º Ronfe	1	3
2.º FÃO	1	3
3.º Valenciano	1	3
4.º Montalegre	1	3
5.º Maria da Fonte	1	3
6.º Macedo Cav.	1	3
7.º Terras do Bouro	1	3
8.º Merelinense	1	1
9.º Valdevez	1	1
10.º Monção	1	1
11.º Vilaverdense	1	1
12.º Fafe	1	0
13.º A. Graça	1	0
14.º Valpaços	1	0
15.º Pevidém	1	0
16.º Limianos	1	0
17.º Amares	1	0
18.º Vianense	1	0

TAÇA DE PORTUGAL

1.ª ELIMINATÓRIA Pedrouços, 3

FÃO, 1

Para a Taça de Portugal, o Fão tomou logo na primeira eliminatória.

A equipa até nem jogou mal, mas há dias em que não se pode sair de casa, e desta vez a equipa fagueira foi apanhada de surpresa e foi o que se viu.

Agora resta o campeonato, e todos esperam ver o Fão a somar vitórias para regozijo dos seus adeptos.

Novo reforço para a A.D.E.

Recém-chegado do Brasil, mais precisamente do clube Ponte Preta, já se encontra em Esposende o ponta de lança Everton, que vai representar o Esposende, esta época futebolística.

Rotulado de goleador, este atleta apresenta-se nesta cidade com o forte propósito de vencer no futebol português. O Esposende precisava de uma mais valia atacante, e este pode ser o reforço que faltava para que a equipa mostre mais consistência no ataque, uma vez que é o sector mais débil da equipa.

Se tudo se conjugar da melhor maneira, é provável que na próxima jornada já possa dar o seu contributo à equipa, o que seria muito bom.

Novo Complexo Desportivo de Marinhãs

Encontra-se já em fase de construção o futuro complexo desportivo de Marinhãs, empreendimento da responsabilidade conjunta da Câmara Municipal e Junta de Freguesia local.

Os trabalhos de terraplenagem do terreno, localizado junto à Estrada Real, naquela freguesia, estão a ser executados em bom ritmo.

Tudo leva a crer que as

novas instalações desportivas estarão concluídas de modo a permitir a sua utilização no início da temporada 2002/2003.

Aguardado com algum interesse pelos adeptos marinhenses o novo complexo desportivo vai permitir, no futuro, melhores condições de trabalho para as camadas jovens e a realização de novos eventos desportivos.



Atletismo

Veteranos esposendenses continuam a mostrar o seu valor

A equipa de atletismo da A.D.E. participou em mais duas provas nacionais.

A primeira decorreu nos Montes de Santo Antão, em Vila Praia de Âncora, uma prova de montanha, com um percurso de 14 km.

Nesta prova estiveram em plano de destaque os atletas Torcato Moreira, que terminou em 2.º lugar e João Costa, que obteve o 4.º lugar, no escalão Veteranos III.

Colectivamente a equipa classificou-se no 5.º lugar.

Os atletas esposendenses participaram ainda na Meia Maratona de Pombal, que decorreu sob um calor intenso. Apesar de tudo os representantes da A.D.E. demonstraram o seu valor e conseguiram óptimos resultados.

Torcato Moreira classificou-se em 3.º lugar, Jorge Loureiro em 9.º, Paulino Faria foi 25.º e António Lopes 30.º, em Veteranos III, sendo, respectivamente, 71.º, 217.º, 247.º e 260.º da geral.



JOVENS DE ESPOSENDE CAMPEÕES NA PRAIA DA ROCHA

As equipas esposendenses qualificadas para as finalíssimas do "Verão em Movimento", realizadas Portimão, sagraram-se campeões

Os jovens que integravam a comitiva esposendense às finalíssimas de "Verão em Movimento", realizadas no Algarve, na praia da Rocha, no passado dia 26 de Agosto, nas modalidades de Voleibol, Futevolei e Mini-Futebol de praia, obtiveram os melhores resultados possíveis.

Os nossos representantes não deixaram os seus créditos por mãos alheias e venceram as provas em que participaram.

Estão de parabéns as duplas Luís Pereira/Bruno Zão, João Amorim/César Machado, José Gonçalves/Nuno Gonçalves e André Rodrigues/Francisco Rodrigues.



Espomecânica – Manutenção de Veículos, Lda.

GRUPO ESPOAUTO

CURSO



Formação Profissional
JOVENS

Técnico de Gestão Comercial



2.040 horas

Jovens à procura do 1.º emprego
com o 11.º ou 12.º Ano completo

Módulos

- Equipamento e Estrutura da Actividade Comercial
- O Conselho e Estratégias de Marketing
- Comunicação em Venda - Relação Cliente/Vendedor
- Legislação Comercial, Fiscal e Laboral
- Gestão de Stocks
- Técnicas de Decoração e Vitreiros
- Organização do Local de Trabalho, Design de Espaços
- Higiene, Segurança, e Saúde no Trabalho
- Noções de Contabilidade
- Gestão de Recursos Humanos
- Transacção Electrónica de Fundos e os Pontos de Venda
- Informática Aplicada ao Comércio
- Documentação Comercial
- Inglês Comercial
- Projectos de Investimento e Programas de Apoio
- Realização de Acções de Promoção Comercial
- Associação e Cooperação Comercial
- Estágio

Regalias Sociais

- Bolsa de Formação no período de Formação em Sala
- Subsídio de Alimentação diário
- Bolsa no período de Estágio de 1,5 x Salário Mínimo Nacional
- Seguro de Acidentes Pessoais
- Subsídio de Transporte

Estágio em
Empresas da Região

Certificado Final

Delegação em Esposende da
Associação Comercial e
Industrial de Barcelos

Largo Dr. Fonseca Lima
4740-216 Esposende
Telef/Fax: 253 964 819



Distribuição postal do JE

Aos nossos prezados assinantes pedimos desculpas pelo atraso que se verificará na expedição da presente edição do JE, pois tal só acontecerá quando recebermos a credencial do Porte Pago, cujo pedido se encontra despachado, aguardando a sua emissão no Instituto da Comunicação Social.

PARA INVESTIR COM SEGURANÇA
UM NOME DE CONFIANÇA:

www.OfirGest.com

DEDICAÇÃO E PROFISSIONALISMO

Av. São Januário - 4740-325 FÃO
Telef. 253 98 33 61 ☎ Fax 253 98 77 25



José Jacinto Pereira Ribeiro

TALHO Nº 1 TEL. 253 98 19 20
TALHO Nº 2 TEL. 253 98 19 46
Avenida da Praia R. dos Sargaceiros
4740-033 APÚLIA



**ENTRE NA ONDA
CONNOSCO**
Visite a Área Comercial

PUB.

MEDITAÇÃO

Por: PIEDADE SILVA

*Se puderes estar sereno
No lugar que'stão aqueles
Que te julgam mais pequeno,
Serás maior do que eles.*

António Aleixo

ponto cardeal Viagens e Turismo, Lda.

viajar é aprender com prazer

VIAGENS DE PORTUGAL

ESPOSENDE nas traseiras do tribunal
Praça D. Sebastião, 3 - Tel. 253 965 966
PORTO
Rua Oliveira Monteiro, 178 - Tel. 22 609 88 02/3
E-MAIL - pontocardial@esotirica.pt