

14 DE AGOSTO DE 2001

ANO XXIII - N.º 456
QUINZENÁRIO
FUNDADO EM 1978
PREÇO: 100\$00; €0,50

DIRECTOR:
AMÉRICO PEREIRA MARTINS
DIRECTOR-ADJUNTO:
ALEXANDRE SILVA DA COSTA

Praça do Município, 4 - 1.º Esq.
Telef. 253963698
4740-223 ESPOSENDE

PORTE  PAGO
AVENÇADO

JORNAL DE ESPOSENDE



quinzenário informativo e regionalista



JAJU
Clube de Compras
ESPOSENDE

Colossal
HIPERMERCADO
Colossalmente mais barato.
Confere!

AVENIDA VALENTIM RIBEIRO
Tel. 053 - 96 92 30/2/3 - Fax 053 - 96 92 39
4740 ESPOSENDE

Servimos à medida do seu conforto



ALBINO NOVAIS DA VENDA & F.ªS, L.DA

MOBILIÁRIO
ELECTRODOMÉSTICOS



ILHA STA. MARIA DOS ANJOS - EDIF. FONTE DA MATRIZ - 1.º ANDAR - ESCRIT. 1
APARTADO 43
TEL./ (053) 966398 - 4740 ESPOSENDE



LIC. 714-AMI

A sua Consultora Imobiliária

Apartamentos, Vivendas, Lojas,
Quintas, Quintinhas, Lotes,
Terrenos.



**Festival da Juventude
Apoiará a AMI**

UCP

P.3



**Assaltados
e roubados
vários
jazigos
no
Cemitério
Municipal**

p.2

**Presidente da Assembleia Municipal
suspende mandato**

p. 3



De 6 a 19 de Agosto

**Festas da Cidade
integram cerimónias
do Dia do Município**

p. 12/13



Aqui há qualidade de vida...

Um empreendimento:

Rua 1º de Dezembro, 25/31 - apartado 17 - Esposende
Tel. 053 - 962238 Fax 053 - 963618



Pinheiro Manso
CONDOMÍNIO FECHADO
Piscina • Pinhal • Zona Verde



Losa Capitão
Investimentos Imobiliários, Lda.

destaque

Assaltados vários jazigos no Cemitério Municipal

O cemitério municipal foi alvo do interesse dos amigos do alheio, que no início do corrente mês assaltaram vários jazigos.

Segundo informações recolhidas por este quinzenário, os assaltantes, a coberto da noite, tinham por objectivo roubar os crucifixos existentes no interior dos jazigos, considerados de interesse artístico-religioso.

Os métodos utilizados parecem indiciar que os responsáveis pelos assaltos tiveram a colaboração de crianças, face aos arrombamentos, de pequena dimensão, que serviram para a concretização dos roubos.

A ocorrência foi comunicada à GNR local, pela Junta de Freguesia de Esposende, entidade que administra, por delegação de competência da Câmara Municipal, o cemitério.

A Polícia Judiciária também esteve no local, recolhendo os elementos considerados importantes e



indispensáveis para as averiguações que, entretanto, foram iniciadas, com vista à descoberta dos autores,

cujas intenções foram somente a de roubar, na mira, naturalmente, de arranjar dinheiro.

Mais um Aniversário

Naturalmente que não é fácil ser fonte de informação em território pequeno e, por vezes, mesquinho consoante os interesses e o ambiente que, quase sempre, nos rodeia derivado dos factos ou nos torpedeia em conformidade com os objectivos.

É mais difícil sobreviver perante ameaças de toda a espécie e a discriminação tácita por aqueles que têm por obrigação serem comedidos nas atitudes e nos gestos, na perspectiva de que tudo e todos têm por obrigação serem subservientes, caso contrário o resultado da votação, mais do que secreta, é unanimemente pelo ostracismo.

Ao longo de vinte e três anos, tantos quantos perfazemos hoje, entrando, na próxima edição, no 24.º ano de publicação, procuramos, pese embora algumas tentativas frustradas de monopolização ou monocórdismo informativo, pautar a linha editorial deste jornal pelo estatuto, redigido desde a primeira hora ao sabor da aragem fresca da Ribeira e divulgado, em primeira edição, no souto da Senhora da Saúde.

E convém recordar que "Jornal de Esposende" é uma publicação de informação concelhia, que tem por objectivo principal a divulgação de notícias, problemas e aspirações de âmbito local e a sua preocupação será a defesa dos interesses gerais das populações deste concelho.

Há vinte e três anos que este periódico iniciou a sua caminhada, vendendo os primeiros exemplares e recolhendo as primeiras assinaturas.

Ontem como hoje estamos disponíveis para continuar a lutar pelos objectivos que nos propusemos, informando os acontecimentos, divulgando opiniões, expondo problemas, pugnando pelos interesses legítimos de todos.

Continuaremos a ser aquilo que sempre fomos, percorrendo o caminho que escolhemos, porque consideramos ser o mais isento e mais equilibrado.

M.M. da Silva Costa

a quinzena

O que aconteceu ...

Com objectivo de promover o artesanato da Região do Minho decorreu de 28 de Julho a 8 de Agosto, no Largo Dr. Fonseca Lima, uma mostra de artesanato.



No passado dia 21 de Julho reentrou na barra de Esposende o

velho barca salva-vidas Patrão Rabumba, construído nos estaleiros navais de Paços d'Arcos em 1962 e retirado do serviço em Esposende em 1993, para ser abatido pelo Instituto de Socorros a Náufragos.

Através de um protocolo celebrado entre o Forum Esposendense e a Marinha, esta cedeu a título gracioso e definitivo a embarcação que regressou, em festa, a esta cidade, depois de ter sido recuperada nos estaleiros de Viana

No passado dia 5 de Agosto

realizou-se no Castro de S. Lourenço uma encenação de quadros históricos relacionados com o quotidiano de uma aldeia castreja durante a ocupação romana.



Realizou-se no dia 27 de Julho mais uma "Festa em Casa", desta feita no Centro de Intervenção Cultural e Social de Palmeira de Faro, onde estiveram presentes cerca de 200 idosos de várias instituições concelhias.

A Junta de Freguesia de Belinho realizou, de 21 de Julho a 1 de Agosto, as 3.ªs Jornadas de Belinho, subordinadas ao tema "Belinho nas Rotas da Migração".

Câmara Municipal, APPLE e Universidade do Minho, assinaram, no dia 31 de Julho, um contrato de prestação e aquisição de serviços, para a elaboração de estudos nas áreas da Geologia e Geomorfologia.



e o que vai acontecer ...

Romaria de S. Bartolomeu

Decorre de 15 a 24 de Agosto a Romaria de S. Bartolomeu do Mar, com destaque para a Feira do Linho no dia 22 e o tradicional Banho Santo, no dia 24, dia de S. Bartolomeu, que habitualmente leva à praia milhares de forasteiros e turistas para assistir a tão antigo ritual.

Biologia no Verão

O departamento de Biologia da Universidade do Minho organiza nos meses de Agosto e Setembro, visitas guiadas ao sistema dunar de Ofir, bem como outras actividades, no âmbito do programa "Ciência Viva", a realizar no Posto de Turismo de Esposende.

Festival da Juventude

De 19 a 26 de Agosto realiza-se nesta cidade o Festival da Juventude de Esposende 2001, que conta com a participação de algumas bandas musicais da actualidade, espectáculos teatrais, moda, futebol de praia e uma exposição da AMI "Olhares do Mundo".

Actividades de Verão

Até ao próximo dia 19 de Agosto decorrem na Praia de Suave Mar um conjunto de actividades de carácter desportivo, educativo e recreativo.

Nos torneios a realizar será apurada uma equipa que disputará a final no Algarve.

Exposições

No Posto de Turismo de Esposende encontram-se patentes, de 16 a 31 de Agosto uma exposição de pintura de Cândido Monteiro e uma outra de artes decorativas, de Maria Luísa.

Até ao dia 31 pode ser visitada no Museu Municipal a exposição "Venha Pintar o Concelho de Esposende".

JORNAL DE ESPOSENDE

Propriedade:

Jornal de Esposende, Soc. Editora, L.da
Capital social: 1.500.000\$00 - Pessoa Colectiva n.º 502054719
Registada sob o n.º 342 na C.R.C. de Esposende
Sócios detentores de mais de 10% do capital social:
Fátima Maria Porto Soares da Silva Costa (Gerente); Teresa de Jesus Porto Soares da Silva Costa, Pedro Emanuel Porto Soares da Silva Costa e Manuel Nuno Porto Soares da Silva Costa
Registado no Instituto da Comunicação Social sob n.º 106125

Redacção e Administração:

Praça do Município, 4 - 1.º Esq. • Telef. 253 963 698
4740-223 Esposende
E-mail: jornalesposende@oninet.pt

Coordenador da Redacção: M. M. da Silva Costa

Correspondentes: Manuel Alves Caseiro (Antas); Mariene Sofia Tarrío (Apúlia); Prof. José da Costa Amorim (Belinho); Manuel Ferreira Vieira (Fão); António Gonçalves Viana (Fonte Boa/Rio Tinto); Dídimo Victor H. Mesquita (Forjães); Fernando Pereira Marques (Gandra); Paulo José dos Santos Lopes (Gemeses); António Fernando Cepa (Mar).

Colaboradores: Dr. Manoel Sobral Torres; Dr. António Nogueira A. Pereira; Dr. Agostinho Pinto Teixeira; Dr. António Martins de Oliveira; Dr. João Viana Antunes; Dr. Manuel A. Penteador Neiva; Piedade Enes Silva; Altamiro Almeida Marques; João do Minho; Eng.º João Pereira de Barros; Dr. Carlos A. Brochado de Almeida; António Mário; Dr. Lauro Martins; Zé Mário; Alberto Codeço.

Repórter Fotográfico: Manuel Costa e Foto Bit

Paginação: M. M. e Manuel Morim

Impressão: Gráfica de Barrocelas, Lda.

Trav. da Moagem - 4905 BARROSELAS

Assinaturas:

Annual 2.000\$00 - (Europa) 2.500\$00 - (Extra Europa) 2.800\$00 (IVA incluído)
De Amigo (mínimo) 3.000\$00

Tiragem média mensal: 3.200 ex.

(Os artigos publicados são da responsabilidade dos autores, não traduzindo necessariamente a opinião do Jornal).



a cidade



Festival da Juventude apoiará a AMI

O Festival da Juventude de Esposende procurará apoiar a AMI na sua actividade, quer através da sensibilização da população - em especial doas mais jovens - quer através da recolha de fundos.

Sendo 2001 o Ano Internacional do Voluntariado, a Câmara Municipal entendeu que a edição do festival deste ano tivesse uma importância crescente neste domínio e, por isso, lançou o desafio à Assistência Médica Internacional - AMI.

O festival inicia-se no próximo dia 19 de Agosto, com a realização de um passeio de cicloturismo, logo pela manhã e um concerto com "Milénio", seguido de uma sessão de fogo de artifício.

Nos dias 20, 21 e 22 decorre

o Torneio de Futebol de Praia Inter-Freguesias.

O festival Portas do Rock tem encontro marcado para o Largo dos Bombeiros, no dia 21, e a moda defilará no Largo Dr. Fonseca Lima, a 23 de Agosto.

No dia 24 realiza-se um recital de poesia, com o actor Camacho Costa, no Auditório Municipal, seguido do debate "AMI: Uma ajuda sem limites".

O jogo de futebol das "Estrelas", que já confirmaram a sua presença, realiza-se no dia 25, assim como o concerto com os "GNR".

Segundo programa divulgado o festival termina no dia 26, com o espectáculo "Amar Amália", no Largo Dr. Fonseca Lima.



Presidente da Assembleia Municipal suspende mandato

O Eng.º António Fernandes Ribeiro, conforme comunicado divulgado em conferência de imprensa, realizada no passado dia 19 de Julho, no Auditório da Biblioteca Municipal, decidiu suspender o mandato como membro da Assembleia Municipal, perante a decisão do tribunal sobre a questão das "viagens fantasmas" dos deputados.

O presidente da Assembleia Municipal afirma que não tem condições "para continuar a exercer com consciência e empenho qualquer cargo político e de servir aqueles que em mim confiaram", estando decidi-

do a recorrer da decisão do Tribunal.

Tal facto motivou reacções diversas por parte da oposição, quer do PS quer do CDS/PP.



João Cepa não concorda com restrições na ponte de Fão

O presidente da Câmara Municipal não concorda com a decisão da delegação de Braga do ICERR em restringir o acesso aos transportes pesados e de passageiros na centenária ponte de Fão.

Em carta dirigida àquele organismo João Cepa afirma que as restrições têm sido extremamente penalizadoras para a população e para o Município de Esposende, principalmente ao nível do funcionamento dos transportes públicos.



Questões como o verdadeiro estado da ponte, obras de manutenção e respectivos prazos, são também, levantadas pelo presidente da Câmara.

A posição do ICERR fundamenta-se na salvaguarda da segurança das pessoas, sendo certo que a ponte foi abalada na sua estrutura pelos últimos temporais.

S. B. L.

Assistência de pronto socorro
24 HORAS PERMANENTES

COMÉRCIO DE COMPONENTES AUTO. LDA.

IMPORTAÇÃO E EXPORTAÇÃO DE CARROS E MATERIAL AUTOMÓVEL

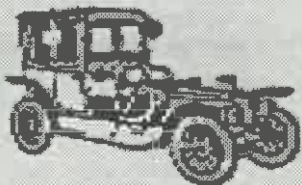

Sede: Rua Comendador Rodrigo Leite, Nº 25
Telef.: (Resid.) 253 961 526 / 253 964 219
SECÇÃO DE PEÇAS: Telef. 253 969 300 (8 linhas)
Fax: 253 969 309 - Telemóvel 96 507 45 19 / 93 507 45 19
Lugar do Bouro - Gandra - 4740 ESPOSENDE

CÂMARA MUNICIPAL DE ESPOSENDE

Ex.mo Senhor
Director de Estradas de Braga
ICERR
Fax 253619623

C/c Senhor Secretário de Estado das Obras Públicas
Senhor Presidente do Instituto de Estradas de Portugal

ASSUNTO: Ponte de Fão

Na sequência da publicação de uma notícia na edição de 24 de Julho de 2001, do Jornal de Notícias, sobre a autorização concedida pelo ICERR à circulação de veículos pesados de passageiros na ponte metálica de Viana do Castelo, venho pelo presente propor e solicitar que seja tomada a mesma medida relativamente à Ponte de Fão.

Relembramos V. Ex.ª de que as restrições à circulação implementadas nesta ponte foram as mesmas que na Ponte de Viana do Castelo. O impedimento de circulação de veículos pesados é extremamente penalizador para a população e para o Município de Esposende, principalmente ao nível do funcionamento dos transportes públicos. Esta medida já custou à Câmara de Esposende cerca de três mil contos pelo reajustamento dos transportes escolares.

Porque não é possível aguentar esta situação por muito mais tempo e porque não quero acreditar que na resolução destes problemas possa haver populações e municípios de 1.ª e de 2.ª, solicito que sejam tomadas medidas imediatas.

Entretanto, porque a informação que nos tem sido remetida pelo ICERR acerca deste assunto tem sido praticamente inexistente, solicito que nos esclareça sobre os seguintes pontos:

- 1.º - Qual o verdadeiro estado da Ponte de Fão?
- 2.º - Podem os seus utentes utilizá-la sem qualquer receio e em perfeitas condições de segurança?
- 3.º - Serão feitas obras de manutenção? Quando?
- 4.º - Mantendo-se a proibição de circulação a veículos pesados na ponte, como se deslocam, por exemplo, as máquinas retroscavadoras, sabendo que não podem utilizar o IC 1?

Certo de que não deixará de dar uma resposta imediata a estas questões e de que tratará a população do concelho de Esposende com a mesma atenção e preocupação com que foi tratada a de Viana do Castelo, apresento os meus melhores cumprimentos.

Esposende, 30 de Julho de 2001.

O Presidente da Câmara Municipal
Fernando João Couto e Cepa, Dr.

ESPOAUTO - COM. IND. AUTOMÓVEIS, LDA.

EXPOSIÇÃO E VENDAS - Av. Valentim Ribeiro, s/n.º - 4740-208 ESPOSENDE - Telef. 253 96 42 55 - Fax 253 96 33 13

ESCRITÓRIOS - Telefones 253969180 (oito linhas) - Fax 253969184

ASSIST. TÉCNICA - Telef. 253969185 - Fax 253969184 - Secção de Peças 253969188

BOURO
4740-473 GANDRA ESPOSENDE



Aragens do Atlântico

Foi com natural perplexidade que a Nação ouviu o Governo passar a mensagem de que os ministros não iriam de férias. O primeiro-ministro, que não vai para fora, nem, ao que quer dar a parecer, pretende fazer férias cá dentro, anda num constante e azafamado frenesim a calcorrear o país, entre inaugurações, tomadas de posse, palestras e convívios partidários.

Poderão dizer-nos que é o Governo em movimento, mas o que sabemos, por entre beijos e abraços a crise económica está instalada definitivamente e a credibilidade do primeiro-ministro nunca mais será o que foi.

A credibilidade é uma qualidade que enobrece e

enriquece quem a possui e cultiva, quer seja um indivíduo, um grupo profissional, uma sociedade ou um governo.

Sabemos que é um bem precioso que, naturalmente, exige muito esforço para se conseguir, requer muito tempo e, em contrapartida, pode-se perder num instante, num curto momento.

Pessoa com credibilidade é alguém em que se acredita e, muito mais do que isso, em quem se confia.

E este sentimento de desagrado que se tem vindo a alastrar na nossa sociedade, deve-se à falta de credibilidade que fecunda no primeiro-ministro e no seu governo. E só estancaremos este sentimento de desagrado quando a credibilidade for reconquistada. Como sabemos não é fácil fazer esta inversão.

E tudo é mais complicado quando o Governo teima em anunciar medidas que não cumpre e fazer afirmações que não executa. Como o caso das

férias, quando já se sabe o destino dos governantes, ... não brinquem connosco.

Esta política do faz de conta está também associada ao proclamado Plano de Reforma da Despesa Pública. Já sabemos que o Plano aprovado em Conselho de Ministros é nitidamente para "inglês ver". Pois, cada ministro votou-o no presuposto de que as medidas a tomar não dizem respeito à pasta que tutelam, mas apenas ao vizinho do lado. Resultado: dizem que é para aplicar, não se sabe é a que ministério, pois, cada um afirma-se como uma excepção à regra.

Repare senhor primeiro-ministro, que se nem os seus ministros o levam a sério, o que poderemos dizer nós cidadãos? Mais ainda, não é aceitável que se afirme não se saber quanto se irá poupar com estas decisões. De antemão sabemos que não se poupará rigorosamente coisa nenhuma.

Continuamos a ver a go-

vernação a tentar dar a entender que vai tomar medidas. Nos primeiros quatro anos de exercício do poder o primeiro-ministro fez pisca à esquerda e seguiu em frente, tentando conquistar votos para a Nova Maioria. A partir de 2000, com a nova economia em desgaste acelerado e com as finanças já bastante constipadas tenta uma fuga para a frente. Só que o carro da governação derrapou e, até agora, só tem chocado. Ultimamente contra o pacote que somou o Orçamento rectificativo ao das 50 medidas contra o papão da despesa pública. Agora, com um novo governo optou pelo caminho do engano. Do engano, porque disse ao seu partido que ia contra a direita, mas é cada vez mais evidente que vai de novo ao centro tentar reabilitar e encontrar virtudes perdidas.

Calado e quieto talvez fossem as únicas armas para reconquistar o mínimo de credibilidade.



PARTICIPAÇÃO/AGRADECIMENTO



Agostinho Nogueira Felgueiras (Quicas)

A Família vem por este meio participar o seu falecimento, no Canadá, e agradecer afectuosamente a presença e participação de todas as pessoas das suas relações e amizade, que lhe manifestaram o seu pesar pelo falecimento do seu ente querido e se dignaram participar nas cerimónias fúnebres, efectuadas na Barca do Lago (Gemese), donde era natural, e na Missa do 7.º dia, ou que, de qualquer outra forma lhe testemunharam a sua solidariedade neste momento difícil.

Esposende, 13 de Agosto de 2001.

A FAMÍLIA



A. Maranhão Felgueiras

50 anos sistema
eléctrico nacional
25 anos EDP
ANOS LUZ EM QUALIDADE

Há 25 anos que nós na EDP trabalhamos sem parar, ajudando a construir um país moderno e vencedor. E vamos continuar a trabalhar com toda a energia.



A nossa energia

Há 25 anos que damos tanta energia ao país
como uma criança dá à sua vida.



Edson, PCB

João de Barros
Engenheiro

CONSTRUÇÃO CIVIL
BARRAGENS
INFRA-ESTRUTURAS INDUSTRIAIS

engenharia

ENGENHARIA & ARQUITECTURA - PROJECTOS, COORDENAÇÃO E FISCALIZAÇÃO, LDA.

R. Dr. Manuel Barros, 15-2.º • 4740-278 ESPOSENDE • Telefone 253 96 45 46 • Fax: 253967256 • e-mail:pereirabarros@mail.telepac.pt

as freguesias

Festa da Cerveja

No passado dia sete de Agosto foi inaugurada a Festa da Cerveja e do Marisco, na vila de Fão, na qual participam as associações fangeiras, as quais desenvolvem e exploram a parte de restauração.

A Junta de Freguesia de Fão é a mentora do projecto e a que estrutura e coordena a actividade.

Este ano será a V Festa do Marisco e da Cerveja, só sendo possível graças à cooperação da Câmara Municipal de Esposende e à Unicer

Todas as noites há animação musical.

Simultaneamente ocorre a IV Feira de Artesanato, com cerca de 50 stands de artesanato.

A vila de Fão, conhecida pelas suas praias de Ofir, tem uma beleza natural, situada junto ao rio Cávado, escondendo histórias em cada recanto.

Um dos locais de eleição dos fangeiros, é sem dúvida a Alameda do Bom Jesus, na qual acontecem estes dois eventos que se prolongam até ao dia 15 de Agosto.

Tal como nos anos anteriores, espera-se a visita de milhares de pessoas.



ANTAS

Festas e Romarias

Decorreram com o brilho tradicional as conhecidas festas em honra de S. Paio e Senhora das Vitórias, que trouxeram à nossa terra muita gente, afim de assistirem às referidas festas.

De salientar a beleza na ornamentação da igreja, que segundo os entendidos, este ano bateu o record. Muitas pessoas deslocaram-se a S. Paio com a finalidade de visitar o templo, que certamente irá servir de modelo a muitas freguesias, apreciando aquela maravilha artística feita com flores naturais.

No próximo mês teremos as afamadas festas em honra de Santa Tecla, que, como é costume e segundo os programas afixados, serão, este ano, dignas de se ver e apreciar.

Os nossos emigrantes

Já cá se encontram, em grande número, os nossos conterrâneos que vieram passar férias à terra que os viu nascer.

Que sejam bem vindos e que aqui se sintam bem para refazer forças para mais um ano de trabalho nos países escolhidos para ganhar a vida.

Boletim Informativo

Foi publicado mais um número do Boletim Informativo da Junta de Freguesia, onde divulga as obras realizadas na freguesia, desporto, ambiente, urbanismo, etc. É com agrado que a população recebe este órgão informativo com simpatia e o lê com agrado.

Banda de Música

Também esta associação musical dá conta da actividade desenvolvida pela nossa Banda de Música, que cada vez está melhor do ponto de vista profissional.

A nossa Banda pode ombrear com as melhores do género que existem no país.

Apúlia

Festas da Senhora da Guia

Têm lugar de 10 a 19 de Agosto, as tradicionais festas em honra de Nossa Senhora da Guia.

No dia 18, à tarde, haverá Cortejo Etnográfico, com a participação do Rancho In-

fantil dos Sargaceiros da Casa do Povo e à noite actuará o artista internacional «Vini-cius».

Dia 19, às 16 horas sairá a procissão em honra da Senhora da Guia e à noite have-

rá festival de Folclore, antecedido pelo desfile dos mesmos pelas principais artérias da vila.

FALECIMENTO

No passado dia 12 foi a

sepultar, Maria Leonilde Gonçalves Ribeiro, de 44 anos de idade.

Jornal de Esposende apresenta, à família enlutada, sentidos cumprimentos de pesar.

Fonte Boa

Praia exige outros acessos

A afluência de veraneantes à praia desta localidade, situada na margem esquerda do Cávado, exige o melhoramento dos seus acessos.

A circulação de pessoas e veículos faz-se com grande dificuldade, originando, com frequência, engarrafamentos,

com as consequentes demoras e naturais aborrecimentos.

Durante o Verão deveria haver mais cuidado, disciplinando-se o trânsito para evitar esses problemas.

As entidades responsáveis concerteza que se irão debruçar sobre o assunto, por

forma a tentar minimizar os inconvenientes, assim como se preocuparão com a limpeza da praia.

Seria também importante algum policiamento no local, pois, por vezes, sucedem factos e situações desagradáveis que requerem a sua presença.

Rio Tinto

As pontelhas continuam...

As obras das nossas pontelhas continuam por acabar.

Apesar dos trabalhos se terem reiniciado na ponte velha, o que é facto é que falta colocar o pavimento, as guardas laterais e as obras não atam, nem desatam.

No que respeita à ponte nova, tudo na mesma. Sabe-se apenas, segundo fomos

informados pela Junta de Freguesia, que se está a fazer um novo estudo, apesar de não haver qualquer informação oficial sobre o assunto, por parte das entidades responsáveis.

O que se constata é que está tudo parado, tendo as próprias máquinas sido retiradas.



Pedro Fernando Guimarães do Pilar
Chefe do Agrupamento 813 – Marinhas

AGRADECIMENTO

Seus pais, avó, irmãos, sobrinhos, cunhados e cunhada, vêm por este meio e muito reconhecidamente, agradecer a todas as pessoas que, por qualquer modo, lhes manifestaram o seu pesar e solidariedade, aquando do falecimento e funeral deste seu ente querido, e aproveitam para pedir desculpa por qualquer acto ou omissão involuntariamente cometidos.

Manifestam ainda o seu profundo reconhecimento de gratidão a todos quantos se dignaram assistir à missa de 7.º dia, bem como a todos aqueles que possam estar presentes na do 30.º dia.

Marinhas, 26 de Julho de 2001.

A Família

Tarifário - Proposta 2000

Piscinas Foz do Cávado
ESPOSENDE

LAZER

Aprendizagem Geral
Lazer Regular
Lazer Regular - Família:
Até ao 3.º elemento
A partir do 4.º elemento

Mensalidades

Jovens

3 200\$00
4 000\$00
2 000\$00
1 500\$00

Adultos

4 000\$00
5 000\$00
2 500\$00
2 000\$00



DOUROCABE e PORTUCALE

Escolas Credenciadas pelo
I.E.F.P. e INOFOR

Curso

CABELEIREIRA/O

Cabeleireira/o de senhoras
Cabeleireira/o de homens

Financiamento para instituto próprio

Carteira Profissional

Emprego p/ contrato

Curso

ESTETICISTA

Massagista
Manicura - Pedicura (c/ depilação)

V. N. FAMILIÇÃO: Rua de S. Vicente (Edif. S. Vicente) - Lojas 8, 9 e 10 - Telef. 252 377 928

PORTO: Rua de Camões, 105 - Telf. 22 339 28 70 - **VISEU:** Rua Dr. Bernardo Pais de Almeida, 14-H. Telf. 232 435 399 - **LISBOA:** Rua Leopoldo Almeida, 2-B - Telf. 21 758 36 68

PRECISA-SE

Maquinista de Retro-Escavadora
Maquinista de Escavadora Giratória

Ambos com Experiência
ENTRADA IMEDIATA

Contactar: Telef. 258 33 1672
Telemóvel 96 709 3806

IRMÃOS PEIXOTO, LDA.
Construção Civil e Obras Públicas
Vila Nova de Anha - Viana do Castelo



Rua de S.º António, 8 - Palmaira de Faro - 4740-306 ESPOSENDE - ☎ 252 96 61 40

(Do «Jornal de Esposende», N.º 456, de 14-8-2001)

CARTÓRIO NOTARIAL DE ESPOSENDE

NOTÁRIO - Lic. ANTÓNIO GONÇALVES DE SOUSA

CERTIFICO narrativamente para efeitos de publicação que a folhas dez e seguintes do livro de Escrituras Diversas n.º 150-E, deste Cartório, foi exarada uma escritura de justificação notarial com a data de treze de Julho de dois mil e um, na qual:

AMADEU FERREIRA DA SILVA e mulher ROSA DE JESUS ALVES MEIRA, ele natural da freguesia de Antas, deste concelho e ela da de Neiva, do concelho de Viana do Castelo, e residentes em 6 Boulevard Pasteur, 45300 Pethiviers, França.

DECLARARAM:

Que, os seus representados são donos e legítimos possuidores, com exclusão de outrém, de um prédio rústico composto por cultura, com a área de setecentos e noventa metros quadrados, sito no lugar de Belinho, da freguesia de Antas, deste concelho, a confrontar do norte com caminho público, do sul com estrada municipal, do nascente com Manuel Augusto Viana da Silva e do poente com caminho de servidão, não descrito na Conservatória do Registo Predial de Esposende, inscrito na matriz em nome do justificante marido sob o artigo 3.145, com o valor patrimonial de 8.112\$00, e o atribuído de QUINHENTOS MIL ESCUDOS.

Que os seus representados não possuem título formal que lhes permita registar na competente Conservatória o identificado prédio, mas que, no entanto, entraram na posse do mesmo, há mais de vinte anos, através de compra meramente verbal, feita a Maria Adelaide Correia de Oliveira Noronha e Andrade e marido, residentes que foram no Largo Vitorino Damásio, 2, 1.º andar dt.º, em Lisboa, por volta do ano de mil novecentos e setenta e sete.

Que os seus representados sempre estiveram e se têm mantido na posse e fruição daquele prédio, há mais de vinte anos, cultivando-o, pagando impostos e administrando-o com ânimo de quem exercita direito próprio, fazendo-o de boa fé, por ignorarem lesar direito alheio, pacificamente, porque sem violência, contínua e publicamente, com conhecimento de toda a gente, sem interrupção ou oposição de quem quer que seja.

Que, dadas as enunciadas características de tal posse, os seus representados adquiriram o identificado prédio por USUCAPIÃO, não dispondo todavia, dado o modo de aquisição, de documento ou título formal que lhes faculte a prova do seu direito, base do registo que pretendem fazer a seu favor.

E, para suprir a falta de título, em nome dos seus representados, presta estas declarações para efeitos de primeira inscrição no Registo Predial.

Está conforme o original, na parte transcrita e na certificada.

Cartório Notarial de Esposende, 20 de Julho de dois mil e um.

A Ajudante,
Maria da Saúde Ferreira Velasco de Sousa

(Do «Jornal de Esposende», N.º 456, de 14-8-2001)

CARTÓRIO NOTARIAL DE ESPOSENDE

NOTÁRIO - Lic. ANTÓNIO GONÇALVES DE SOUSA

CERTIFICO narrativamente para efeitos de publicação que a folhas trinta e quatro e seguintes do livro de Escrituras Diversas n.º 152-E, deste Cartório, foi exarada uma escritura de justificação notarial com a data de três de Agosto de dois mil e um, na qual:

MARIA DE JESUS CARDOSO MARQUES SOARES e marido ANTÓNIO PEREIRA SOARES, casados sob o regime da comunhão de adquiridos, residentes na Rua de Santo António, lugar de Pinhote, da freguesia de Marinhãs deste concelho, ela natural dessa freguesia, e ele da de Alpendurada e Matos, do concelho de Marco de Canavezes.

DECLARARAM:

Que, são donos e legítimos possuidores, com exclusão de outrém, de um prédio urbano composto por casa com dois pavimentos, destinada a habitação, com logradouro, sito no lugar de Pinhote, da freguesia de Marinhãs, deste concelho, com a área coberta de cento e vinte e seis metros quadrados e descoberta de quinhentos e catorze metros quadrados, a confrontar do norte com Irene Jesus Cardoso, do sul com Manuel Lemos, do nascente com Francisco Martins Domingues e do poente com Olívia de Jesus Cardoso, não descrito na Conservatória do Registo Predial de Esposende, inscrito na matriz em nome do justificante marido sob o artigo 2.932, com o valor patrimonial de 2.534.400\$00, e o atribuído de TRÊS MILHÕES DE ESCUDOS.

Este edifício foi pelos justificantes edificado há mais de vinte anos, num prédio rústico com a área de seiscentos e quarenta metros quadrados, prédio esse que lhes havia sido doado verbalmente por Olívia de Jesus Cardoso, viúva, residente que foi no dito lugar de Pinhote por volta do ano de mil novecentos e oitenta, motivo pelo qual não possuem título formal que lhes permita registar na competente Conservatória o identificado prédio, mas que, no entanto, entraram na posse do mesmo, há mais de vinte anos.

Que, sempre estiveram e se têm mantido na posse e fruição daquele prédio, há mais de vinte anos, habitando-o, pagando impostos e administrando-o com ânimo de quem exercita direito próprio, fazendo-o de boa fé, por ignorarem lesar direito alheio, pacificamente, porque sem violência, contínua e publicamente, com conhecimento de toda a gente, sem interrupção ou oposição de quem quer que seja.

Que, dadas as enunciadas características de tal posse, adquiriram o identificado prédio por USUCAPIÃO, não dispondo todavia, dado o modo de aquisição, de documento ou título formal que lhes faculte a prova do seu direito, base do registo que pretendem fazer a seu favor.

E, para suprir a falta de título, prestam estas declarações para efeitos de primeira inscrição no Registo Predial.

Está conforme o original, na parte transcrita e na certificada.

Cartório Notarial de Esposende, 3 de Agosto de dois mil e um.

A Ajudante,
Maria Emília da Silva Freitas Pereira Amorim

(Do «Jornal de Esposende», N.º 456, de 14-8-2001)

CARTÓRIO NOTARIAL DE ESPOSENDE

NOTÁRIO - Lic. ANTÓNIO GONÇALVES DE SOUSA

CERTIFICO narrativamente para efeitos de publicação que a folhas noventa e duas e seguintes do livro de Escrituras Diversas n.º 150-E, deste Cartório, foi exarada uma escritura de justificação notarial com a data de vinte e quatro de Julho de dois mil e um, na qual:

DAVIDE AFONSO PIRES e mulher MARIA AMÉLIA BARBOSA PIRES, naturais da freguesia de Vila Chã e residentes no lugar de Lagoinhas.

DECLARARAM:

Que, são donos e legítimos possuidores, com exclusão de outrém, do prédio rústico, composto por cultura, sito no lugar de Suas Paredes, da freguesia de Vila Chã, deste concelho, com a confrontar do norte com José Dias de Boaventura, do sul com António Joaquim Pires, do nascente com caminho e do poente com Rosa Ramos Afonso, com a área de mil e oitocentos metros quadrados, não descrito na Conservatória do Registo Predial deste concelho, inscrito na matriz em nome do justificante marido sob o artigo 1299, (antigo 2280) com o valor patrimonial de 7.717\$00 e o atribuído de TREZENTOS MIL ESCUDOS.

Que, não possuem título formal que lhes permita registar na competente Conservatória o identificado prédio, mas que, no entanto, entraram na posse do mesmo, há mais de vinte anos, através de compra meramente verbal, a Manuel da Silva Pires e mulher Rosa Ramos Afonso, residentes que foram na dita freguesia de Vila Chã, por volta do ano de mil novecentos e setenta e oito.

Que, sempre estiveram e se têm mantido na posse do identificado prédio, há mais de vinte anos, cultivando-o, colhendo os seus frutos, pagando impostos e administrando-o com ânimo de quem exercita direito próprio, fazendo-o de boa fé, por ignorarem lesar direito alheio, pacificamente, porque sem violência, contínua e publicamente, com conhecimento de toda a gente, sem interrupção ou oposição de quem quer que seja.

Que, dadas as enunciadas características de tal posse, adquiriram o identificado prédio por USUCAPIÃO, não dispondo todavia, dado o modo de aquisição, de documento ou título formal que lhes faculte a prova do seu direito, base do registo que pretendem fazer a seu favor.

E, para suprir a falta de título, prestam estas declarações para efeitos de primeira inscrição no Registo Predial.

Está conforme o original, na parte transcrita e na certificada.

Cartório Notarial de Esposende, 24 de Julho de dois mil e um.

A Ajudante,
Maria da Saúde Ferreira Velasco de Sousa

(Do «Jornal de Esposende», N.º 456, de 14-8-2001)

CÂMARA MUNICIPAL DE ESPOSENDE
ALVARÁ DE LICENÇA
DE LOTEAMENTO
EDITAL

FERNANDO JOÃO COUTO CEPA, Dr., Presidente da Câmara Municipal de Esposende:

Faz saber que, em cumprimento do n.º 1 do art.º 33.º do Decreto-Lei n.º 448/91 de 29 de Novembro, por despacho de 7 de Junho de 2001, foi concedido à Gonçalves e Gregório, L.da, o alvará de loteamento n.º 12/2001, para um terreno sito no Lugar de Pedreira, na freguesia de Forjães, no Concelho de Esposende, com a área de 7.830,00 m², inscrito na matriz Rústica e Urbana da Freguesia de Forjães, sob os n.ºs 1572 e 693, registado respectivamente na Conservatória do Registo Predial sob o n.º 00565/190393.

O loteamento tem as seguintes características:

Área do prédio a lotear 7.830,00 m²

Número de lotes Dezanove

Numeração e área dos lotes:

Lote 1 - 241,70 m²; lote 2 - 184,00 m²; lote 3 - 240,00 m²; lote 4 - 234,30 m²; lote 5 - 271,80 m²; lote 6 - 299,20 m²; lote 7 - 319,40 m²; lote 8 - 299,00 m²; lote 9 - 187,50 m²; lote 10 - 215,40 m²; lote 11 - 211,80 m²; lote 12 - 215,40 m²; lote 13 - 213,70 m²; lote 14 - 191,50 m²; lote 15 - 190,40 m²; lote 16 - 211,80 m²; lote 17 - 215,40 m²; lote 18 - 190,40 m² e lote 19 - 397,80 m².

N.º Pisos: R/C+1

N.º Fogos: Um em cada lote

Área cedida para: arruamentos, estacionamento, percursos pedonais e zonas verdes e equipamento: 3.696,60 m².

O lote 19 será cedido à Câmara Municipal logo que efectuado o respectivo registo na Conservatória.

Para constar se publica o presente edital e outros de igual teor que vai ser afixado nos Paços do Município e publicado num dos jornais mais lidos na área do Município.

Paços do Município, 22 de Junho de 2001.

O Presidente da Câmara,
Fernando João Couto Cepa, Dr.

(Do «Jornal de Esposende», N.º 456, de 14-8-2001)

CARTÓRIO NOTARIAL DE ESPOSENDE

NOTÁRIO - Lic. ANTÓNIO GONÇALVES DE SOUSA

CERTIFICO narrativamente para efeitos de publicação que a folhas 19 e seguintes do livro de Escrituras Diversas n.º 149-E, deste Cartório, foi exarada uma escritura de justificação notarial com a data de 9 de Julho de dois mil e um, na qual:

MANUEL ANTÓNIO DE ALMEIDA TORRES, divorciado, natural da freguesia de Belinho, deste concelho, e nela residente no lugar de Infesta.

DECLAROU:

Que, é dono e legítimo possuidor, com exclusão de outrém, de um prédio urbano, composto por casa torre, de rés-do-chão e primeiro andar, com uma dependência, recreio ou logradouro, destinado a habitação, sito no lugar de Infesta, da freguesia de Belinho, deste concelho, com a área coberta de cento e quatro metros quadrados, dependência com cinquenta metros quadrados e logradouro com novecentos e noventa e seis metros quadrados, a confrontar do norte com caminho, do sul com Maria Cândida Torres Almeida Rodrigues, do nascente com Albino Alves da Silva e do poente com José do Cruzeiro e José Losa Rodrigues Lima, não descrito na Conservatória do Registo Predial de Esposende, inscrito na matriz em seu nome sob o artigo 11, com o valor patrimonial de 18.701\$00 e o atribuído de DUZENTOS MIL ESCUDOS.

Que, não possui título formal que lhe permita registar na competente Conservatória o identificado prédio, mas que, no entanto, entrou na posse do mesmo, há mais de vinte anos, já no estado de divorciado, através de compra meramente verbal, feita a Maria Eiras, viúva, residente que foi na dita freguesia de Belinho, por volta do ano de mil novecentos e setenta e nove.

Que, sempre esteve e se tem mantido na posse e fruição daquele prédio, há mais de vinte anos, habitando-o, pagando impostos e administrando-o com ânimo de quem exercita direito próprio, fazendo-o de boa fé, por ignorar lesar direito alheio, pacificamente, porque sem violência, contínua e publicamente, com conhecimento de toda a gente, sem interrupção ou oposição de quem quer que seja.

Que, dadas as enunciadas características de tal posse, adquiriu o identificado prédio por USUCAPIÃO, não dispondo todavia, dado o modo de aquisição, de documento ou título formal que lhe faculte a prova do seu direito, base do registo que pretende fazer a seu favor.

E, para suprir a falta de título, presta estas declarações para efeitos de primeira inscrição no Registo Predial.

Está conforme o original, na parte transcrita e na certificada.

Cartório Notarial de Esposende, 9 de Julho de dois mil e um.

O Escriturário Superior,
(assinatura ilegível)

**ALBINO REGADA**

Construções, L.da

COMPRA E VENDA DE PROPRIEDADES

Apartamentos • Lojas • Lotes • Escritórios • Terrenos

Rua Comércio da Póvoa, 18 - Telefone 252 61 67 70 - 4490 PÓVOA DE VARZIM
Escr.: APÚLIA - Telefone 253 98 39 72 - Telemóvel 96 403 04 41

Notícias Desportivas

• De 3 a 5 de Agosto, realizou-se na praia de Apúlia, o II Torneio Costa Atlântica de Futebol de Praia. Esta foi uma iniciativa da Juve Sport com o apoio da Câmara Municipal de Esposende. A final deste torneio realiza-se na Póvoa de Varzim, a 18 e 19 de Agosto.

• IV Triatlo de Esposende – Circuito Nacional. Esta prova realizou-se no dia 4 de Agosto, às 15 horas, nos escalões de Juvenis, Juniores, Seniores e Veteranos.

• O Forum Curvense – Associação para o Desenvolvimento e Progresso de

Curvos, realiza, de 8 a 17 de Agosto, o Torneio de Futebol de Cinco, no campo de futebol de Curvos.

• Realizou-se de 18 a 28 de Julho, nas praias do concelho, o I Torneio de Voleibol de Praia, integrado no Programa de Verão 2001, da Câmara Municipal.

• A equipa da Juventude de Mar classificou-se em 4.º lugar no Campeonato Nacional de Infantis Femininos, em Andebol, que decorreu de 4 a 8 de Julho, em Ansião, com a participação de 36 equipas.

A capitã da equipa, San-

dra Peixoto, foi considerada a melhor atleta do Campeonato.

• A Associação Desportiva de Esposende tem vindo a realizar alguns jogos de pré-temporada, com vista à preparação da equipa para mais uma temporada na II Divisão B.

A apresentação oficial da equipa profissional para a época 2001/2002, decorreu no passado dia 23 de Julho, no Estádio Municipal Pe. Sá Pereira.

O objectivo da ADE, segundo o seu treinador João Eusébio, é a manutenção na II Divisão B (Zona Norte).

4.º BTT Associação Amigos de S. Lourenço



Realizou-se no dia 29 de Julho, no monte de S. Lourenço o 4.º BTT da Associação Amigos de S. Lourenço, com a participação de diversos atletas e equipas da modalidade, que contou igual-



mente com o apoio da Junta de Freguesia, da Câmara Municipal e da Associação de Ciclismo de Braga.

De salientar a presença de uma equipa de jovens esposendenses "Esposende Team", que obteve excelentes resultados na categoria Promoção.

Destaque particular para o 2º lugar obtido por Paulo Ricardo Silva, que foi também considerado o melhor atleta do concelho absoluto da prova, o mesmo acontecendo com a equipa.

(Do «Jornal de Esposende», N.º 456, de 14-8-2001)

TRIBUNAL JUDICIAL DA COMARCA DE ESPOSENDE 2.º JUÍZO ANÚNCIO

2.ª Publicação

FAZ saber, que pelo 2.º Juízo deste Tribunal, correm termos uns autos de Execução Ordinária n.º 193/95, em que é Exequente: Caixa Geral de Depósitos S.A., e EXECUTADO: ANTÓNIO RODRIGUES DO REGO BARRETO, residente no Lugar de Outeiro da Várzea, Campelo, Baião, e outros, correm ÉDITOS de VINTE dias, a contar da 2.ª e última publicação deste anúncio, CITANDO OS CREDORES DESCONHECIDOS do executado supra identificado para a execução, na qual podem reclamar o pagamento dos seus créditos, no prazo de QUINZE dias, posterior ao dos éditos e nos termos do disposto no Art.º 865.º do C.P.C.

Bens penhorados: várias acções depositadas na conta de títulos do executado.

Esposende, 5 de Junho de 2001.

A Juiz de Direito,
Paula Alexandra da Silva Cardoso
A Escrivã Adjunta,
Adriana Maria Soares Lopes Dias

(Do «Jornal de Esposende», N.º 456, de 14-8-2001)

TRIBUNAL JUDICIAL DE ESPOSENDE 1.º Juízo ANÚNCIO

2.ª Publicação

Processo: 381/2001
Carta Precatória (Distribuída)
Extraída dos Autos de Execução Ordinária
Processo n.º 741/96, do Porto
1.ª Vara Cível – 2.ª Secção
Exequente: Banco BPI SA
Executado: ADRIANO FARIA NASCIMENTO

Nos autos acima identificados foi designado o dia 25-9-2001, pelas 9,30 horas, neste Tribunal, para a abertura de propostas, que sejam entregues até esse momento, na Secretaria deste Tribunal, pelos interessados na compra do(s) seguinte(s) bem(s):

“Uma cota no valor de 27.000.000\$00 no capital social da sociedade Combustíveis Nascimento, L.da”.

“Uma cota no valor de 1.000.000\$00 no capital social da sociedade Faria Nascimento, L.da”.

O valor a anunciar para a referida venda igual a 6.000.000\$00, cada cota.

Há créditos reclamados pelo Banco BPI, SA, com sede na Rua Sá da Bandeira, n.º 20, 4000 Porto, no montante de 2.858.132\$00, já graduados em 2.º lugar.

Esposende, 21/6/2001.

O Juiz de Direito,
Dr. Coutinho de Almeida
O Oficial de Justiça,
João Manuel Lopes Ministro

(Do «Jornal de Esposende», N.º 456, de 14-8-2001)

TRIBUNAL JUDICIAL DE ESPOSENDE 1.º Juízo ANÚNCIO

2.ª Publicação

FAZ-SE SABER que nos autos de Carta Precatória n.º 424/2001 a correr termos neste juízo, extraídos dos autos de Execução Ordinária n.º 259/97 da 8ª Vara Cível do Porto, 1ª Secção, em que é exequente o Banco Borges & Irmão e executados Rui José Neves Frade e Alda Maria Cruz Duarte Frade, residentes ele em parte incerta e ela na Rua Dr. Francisco Sá Carneiro, 243 – 4º, Porto, foi resolvida a venda por meio de propostas em carta fechada de:

– Fração autónoma designada por “AO” correspondente a uma habitação (n.º 30) no segundo andar, lado direito, frente e entrada pela porta n.º 3, lado norte do edifício, a segunda a contar de poente, com tudo que a compõe (garagem e arrumos) do prédio urbano denominado “Edifício das Rodas” sito na Av. S. Januário, Freguesia de Fão, Esposende, inscrito na matriz sob o art. 1729, descrito na C.R.C. sob o n.º 00192 do qual é fiel depositário o Sr. Rogério Francisco Fernandes, residente na Rua da Central Arcos, 1467, Maia.

São convidados todos os interessados na compra destes bens a entregarem na secretaria deste tribunal as suas propostas, sendo o valor base a anunciar para a referida venda igual a Esc.: 25.000.000\$00 (vinte e cinco milhões de escudos).

No dia 24 de Setembro de 2001, pelas 14,30 horas, neste mesmo Tribunal se procederá à abertura das propostas até esse momento apresentadas, podendo os proponentes assistir ao acto.

Esposende, 20 de Junho de 2001.

O Juiz de Direito,
Gonçalo Oliveira Magalhães
O Oficial de Justiça,
J. Jorge Devesa Alves Moreira

Jardim de Infância (Admissão de Alunos) 2001 | 2002

Sob a gestão de M^a Margarida Seixas, com provas dadas na Direcção do Infantário Arco-Íris, em Guimarães, irá abrir na Quinta da Barca, em Setembro de 2001, o Jardim de Infância “ A Barquinha ”, devidamente licenciado, como equipamento previsto para Resort.

Atendendo ao número, ainda limitado, de crianças moradoras na Quinta para integrar na totalidade o Jardim de Infância, decidiu-se abrir ao exterior a admissão de crianças dos 3 aos 6 anos.

Assegura-se:

- Transporte
- Qualidade alimentar
- Ensino de vários desportos: golfe, ténis, natação, etc.

Informações e Inscrições:

Telefone 253 969 060 Fax 253 969 068

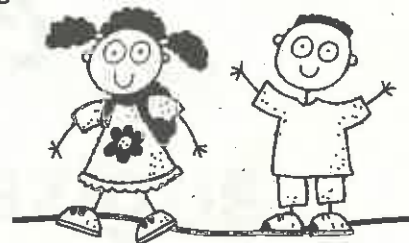

Pagamento de assinaturas

Aos nossos prezados assinantes lembramos o pagamento da assinatura, alguns com vários anos de atraso, facto que poderá inviabilizar a continuidade do envio do jornal, via CTT, face às alterações introduzidas na comparticipação do Porte Pago.



Espomecânica – Manutenção de Veículos, Lda.

**GRUPO
ESPOAUTO**



Trabalhamos para um objectivo comum:
A SUA SATISFAÇÃO

Colossalmente ^{mais} Barato
Confere!...

Jaime Nunes & Ca., Lda.

Estrada Nacional 13 - Km 44 - Lugar da Lagoa - Gandra - 4740 Esposende
Telefone 253 969 600 • Fax 253 969 601
e-mail:jaju_colossal@hotmail.com



PARA INVESTIR COM SEGURANÇA
UM NOME DE CONFIANÇA:

www.OfirGest.com

DEDICAÇÃO E PROFISSIONALISMO

Av. São Januário - 4740-325 FÃO
Telef. 253 983361 ☎ Fax 253 987725



José Jacinto Perelra Ribeiro

TALHO Nº 1 TALHO Nº 2
TEL.253 98 19 20 TEL.253 98 19 46
Avenida da Praia R. dos Sargaceiros
4740-033 APÚLIA



PUB.
**ENTRE NA ONDA
CONNOSCO**
Visite a Área Comercial

MEDITAÇÃO

Por: PIEDADE SILVA

*Se, com todos os nossos infortúnios
fosse erguido um único monte
de onde cada pessoa devesse retirar
igual quinhão, decerto muitos se contentariam
em receber a parte que lá puseram.*

Sócrates

ponto cardeal



sol@west VIAGENS

ESPOSENDE Praça D. Sebastião, 3 • TEL. 253 965 966 E-MAIL • solawest@esoterica.pt
(junto ao tribunal)

TENERIFE III.500\$00
(Voo + Estadia)

ESPOSENDE CIDADE



visite a

EXPOZENDE

1.^a Feira das Actividades
Económicas de Esposende

1 - 9 Setembro

Local:

**Escola Secundária
Henrique Medina**

em esposende

HORÁRIO DO CERTAME

Fins-de-semana: das 15 h. às 23.30 h.

Dias úteis: das 17 h. às 23.30 h.

Dia 9 de Setembro: das 15 h. às 20 h.

Promotor:



Patrocínio:



Organização:

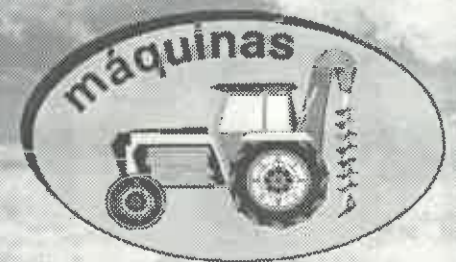

Informações:

Parque de Exposições de Braga

Telefone: 253 616 788 - Fax: 253 264 672 - www.peb.pt - e-mail: feiras@peb.pt



HELENA & LUÍSA

Viaje, visite a família ou simplesmente conheça o Mundo...
Venha conhecer-nos!!! A sua Agência de Viagens em FÃO

Av. São Januário – Loja 7 – 4740-325 FÃO
Telef.: + 351 253 98 77 87
Email: viagens_hel@iol.pt



FOTOFLASH

FOTOGRAFIA E VÍDEO

Não se esqueça de gravar os momentos da vida,
nós encarregamo-nos de os recordar

Rua 1.º de Dezembro, 35 – Telef. 253 96 26 05 – ESPOSENDE

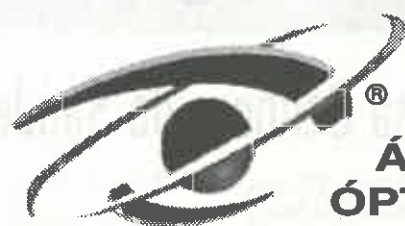

ÁREA
ÓPTICA

ANTUNES

OCULISTA

Loja 1 – Rua Senhora da Saúde, 58
Loja 2 – Rua Rodrigues Faria (Edifício Família Vinha) – Loja A-B
Telefone/Fax 253 964281
4740 ESPOSENDE



PASTELARIA SALÃO DE CHÁ

Rua José Alpoim – ESPOSENDE
EM FRENTE DA IGREJA MATRIZ – TELEF. 253 96 22 40

MOTOCICLO ESPOSENDENSE

MOTOS E MOTORIZADAS
BICICLETAS A PEDAL
MOTO-SERRAS E CEIFEIRAS

OFICINA DE REPARAÇÕES
Acessórios para todo
o material que vendemos
ASSISTÊNCIA TÉCNICA

António da Costa Terra

PIAGGIO

Rua 1.º de Dezembro, 36
Telef. 253 96 11 03 – 4740-223 ESPOSENDE

Festas da Cidade

Festas de Nossa Senhora da Saúde e Soledade

Conforme programa divulgado, prosseguem até ao próximo dia 15 as festas em honra de Nossa Senhora da Saúde e da Soledade.

Hoje, dia 14, pelas 14.30 horas darão entrada as Bandas de Música de Águeda e de Melres (Condomar), realizando-se, pelas 21.30 horas um Concerto Musical e arraial nocturno, encerrando com uma sessão de fogo do ar, preso e batalha de flores.

No dia 15, quarta-feira, pelas 11.00 horas será celebrada na Capela de Senhora de Nossa da Saúde, Encaristia Solene

Pelas 14.30 horas, darão entrada as Bandas de Música de Moreira – Maia e Pessegueirense.

Às 17.00 horas – Sairá a procissão de Nossa Senhora da Saúde e Soledade.

Pelas 22.00 horas – Arraial Nocturno, no Souto da Senhora da Saúde, com a actuação da **Royal Orquestra**, de Ponte de Lima.

Pela 01.00 hora – Encerramento do centenário da doação da imagem de Nossa Senhora da Saúde, com uma grandiosa sessão de fogo do ar.

Dia do Município

As comemorações dos 429 anos do Município iniciam-se no próximo dia 16, em continuação das festas da cidade, e terminam no dia 19, com as cerimónias que assinalam, o dia da cidade e a autonomia admi-

nistrativa, do então lugar de Esposende, outorgada por carta régia de D. Sebastião, em 19 de Agosto de 1572, separando-o da alçada de Barcelos, tornando-o vila e fixando o respectivo termo.

Programa

Dia 16 (Quinta-Feira)

– Às 21.30 horas – Festival Folclórico concelhio (Largo dos Bombeiros).

Dia 17 (Sexta-Feira)

– Às 21.30 horas – Concerto com a Banda de Antas e Orquestra de Sopros (Largo dos Bombeiros).

Dia 18 (Sábado)

– Às 18.00 horas – Apresentação pública do trabalho de Genealogia Esposendense, do autor Eng.º João de Oliveira Martins.

– Às 21.30 horas – Espectáculo de Música Tradicional Portuguesa, com o Grupo «Galandum Galundaina»

Dia 19 (Domingo)

– Dia do Município de Esposende.

Às 09.00 horas – Hastear das Bandeiras nos Paços do Município.

Às 10.30 horas – Missa Solene no Templo da Misericórdia.

Às 11.30 horas – Sessão Solene no Salão Nobre da Câmara Municipal.

Às 17.00 horas – Cortejo Etnográfico com a presença das 15 freguesias do concelho.

Às 22.00 horas – Espectáculo Musical com o Grupo «Milénio»

NÓ VOA & VOA

Oficina de Cantarias Granitos e Mármore

Todo o tipo de Fogões de Sala em pedra

Lugar do Bouro – Gandra – Est. Esposende – Telef. 253 96 1947

4740 ESPOSENDE

PRONTO A VESTIR



DONINHA

Rua Conde de Castro, 14
Telef.: 253 966 718 - 4740 - 238 ESPOSENDE

Listas de casamento



studio-line



Thomas in Trend



ALESSI



ittala FINLAND



RITZENHOFF



VISTA ABRE PORTUGAL

móveis durães

Tradição, qualidade e design numa vasta gama de artigos: mobiliário, utensílios de cozinha, faqueiros, louças, cristais, cortinados, objectos vários, etc.

Filial 1

Largo Rodrigues Sampaio, 57 – Esposende
Tel.: 253 962 261

Filial 2

Praça do Município – Esposende
Tel.: 253 962 982

Filial 3

Av. Eng.ª Losa de Faria, 96-100 – Esposende
Tel.: 253 964 110

Email: moveisduraes@clix.pt

Distinções Municipais

O Município distingue, no próximo dia 19, o 1.º presidente da Câmara, a título póstumo, eleito no pós 25 de Abril, um Atleta veterano, um Agrupamento de Escuteiros e o ex-Patrão do Salva-Vidas, também a título póstumo.

Eng.º Alexandre Domingos Losa Faria



Por deliberação do Executivo Municipal, tomada em reunião de 1 de Fevereiro do corrente ano, foi concedida, a título póstumo, a Medalha de Honra do Município, ao Eng. Losa Faria, falecido a 30 de Julho de 1986, no início do exercício do 4.º mandato consecutivo, como presidente da Câmara Municipal. Nasceu em Esposende no dia 15 de Agosto de 1946, tendo sido o 1.º presidente da Câmara, eleito por sufrágio directo e universal, nas primeiras eleições autárquicas, após 25 de Abril de 1974. Foi candidato a Deputado pelo Círculo da Europa (1985)

Agrupamento de S. Bartolomeu do Mar



Por deliberação do Executivo Municipal, tomada em reunião de 19 de Julho do corrente ano, foi concedida, a Medalha de Mérito Municipal, ao Agrupamento de Escuteiros n.º 82, S. Bartolomeu do Mar, que integra o Grupo 218, Santo António e a Alcateia 218, S. José. O Agrupamento de Mar foi fundado em 6 de Dezembro de 1976, comemorando, no corrente ano, o seu 25.º aniversário. As reuniões preparatórias para a sua fundação iniciaram-se em Maio de 1976, sob o impulso do conterrâneo Pe. Neiva Soares. A entrega da distinção municipal será antecipada para o próximo dia 18, por ocasião do encontro e desfile de fanfarras, a realizar em S. Bartolomeu, cerimónia que marcará o início das comemorações das Bodas de Prata.

Artur Rei Miquelino



Por deliberação do Executivo Municipal, tomada em reunião de 19 de Julho do corrente ano, foi concedida, a título póstumo, a Medalha de Mérito Municipal, ao ex-Patrão Mor dos Socorros a Náufragos de Esposende, Artur Rei Miquelino. Nasceu em Esposende em 1952, tendo falecido prematuramente, no dia 25 de Março p.p. Em 21 de Abril de 1992 recebeu a Medalha de Ouro, Coragem, Abnegação e Humanidade, que lhe foi entregue pelo Ministro do Mar, por ocasião das comemorações do centenário do Instituto de Socorros a Náufragos

Torcato Moreira de Abreu



Por deliberação do Executivo Municipal, tomada em reunião de 19 de Julho do corrente ano, foi concedida, a Medalha de Mérito Desportivo, a Torcato Moreira de Abreu, praticante veterano de Atletismo. Nascido na freguesia de Marinhas a 22 de Abril de 1950, iniciou a sua actividade desportiva aos 16 anos de idade, na modalidade de ciclismo no FC Porto, optando mais tarde, a partir dos 23 anos, pela prática de outros desportos, com destaque para o atletismo. Torcato Moreira tem sido o embaixador de Esposende nas provas em que participa.

Electro-Gaviana, Lda.

ELECTRICISTA

Vende toda a gama de Electrodomésticos
Material Eléctrico
Rádio, TV e Vídeo

*Desejamos aos nossos
Clientes e Amigos
Boas Férias*

Av. Henrique Barros Lima
Telef.: 253 96 16 03 (resid.) e 253 96 33 02 (escrit.)
4740 ESPOSENDE

DESIGN comunicação visual

 gabinete



"FÉRIAS"
estamos de férias

Até 03 Setembro

design

LINHA LARANJA 24H

Ligue: 917 211 325

Rua 11 Casimiro, 41 240-5
4740-226 Esposende
N.º 253 963 3302
Fax 253 963 3301
gabinete@netdesign.com

www.gabinetedesign.com



SILVA & PEIXOTO, LDA.

Rua Vasco da Gama • Telef./Fax 253 96 13 61
4740 ESPOSENDE



PANIFICADORA DE ESPOSENDE, LDA.

Fabrico diário de todo o tipo de Pão

Cozido em Forno de Lenha

SEDE: Lugar da Lagoa – (E.N. 13) Telef. 253 96 11 02 – Fax 253 96 59 77
4740 ESPOSENDE

FILIAIS:
N.º 1 – Rua Conde de Castro, 36 – ESPOSENDE
N.º 2 – Lugar de Cima - Mar – ESPOSENDE
N.º 3 – Rua da Central – ESPOSENDE
N.º 4 – Trav. Hotel Suave Mar – ESPOSENDE

Talho Teresinhas

DE: *Palmira Portela Ferreira, Lda.*



*Desejamos a todos os Clientes
umas boas felizes Férias*

Carnes Verdes, Boi, Suíno, Frango e Cabrito

Especialidade em Charcutaria tipo caseiro

Rua 1.º de Dezembro – Telef.: 253 96 14 17 – ESPOSENDE – Filial: Forjães - Telef.: 253 87 10 26



TALHO MANADA

Maria Adélia & Filhos, L.da

Rua 1.ª de Dezembro – Telef.: 253 96 23 10
 FILIAL 1: No Mercado de Esposende
 FILIAL 2: Talho e Mini-Mercado – R. Narciso Ferreira – Telef.: 253 96 56 33
 4740 ESPOSENDE

ARTE EM DOCE

Confeitaria
marbela
 BOMBONARIA

ESPECIALIDADES DA CASA E REGIONAIS

QUALIDADE • TRADIÇÃO • INOVAÇÃO

Rua 1.ª de Dezembro, 71 – Telef.: 253 96 32 74 – 4740-226 ESPOSENDE

CONFETARIA PRIMOROSA:
 Praça do Município, 7 – Telefone 253 96 15 63 – 4740-223 ESPOSENDE



Conheça o nosso Melhor

Crédito Habitação



CRÉDITO AGRÍCOLA

Caixa de Póvoa de Varzim, Vila do Conde e Esposende

SEDE: Av. Mousinho de Albuquerque • Apartado 93 • 4491-909 Póvoa de Varzim • Telef.: 252 61 58 43 / 252 61 58 73 / 252 61 59 73 • Telex 27694 CCAMPV-P • Fax: 252 61 50 50

BALCÃO | Vila do Conde
 Rua da Lapa
 Tel.: 252 63 18 89
 Fax: 252 63 38 50
 4490-757 Vila do Conde

BALCÃO | Esposende
 Av. Monsenhor Pedrosa
 Telef.: 253 96 51 51
 Fax: 253 96 42 72
 4740-205 Esposende

BALCÃO | Aguçadoura
 Igreja
 Telef.: 252 60 16 92 / 252 60 16 82
 Fax: 252 60 20 22
 4495-027 Aguçadoura PVZ

BALCÃO | Vilarinho
 Macieira
 Telef.: 252 66 18 43
 Fax: 252 66 18 93
 4485-373 Macieira VCD

BALCÃO | Vilar do Pinheiro
 Rua José Martins Maia
 Telef.: 229 260 240
 Fax: 229 28 02 41
 4485-848 Vilar do Pinheiro

BALCÃO | Balazar
 Fontainhas
 Telef.: 252 95 18 89 / 252 95 09 60
 Fax: 252 95 14 01
 4570-040 Balazar PVZ

BALCÃO | Aver-o-Mar
 Av. dos Pescadores
 Telef.: 252 68 88 46 / 252 68 88 47
 Fax: 252 68 88 48
 4490-013 Aver-o-Mar PVZ



Curivesaria
Suiça



1976-2001

A razão da nossa existência, é a confiança que os clientes depositam em nós

Rua 1ª de Dezembro Nº 33
4740 ESPOSENDE telf. 253 961 791
e-mail adesousa@clix.pt



PEUGEOT

ESPOAUTO

Comércio e Indústria de Automóveis, Lda.

Av. Valentim Ribeiro · 4740-208 Esposende
Telef. 253 969 180 (vendas / oficina)



Espomecânica
Manutenção de Veículos, Lda.

Bouro - Gandra · 4740-473 Esposende
Telef. 253 964 255 (vendas) · Telef. 253 969 180 (oficina)



VISÃO-OPTICA

Largo Rodrigues Sampaio - ESPOSENDE
Tel./Fax 253 961 357

CHAVÃES
Joias & Relógios



Largo Rodrigues Sampaio Tel./Fax 253 961 357 • Rua 1º Dezembro Tel./Fax 253 965 984
ESPOSENDE

JORNAL DE ESPOSENDE



Suplemento N.º 94

Terça-feira, 14 de Agosto de 2001

a escola na imprensa

COORDENAÇÃO DE UM GRUPO DE PROFESSORES

O nosso obrigado

O grupo de Língua Portuguesa da Escola Básica 2,3 António Correia de Oliveira, vem agradecer ao *Jornal de Esposende* e a todos os que contribuíram para a publicação e promoção desta página.

Uma breve despedida até Setembro e umas óptimas férias para todos.

O grupo de Língua Portuguesa

Uma vida imaginada

Vivia numa casa no monte. Era Inverno.

Embora na sala estivesse quente, lá fora o frio fazia-se sentir. Eu estava ao lado da lareira a ver o meu dono ler na sua cadeira de baloiço.

O meu dono tratava-me bem, dava-me comida e brincava comigo. Às vezes, porque já era velho, não conseguia correr. Um dia fui caçar com ele. Foi espectacular! Caçámos um veado, quatro coelhos e dois pássaros. À noite enchemo-nos de comida.

No dia seguinte, acordei mais tarde do que o habitual; o meu dono já estava aborrecido.

Quando me levantei, levou-me para o monte e soltou-me.

Eu estava muito contente, corri por todo o lado, tropecei numa pedra e magoei-me. O meu dono procurou-me até que me encontrou ao lado de uma árvore.

De repente, começou a chover, e ele levou-me ao colo para casa e tratou-me da ferida



que eu tinha na perna. Ao outro dia, para minha triste surpresa o meu dono tinha morrido. Já não tinha quem me tratasse, quem me desse comida...

Tive que ir viver para um bairro, escuro e ventoso onde ninguém me queria. Comia restos de alimentos que as pessoas deitavam no chão. Já não tinha energia.

Com o passar do tempo, eu ficava mais velho.

Chovia intensamente e eu ouvia o vento soprar.

Lembrava-me do tempo em que estava ao lado da lareira a ver o meu dono ler, na sua cadeira de baloiço. Já sem forças, comecei a dormir a dormir um sono que nunca mais acabou.

Jorge Miguel - 6.º D

CRIANÇAS...



As crianças, como todos os cidadãos, necessitam de atenção e de dedicação.

As crianças são as coisas mais puras e mais ricas que jamais existiu. Apesar disso, os adultos abusam delas, sujeitando-as a trabalhos forçados e pesados. É para que isto não aconteça que existem os direitos da criança.

Os direitos da criança são: Estas têm o direito à vida, ao amor, a viver a infância brincando, direito à protecção, têm direito a ter uma família, ao amor e afecto dos pais, à educação e ao crescimento saudável.

Para verem melhor e aprenderem as razões das coisas que ao longo da vida lhes podem surgir, existem os deveres da criança.

Estes deveres são: As crianças têm o dever de se reconciliar, de escutar os outros, de ser construtor da paz, de criar laços de amizade, de ir ao encontro com os outros, de respeitar a natureza, de crescer em sabedoria e irradiar alegria.

A criança é a coisa mais importante que uma mãe ou um pai podem ter na vida. É ela que lhes alegra a vida, e que muito os consola. É nelas que a vida faz sentido: o brincar, o sorrir e amar os outros.

Judite - 6.º A

O MAR

Era uma vez um pequeno peixe chamado Gi-Gi.

Gi-Gi sentia-se muito sozinho porque ninguém queria brincar com ele.

Gi-Gi passeava pelo fundo do mar quando encontrou a Mi-Mi, e perguntou-lhe se queria brincar com ele; mas a Mi-Mi disse que estava muito ocupada. Mais à frente Gi-Gi encontrou o Filipe que era uma raia ainda pequena e perguntou-lhe se queria brincar com ele; mas o Filipe disse que tinha de ajudar a sua mãe.

Gi-Gi já tinha desanimado quando viu uma sereiazinha.

O Gi-Gi perguntou-lhe porque estava triste e ela respondeu que tinha perdido o seu cavalo-marinho.

O Gi-Gi querendo ser bondoso para com a sereia perguntou-lhe:

— Queres que eu te ajude a procurar o teu cavalo-marinho?

A sereiazinha respondeu-lhe, prontamente:

— Claro! És muito amável.

Então os dois foram procurar o cavalo-marinho.

Nadaram imenso tempo, até que o pequeno Gi-Gi avistou o cavalo-marinho.

A sereiazinha perguntou ao Gi-Gi como o poderia recomendar.

O pequeno Gi-Gi disse que só queria brincar com eles.

A sereiazinha contente por ter o seu cavalo-marinho de volta aceitou ir brincar com o Gi-Gi.

Momentos mais tarde estavam os três amigos juntos na gruta das bolhas. Este foi assim mais um dia feliz para o pequeno Gi-Gi, o peixinho amarelo e azul.

Ana Cláudia Sá - 6.º F

O amor dos pais

Na minha opinião o amor dos pais nunca deve acabar. Devemos respeitá-los, obedecer-lhes e amá-los.

Ao longo da nossa vida temos sempre os nossos pais que nos ajudam na escola, em questões amorosas, na catequese, nos nossos problemas, enfim, em todas as nossas opiniões.

Os nossos pais, por vezes, são chatos, mas temos de compreender que tudo o que eles fazem é para o nosso bem.

O amor dos pais é o amor mais importante da nossa vida, porque é o amor que vivemos diariamente.

Por vezes, quando estamos doentes ou nos magoamos, eles fazem de tudo para nós melhorarmos, e recuperarmos o mais rápido possível. Se pensarmos um bocado e perguntarmos a nós mesmos quem é que nos dá as nossas roupas, o material para a escola, os brinquedos, a comida, enfim, tudo que é necessário,

são os nossos pais. Quando eles nos castigam ou ralham, nós ficamos muito chateados com eles; por vezes até deixamos de lhes falar, mas se eles nos fazem isso é para nós aprendermos e não voltarmos a fazer a mesma coisa.

Também quando nós lhes pedimos alguma coisa e eles não nos dão, como batatas fritas, rebuçados, chupas, etc., nós, por vezes, pensamos que é por maldade, mas não; se eles não nos dão é para não nos fazer mal.

Coitados daqueles que não têm pais, nem família. Já imaginaram viver sem o amor dos vossos pais? Eu não conseguiria.

Os nossos pais só querem o nosso amor, só querem a nossa alegria...

Para quê discutir com eles, sabendo que eles só querem o nosso bem?

O mundo não existiria sem o amor dos pais! Viva o Amor dos Pais.

Cécile Abel - 6.º C

A tesoura e o papel

Era uma vez uma tesoura Que muito matreira era, Até àquele momento Já muitas asneiras fizera.

Acontece que um dia Uma folha quis cortar, De papel tão cristalino Como a água do mar.

O papel, assustado, Não queria morrer, Suplicou à tesoura Que o deixasse viver.

A tesoura com pena No papel não mexeu, E a partir daquele dia Uma amizade nasceu.

Rute Catarino - 6.º B

Zorbas e os seus amigos

Zorbas subiu ao telhado para chamar os seus amigos gatos. Então ele gritou:

— Zezé, Ricardo, venham-me ajudar! Tenho aqui uma gaivota a morrer...

Passado um bocado, os amigos chegaram e disseram:

— Onde está essa gaivota? Vamos levá-la para o Jardim Zoológico. Lá há veterinários que cuidam dela.

— Está bem, mas é melhor despacharmo-nos porque ela está muito mal. — Miou Zorbas.

Lá foram eles ter com ela, rápidos como veados para a salvar.

O Ricardo, como era muito fraquinho, não conseguiu pegar na gaivota.

— Ai, ela é muito pesada! Vê se consegues, tu, Zezé.

O Zezé, como era bem mais forte que o Ricardo, conseguiu pegar nela.

Eles andaram, andaram, até que chegaram a uma porta alta, estreita e gradeada. Era a porta do Jardim Zoológico.

— Eu trouxe algum dinheiro para a entrada — miou Zorbas.

Eles pegaram na gaivota, entraram e foram à procura de algum veterinário.

Enquanto o procuravam, passaram por leões, hienas, girafas, macacos, gorilas...

O Zezé como era o único que sabia ler e quando passou por uma porta, leu a tabuleta: «Gabinete do veterinário».

Aproximaram-se e bateram à porta. Quem os atendeu foi um homem baixo, gordo, que usava óculos.

— Temos aqui uma gaivota que está a morrer; pode ajudá-la? — perguntou Zorbas com um ar muito preocupado.

O veterinário perguntou:

— Por onde é que ela andou, para ficar assim doente?

— Ela disse-me que foi apanhada pela maré negra.

— Ah! Já sei! Venham buscá-la para a semana, ela já deve estar pronta para voar de novo como uma borboleta.

Uma semana depois, foram buscá-la e, depois de ela lhes agradecer, soltaram-na. Ela voou nos céus azuis.

João António - 5.º D

(Do «Jornal de Esposende», N.º 456, de 14-8-2001)

U. I. M. – União de Isolamentos do Minho, L.ª

CONSERVATÓRIA DO REGISTO COMERCIAL DE ESPOSENDE

N.º de Matrícula: 01148/010702
N.º de inscrição: 01
N.º de Pessoa Colectiva:
N.º e data de apresentação: 18 – 01.07.02

David Manuel Morgado da Cruz, 2.º Ajudante do Registo Comercial de Esposende, CERTIFICA que entre MANUEL ANTÓNIO DE AMORIM SALEIRO CAPITÃO; OLÍVIA LARANJEIRA ALVES CAPITÃO; ANTONY ALVES CAPITÃO e CLÁUDIA ALVES CAPITÃO, foi constituída a sociedade em epígrafe, cujo contrato se rege pelos seguintes artigos:

Artigo 1.º

A sociedade adopta a firma «U. I. M. – UNIÃO DE ISOLAMENTOS DO MINHO, LDA.», e tem a sua sede na Rua das Oliveiras, da freguesia de Mar, do concelho de Esposende.

PARÁGRAFO ÚNICO – Por simples deliberação da gerência a sede da sociedade poderá ser transferida para outro local dentro do mesmo concelho ou para concelhos limítrofes, bem como criar filiais, sucursais, agências, ou quaisquer outras formas de representação social no território nacional.

Artigo 2.º

O objecto da sociedade consiste na construção civil, acabamentos, tectos falsos, divisórias e isolamentos.

Artigo 3.º

O capital social, integralmente realizado, em dinheiro é de CINCO MIL EUROS, (um milhão dois mil quatrocentos e dez escudos), e corresponde à soma de quatro quotas, sendo uma com o valor nominal de quatro mil euros, pertencente ao sócio Manuel António Amorim Saleiro Capitão, outra com o valor de quinhentos euros, pertencente à sócia Olívia Laranjeira Alves Capitão, e duas iguais com o valor nominal de duzentos e cinquenta euros cada, pertencendo uma a cada um dos sócios Cláudia Alves Capitão e Antony Alves Capitão.

Artigo 4.º

1 – A gerência da sociedade, dispensada de caução e remunerada ou não, conforme for deliberado em assembleia geral, pertence ao sócio Manuel António Amorim Saleiro Capitão, que desde já é nomeado gerente.

2 – Para obrigar a sociedade em todos os actos e contratos é necessária e suficiente a assinatura do gerente.

3 – Nos poderes de gerência estão incluídos os de comprar, vender, permutar e alugar veículos automóveis e quaisquer outros bens móveis, promover os respectivos registos, tomar de arrendamento ou trespassar quaisquer locais destinados ao exercício da sua actividade e celebrar contratos de locação financeira ou de leasing.

Artigo 5.º

As cessões de quotas, no todo ou em parte, são livres entre os sócios, para o que ficam desde já autorizadas as necessárias divisões, porém, a favor de estranhos, carecem de prévio consentimento da sociedade, à qual, em primeiro lugar e aos sócios não cedentes, em segundo lugar, é conferido o direito de preferência.

Está conforme o original.

Numeradas de folhas uma a folhas duas.

Esposende e Conservatória do Registo Comercial, aos 10 de Julho de 2001.

O 2.º Ajudante,

David Manuel Morgado da Cruz

Simão Pedro Frutuoso

MÉDICO ESPECIALISTA – PEDIATRIA

MARCAÇÕES TODOS OS DIAS

Praça Marquês de Pombal - Ed. Marquês de Pombal - Sala 101
(Em frente aos torreões do Mercado)

Telef. 252620682 – PÓVOA DE VARZIM

FOTO BIT

DE CARLOS AUGUSTO P. BOGO

Reportagens de Casamentos em vídeo com montagens VHS e fotografias.
Revelações de filmes, reproduções preto e branco e passes rápidos

R. José Vieira, 13 - Telef. 253 964 855 • 4740 ESPOSENDE

(Do «Jornal de Esposende», N.º 456, de 14-8-2001)

KAKO LOUKO – Import Export, Lda

CONSERVATÓRIA DO REGISTO COMERCIAL DE ESPOSENDE

N.º de Matrícula: 01112/010522
N.º de inscrição: 01
N.º de Pessoa Colectiva:
N.º e data de apresentação: 04 – 01-05-22

David Manuel Morgado da Cruz, 2.º Ajudante do Registo Comercial de Esposende, CERTIFICA que entre RUI PINTO DA MOTA e ALEXANDRE NUNO PINTO DA MOTA RANGEL PAMPLONA, foi constituída a sociedade em epígrafe, cujo contrato se rege pelos seguintes artigos:

ARTIGO 1.º

1 – A sociedade adopta a forma “KAKO LOUKO – IMPORT EXPORT, LDA”.

2 – Tem a sua sede na Casa do Regato, freguesia de Palmeira de Faro, concelho de Esposende.

3 – Por simples deliberação da gerência, poderá a sede ser deslocada dentro do mesmo concelho ou para concelho limítrofe, bem como serem criadas ou encerradas sucursais, filiais, agências ou outras formas locais de representação, no território nacional ou no estrangeiro.

ARTIGO 2.º

O objecto da sociedade consiste no comércio, importação, exportação e representações de produtos diversos nomeadamente mobiliário e outros artigos de decoração, têxteis em geral e bebidas.

ARTIGO 3.º

1 – O capital social, integralmente realizado em dinheiro, é de CINCO MIL EUROS, dividido em duas quotas iguais, do valor nominal de dois mil e quinhentos euros, pertencentes uma a cada um dos sócios.

2 – Poderão ser exigidas aos sócios, na proporção das suas quotas, prestações suplementares de capital até ao montante global igual a cinco vezes o capital social.

3 – Depende de deliberação dos sócios a celebração de contratos de suprimentos.

ARTIGO 4.º

1 – A gerência da sociedade compete a ambos os sócios, que desde já ficam nomeados gerentes.

2 – Para a sociedade ficar obrigada em todos os seus actos e contratos é suficiente a assinatura de um gerente.

3 – O pagamento ou não de qualquer remuneração à gerência será deliberado pelos sócios em assembleia geral, podendo a mesma consistir, total ou parcialmente, em participação nos lucros da sociedade.

ARTIGO 5.º

A sociedade poderá participar no capital social de outras sociedades, mesmo com objecto diferente do seu e em sociedades reguladas por leis especiais ou em agrupamentos complementares de empresas.

ARTIGO 6.º

A cessão de quotas a não sócios depende do consentimento da sociedade, que terá sempre o direito de preferência, o qual, de seguida, se defere aos sócios não cedentes.

ARTIGO 7.º

1 – A sociedade poderá amortizar qualquer quota nos seguintes casos:
a) Por acordo com o respectivo titular;
b) Quando a quota for objecto de penhora, arresto ou adjudicação em juízo, falência ou cessão gratuita não autorizada;
c) Quando o sócio praticar actos que violem o pacto social ou as obrigações sociais;
d) No caso de morte de sócio a quem não sucedam herdeiros legítimos;
e) Quando, em partilha, a quota for adjudicada a quem não seja sócio;
f) Por interdição ou inabilitação de qualquer sócio;
g) Por exoneração ou exclusão de um sócio; e
h) Quando a quota tiver sido cedida a terceiros sem o prévio consentimento da sociedade, tomado por maioria, em assembleia geral.

2 – Os sócios podem deliberar que a quota amortizada figure no balanço e que, posteriormente, sejam criadas uma ou várias quotas, destinadas a serem alienadas a um ou a alguns dos sócios ou a terceiros.

3 – Salvo acordo em contrário ou disposição legal imperativa, a contrapartida da amortização será o valor que resultar do último balanço aprovado.

4 – Se por falecimento de um sócio a respectiva quota não for amortizada no prazo de noventa dias, a contar da data do falecimento, os herdeiros deverão designar de entre eles, um representante comum.

ARTIGO 8.º

Aos lucros líquidos anualmente apurados, depois de deduzida a percentagem para reserva legal, será dado o destino que vier a ser deliberado em assembleia geral.

Está conforme o original
Numeradas de folhas uma a folhas três.

Esposende e Conservatória do Registo Comercial, aos 11 de Junho de 2001.

O 2.º Ajudante,

David Manuel Morgado da Cruz

GRAFIPONTO artes gráficas

Serviços Comerciais - Cartões
Livros - Jornais - Envelopes
Convites de Casamento, etc.

a resposta em serviços tipográficos

Galerias Rodrigues Sampaio – Loja 14 (Junto à Igreja Matriz)
4740 ESPOSENDE Telef.: 253964677 – Telem. 96 263 93 71

(Do «Jornal de Esposende», N.º 456, de 14-8-2001)

Saleiro & Lagoela, L.ª

CONSERVATÓRIA DO REGISTO COMERCIAL DE ESPOSENDE

N.º de Matrícula: 01155/010706
N.º de inscrição: 01
N.º de Pessoa Colectiva:
N.º e data de apresentação: 10 – 01.07.06

David Manuel Morgado da Cruz, 2.º Ajudante do Registo Comercial de Esposende, CERTIFICA que entre MARIA JOSÉ REIS LAGOELA e RUI MANUEL SALEIRO MEIRA TORRES, foi constituída a sociedade em epígrafe, cujo contrato se rege pelos seguintes artigos:

ARTIGO 1.º

1 – A sociedade adopta a firma «SALEIRO & LAGOELA, LDA.».

2 – A sua sede é na Urbanização S. João, Bloco 2 r/c, freguesia de Esposende, concelho de Esposende.

3 – A sociedade poderá transferir a sua sede para outro local do mesmo concelho ou de concelhos limítrofes, por simples deliberação da gerência.

ARTIGO 2.º

A sociedade tem por objectivo Serviços de Restauração; Serviços de Cafeteria; Serviço de Snack-Bar; Serviço de Hotelaria e Turismo.

ARTIGO 3.º

O capital social, subscrito em dinheiro, é de CINCO MIL EUROS (um milhão dois mil quatrocentos e dez escudos), e corresponde à soma de duas quotas, uma de valor nominal de TRÊS MIL EUROS (seiscentos e um mil quatrocentos e quarenta e seis escudos), pertencendo ao sócio Maria José Reis Lagoela, e a outra ao sócio Rui Manuel Saleiro Meira Torres no valor nominal de DOIS MIL EUROS (quatrocentos mil novecentos e sessenta e quatro escudos).

1.º - Podem ser exigidas prestações suplementares de capital até ao triplo do capital social.

2.º - Os sócios poderão fazer à sociedade os suprimentos de que ela carecer, nos termos e condições que forem aprovados em assembleia geral.

ARTIGO 4.º

1.º - A gerência da sociedade, dispensada de caução e remunerada ou não, conforme for deliberado em assembleia geral, pertencendo ao sócio Rui Manuel Saleiro Meira Torres, ora nomeado gerente, a contar do respectivo início de actividade, digo gerente.

2.º - Para obrigar a sociedade em todos os seus actos e contratos é necessário e suficiente a assinatura do gerente.

3.º - Nos poderes da gerência estão incluídos os de comprar, vender, permutar e alugar quaisquer bens e celebrar contratos de locação financeira.

4.º - É expressamente proibido ao gerente obrigar a sociedade em actos e contratos estranhos aos negócios sociais, respondendo o contraente perante a sociedade pelos prejuízos que porventura lhe causar.

ARTIGO 5.º

A cessão de quotas a não sócios carece de prévio consentimento da sociedade e dos sócios não cedentes que, por esta ordem, terão direito de preferência.

ÚNICO – O valor da quota, para efeitos de cessão, será o que resultar de um balanço especialmente elaborado para esse fim.

ARTIGO 6.º

1 – A sociedade não dissolve por falecimento ou interdição de qualquer sócio.

2 – Havendo pluralidade de herdeiros ou interessados, devem estes nomear um de entre si que a todos represente na sociedade, enquanto a quota se mantiver indivisa.

ARTIGO 7.º

1 – A sociedade poderá amortizar qualquer quota nos seguintes casos:
a) – Insolvência ou falência do sócio titular;
b) – Arresto, arrolamento ou penhora, aos quais não tenha sido deduzida oposição judicial ou esta tenha sido improcedente;
c) – Arrematação, venda ou adjudicação judiciais, excepto em inventário;
d) – Se o sócio abandonar ou não exercer a gerência efectiva da sociedade ou não a exercer nos termos deliberados em assembleia geral, ao abrigo do disposto no número dois, do artigo quinto, deste pacto;
e) – No caso de cessão de quota sem observância do disposto neste pacto.

2 – O valor da quota, para efeitos de amortização, será o determinado pelo último balanço aprovado.

3 – A amortização considera-se efectuada logo que o valor fixado esteja pago ou depositado na Caixa Geral de Depósitos.

ARTIGO 8.º

Os lucros líquidos disponíveis, apurados em cada balanço, serão ou não distribuídos, conforme for deliberado em assembleia geral.

ARTIGO 9.º

No caso de dissolução todos os sócios serão liquidatários, devendo-se proceder à liquidação na forma que ficar estabelecida em assembleia geral.

Está conforme o original.
Numeradas de folhas uma a folhas duas.

Esposende e Conservatória do Registo Comercial, aos 24 de Julho de 2001.

O 2.º Ajudante,

David Manuel Morgado da Cruz

ASSINE E DIVULGUE

JORNAL DE ESPOSENDE

