

7 DE JUNHO DE 2001

ANO XXIII - N.º 453
QUINZENÁRIO
FUNDADO EM 1978
PREÇO: 100\$00; € 0,50

DIRECTOR:
AMÉRICO PEREIRA MARTINS
DIRECTOR-ADJUNTO:
ALEXANDRE SILVA DA COSTA

Praça do Município, 4 - 1.º Esq.
Telef. 253 963 698
4740-223 ESPOSENDE

PORTE  PAGO
AVENÇADO

JORNAL DE ESPOSENDE



quinzenário informativo e regionalista



MUNICIPAL
BIBLIOTECA

Colossal
HIPERMERCADO
Colossalmente mais Barato.
Confere!

AVENIDA VALENTIM RIBEIRO
Tel. 053 - 96 92 30/2/3 - Fax 053 - 96 92 39
4740 ESPOSENDE

Servimos à medida do seu conforto



ALBINO NOVAIS DA VENDA & F.ªS, L.DA

MOBILIÁRIO
ELECTRODOMÉSTICOS



ILHA STA. MARIA DOS ANJOS - EDIF. FONTE DA MATRIZ - 1.º ANDAR - ESCRIT.1
APARTADO 43 TEL./ (053) 966398 - 4740 ESPOSENDE



LIC. 714-AMI

A sua Consultora Imobiliária



**Apartamentos, Vivendas, Lojas,
Quintas, Quintinhas, Lotes,
Terrenos.**

Câmara Municipal distribui 8 000 contos pelas freguesias do litoral

Juntas limpam praias e pinhais

p. 2



CIDADE

PS contra mais empréstimos

A secção de Esposende do PS divulga em comunicado público as razões pelas quais votou contra a contratação de um empréstimo no valor de 400 mil contos.

p. 3

FREGUESIAS

Passeio Equestre em Forjães

A Associação Equestre de Forjães realizou, no âmbito do programa de actividades previsto para o corrente ano, um passeio equestre pela zona norte do concelho.

p. 5



Gulbenkian subsidia novos equipamentos para o Hospital

p. 3



Aqui há qualidade de vida...

Um empreendimento:



Pinheiro Manso
CONDOMÍNIO FECHADO
Piscina • Pinhal • Zona Verde

Rua 1º de Dezembro, 25/31 - apartado 17 - Esposende
Tel. 053 - 962238 Fax 053 - 963618



Losa Capitão
Investimentos Imobiliários, Lda.

destaque

Câmara dispende 8 000 contos na orla costeira

Juntas limpam praias e pinhais da zona envolvente

A Câmara Municipal e as Juntas de Freguesia de Antas, Apúlia, Belinho, Fão, Mar e Marinhas, no litoral esposende, mais as freguesias de Gemeses e Fonte Boa, confrontantes com o rio Cávado, assinaram um protocolo de cooperação e de delegação de competências, no passado dia 5 de Junho.

Face ao referido protocolo as Juntas de Freguesia mencionadas obrigam-se a realizar "todas as tarefas de limpeza do areal, da área dunar, dos acessos, zonas envolventes e áreas de estacionamento, bem como a desinfeção do areal quando tal se demonstrar necessário, das praias e ainda pinhais da zona envolvente de todas as praias localizadas em cada freguesia".

Em contrapartida, ao delegar estas competências, a Câ-

mara compromete-se a conceder a cada Junta uma verba para a realização dos trabalhos e contratação do pessoal necessário, ficando igualmente ao seu encargo a aquisição do equipamento e material indispensável.

No final da cerimónia, João Cepa, afirmaria que a celebração destes protocolos é possível, graças ao bom entendimento existente entre o Município e a Área de Paisagem Protegida do Litoral de Esposende, facto que "está a causar alguns incómodos a algumas pessoas".

E pelo facto de ter sido assinado, no passado dia 31 de Maio, um protocolo de cooperação entre as duas entidades, no valor de 18 000 contos, cuja vigência termina em 31 de Dezembro de 2002, para a realização das tarefas constantes dos referidos protocolos.



O Estado das Coisas

A (des)confiança dos políticos

O período que se vive não é muito calmo para aqueles que têm a responsabilidade de escolher candidatos e elaborar listas para as próximas autárquicas.

Certo é também que não é fácil convencer alguns dos elegíveis para assumirem a cor partidária, sabendo-se como são monolíticas as filosofias dos partidos e conhecendo-se, à partida, o interesse na conquista de mais uma Junta ou mais uma Câmara, para exibir como troféu aos correligionários da campanha.

Não importa, muita vezes, discutir se a hipótese A ou a solução B, melhor serve os interesses das populações.

Hipotecam-se alternativas, pela simples razão de que não se pode abdicar de regras que a partidocracia impõe, em detrimento da democracia das pessoas e dos seus interesses legítimos.

E depois há aqueles que confiam e os que desconfiam. Para ser elegível basta ser da confiança política, independentemente dos atributos e dos conceitos. Os outros, aqueles de quem se desconfia, não servem para nada.

É uma questão de mera burocracia interna do partido. Basta rever os ficheiros e escolher o mais devotado à causa, aquele que, "desinteressadamente" se tornou "funcionário", colou cartazes, ajudou ao coro dos aplausos nos momentos cruciais dos comícios.

Afinal existem "boys" e "girls" em todos os partidos, assim como os "yes men's".

O povo precisa de gente que os compreenda em todos os momentos e não apenas uma vez de quatro em quatro anos. Nas outras vezes não se esclarece o porquê de determinadas atitudes, nem se informa porque razão se alteram regulamentos, fixam taxas ou, simplesmente, se licenciam obras, algumas delas lesivas do património comunitário.

Se os políticos não confiam, uns nos outros, não será de estranhar que as populações desconfiem de determinadas atitudes, que nem políticas são, mas que os políticos quase sempre tomam, em consonância com as circunstâncias.

Este panorama conduz ao carreirismo partidário e à (des)confiança nos políticos que se perfilam como candidatos.

António Mário

a quinzena

O que aconteceu ...

De 31 de Maio a 3 de Junho realizaram-se em Esposende as "Jornadas Ambiente 2001", resultante da conjugação de esforços entre a Câmara Municipal e a Área de Paisagem Protegida do Litoral de Esposende (APPLE).

Na cerimónia de abertura das jornadas foram assinados dois protocolos de cooperação entre o Município e a APPLE, com vista à implementação de uma campanha de sensibilização para a preservação do Pinhal de Ofir e para limpeza de praias e pinhais da orla costeira.

O programa incluiu diversas iniciativas e acções, entre elas exposições, patentes numa tenda junto às piscinas municipais, a limpeza simbólica do Rio Cávado, um passeio ciclo-ecológico e um seminário



sobre "Estratégias de Educação Ambiental", que se realizou no Auditório Municipal, em que foram abordados temas e experiências sobre o ambiente.

O Dia Mundial da Criança, integrado nas mesmas jornadas, foi comemorado por centenas de crianças, vindas de todas as escolas do concelho.

No passado dia 24 de Maio foi apresentado publicamente o pro-

jecto "Continuar na Solidariedade", no âmbito da luta contra a pobreza, aprovado em Dezembro de 2000.

Este novo projecto continua a



ser executado pela associação Esposende Solidário e mantém como áreas de intervenção a recuperação de habitações degradadas, a prevenção do alcoolismo e o apoio a agregados carenciados.

A Prof.^a D. Maria Arminda Ferreira Dias Pinheiro Neves, que brevemente se aposentará, foi homenageada no passado dia 15 de Maio, na Escola de Cepães, por colegas, funcionárias, alunos e pais.

e o que vai acontecer ...

Medicina e Desporto

De 8 a 10 de Junho decorrem na cidade de Esposende as Jornadas de Medicina e Desporto, organizadas pela Associação Médica de Desporto, Cultura e Lazer, Onda. P, que englobam para além do programa científico, os programas desportivo e social.

Aniversário da ACARF

A Associação Social, Cultural, Artística e Recreativa de Forjães (ACARF), está a comemorar o seu 18.º aniversário.

Integrado nas comemorações, realiza-se no próximo dia 16 do corrente, um seminário sobre o Voluntariado, na sede da associação.

Torneio de Futsal

A Rádio de Esposende organiza de 5 de Junho a 7 de Julho o III Torneio Amizade de Futsal, que conta com a participação seis equipas, e tem por objectivo o incremento do convívio e da amizade entre todos os participantes, sem esquecer o aspecto competitivo da prova.

Turismo Sénior

Nos dias 25, 26 e 27 de Junho a Misericórdia de Esposende organiza mais um passeio, para os idosos do Centro de Apoio Social, integrado no programa anual de Turismo e Lazer Senior, desta feita a Vila Viçosa, com passagem por Fátima e Évora.

Exposições

No Posto de Turismo de Esposende pode ser visitada, de 1 a 15 do corrente, uma exposição de pintura da autoria de "Peky" e Lúcia Pedras.

No Museu Municipal, de 6 de Junho a 6 de Julho, está patente ao público a exposição "Rainhas por uma vida - as Máquinas de Costura".

JORNAL DE ESPOSENDE

Propriedade:

Jornal de Esposende, Soc. Editora, L.da
Capital social: 1.500.000\$00 - Pessoa Colectiva n.º 502054719
Registada sob o n.º 342 na C.R.C. de Esposende
Sócios detentores de mais de 10% do capital social:
Fátima Maria Porto Soares da Silva Costa (Gerente); Teresa de Jesus Porto Soares da Silva Costa, Pedro Emanuel Porto Soares da Silva Costa e Manuel Nuno Porto Soares da Silva Costa
Registado no Instituto da Comunicação Social sob n.º 106125

Redacção e Administração:

Praça do Município, 4 - 1.º Esq.º • Telef. 253 963 698
4740-223 Esposende

E-mail: jornalesposende@oninet.pt

Coordenador da Redacção: M. M. da Silva Costa

Correspondentes: Manuel Alves Caseiro (Antas); Marlene Sofia Tarrío (Apúlia); Prof. José da Costa Amorim (Belinho); Manuel Ferreira Vieira (Fão); António Gonçalves Viana (Fonte Boa/Rio Tinto); Dídimo Victor H. Mesquita (Forjães); Fernando Pereira Marques (Gandra); Paulo José dos Santos Lopes (Gemeses); António Fernando Cepa (Mar).

Colaboradores: Dr. Manoel Sobral Torres; Dr. António Nogueira A. Pereira; Dr. Agostinho Pinto Teixeira; Dr. António Martins de Oliveira; Dr. João Viana Antunes; Dr. Manuel A. Penteado Neiva; Piedade Enes Silva; Altamiro Almeida Marques; João do Minho; Eng.º João Pereira de Barros; Dr. Carlos A. Brochado de Almeida; António Mário; Dr. Lauro Martins; Zé Mário; Alberto Codeço.

Repórter Fotográfico: Manuel Costa e Foto Bit

Paginação: M. M. e Manuel Morim

Impressão: Gráfica de Barroselas, Lda.
Trav. da Moagem - 4905 BARROSELAS

Assinaturas:

Anual 2.000\$00 - (Europa) 2.500\$00 - (Extra Europa) 2.800\$00 (IVA incluído)
De Amigo (mínimo) 3.000\$00

Tiragem média mensal: 3.200 ex.

(Os artigos publicados são da responsabilidade dos autores, não traduzindo necessariamente a opinião do Jornal).



a cidade



Hospital vai fazer rastreio e tratamento da retinopatia diabética

Gulbenkian subsidia aquisição de equipamentos

A Fundação Calouste Gulbenkian vai subsidiar a aquisição de novos equipamentos a instalar no hospital.

O Hospital Valentim Ribeiro foi contemplado no concurso para financiamento de equipamentos hospitalares a Instituições de Saúde.

Os subsídios concedidos pela Gulbenkian vão permitir que o Hospital disponha de mais uma sala de operações de média dimensão, destinada a cirurgia ambulatória e instale o rastreio e tratamento da retinopatia diabética.

A retinopatia diabética é a principal causa de cegueira em Portugal, com incidência relevante na população potencialmente activa, sendo a foto-



coagulação pelo laser o único método de tratamento eficaz.

Não existe neste momento no Norte do país qualquer programa eficiente de rastreio e tratamento e mais especificamente na área onde se situa esta unidade hospitalar.

A maioria dos doentes são encaminhados tardiamente para os hospitais públicos do Porto, onde a espera para a consulta é demasiado longa e a capacidade de atendimento atempado muito limitada.

Por isso o Hospital de Es-

posende, através dos seus serviços de oftalmologia, assumiu o compromisso de não permitir uma lista de espera que ultrapasse as quatro semanas para casos de rotina e uma semana em situações consideradas urgentes.

Deputado do PCP, questiona o Governo sobre o edifício junto à Escola Preparatória e a fábrica da Wolverline

Agostinho Lopes, deputado do PCP, apresentou no passado mês de Maio dois requerimentos, dirigidos ao presidente da Assembleia da República, solicitando ao Governo esclarecimentos sobre o problema do edifício construído, junto à Escola Preparatória, supostamente destinado a Jardim de Infância e relativamente à instalação no concelho de uma fábrica, destinada "ao tratamento de tubos de cobre", pela multinacional americana Wolverline.

O referido deputado quer saber, no primeiro caso, quais as razões que explicam a demora na cedência e qual o diferendo que opõe a DREN à ASSINJEPE, ou porque razão a DREN não assumiu a abertura do referido edifício para o objectivo com que tinha sido construído: creche e jardim de infância.

Quanto ao segundo, Agostinho Lopes afirma que a instalação da fábrica "resultou de uma contratualização do Estado português com a multinacional dos EUA", com apoios financeiros e pretende ser esclarecido sobre esses mesmos apoios, se existe ou não algum estudo de impacto ambiental e se o Governo tinha conhecimento de problemas ambientais das actividades industriais da referida multinacional.

PS contra mais empréstimos

A secção do Partido Socialista de Esposende justifica, através da divulgação de um comunicado, que votou contra a contratação de um empréstimo de longo prazo até ao montante de 400 mil contos, votado na última sessão da Assembleia Municipal, realizada no passado dia 29 de Maio.

O empréstimo em causa, segundo foi afirmado, destina-se, em grande parte à cons-

trução dos prometidos e protocolados complexos desportivos de Fão e Marinhãs.

A declaração de voto dos socialistas refere que o em dividualmente, a médio e longo prazo, do Município "ultrapassa os dois milhões de contos", sem contar com os "encargos com fornecedores, empreiteiros e outros".

No documento divulgado o PS critica a gestão da maioria do PSD, afirmando que a

Câmara "recebeu mais 400 mil contos por ano do Governo, cobrou mais, pediu emprestado aos bancos neste mandato cerca de 1 800 mil contos, e investiu menos".

Com fundamento nestas razões, que no entender do PS tem levado à "degradação económico-financeira do Município", o seu grupo votou contra o empréstimo proposto na sessão da Assembleia Municipal que, entretanto, foi aprovado por maioria.

FALECIMENTOS

Alberto do Espírito Santo Bermudes

No passado dia 20 de Maio faleceu no Hospital de Barcelos, onde se encontrava internado, Alberto do Espírito Santo Bermudes, de 84 anos de idade, natural de Miragaia, Porto, com residência actual no Lar da Misericórdia de Fão.

O seu corpo esteve em câmara ardente na Igreja da Misericórdia de Esposende, onde foram celebradas as cerimónias fúnebres, donde seguiu para o Cemitério da vila de Fão, tendo sido sepultado em jazigo de família.

O falecido era pessoa bastante conhecida no meio esposendense, não só pelo facto de residir nesta cidade, há mais de cinquenta anos, mas também pela actividade de agente de seguros e correspondente bancário, que exerceu até à reforma.

Jornal de Esposende apresenta à família enlutada sentidos cumprimentos de pesar pelo falecimento do seu ente querido.

Prof.^a D. Maria Emília Leitão Pinheiro de Oliveira Martins

No Hospital de Esposende, onde recentemente tinha sido internada, faleceu no passado dia 22 de Maio, a Prof.^a D. Maria Emília Leitão Pinheiro de Oliveira Martins, de 91 anos de idade, natural e residente nesta cidade, filha do poeta esposendense Álvaro Pinheiro e viúva do professor, ex-presidente da Câmara e comandante dos Bombeiros Carlos de Oliveira Martins.

A D.^a Loca, como era conhecida pelos esposendenses e pessoas amigas, foi professora do ensino primário na Escola Rodrigues Sampaio, em Esposende, até à sua aposentação e actualmente residia no Lar da Misericórdia local.

O seu corpo esteve em câmara ardente na Igreja da Misericórdia, onde foram celebradas as cerimónias fúnebres, seguindo o féreto para o Cemitério Municipal, sendo sepultada em jazigo de família.

Jornal de Esposende apresenta à família enlutada, em particular aos seus filhos, Eng.^o João Maria, colaborador e amigo deste quinzenário, e Dr.^a Maria do Sameiro, sentidos cumprimentos de pesar.

S. B. L.

Assistência de pronto socorro
24 HORAS PERMANENTES

COMÉRCIO DE COMPONENTES AUTO. LDA.

IMPORTAÇÃO E EXPORTAÇÃO DE CARROS E MATERIAL AUTOMÓVEL

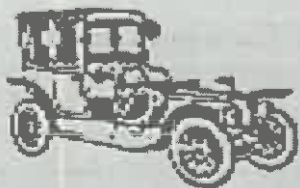

Sede: Rua Comendador Rodrigo Leite, N.º 25
Telefs.: (Resid.) 253 961 526 / 253 964 219
SECÇÃO DE PEÇAS: Telef. 253 969 300 (8 linhas)
Fax: 253 969 309 - Telemóvel 96 507 45 19/93 507 45 19
Lugar do Bouro - Gandra - 4740 ESPOSENDE

ESPOAUTO

 - COM. IND. AUTOMÓVEIS, LDA.

EXPOSIÇÃO E VENDAS - Av. Valentim Ribeiro, s/n.º - 4740-208 ESPOSENDE - Telef. 253 96 42 55 - Fax 253 96 33 13

ESCRITÓRIOS - Telefones 253969180 (oito linhas) - Fax 253969184

ASSIST. TÉCNICA - Telef. 253969185 - Fax 253969184 - Secção de Peças 253969188

BOURO
4740-473 GANDRA ESPOSENDE



SAÚDE INFANTIL

Hemofilia

Hoje vou falar-vos, caros leitores, de uma doença que apesar de rara ainda vai persistindo, sendo transmitida de geração em geração – a hemofilia.

Calcula-se que um em cada 10.000 pessoas tenham hemofilia. Ela não escolhe raça, país, idade ou classe social, mas...escolhe sexo! É verdade, a hemofilia praticamente só atinge os homens. As mulheres podem ser portadoras da doença mas quase nunca manifestam sintomas ou sinais dela.

Isto tem: naturalmente uma explicação clara e lógica. É que a hemofilia é hereditária e o defeito genético situa-se num cromossoma que determina o sexo – o cromossoma X.

Como os homens só têm um cromossoma X no seu quadro genético, fácil é de ver que ou ele é normal e o homem é saudável ou

ele é anormal e o homem é hemofílico.

Já as mulheres têm, não um, mas dois cromossomas X no quadro genético, e mesmo que um deles seja anormal, basta o outro para assegurar a saúde da mulher. Assim se compreende que dificilmente uma mulher seria hemofílica.

Destas considerações resulta que os filhos de um hemofílico só podem ser rapazes normais ou raparigas portadoras da doença (mas sem doença, como vimos). Por outro lado, metade dos filhos de uma mulher portadora serão hemofílicos e metade das filhas serão portadoras. Concluindo, esta doença só atinge os homens mas herda-se através das mulheres!

Mas, perdido neste raciocínio, só agora reparo que ainda não vos expliquei em que consiste realmente a hemofilia, coisa que deveria ter feito em primeiro lugar.

Então, sem mais demoras, é assim: como sabeis o sangue quando sai dos vasos sanguíneos ou entra em contacto com substâncias estranhas, coagula. É a defesa do organismo para evitar as hemorragias.

Os mecanismos desta coagulação são bastante complicados, mas para simplificar pode-se dizer que passam pela activação de uma série de proteínas circulantes no sangue – os factores de coagulação – que se activam sucessivamente uns aos outros numa cascata que termina na formação de uma rede que vai constituir o esqueleto do coágulo sanguíneo. Se falhar um desses factores a cadeia rompe por esse elo e o coágulo não se forma.

É precisamente isso que se passa na hemofilia. Esta resulta da ausência congénita de um desses factores – o factor VIII – impedindo que a coagulação ocorra.

Em cerca de 20% dos casos o factor em falta não é o VIII (hemofilia A) mas o IX (hemofilia B) e raramente o XI (hemofilia C).

As manifestações clínicas da hemofilia são, como se sabe, as hemorragias, que podem começar precocemente, pouco tempo depois do nascimento.

Contudo a característica mais típica e mais temida da doença é a hemartrose. Esta consiste na hemorragia para dentro das articulações, especialmente joelhos e cotovelos. De facto, pequenos tra-

matismos que numa criança normal nem equimoses fariam, podem nas crianças hemofílicas originar grandes hemorragias intraarticulares. Estas articulações ficam tumefactas e dolorosas e limitam muito os movimentos. Mas o pior é que a repetição deste processo leva à anquilose, em maior ou menor grau, das articulações, ficando estas imobilizadas. Pode acontecer que as crianças hemofílicas acabem numa cadeira de rodas.

Os pais de hemofílicos devem preocupar-se em incutir neles o máximo cuidado para evitar traumatismos, nomeadamente aquando dos primeiros passos, nas brincadeiras com outras crianças, no desporto, etc.

Devem ser evitados medicamentos que interfiram com a coagulação como é o caso da aspirina.

O tratamento consiste na substituição do factor em falta, através de transfusões regulares de concentrado de factores, que sendo um produto biológico traz consigo alguns riscos.

Fica a esperança de, num futuro mais ou menos próximo, se conseguir a cura através da engenharia genética.

Quando se vê
melhor ao perto

A miopia é um defeito da visão no qual a imagem se forma em frente da retina. Por essa razão, as pessoas míopes conseguem focar os objectos que estão muito perto, mas não conseguem fazê-lo para os que se encontram mais afastados.

Normalmente, a miopia desenvolve-se durante a juventude e muitas vezes é de carácter hereditário. Regra geral, esta doença estabiliza depois dos dezoito anos, pois é quando o olho pára de crescer.

Quais as hipóteses
de tratamento e cura?

Segundo o Dr. Aldir Alba, oftalmologista da CliniAlba, este defeito de refração corrige-se através de «recurso aos óculos e às lentes de contactos ou à cirurgia». Esta última começa, cada vez mais, a ser mais comum.

A cirurgia entusiasma, principalmente, aquelas pessoas que não gostam de usar óculos ou lentes de contacto: ou porque os óculos se tornaram muito pesados devido à espessura das lentes ou porque as lentes de contacto lhes causam algum incómodo.

A operação é rápida – são apenas necessários dez minutos –, indolor e é realizada através do método Lasik que, por sua vez, recorre à tecnologia do laser Excimer.

O processo é o seguinte: primeiramente é aplicada a anestesia sob a forma de gotas, depois a camada superior da córnea é levantada, deixando a descoberto as camadas interiores. Seguidamente, é aplicado o laser – apenas alguns segundos –, que remove com precisão parte dessas camadas, corrigindo, assim, a miopia. Em seguida, o epitélio do olho (a camada superior) é reposta.

O processo de cicatrização começa logo após finda a cirurgia. Não é necessário internamento e o doente poderá notar os resultados algumas horas depois. A visão de halos, principalmente à noite, já foi registada, «mas tende a desaparecer durante os três meses que se seguem à operação», explica o Dr. Aldir Alba.

Os cuidados pós-operatórios consistem na aplicação de gotas para evitar que ocorra uma infecção e, claro, ter em atenção que não deverá tocar-se no olho tratado.

É aconselhável que esta cirurgia só seja realizada quando o crescimento do olho tiver estabilizado, ou seja, a partir dos dezoito anos.

É possível tratar os dois olhos numa mesma sessão. No entanto, o Dr. Aldir Alba recomenda «que a intervenção seja feita em duas vezes, com um intervalo de cerca de oito dias entre um olho e outro». Desta forma, o doente poderá retomar a sua actividade normal 24 horas depois da operação.

O limite aconselhável para a realização da cirurgia é de 15 dioptrias em casos de miopia e de 7 quando se trata de estigmatismo. Em situações em que as dioptrias excedem estes limites, ou mesmo que não excedam, mas rondem estes números, pode ser necessário uma segunda operação. O objectivo é atingir uma visão mais precisa.

In «Medicina & Saúde»



Simão Pedro Frutuoso
Médico Pediatra

A minha subida
À Pátria dos Extraterrestres

POR DIDIMO MESQUITA

A vossa polícia existe para perseguir quem trabalha. São o verbo perseguir.

Juizes há que não ponderam antes de fazer justiça, cingem-se à Lei e condenam sem consciência!

Advogados e médicos não se importam que os clientes não possam pagar, e há até padres que se enganaram na profissão! Erraram!

Fiquei deveras admirado pelo conhecimento que o meu amigo Salomão tinha da vida dos portugueses.

Tinha por isso razão de detestá-los. E disse mais. Depois do 25 de Abril, houve muitos governantes que nem serviam para porteiros do Palácio de São Bento, no tempo de Salazar! Ele, que era um génio, escolhia os seus ministros pelo talento que tinham! Por isso, houve grandes ministros que honraram a nação.

Mas há mais: todos os anos a nossa riqueza florestal é queimada criminosamente sem que o governo tome as providências próprias. «Para grandes males, grandes remédios» e «quem com ferros mata, com ferros morre», diz o povo

na sua sabedoria e até hoje o governo não actuou como devia!

Falo-vos assim porque vos conheço. Não só a vós, como todas as nações do mundo, que pouco diferem do vosso sistema de vida.

Tenho a oportunidade de te falar cara a cara, e vejo que já reparaste na minha revolta pessoal. E é tanto o meu nojo que te digo: às vezes dá-me ganas de accionar o nosso sistema bélico, e acabar duma só vez com o vosso Planeta.

Temos inventos tão eficazes que suplantam mais de mil vezes a vossa bomba atómica! Seria a eliminação de um povo maldito, criminoso!...

Enquanto nós obedecemos às leis de Deus, sem atritos nem objecções, vós, lá na Terra, contestais o Poder Infinito! Raça perversa...

De três partes da população do mundo, duas partes não acreditam n'Ele! Incrível... Só isto basta para termos por vós, população do mundo, um desdém contínuo, que nos diferencia em todos os aspectos!

Somos superiores e apesar da nossa força, não vos perseguimos. Somos comedidos, sensatos e

pacíficos, talvez até um dia... O futuro a Deus pertence...

– Até os provérbios, da sabedoria do povo, ele sabia!... Era mesmo um sábio!

Antigamente, podia-se andar de noite em qualquer vila ou rua das cidades de Lisboa ou Porto, sem o menor incómodo. Hoje, nas mesmas cidades, nem em pleno dia se pode andar!

E que fazem as autoridades?! Nada. Entram por uma porta e saem por outra! Há cadastrados com dezenas de prisões e são sempre soltos!...

Na China, que é uma nação civilizada, cortam-lhe as mãos...

Em Portugal, ninguém se importa. Parece que os governantes têm medo, alguns, que também lhes cortem as mãos a eles!

Salomão mostrava ter em portenor o que é a vida social dos portugueses e manifestava-se contra!

Mandou-me preparar para mais um voo e, rapidamente, sobrevoou uma enormidade de aparelhos de várias formas e feitios, próximos uns dos outros e prontos para qualquer

eventualidade. Depois, em ponto baixo sobrevoou o lago, já meu conhecido e poitou para que eu sáisse.

Vi, de novo, aquelas pessoas a fazerem amor, sem qualquer pejo ou pudor. Naturalmente... Vi aquele arvoredo baixo, com tanta fruta pendente, e vi a praia de areias brancas e finas, peçadas de mulheres nuas e indiferentes ao que as rodeava.

Despi-me e atirei-me à água, como já o tinha feito. Quando saí da água, vi que aquela matulona que o Salomão me apresentou se dirigia a mim para me entregar a tesoura de poda que eu tinha perdido!

A matulona simpatizou comigo! E foi assim, nestes termos, que visitei a Pátria dos Extraterrestres!

Salomão foi buscar um aparelho próprio, mandou-me subir, e deslizou até Portugal.

Quando cheguei à minha bouça, notei logo que um grande incêndio a tinha queimado! Desesperado só disse: maldito povo, que não tem quem os ensine a respeitar os bens alheios e tive pena da dignidade dos extraterrestres.

Junho de 2000.

João de Barros
Engenheiro

CONSTRUÇÃO CIVIL
BARRAGENS
INFRA-ESTRUTURAS INDUSTRIAIS

ENGENHARIA & ARQUITECTURA - PROJECTOS, COORDENAÇÃO E FISCALIZAÇÃO, LDA.

engenhar

as freguesias



Passaio equestre serve para confraternizar

A Associação Equestre Tauromáquica e Desportiva de Forjães, que recentemente comemorou o seu 3.º aniversário, organizou no passado dia 27 de Maio um passeio equestre na zona norte do concelho, conforme previsto no programa de actividades para o corrente ano.

Cerca de quarenta cavaleiros e respectivas montadas saíram manhã cedo desta vila, passando por Antas, em direcção à praia de Belinho, onde se efectuou um almoço de confraternização, num restaurante local.

Da parte de tarde a comitiva equestre subiu ao santuário da Senhora da Guia e regressaram a Forjães.

Para finalizar, no campo de Ramalde, nesta vila, foram apresentados os participantes no passeio.

A associação que possui já um picadeiro e um campo de provas no local que tem alugado e serve de sede e apoio às actividades desenvolvidas, espera concretizar alguns



objectivos que considera prioritários para a sua vida associativa, como a existência de uma sede definitiva.

JORNADAS CULTURAIS

A AACARF que se encontra a comemorar o seu 18.º ani-

versário, organiza, no âmbito das comemorações, as 1.ªs Jornadas Culturais.

Assim no próximo dia 16 de Junho, realiza-se na sede da referida associação, um seminário sobre o Voluntariado, onde serão abordadas questões sobre o voluntariado juvenil, pelo Dr. Manuel

Barros, Delegado do IPJ de Braga, e o voluntariado social, pela Dr.ª Luísa Costa responsável pela Acção Social de Braga.

Na mesma ocasião proceder-se-á à benção de novas viaturas, missa e romagem ao cemitério, finalizando com jantar de confraternização.

Fonte Boa

Associação de Pais dinamizou Dia Mundial da Criança

A Associação de Pais, com a participação da Associação Desportiva e do Grupo Coral Juvenil, contando com o apoio e colaboração de casas comerciais e industriais, organizou, no passado domingo, dia 3 de Junho, a comemoração do Dia Mundial da Criança.

Pelas 10 horas houve a concentração das crianças junto à escola, e logo depois a missa campal, no campo de futebol, finda a qual se realizou um pic-nic junto ao rio.

Depois do almoço seguiu-se a tarde desportiva com a realização de diversos jogos tradicionais e atletismo.

Para finalizar a comemoração do Dia Mundial da Criança, depois do lanche, realizou-se uma largada de balões para alegria e delírio das

centenas de crianças presentes.

ACTIVIDADES DOS MARINHEIROS

O grupo de Marinheiros desta localidade realizou no passado dia 20 de Maio um encontro com os elementos do grupo, com a celebração de missa em memória dos marinheiros falecidos, benção da bandeira do grupo e romagem ao cemitério.

No próximo dia 17 de Junho está previsto um convívio, cujos pormenores serão oportunamente divulgados pela comissão organizadora e de acordo com o programa de actividades previstas para 2001.



Rio Tinto

Falecimento

No passado dia 21 de Maio faleceu no lugar da Capela, nesta freguesia, donde era natural e residente, Maria

Pimenta Gomes, de 56 anos de idade, casada com Manuel Fonseca da Cruz.

Jornal de Esposende apre-

senta à família enlutada sentidos cumprimentos de pesar pelo falecimento do ente querido.

FLASHES...

PRÉMIOS AMBIENTE

No passado dia 5 de Junho, Dia Mundial do Ambiente, foram entregues os prémios às escolas vencedoras do «Ranking de Reciclagem de Papel» e do concurso «Uma Floreira Ecológica», que consistiu na criação de uma floreira, com enfeites elaborados a partir de materiais reutilizados.

O Jardim de Infância da ACARF, de Forjães, foi o vencedor do «Ranking de Reciclagem do Papel», classificando-se em segundo lugar a Escola Estrada n.º 1, de Antas e em terceiro lugar a Escola de Sanfins, em Belinho.

No concurso da «Floreira Ecológica» obteve o primeiro lugar o Jardim de Infância, da Misericórdia de Fão, seguindo-se a Escola de Igreja, de Vila Chã, em segundo lugar, e a Escola n.º 2, de Eira d'Ana, Palmeira, em terceiro lugar.

Os prémios foram distribuídos pelo presidente da Câmara Municipal, que se deslocou aos estabelecimento de ensino, sendo acompanhado pelos vereadores e técnicos municipais, ligados aos projectos.

CENSOS 2001

O concelho de Esposende foi o primeiro a concluir o trabalho no âmbito dos Censos 2001, na área de Coordenação do Porto - Norte

Segundo dados divulgados pelo Instituto Nacional de Estatística, dos onze concelhos que integrava aquela área, Esposende foi o primeiro a estar preparado para a leitura óptica, após ter concluído a recolha de informação e efectuado as respectivas auditorias.

Marinhas

Rastreio de Hipertensão Arterial

O Núcleo de Marinhas da Cruz Vermelha, organizou no passado dia 27 de Maio, na sua sede, um rastreio de Hipertensão Arterial, Colesterol, Triglicéridos e Glicemia Capilar (Diabetes).

Esta actividade insere-se no serviço à população marinhense que o referido Núcleo procura anualmente prestar, ciente das necessidades sobre cuidados básicos, bem como a despistagem de doenças, cuja intervenção atempada é determinante.

FALECIMENTOS

Faleceu no passado dia 12 de Maio, no lugar de Outeiro, nesta freguesia, Josefina Gonçalves Marques, de 73 anos de idade, casada com Manuel Fernandes Morgado.

No dia 16 do mesmo mês faleceu no lugar de Pinhote, Manuel Armando da Torre Cabreira, de 54 anos de idade, casado com Maria Fernanda Moreira Pedra.

Jornal de Esposende apresenta às famílias enlutadas sentidos cumprimentos de pesar.

OBRAS DE SANEAMENTO

Continuam as obras de saneamento na nossa freguesia.

E continuam também os transtornos para os veículos que necessariamente têm de circular pela EN 13.

Apesar do espaço de delimitação dos trabalhos ter sido reduzido, seria aconselhável a pavimentação da zona já intervencionada, o que beneficiaria a circulação.

Associação Humanitária dos Dadores de Sangue de Esposende RECOLHA DE SANGUE

A Associação Humanitária dos Dadores de Sangue do Concelho de Esposende, efectua uma recolha de sangue, no próximo dia 10 de Junho, na Junta de Freguesia de Palmeira, como habitualmente, das 09.00 às 12.30 horas.

(Do «Jornal de Esposende», N.º 453, de 7-6-2001)

CARTÓRIO NOTARIAL DE ESPOSENDE

NOTÁRIO: Lic. - ANTÓNIO GONÇALVES DE SOUSA

CERTIFICO narrativamente para efeitos de publicação que a folhas 9 e seguintes do livro de escrituras diversas n.º 143-E, deste Cartório, foi exarada uma escritura de justificação notarial, com a data de 9 de Maio de dois mil e um, na qual:

P.º MANUEL DE BRITO FERREIRA, solteiro, maior, natural da freguesia de Vila Mou, concelho de Viana do Castelo, e residente no lugar de Azevedo, da freguesia de Antas, deste concelho, que intervém na qualidade de representante legal da "FÁBRICA DA IGREJA PAROQUIAL DE SÃO PAIO DE ANTAS", com sede na freguesia de Antas, deste concelho.

DECLAROU

Que, a sua representada é dona e legítima possuidora, com exclusão de outrem, de um prédio urbano, composto por adro paroquial, sito no lugar da Igreja, da freguesia de Antas, deste concelho, com a área de dois mil metros quadrados, a confrontar do norte com Cemitério, do sul com Centro Pastoral Juvenil, do nascente com Igreja Paroquial e do poente com camião municipal, não descrito na Conservatória do Registo Predial de Esposende, inscrito na matriz em nome da sua representada sob o artigo 1.498, com o valor patrimonial de 81.000\$00, e o atribuído de DUZENTOS MIL ESCUDOS.

Que, a sua representada não possui título formal que lhe permita registar na competente Conservatória o identificado prédio, mas que, no entanto, entrou na posse do mesmo, há mais de vinte anos, através de doação meramente verbal feita por Inácia Sotto Mayor Alves da Cunha, solteira, maior, residente que foi na dita freguesia de Antas, por volta do ano de mil novecentos e setenta e dois.

Que, a sua representada sempre esteve e se tem mantido na posse e fruição daquele prédio, há mais de vinte anos, utilizando-o como adro paroquial da igreja e administrando-o com ânimo de quem exerce direito próprio, fazendo-o de boa fé, por ignorar lesar direito alheio, pacificamente, porque sem violência, contínua e publicamente, com conhecimento de toda a gente, sem interrupção ou oposição de quem quer que seja.

Que, dadas as enunciadas características de tal posse, a sua representada adquiriu o identificado prédio por USUCAPIÃO, não dispondo todavia, dado o modo de aquisição, de documento ou título formal que lhe faculte a prova do seu direito, base do registo que pretende fazer a seu favor.

E, para suprir a falta de título, em nome da sua representada, presta estas declarações para efeitos de primeira inscrição no Registo Predial.

Está conforme o original, na parte transcrita e na certificada.

Cartório Notarial de Esposende, 9 de Maio de dois mil e um.

A Ajudante,

Maria da Saúde Ferreira Velasco de Sousa

(Do «Jornal de Esposende», N.º 453, de 7-6-2001)

**CONSERVATÓRIA DO REGISTO
COMERCIAL DE ESPOSENDE****“Lucindo Ferreira, Limitada”**

N.º de Matrícula: 01103/010509; N.º de Inscrição 01; N.º e data de apresentação: 12 - 01-05-09

José de Magalhães Moreira, Conservador do Registo Comercial de Esposende, CERTIFICA que entre LUCINDO ALBERTO DOS SANTOS FERREIRA e MARIA JOSÉ DE SOUSA NUNES DA SILVA FERREIRA, foi constituída a sociedade em epigrafe, cujo contrato se rege pelos seguintes artigos:

1.º

A sociedade adopta a firma “LUCINDO FERREIRA, LDA.” e tem a sua sede na Rua Dr. Manuel de Barros n.º 2, na freguesia de Esposende, deste Concelho.

2.º

O objecto social consiste na confecção de vestuário CAE-18221.

3.º

O Capital Social, integralmente realizado em dinheiro, é de DEZ MIL EUROS (DOIS MILHÕES E QUATRO MIL OITOCENTOS E VINTE ESCUDOS), e corresponde à soma de duas quotas iguais de CINCO MIL EUROS pertencentes uma a cada um dos sócios, LUCINDO ALBERTO DOS SANTOS FERREIRA e MARIA JOSÉ DE SOUSA NUNES DA SILVA FERREIRA.

4.º

1) A gerência da sociedade, pertence a ambos os sócios, LUCINDO ALBERTO DOS SANTOS FERREIRA e MARIA JOSÉ DE SOUSA NUNES DA SILVA FERREIRA, desde já nomeados gerentes.

2) Para vincular a sociedade basta a intervenção de um só gerente.

5.º

Carecem de prévio consentimento da sociedade, as cessões de quotas a favor de estranhos à qual fica reconhecido, em primeiro lugar, e aos demais sócios, em segundo lugar, o direito de preferência na aquisição.

6.º

A sociedade poderá amortizar, adquirir ou fazer adquirir a quota de qualquer sócio quando este lese seriamente os interesses patrimoniais ou extra-patrimoniais da sociedade ou no caso daquela ser transmitida, penhorada, arrestada ou de qualquer modo apreendida judicialmente, considerando-se a amortização efectuada logo que Assembleia Geral delibere nesse sentido.

PARÁGRAFO ÚNICO: - O valor da sobredita amortização, será o que resultar do último balanço aprovado, procedendo a sociedade ao seu pagamento em duas prestações iguais, a efectuar dentro de seis meses e um ano a partir da data da deliberação referida no corpo deste artigo.

7.º

Em caso de morte, interdição ou inabilitação de algum dos sócios, a sociedade poderá amortizar, adquirir ou fazer adquirir por terceiro a respectiva quota, observando-se, para o efeito, o que se dispõe no parágrafo único do artigo anterior.

8.º

Os lucros líquidos apurados em cada exercício, exceptuada a parte destinada à reserva legal, terão aplicação que for aprovada em Assembleia Geral.

Conservatória do Registo Comercial de Esposende, aos 18 de Maio de 2001.

O Conservador em substituição,

José de Magalhães Moreira

(Do «Jornal de Esposende», N.º 453, de 7-6-2001)

CARTÓRIO NOTARIAL DE ESPOSENDE

NOTÁRIO: Licenciado - ANTÓNIO GONÇALVES DE SOUSA

Certifico narrativamente para efeitos de publicação que a folhas sessenta e seis e seguintes do livro de escrituras diversas número cento e quarenta e três-E, deste Cartório, foi exarada uma escritura de justificação notarial, com a data de quinze de Maio de dois mil e um, na qual:

MANUEL RODRIGUES DA SILVA e mulher MARGARIDA MOREIRA DA TORRE, casados sob o regime da comunhão de adquiridos, residentes no Beco do Bairro da Fonte, freguesia de Apúlia, deste concelho, ela natural dessa freguesia e ele da de Navais, do concelho da Póvoa de Varzim, C. F. 139858776 e 139858792.

DECLARARAM:

Que, é dono e legítimo possuidor, com exclusão de outrem, de um prédio urbano, composto por casa com dois pavimentos e sótão, destinado a habitação, sito no Beco do Bairro da Fonte, da freguesia de Apúlia, deste concelho, com a área coberta de setenta e nove metros quadrados, a confrontar do norte com Carmelinda Lopes dos Santos, do sul com Manuel Moreira de Almeida, do nascente com Beco do Bairro da Fonte e do poente com Manuel Gomes Enes, não descrito na Conservatória do Registo Predial de Esposende, inscrito na matriz em nome do justificante marido sob o artigo 2.776, com o valor patrimonial de 2.160.000\$00, e o atribuído de DOIS MILHÕES E QUINHENTOS MILESCUDOS.

Que, não possui título formal que lhe permita registar na competente Conservatória o identificado prédio, mas que, no entanto, entrou na posse do mesmo, há mais de vinte anos, através de partilha meramente verbal feita por óbito de seu pai Albino José da Silva, casado, residente que foi na dita freguesia de Apúlia, por volta do ano de mil novecentos e sessenta e nove.

Que, sempre esteve e se tem mantido na posse e fruição daquele prédio, há mais de vinte anos, habitando-o, pagando impostos e administrando-o com ânimo de quem exerce direito próprio, fazendo-o de boa fé, por ignorar lesar direito alheio, pacificamente, porque sem violência, contínua e publicamente, com conhecimento de toda a gente, sem interrupção ou oposição de quem quer que seja.

Que, dadas as enunciadas características de tal posse, adquiriu o identificado prédio por USUCAPIÃO, não dispondo todavia, dado o modo de aquisição, de documento ou título formal que lhe faculte a prova do seu direito, base do registo que pretende fazer a seu favor.

E, para suprir a falta de título, presta estas declarações para efeitos de primeira inscrição no Registo Predial.

Está conforme o original, na parte transcrita e na certificada.

Cartório Notarial de Esposende, 15 de Maio de dois mil e um.

A 2.ª Ajudante,

Maria da Saúde Ferreira Velasco de Sousa

GRAFIPONTO
artes gráficas

Serviços Comerciais - Cartões
Livros - Jornais - Envelopes
Convites de Casamento, etc.

a resposta
em serviços
tipográficos

Galerias Rodrigues Sampaio - Loja 14 (Junto à Igreja Matriz)
4740 ESPOSENDE - Telef.: 253964677 - Telem. 96 263 93 71

VENDE-SE

Rotweillers c/ Pedigree
Microchips e L. O. P.

PAIS À VISTA

TEL.: 96 455 17 70



Silvia Faria
Médica Dentista

R. de S.º António, 8 • Palmeira de Faro • 4740-596 ESPOSENDE • ☎ 253 96 61 40

**GRANDE ASTRÓLOGO
MUSTAFA**

Resolve problemas difíceis com grande facilidade, como: saúde, amor, dinheiro, doença espiritual, negócio, potência sexual, sucesso com exames, justiça, futebol, vício de drogas, tabaco e alcoolismo. Arranja e mantém emprego, amarração a pessoas amadas, trabalho com magias negras e brancas fortes. Por isso vamos procurar o Mustafa. Afasta pessoas indesejadas, mal de inveja, epilepsia, vai a casa de pessoas acamadas. Trabalho à distância honesto e sigiloso. Atende pessoalmente, telefone ou carta. Das 9 às 21 horas, de segunda a sábado. Contacte Mestre Mustafa ele tratará o seu problema com eficácia e honestidade.

Av. Vasco da Gama, 182 - 8.º F - PÓVOA DE VARZIM
Telem. 93 632 21 02 - Telef. 252 68 37 23

Simão Pedro Frutuoso

MÉDICO ESPECIALISTA - PEDIATRIA

MARCAÇÕES TODOS OS DIAS

Praça Marquês de Pombal - Ed. Marquês de Pombal - Sala 101
(Em frente aos torreões do Mercado)

Telef. 252 620 682 - PÓVOA DE VARZIM

Pagamento de assinaturas

Aos nossos prezados assinantes lembramos o pagamento da assinatura, alguns com vários anos de atraso, facto que poderá inviabilizar a continuidade do envio do jornal, via CTT, face às alterações que se prevêm na comparticipação do Porte Pago.

**FOTO BIT
DE CARLOS AUGUSTO P. BOGO**

Reportagens de Casamentos em vídeo
com montagens VHS e fotografias.
Revelações de filmes, reproduções preto e branco
e passes rápidos

R. José Vieira, 13 - Telef. 253 964 855 • 4740 ESPOSENDE

**DOUROCABE e PORTUCALE**

Escolas Credenciadas pelo
I.E.F.P. e INOFOR

**Curso
CABELEIREIRA/O**

Cabeleireira/o de senhoras
Cabeleireira/o de homens

Financiamento para Instituto próprio

Carteira Profissional

Emprego p/ contrato

**Curso
ESTETICISTA**

Massagista
Manicura - Pedicura (c/ depilação)

V. N. FAMILIÇÃO: Rua de S. Vicente (Edif. S. Vicente) - Lojas 8, 9 e 10 - Telef. 252 377 928

PORTO: Rua de Camões, 105 - Telf. 22 339 28 70 - **VISEU:** Rua Dr. Bernardo Pais de Almeida, 14-H. Telf. 232 435 399 - **LISBOA:** Rua Leopoldo Almeida, 2-B - Telf. 21 758 36 68

Voluntariado rejuvenesce B.V.E.

Escola de Aspirantes dá 14 novos Bombeiros a Esposende

Agora, mais que nunca, a juventude de Esposende tem aderido a iniciativas que são de louvar. A prova está bem patente neste curso em que se formaram mais catorze bombeiros em Esposende. Serão eles, no futura, a dar à população os ensinamentos deste curso.



Terminou o concurso de Chefe, posto mais alto na hierarquia do quadro activo dos Bombeiros, o bombeiro Carlos Alves. Este elemento

foi um dos dois únicos concorrentes do Distrito de Braga a ser aprovado de entre cerca de 60 candidatos. Apesar do rigor deste concurso conse-

guiu obter a excelente classificação de 15 valores. O "Chefe 35", como é agora conhecido, orientou pela quinta vez uma recruta de Bom-

beiros nos Voluntários de Esposende, sendo esta a maior escola de sempre e ficaram aprovados os 14 elementos que se propuseram a exame. Do curriculum do curso fizeram parte diversas várias disciplinas abordadas na formação de Bombeiros durante mais de 200 horas.

A prova dos conhecimentos foi feita no quartel local, no passado dia 2, e constou de um exame escrito e um outro prático com simulacro de uma busca e salvamento com ataque a um incêndio urbano, pondo à prova os conhecimentos básicos, arvoreamento de escadas com ascensão de elementos munidos de aparelhos respiratórios e posterior ataque ao incêndio com linhas de água e respectivo abastecimento aos três veículos de incêndio envolvidos. Houve ainda lugar a um outro simulacro, agora um incêndio num depósito de gás, com ataque, protecção e extinção do mesmo, envolvendo as técnicas a utilizar neste tipo de acidente. A presidir ao júri esteve Hercílio Campos, ex-comandante, agora a desem-

penhar funções de Inspector Distrital de Bombeiros de Braga, que contou com Juvenal Campos e Manuel Pinto, respectivamente 1.º e 2.º comandantes dos Bombeiros de Esposende, para avaliar as capacidades destes novos Bombeiros, que com uma média de idades de 22 anos vai rejuvenescer esta corporação, numa altura em que infelizmente não há "mãos a medir".

Os acidentes rodoviários, aqui com o IC1 tão próximo, e os incêndios são os grandes responsáveis pela actividade diária dos "Soldados da Paz", que tanto se sacrificam em prol das populações.

Para esta época balnear os B. V. E. contam com mais quatro elementos que concluíram com aproveitamento o curso de Nadador Salvador ministrado por um elemento deste corpo de bombeiros que também é formador da Escola Nacional de Bombeiros, Jorge Guedes.

No final houve um jantar-convívio entre instrutores, membros do júri e formador.

EURO RSCG MMT

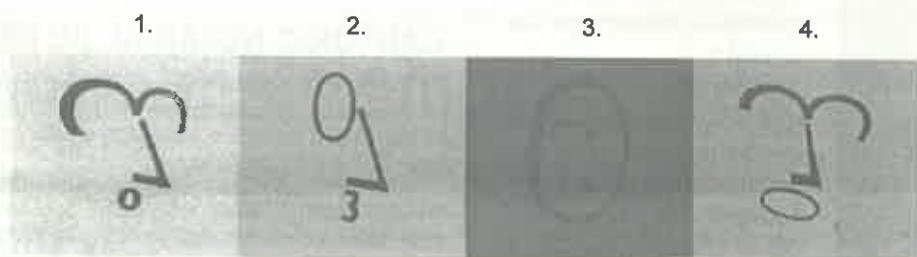

PEUGEOT 307. MAIS QUE UM NÚMERO. UMA IDENTIDADE.



(1.) 24 microprocessadores de informação. O sistema Multiplexed Integrated Intelligence (M.I.I.) gere um serviço inteligente de controlo e avisa o condutor da mais pequena variação de valores que possam comprometer a sua segurança.

(2.) 59 combinações de cores e interiores. Pode escolher entre 5 ambientes personalizados, conjugando materiais diferentes como a madeira ou o alumínio, os tecidos ou a pele e ainda 14 cores exteriores diferentes e actuais.

(3.) 6 airbags. Para condutor e passageiro, airbags laterais integrados nas armaduras dos bancos e airbags do tipo «cortina», por cima dos vidros laterais, que protegem os ocupantes da frente e de trás.

(4.) 1,46m² de pára-brisas. A major superfície vidrada na sua categoria, com pára-brisas atérmico que controla a temperatura interior.

VIABRA, S.A.
Concessionário Peugeot
Telef. 253 96 5901
Marinhas - ESPOSENDE



Certificada ISO 9002
N.º QUAL/1999/12485

307 
PEUGEOT

breves... breves... breves... breves...

Lions comemora 14.º aniversário

O Lions Clube de Esposende comemorou no passado dia 18 de Maio o seu 14.º aniversário, contando com a presença do Governador do Distrito 115 Centro/Norte, Américo Ribeiro e cerca de meia centena de companheiros, em representação de outros clubes lions.

Comandante da GNR de Esposende

O comandante do posto da GNR de Esposende, sargento António Santos foi distinguido com o prémio "Valor, Abnegação e Altruísmo", pela postura e abnegação demonstradas na detenção de um criminoso em S. Romão da Ucha, Barcelos, distinção que foi recebida por ocasião das comemorações dos 90 anos da GNR, em Lisboa.

Preservação do pinhal de Ofir

A Área de Paisagem Protegida do Litoral de Esposende e a Câmara Municipal celebraram, entre si, um protocolo de cooperação para a realização de tarefas conducentes à preservação do pinhal de Ofir.

Entre as acções previstas constam a contratação de fiscais de limpeza, a colocação de painéis informativos, a divulgação de folhetos de sensibilização e a implementação de campanha publicitária na rádio e imprensa local e regional.

Alberto do Espírito Santo Bermudes Agradecimento

Os seus filhos e demais família vêm desta forma agradecer reconhecidamente a todas as pessoas que se dignaram assistir ao funeral do seu ente querido e que participaram na missa de 7.º dia ou de algum modo lhes manifestaram o seu pesar.

Esposende, 21 de Maio de 2001.

A Família

outros desportos

FUTEBOL FEMININO

Taça Associação de Braga Fonte Boa na final

A equipa do Fonte Boa apurou-se para a final da Taça da Associação de Braga de Futebol Feminino, ao vencer no Campo do Cedro, nas meias finais, a Juventude de Belinho, por 1-0. O tento da vitória do Fonte Boa foi marcado nos últimos minutos do prolongamento, já que no tempo regulamentar se registava uma igualdade a zero.

As raparigas do Fonte Boa chegam pelo segundo ano consecutivo à final, onde, no ano passado, perderam frente a esta equipa da Juventude de Belinho, por 4-2.

FUTSAL FEMININO

Campeonato Distrital

Águias Serpa Pinto com voos cortados

A formação de Futsal do Águias Serpa Pinto de Fão, disputou mais três jogos para o Campeonato Distrital da modalidade. Na 24.ª jornada perdeu com o Red Star Nogueira, por 2-5; na 25.ª jornada foi perder ao Pedome, por 10-2; na 26.ª e última

jornada defrontou o G. D. Fundação Jorge Antunes, e saiu derrotada por 8-3.

De referir que a formação do Águias Serpa Pinto de Fão, tem dois jogos em atraso, de cujos resultados depende, em muito, a classificação final.

HÓQUEI EM PATINS

Campeonato Nacional da III Divisão Zona Norte

H. C. Fão termina em quinto lugar

O Hóquei Clube de Fão terminou o Campeonato Nacional da 3.ª Divisão – Zona Norte de Hóquei em Patins.

Nas duas últimas jornadas, a formação fagueira averbou uma vitória e uma derrota. Na 29.ª jornada perdeu no pavilhão do líder do campeonato, o Cambra, por 5-3; já na 30.ª e última jornada, o Hóquei Clube de Fão fechou com chave de ouro o campeonato ao vencer no Pavilhão de Fão, o Vigorosa, por 9-6, conquistando o quinto lugar, com 59 pontos.

Torneio de Encerramento do Distrital de Infantis – 2.ª Fase

Jogos de Apuramento do 1.º ao 11.º

A equipa infantil do Hóquei Clube de Fão concluiu a sua participação na primeira fase do Torneio de Encerramento do Distrital de Infantis de Hóquei em Patins.

No jogo que estava em atraso, da sétima jornada, a equipa fagueira perdeu no pavilhão do Valença, por tangencial 2-1.

Já na décima e última jornada, o Hóquei Clube de Fão concluiu a primeira fase com um empate sem golos, no Pavilhão de Fão, frente ao Barcelinhos, terminando no 5.º e penúltimo lugar do seu grupo, com 8 pontos.

Na segunda fase deste Torneio de Encerramento, o Hóquei Clube de Fão jogou com a formação do Nuno Álvares (Fafe).

Na primeira mão disputada em Ponte de Lima, a equipa fagueira venceu por 3-1; já na segunda mão, disputada no Pavilhão de Fão, o Hóquei Clube de Fão, venceu o Nuno Álvares (Fafe), por 8-1.

No primeiro lugar ficou a formação de Riba d'Ave, tendo a equipa do Hóquei Clube de Fão, terminado na sétima posição.

Não se questiona se a

equipa cumpriu ou não o seu papel, o importante é competir e melhorar. E foi bonito de se ver como os miúdos se empenharam e procuraram corrigir defeitos, jogo após jogo, com o intuito de de-

monstrarem, a toda a gente, do que são capazes.

É de louvar o seu empenho, o espírito de entrega e uma enorme vontade de começar já a próxima época.

Parabéns a todos.

(Do «Jornal de Esposende», N.º 453, de 7-6-2001)

CARTÓRIO NOTARIAL DE ESPOSENDE

CERTIFICO narrativamente para efeitos de publicação que a folhas 41 e seguintes do livro de Escrituras Diversas n.º 145-E, deste Cartório, foi exarada uma escritura de justificação notarial, com a data de um de Junho de dois mil e um, na qual:

ANTÓNIO PINTO MACEDO, e mulher MARIA DE FÁTIMA DE ARAÚJO BRAGA, casados sob o regime da comunhão geral, naturais ele da freguesia e concelho de Esposende, e ela da freguesia de Arcozelo do concelho de Barcelos, e residentes na Rua Trinta e Um de Janeiro, n.º 3, nesta cidade.

DECLARARAM:

Que, são donos e legítimos possuidores, com exclusão de outrém, de um prédio urbano, composto por casa com dois pavimentos, destinada a habitação, com logradouro, e garagem no subsolo, sito na Rua Trinta e Um de Janeiro, número três, na freguesia e concelho de Esposende, a confrontar do norte e poente com Construções José Patrão & Filhos, Limitada, do sul com José Ferreira Laranjeira, do nascente com Rua Trinta e Um de Janeiro, com a área coberta de oitenta e nove metros quadrados e logradouro com vinte e oito metros quadrados, não descrito na Conservatória do Registo Predial deste concelho, inscrito na matriz em nome do justificante marido sob o artigo 765, com o valor patrimonial de 195.065\$00 e o atribuído de UM MILHÃO DE ESCUDOS.

Que, não possuem título formal que lhes permita registar na competente Conservatória o identificado prédio, mas que, no entanto, entraram na posse do mesmo, há mais de vinte anos, através de compra meramente verbal feita a Joaquim Rodrigues Ferreira, viúvo e Cesaltina Rodrigues Ferreira, solteira, maior, residentes que foram nesta cidade, por volta do ano de mil novecentos e setenta e dois.

Que, sempre estiveram e se têm mantido na posse e fruição do identificado prédio, há mais de vinte anos, pagando impostos e administrando-o com ânimo de quem exercita direito próprio, fazendo de boa fé, por ignorarem lesar direito alheio, pacificamente, porque sem violência, contínua e publicamente, com conhecimento de toda a gente, sem interrupção ou oposição de quem quer que seja.

Que, dadas as enunciadas características de tal posse, adquiriram o identificado prédio por USUCAPIÃO, não dispondo todavia, dado o modo de aquisição, de documento ou título formal que lhes facilite a prova do seu direito, base do registo que pretendem fazer a seu favor.

E, para suprir a falta de título, prestam estas declarações para efeitos de primeira inscrição no Registo Predial.

Está conforme o original, na parte transcrita e na certificada.

Cartório Notarial de Esposende, um de Junho de dois mil e um.

O Escriurário Superior,
(assinatura ilegível)

Atendimento Permanente

Clinica Geral
Enfermagem
Análises Clínicas
Radiologia
E.C.G.

Especialidades Clínicas

Alergologia
Angiologia
Cardiologia
Cirurgia Geral
Cirurgia Plástica
Cirurgia Vasculuar
Dermatologia
Endocrinologia
Ginecologia/Obstetrícia
Neurologia
Oftalmologia
Ortopedia
Otorrinolaringologia
Pneumologia
Psiquiatria
Urologia



hospital
esposende

A SUA SAÚDE É A NOSSA RAZÃO DE EXISTIR

SANTA CASA DA MISERICÓRDIA DE ESPOSENDE
Avenida Dr. Henrique Barros Lima
4740-203 ESPOSENDE
Telef. 253 965 115/253 965 119 - Tel/Fax: 253 964 265

Serviços de Diagnóstico

Análises Clínicas
Cistoscopia
Densitometria Óssea
Ecografia
Ecografia Ocular
E.C.G.
Endoscopia
Mamografia
Radiologia

Acordos

ARS Norte (Região Norte)
ADMA (Marinha)
ADME (Exército)
ADMFA (Força Aérea)
ADMG (GNR)
ADSE
CGDepósitos
AXA Seguros
MAPFRE Seguros
LUSITÂNIA
SAD/PSP (PSP)

Tarifário - Proposta 2000



Piscinas Foz do Cávado
ESPOSENDE

LAZER

Aprendizagem Geral
Lazer Regular
Lazer Regular - Família:
Até ao 3.º elemento
A partir do 4.º elemento

Jovens

3 200\$00
4 000\$00
2 000\$00
1 500\$00

Mensalidades

Adultos

4 000\$00
5 000\$00
2 500\$00
2 000\$00



ALBINO REGADA

Construções, L.da

COMPRA E VENDA DE PROPRIEDADES

Apartamentos • Lojas • Lotes • Escritórios • Terrenos

Rua Comércio da Póvoa, 18 - Telefone 252616770 - 4490 PÓVOA DE VARZIM
Escrit.: APÚLIA - Telefone 253983972 - Telemóvel 96 4030441

futebol

Coordenação: *Emílio Vilarinho*

II Divisão B - Zona Norte

ESPOSENDE, 0
Fafe, 1

A equipa forasteira marcou o golo da vitória no primeiro tempo, contra a corrente de jogo, uma vez que a equipa da foz do Cávado, apesar de estar a fazer uma exibição algo apagada, era a equipa mais perigosa dentro das quatro linhas.

O Esposende, a partir do golo sofrido, aplicou-se e teve excelentes oportunidades para marcar, mas tal não se verificou, pelo que o Esposende saiu derrotado pela quinta vez esta época, nos jogos disputados no estádio Padre Sá Pereira.

Moreirense, 3
ESPOSENDE, 1

O Esposende começou melhor a partida, e abriu o activo aos dez minutos de jogo, por intermédio de Rossi.

Porém, a equipa da casa deu a volta ao resultado, com um hat-trick do avançado Riça.

O Esposende apesar de ter perdido, fez uma exibição agradável, com uma equipa totalmente renovada, pelo técnico João Eusébio.

Ao perder, em Moreira de Cónegos, o Esposende ficou a 28 pontos do primeiro lugar. Foi muito pouco para quem queria subir de divisão.

CLASSIFICAÇÃO		
Equipa	J	P
1.º Moreirense	38	77
2.º Famalicão	38	73
3.º F.C. Porto B	38	64
4.º Paredes	38	61
5.º Leixões	38	61
6.º Vizela	38	60
7.º Sp. Braga B	38	54
8.º Canelas	38	50
9.º Infesta	38	50
10.º Ermesinde	38	49
11.º Esposende	38	49
12.º S. João de Ver	38	48
13.º Sandinenses	38	46
14.º Vilanovense	38	45
15.º Bragança	38	44
16.º Gondomar	38	43
17.º Lourosa	38	43
18.º Trofense	38	41
19.º Pevidém	38	41
20.º Fafe	38	38

III Divisão - Série A

M. da Fonte, 3
FÃO, 1

Este era um jogo muito difícil para o Fão, atendendo a que a formação do Maria da Fonte ainda lutava pela subida de divisão. E essas dificuldades foram notórias, com a equipa da Póvoa de Lanhoso a assumir o controlo da partida; isto apesar da excelente réplica da turma fangeira.

O Maria da Fonte chegou ao intervalo a vencer por 1-0, mas no início da segunda parte, o Fão chegou à igualdade, que durou pouco tempo, já que minutos depois a equipa da casa fez mais dois golos.

FÃO, 1
Valenciano, 0

O Fão terminou em grande o Campeonato Nacional da 3.ª Divisão - Série A.

Na última jornada, recebeu e venceu no campo Artur Sobral, o Valenciano, por 1-0, com o golo solitário a ser apontado por Pedro Lomba.

A equipa comandada por Jó dominou o jogo por completo, embora tenha sentido muitas dificuldades para entrar na bem organizada defensiva do Valenciano.

A vitória do Fão é inteiramente justa, pois premeia o melhor conjunto em campo.

CLASSIFICAÇÃO		
Equipa	J	P
1.º Taipas	34	70
2.º Joane	34	66
3.º Maria da Fonte	33	58
4.º Serzedelo	34	58
5.º Vilaverdense	34	51
6.º Limianos	34	50
7.º Amares	34	49
8.º Vianense	34	49
9.º Valenciano	34	48
10.º Fão	34	46
11.º Montalegre	34	45
12.º Monção	34	44
13.º Merelinense	33	44
14.º Terras do Bouro	34	43
15.º Cabeceirense	34	37
16.º Neves	34	37
17.º Mirandês	34	28
18.º Pedras Salgadas	34	15

TROFÉU REGULARIDADE

Jornal de Esposende / Esposende Rádio

ESPOSENDE: Vital, 8 pontos; Fernando Gomes, 6 pontos; Vale, Slagalo e Nuno Sousa, 4 pontos cada; Lima Pereira e Paulo Gomes, 3 pontos cada; Ribas, José Carlos Barbosa, Luís Miguel, Eduardo e Pedro Maciel, 1 ponto cada.

GOLOS: Nuno Sousa, 20; Amândio, 5; Fernando Gomes, Luís Miguel e Rossi, 4 cada; Slagalo, 3; José Carlos Barbosa, Pedro Maciel, Vale e Eduardo, um golo cada.

FÃO: André Cunha, 9 pontos; Jó, 5 pontos; Muchacho, 4 pontos; China e André Sousa, 2 pontos cada; Zito, Pedro Ribeiro, Tone Gomes, João Pedro e Carioca, um ponto cada.

Torneio de Futebol Inter-Associações Sub-14 em Esposende



Decorreu, em Esposende e em Sta Maria de Galegos, Barcelos, no passado fim de semana o «Torneio de Futebol Inter-Associações Sub-14».

Participaram neste Torneio as Associações de Futebol de Aveiro, Braga, Bragança, Porto, Viana do Castelo e Vila Real.

A final, disputada no Estádio Padre Sá Pereira, pôs frente a frente a Selecção do

Porto e a Selecção de Braga, cujo resultado foi favorável à selecção do Porto, que assim foi a grande vencedora do Torneio.

Classificação:

- 1.º Lugar - Selecção do Porto
- 2.º Lugar - Selecção de Braga
- 3.º Lugar - Selecção Vila Real

Regionais da A. F. Braga

Terminou o Campeonato Distrital da Divisão de Honra.

Na última jornada, o Marinhos ao empatar no reduto do Adaúfe, conservou o 4.º lugar. O Gandra, depois da vitória em Viatodos, manteve o sétimo lugar.

DIVISÃO DE HONRA

CLASSIFICAÇÃO		
Equipa	J	P
30.ª Jornada (última)		
Adaúfe, 0 - Marinhos, 0	1.º A. Graça	30 69
Gandra, 4 - Viatodos, 2	4.º Marinhos	30 55
	7.º Gandra	30 48
	16.º Tadim	30 11

GAMADAS JOVENS

Chegou ao fim o Campeonato Distrital de Juvenis, com a equipa do Esposende a terminar no 1.º lugar, com 58 pontos, mais um do que o Andorinhas, e deste modo a assegurar a participação na fase final de apuramento do campeão.

Em evidência neste campeonato esteve ainda a equipa do Marinhos, que terminou o campeonato no terceiro lugar, com 54 pontos.

Quanto às equipas do Gandra, Forjães e Fão, pode-se dizer que a sua participação correu dentro da normalidade.

JUVENIS

CLASSIFICAÇÃO		
Equipa	J	P
26.ª Jornada (última)		
Marinhos, 3 - Esposende, 3	1.º Esposende	24 58
Santa Maria, 6 - Fão, 0	2.º Andorinhas	24 57
Gandra, 4 - São Veríssimo, 2	3.º Marinhos	24 54
(Folgoou o Forjães)	9.º Gandra	24 20
	10.º Forjães	24 17
	12.º Fão	24 15
	13.º Fragoso	24 3

INFANTIS

CLASSIFICAÇÃO		
Equipa	J	P
20.ª Jornada		
Esposende, 3 - Andorinhas, 1	1.º Braga	18 51
Vizela, 3 - Fão, 2	2.º Marinhos	18 42
Marinhos, 6 - Forjães, 1	4.º Esposende	19 40
21.ª Jornada		
Fão, 1 - Esposende, 9	9.º Fão	17 13
S.ta Maria, 7 - Forjães, 9	10.º Forjães	17 12
Braga, 4 - Antas, 1	11.º Antas	18 9
Lago, 4 - Marinhos, 4		

Fase de Apuramento do Campeão

JUVENIS

A equipa juvenil do Esposende, não foi feliz na primeira jornada da fase de apuramento, e na segunda jornada, a falta de sorte impossibilitou-a de somar os três pontos.

1.ª Jornada

Taipas, 1 - Esposende, 0
M.ª da Fonte, 0 - Vizela, 2

2.ª Jornada

Esposende, 1 - Vizela, 1

JUNIORES

1.ª Jornada

Sandinenses, 2 - Marinhos, 3

A equipa de Juniores do Marinhos já está apurada para a final do Campeonato Distrital de Juniores, cujo vencedor conquista o título de Campeão e sobe automaticamente ao

2.ª Jornada

Marinhos, 1 - Merelinense, 0

Campeonato Nacional da modalidade.

Este é o segundo ano consecutivo que o Marinhos chega à final, onde no ano passado perdeu na final com o Fafe.

Taça A. F. de Braga

Oitavos de final

Sandinenses, 3 - Marinhos, 1



Espomecânica - Manutenção de Veículos, Lda.

GRUPO ESPOAUTO

CURSO



Formação Profissional
JOVENS

Técnico de Gestão Comercial



2.040 horas
Jovens à procura do 1.º emprego
com o 11.º ou 12.º Ano completo

Módulos

- Enquadramento e Estrutura de Actividade Comercial
- O Conceito e Estratégias de Marketing
- Comunicação na Venda - Relação Cliente/Vendedor
- Legislação Comercial, Fiscal e Laboral
- Gestão de Stocks
- Técnicas de Decoração e Vitruvismo
- Organização do Local de Trabalho, Design de Espaços
- Higiene, Segurança e Saúde no Trabalho
- Noções de Contabilidade
- Gestão de Recursos Humanos
- Transferência Electrónica de Fundos e os Pontos de Venda
- Informática Aplicada ao Comércio
- Documentação Comercial
- Inglês Comercial
- Projectos de Investimento e Programas de Apoio
- Realização de Acções de Dinamização Comercial
- Associativismo e Cooperação Comercial
- Estágio

Regalias Sociais

- ✓ Bolsa de Formação no período de Formação em Sala
- ✓ Subsídio de Alimentação diário
- ✓ Bolsa no período de Estágio de 1,5 x Salário Mínimo Nacional
- ✓ Seguro de Acidentes Pessoais
- ✓ Subsídio de Transporte

Estágio em
Empresas da Região

Certificado Final

Delegação em Esposende da
Associação Comercial e
Industrial de Barcelos

Largo Dr. Fonseca Lima
4740-216 Esposende
Telef/Fax: 253 964 819

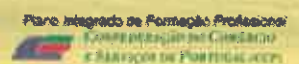
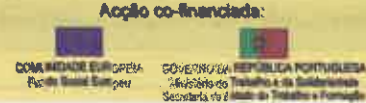
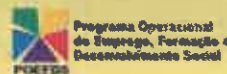

3.ª GRANDE NOITE DO FADO DE ESPOSENDE

A Associação Cultural Organizadora de Festivais Amadores, realiza no dia 18 de Agosto, do corrente ano, no Auditório Municipal, a 3.ª Grande Noite do Fado de Esposende.

O prazo das inscrições dos fadistas amadores inicia-se no pró-

ximo dia 15 do corrente e termina impreterivelmente no dia 15 de Julho.

As inscrições podem ser feitas, pessoalmente, na Câmara Municipal, pelo telefone 253 96 00 00, ou por carta registada endereçada à Câmara Municipal.

PARA INVESTIR COM SEGURANÇA
UM NOME DE CONFIANÇA:

www.OfirGest.com

DEDICAÇÃO E PROFISSIONALISMO

Av. São Januário - 4740-325 FÃO
Telef. 253 98 33 61 ☎ Fax 253 98 77 25



José Jacinto Pereira Ribeiro

TALHO Nº 1 TEL. 253 98 19 20 Avenida da Praia
TALHO Nº 2 TEL. 253 98 19 46 R. dos Sargaceiros
4740-033 APÚLIA



PUB.
**ENTRE NA ONDA
CONNOSCO**

Visite a Área Comercial

MEDITAÇÃO

Por: PIEDADE SILVA

*Quem vive honestamente,
calando prega.*

Kempis

ponto cardeal Viagens e Turismo, Lda.

viajar é aprender com prazer

VIAGENS DE PORTUGAL

nas trazeiras do tribunal
ESPOSENDE
Praça D. Sebastião, 3 - Tel. 253 965 966
PORTO
Rua Oliveira Monteiro, 178 - Tel. 22 409 88 02/3
E-MAIL - pontocardeal@eioterica.pt