

19 DE ABRIL DE 2001

ANO XXIII - N.º 450  
QUINZENÁRIO  
FUNDADO EM 1978  
PREÇO: 100\$00; € 0,50

DIRETOR:  
AMÉRICO PEREIRA MARTINS

DIRECTOR-ADJUNTO:  
ALEXANDRE SILVA DA COSTA

Praça do Município, 4 - 1.º Esq.  
Telef. 253 963 698  
4740-223 ESPOSENDE

PORTE  PAGO,  
AVENÇADO

# JORNAL DE ESPOSENDE



quinzenário informativo e regionalista



**JAJU**  
Cidade em Comércio

**Colossal**  
HÍPERMERCADO  
Colossalmente mais Barato.  
Confere!

AVENIDA VALENTIM RIBEIRO  
Tel. 053 - 96 92 30/2/3 - Fax 053 - 96 92 39  
4740 ESPOSENDE

Servimos à medida do seu conforto



ALBINO NOVAIS DA VENDA & F.ªS, L.DA

MOBILIÁRIO  
ELECTRODOMÉSTICOS



RUA STA. MARIA DOS ANJOS - EDIF. FONTE DA MATRIZ - 1.º ANDAR - ESCRIT. 1  
APARTADO 43 TEL./ (053) 966398 - 4740 ESPOSENDE



A sua Consultora Imobiliária



Apartmentos, Vivendas, Lojas,  
Quintas, Quintinhas, Lotes,  
Terrenos.



**Município investe no melhoramento dos caminhos nas freguesias delegando competências nas Juntas**

p. 3



**Trânsito no IC1 a circular numa só via no prazo de 8 dias**

p. 2

**CIDADE**

**Dia Mundial do Livro**

A Biblioteca Municipal vai comemorar o Dia Internacional do Livro, no próximo dia 23, com a exposição "O Leitor escreve para que seja possível..."

p. 3

**FREGUESIAS**

**Centro Cívico de Goios**

No próximo domingo, dia 22, será inaugurado o Centro Cívico de Goios e edifício-sede da Associação Recreativa local (ARGO), cuja construção orçou em 30 000 contos.

p. 5

**DESPORTO**

**Fonte Boa sobe ao Nacional**

A equipa feminina de futebol, de Fonte Boa, conseguiu, a duas jornadas do final do campeonato distrital, do qual é líder, a subida ao Campeonato Nacional da modalidade.

p. 7



**Aqui há qualidade de vida...**

Um empreendimento:

**Dinheiro Manso**  
CONDOMÍNIO FECHADO  
Piscina • Pinhal • Zona Verde

Rua 1º de Dezembro, 25/31 - apartado 17 - Esposende  
Tel. 053 - 962238 Fax 053 - 963618

**Losa Capitão**  
Investimentos Imobiliários, Lda.



# destaque

## IC1 entre Esposende e Antas normaliza no prazo de 8 dias

O Governador Civil de Braga, Fernando Moniz, anunciou ontem, dia 18, em Esposende, as medidas indispensáveis à retoma da circulação de veículos, nos dois sentidos, no troço do IC1, compreendido entre os nós de Esposende e Antas.

A visita do Governador Civil, que se fez acompanhar do director do ICERR (Instituto para a Conservação e Exploração da Rede Rodoviária) e do comandante distrital da Brigada de Trânsito, contou com a presença do presidente da Câmara, Dr. João Cepa.

O objectivo era abrir ao trânsito o troço do IC1, entre Esposende e Antas, fechado desde o início do mês, devido ao desabamento de terras e aluimento do piso, no sentido Esposende-Viana, facto que tem vindo a causar inconvenientes pelo facto da EN 13, para onde é desviado, se encontrar quase intransitável, devido à obras.

Após análise aos estudos que



foram encomendados à Universidade do Minho e ao departamento de Geologia do Instituto Geológico e Mineiro, foi anunciado que o trânsito seria retomado e circularia numa só via, com dois sentidos, no

prazo de 8 dias, tempo necessário para quebrar o separador central.

Foi ainda anunciado que a situação ficaria totalmente resolvida no prazo de três meses, salvo se houver expropriações de terrenos.

### O Estado das Coisas



M. M. da Silva Costa\*

A verdade das coisas nem sempre interessa a determinadas pessoas, mas quando dela se esquecem é preciso dizê-las publicamente para que todos tomem conhecimento dos factos.

Até porque, também publicamente, são veiculadas com sentido deturpado ou encomendadas para serem acreditadas na perspectiva da mais pura inocência.

Não iremos fazer comentários ou tecer críticas sobre as solenidades da Semana Santa, quer uns quer outros, já tema de conversas mais ou menos inflamadas pelo bairrismo, mas conscientes do património cultural e religioso que possuímos, cuja tradição há muitos séculos conseguimos manter.

E não o fazemos por respeito. Pela importância do legado que os nossos antepassados nos deixaram e que alguns pretendem subestimar. Porque nos ensinaram a ver os outros com a mesma dignidade, que não se quer disponibilizar pela aculturação dos princípios.

Os caprichos momentâneos não podem destruir tradições seculares que noutras localidades se mantêm e onde, inclusivé, se procuram retomar actos, e até cerimónias, que fazem parte da memória colectiva.

Sobre a Semana Santa direi apenas que a Misericórdia, entidade que desde os seus primórdios sempre dedicou às solenidades empenho e dedicação, não foi tida nem achada naquilo que se fez ou deixou de fazer, apesar de se ter disposto para colaborar mais activamente naquela que é a Semana Maior da cristandade e, paralelamente, como noutros locais, deveria ser do turismo religioso deste concelho.

Aonde estão as iniciativas das entidades públicas e da entidade que representa os industriais e comerciantes deste concelho?

Não é adulterando que se preserva a cultura e a religiosidade desta terra de mareantes!

\* E-mail: mmsilvacosta@oninet.pt

## a quinzena

### O que aconteceu ...

□ Cerca de 400 crianças participaram no I Torneio de Futebol Infantil, que decorreu no pavilhão gímnodesportivo da Escola António Correia de Oliveira, de 6 a 8 de Abril.



O torneio realizou-se no período das férias da Páscoa e teve como objectivo promover o convívio e ocupar os tempos livres das crianças das escolas do 1.º Ciclo do Ensino Básico do concelho.

A Escola de Goios nº 1, sagrou-se campeã, seguida da Escola Esportiva e da Escola de Apúlia nº 4 que ficou em terceiro lugar.

□ No dia 17, a Câmara Municipal assinou no Governo Civil de Braga um protocolo para a colocação de 106 sinais de indicação urbana.

O instrumento de cooperação entre a Administração Central e o Município esposendense contempla uma comparticipação financeira, por parte do Estado, de 50% das despesas.

□ O Centro Equestre de Esposende, com o apoio da Câmara Municipal, está a desenvolver um projecto de hipoterapia, com cerca de 80 crianças com necessidades educativas especiais.



Trata-se de uma actividade integrada no plano curricular dos alunos do ensino especial, que tem por base reconhecidos efeitos tera-

pêuticos, como a melhoria do equilíbrio e de coordenação, a auto-disciplina e da auto-imagem, bem como o desenvolvimento das capacidades de comunicação e intercomunicação social.

□ A Câmara Municipal, com a participação das escolas, da Área de Paisagem Protegida e da Associação "Rio Neiva", comemorou os "Dia Internacional da Floresta" e "Dia Internacional da Água".

## e o que vai acontecer ...

### Educação para a Cidadania

Os professores de Português e alunos da Escola Secundária Henrique Medina, realizam no próximo dia 24, pelas 15.30 horas, no Auditório Municipal, uma sessão sobre "Educação para a Cidadania", com a participação de escritores e editores, incluindo sessão de autógrafos.

### Comemorar o 25 de Abril

A Coordenadora Concelhia de Esposende da CDU, promove no próximo dia 24 de Abril (3ª feira) um jantar/festa, comemorativo do 27.º Aniversário do 25 de Abril, no qual serão divulgados os candidatos à Câmara e Assembleia Municipal, nas Eleições Autárquicas deste ano.

### Tarde Folclórica

O Centro de Intervenção Cultural de Palmeira e o Grupo Folclórico, organizam, no dia 29, uma Tarde Folclórica, com a participação do Grupo Folclórico Sol de Portugal (França), onde actuam alguns emigrantes do nosso concelho e pelo Grupo da Casa do Povo de Barbeita (Monção).

### Aniversário

A Associação Equestre Tauro-máquica e Desportiva de Forjães celebra no próximo sábado, dia 21, o seu 3º Aniversário.

A efeméride será assinalada com um jantar-convívio num restaurante da localidade, precedida por Missa solene em memória dos sócios.

### Exposição

De 27 de Abril a 4 de Maio estará patente ao público no Clube Pinhal da Foz, uma exposição de Pintura em Azulejo, da autoria de Maria Alexandra Morais Ribeiro (Caixitas).

A autora é natural de Almada, vive e trabalha na cidade de Braga, desde 1998.

#### JORNAL DE ESPOSENDE

##### Propriedade:

Jornal de Esposende, Soc. Editora, L.da  
Capital social: 1.500.000\$00 - Pessoa Colectiva n.º 502054719  
Registada sob o n.º 342 na C.R.C. de Esposende  
Sócios detentores de mais de 10% do capital social:  
Fátima Maria Porto Soares da Silva Costa (Gerente); Teresa de Jesus Porto Soares da Silva Costa, Pedro Emanuel Porto Soares da Silva Costa e Manuel Nuno Porto Soares da Silva Costa  
Registado no Instituto da Comunicação Social sob n.º 106125

##### Redacção e Administração:

Praça do Município, 4 - 1.º Esq. • Telef. 253 963 698  
4740-223 Esposende

E-mail: jornalesposende@oninet.pt

##### Coordenador da Redacção: M. M. da Silva Costa

Correspondentes: Manuel Alves Caseiro (Antas); Marlene Sofia Tarrío (Apúlia); Prof. José da Costa Amorim (Belinho); Manuel Ferreira Vieira (Pão); António Gonçalves Viana (Fonte Boa/Rio Tinto); Dídimo Victor H. Mesquita (Forjães); Fernando Pereira Marques (Gandra); Paulo José dos Santos Lopes (Gememes); António Fernando Cepa (Mar).

Colaboradores: Dr. Manoel Sobral Torres; Dr. António Nogueira A. Pereira; Dr. Agostinho Pinto Teixeira; Dr. António Martins de Oliveira; Dr. João Viana Antunes; Dr. Manuel A. Penteado Neiva; Piedade Enes Silva; Altamiro Almeida Marques; João do Minho; Eng.º João Pereira de Barros; Dr. Carlos A. Brochado de Almeida; António Mário; Dr. Lauro Martins; Zé Mário; Alberto Codeço.

Repórter Fotográfico: Manuel Costa e Foto Bit

Paginação: M. M. e Manuel Morim

##### Impressão: Gráfica de Barrocelas, Lda.

Trav. da Moagem - 4905 BARROSELAS

##### Assinaturas:

Anual 2.000\$00 - (Europa) 2.500\$00 - (Extra Europa) 2.800\$00 (IVA incluído)  
De Amigo (mínimo) 3.000\$00

##### Tiragem média mensal: 3.200 ex.

(Os artigos publicados são da responsabilidade dos autores, não traduzindo necessariamente a opinião do Jornal).





# a cidade



**Juntas de Freguesia vão receber 96 mil contos**

## Município delega competências para melhorar caminhos

As quinze freguesias do concelho vão receber 96 mil contos para conservação, reparação e pavimentação de caminhos.

Em cada freguesia há pequenas pavimentações e arranjos que competia ao Município realizar, pois tratam-se de vias da rede viária municipal.

Com vista à resolução desses problemas, alguns deles prementes, dada a época invernal que causou sérios prejuízos, e atendendo ao facto das Juntas estarem mais perto das suas populações, permitindo-lhes, assim, constatar, com mais rigor as prioridades, a Câmara Municipal vai transferir para as quinze freguesias do nosso concelho uma verba global de 15 mil



contos, para melhoramento de caminhos.

A cerimónia de assinatura dos respectivos protocolos decorreu no Salão Nobre dos Paços do Município no pas-

sado dia 18 de Abril, presidida por João Cepa, presidente da Câmara, ladeado pelo vice-presidente Manuel Albino Neiva, pelos vereadores Maria Fernanda e Jorge Cardoso,

encontrando-se presentes os titulares das Juntas de Freguesia, com excepção do presidente da Junta de Palmeira de Faro, que não pode comparecer

## Dia Mundial do Livro na Biblioteca

A Biblioteca Municipal Manuel de Boaventura vai comemorar o Dia Mundial do Livro, abrindo ao público no próximo dia 23 uma exposição, organizada pelo Ministério da Cultura/Instituto do Livro e das Bibliotecas, que se insere na Maratona das Bibliotecas e das Livrarias.

Esta exposição, que pode ser visitada até 30 de Maio, nasce do encontro entre o texto do poeta Manuel Gus-

mão *As Posições do Leitor* e o fotógrafo Duarte Belo.

O texto fala do percurso de um leitor, propõe uma teoria da leitura ao longo dos seus 18 painéis de grande qualidade gráfica.

Sob o lema *De Volta aos Livros*, este ano celebra-se o prazer e a importância da leitura

A exposição está patente na Sala de Exposições da Biblioteca.



## S. B. L.

Assistência de pronto socorro  
24 HORAS PERMANENTES

**COMÉRCIO DE COMPONENTES AUTO. LDA.**

IMPORTAÇÃO E EXPORTAÇÃO DE CARROS E MATERIAL AUTOMÓVEL

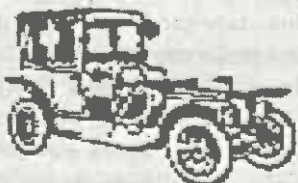

Sede: Rua Comendador Rodrigo Leite, N.º 25  
Telefs.: (Resid.) 253 961 526 / 253 964 219  
SECÇÃO DE PEÇAS: Telef. 253 969 300 (8 linhas)  
Fax: 253 969 309 - Telemóvel 96 507 45 19/93 507 45 19  
Lugar do Bouro - Gandra - 4740 ESPOSENDE

## FALECIMENTO

### António Fernandes de Matos

Faleceu no passado dia 14 de Abril, na sua residência, sita na Rua 1.º de Dezembro, nesta cidade, após ter sido acometido de doença súbita, António Fernandes de Matos, de 72 anos de idade, viúvo de D. Berta Esperança Anciães Monteiro da Cunha Azevedo, falecido há alguns anos.

O seu corpo esteve em câmara ardente na Igreja da Misericórdia, onde foram celebradas as cerimónias fúnebres, no Domingo de Páscoa, e donde saíu para o Cemitério Municipal, tendo sido sepultado em jazigo de família.

O falecido, bancário aposentado, era passoa conhecida e respeitada no meio esposense, donde era natural,

Jornal de Esposende apresenta a toda a família, em particular aos seus dois filhos, sentidos cumprimentos de pesar pelo falecimento do seu ente querido.

# ESPOAUTO

 - COM. IND. AUTOMÓVEIS, LDA.

EXPOSIÇÃO E VENDAS - Av. Valentim Ribeiro, s/n.º - 4740-208 ESPOSENDE - Telef. 253 96 42 55 - Fax 253 96 33 13

ESCRITÓRIOS - Telefones 253969180 (oito linhas) - Fax 253969184

ASSIST. TÉCNICA - Telef. 253 969 185 - Fax 253 96 91 84 - Secção de Peças 253969188

BOURO  
4740-473 GANDRA ESPOSENDE





## SAÚDE INFANTIL

## Fumar

Foi publicado numa revista de projecção internacional, a demonstração científica da relação de causa-efeito entre o fumo do tabaco e a génese do cancro.

A comunidade não fumadora internacional respirou de alívio. Estava derrubado o último argumento dos fumadores que se alicerçava na ausência desta demonstração.

Na realidade este argumento era falacioso porque esta relação estava já demonstrada há muitos anos, através de estudos epidemiológicos, correctamente elaborados e com imensa força estatística. E a evidência de que fumar provoca de facto cancro é tanta que só não via isso quem vivia com a cabeça enterrada na areia.

Portanto vamos deixar de iludir a questão. O tabaco faz mesmo mal.

E faz mal desde o primeiro cigarro, não vá pensar-se que será lícito fumar com moderação. Naturalmente que quantos mais cigarros se fumar pior.

Agora se um fumador me diz: pronto, eu estou consciente dos riscos, que corro, sei que o tabaco me faz muito mal, mas eu gosto de fumar, isso dá-me prazer e eu prefiro correr esse risco a ter de deixar de fumar, coisa que aliás não sei se conseguiria.

Tudo bem. Aceito estes argumentos.

Agora o problema que se põe é se é possível fumar sem incomodar os outros. Quem livremente decidiu não fumar, não deve ser obrigado a inalar o fumo de quem está ao lado.

Se um fumador observa os cuidados necessários para não obrigar quem não quer fumar a inalar o seu fumo, se fuma apenas em espaços abertos, junto a janelas, etc, então, como pessoa preocupada em que o seu vício não prejudique a liberdade e a saúde dos outros, tem o meu respeito.

Vem a propósito, até porque falamos neste espaço de saúde infantil, lembrar que há estudos bem

feitos e internacionalmente reconhecidos que demonstram, sem margem para dúvidas, que os filhos de pais fumadores (pressupõe-se que fumem ao pé dos filhos) sofrem duas a três vezes mais infecções respiratórias e problemas brônquicos que os filhos de não fumadores.

Todas as crianças devem ser poupadas à inalação de fumo de tabaco. Particularmente as crianças que já sofrem de problemas respiratórios, como asma, sinusites, laringites, bronquiolites, etc. Para estas o fumo é das piores coisas que lhes podemos dar. Outras "crianças" que podem sofrer muito com o fumo são as que ainda não nasceram. De facto está provado que o filhos de mães fumadoras são em média mais pequenos (além de outros problemas) que os filhos de mães não fumadoras.

Atenção que estes estudos são epidemiológicos, estatísticos, o que não lhes retira força, antes pelo contrário. Portanto o facto de conhecerem um ou dois casos de mães fumadoras que tiveram bebés mais pesados que a Sra. X ou a D.Y que até nem fuma, não invalida nada. São excepções à regra.

Resumindo, estamos todos de acordo que fumar faz mesmo mal à saúde. Aumenta muitíssimo o risco de contrair cancro do pulmão, laringe, vias respiratórias altas, boca, estômago, bexiga, etc. Aumenta também a frequência de doenças cardiovasculares, nomeadamente problemas cardíacos tipo angina de peito e enfarte do miocárdio e o risco de ter um acidente vascular cerebral (trombose). Provoca ainda bronquite, com tosse persistente, aumentando o risco de enfisema pulmonar.

Se depois de saber tudo isto, ainda quiser continuar a fumar, tudo bem. A decisão é sua e temos de a respeitar.

Mas uma coisa lhe peço. Pela saúde dos seus filhos, não fume junto deles. Para além do (mau) exemplo que lhes dava, pense no mal que lhes fazia, especialmente nas mais tenras idades.

E já agora, caro leitor, porque não aproveita o facto de agora ter em casa um filho recém-nascido (ou neto) para ganhar coragem (porque é em grande medida um acto de coragem) e deixar de fumar?

## O Poço do Inferno

Chega a causar impressão, mesmo a pessoas que acompanham, a cada dia que passa, o que vai por entre nós e pelo mundo, o fantástico mundo de criminalidade que está a desenvolver-se por todo o País. Não há dia que passe em que se não tome conhecimento de novos crimes e de novas intervenções das autoridades policiais, no desmantelamento de quadrilhas as mais diversas.

Trata-se, porém, de uma fenomenologia que corre em paralelo com as lamentáveis novas políticas do actual governo: *a nova lei da droga, que só de anunciada determinou, de imediato, uma verdadeira explosão na procura de todo o tipo de estupefacientes; as salas de chuto, que o governo se determinou a pôr em prática, e que, como a qualquer um é evidente, não só virá a transformar-se em mais um fracasso dentro da atitude global, como se constitui numa degradante imagem que o Estado de si dá; a já tristemente célebre disciplina de educação sexual, que todos perceberão que virá a tornar-se na porta de acesso à vida sexual, sempre em idades cada vez mais baixas, com concomitantes fenómenos que a rodeiam, com particular ênfase para o consumo de drogas; a incapacidade de moralizar e disciplinar – será que é possível?! – todo o sector da vida nocturna, frequentado pela juventude, etc.*

Estes dois grupos fenomenológicos vivem *pari passu* um com o outro, mas a verdade é que, no caso do actual governo, essa correlação foi extremamente fortificada com a conhecida postura política do diálogo, que acabou – acabaria sempre – por ser interpretada como uma brecha de fraqueza, susceptível de exploração.

Para mal de Portugal, toda essa incrível política, sucessivamente posta em prática pelo actual governo, acabou por encontrar na sua oposição política dois tipos de apoios. Por um lado, a chamada esquerda parlamentar, que propõe sempre todo o tipo de aberrações, que se materializariam no objectivo enfraquecimento dos fundamentos cristãos da nossa sociedade. Por outro, a designada oposição de direita, que, lamentavelmente, pela profunda contradição em que se vê enformada em torno de toda esta problemática: *ainda hoje o País, se acaso tivesse tomado toda aquela retórica a sério, estaria à espera do tão famigerado referendo sobre a droga. Sem dúvida o melhor exemplo da terrífica incapacidade de enfrentar os problemas graves do mundo actual, na sua degenerescência sob comando da esquerda dita modernista.*

Toda esta política que vem sendo praticada – e a que o não vem – é que é a causa da imparável criminalidade que corre o nosso dia-a-dia, com toda a projecção de desrespeito e degenerescência ao nível dos mais diversos subsistemas da organização social. Mau grado estas palavras de acalmia agora ouvidas a Severiano Teixeira, a realidade destes dias indicia, infelizmente, um doloroso futuro para os jovens de hoje...

Hélio Bernardo Lopes

Simão Pedro Frutuoso  
Médico Pediatra



## A minha subida À Pátria dos Extraterrestres

POR DIDIMO MESQUITA

No entanto, os incrédulos, aqueles que por ignorância se dizem laicos, são desprezados pela justiça dos homens e nem merecem compaixão, porque se julgam, pela instrução, que têm alguns, uns seres inteligentes.

Que argumentos têm eles?!

Foi ainda no século XX (1917) que se viu em Fátima o milagre do Sol, com pré-aviso! Um fenómeno nunca igualado!

Este milagre foi testemunhado por milhares de pessoas ali presentes, e, com certeza que estariam lá alguns desses ateus, como o administrador de Vila Nova de Ourém. Esse carrasco!

O meu anfitrião e meu amigo Salomão, falava revoltado e convicto!

A maldade dos homens, sobretudo aqueles que se julgam sumidades, é enorme. É inconcebível!

Disse-me que esperasse ali por ele, que voltava já, e assim foi! Poucos momentos depois, lá estava junto de mim com um aparelho misterioso! Fez-me sinal que subisse e eu confiante assim fiz.

O aparelho levantou voo e num

ápice estávamos sobre as Filipinas, segundo ele me informou.

Lá de cima, onde me encontrava com ele, essa grande nação pareceu-me dispersa! As muitas ilhas davam-me a imagem de um grupo de patos que nadavam sobre o mar calmo e tranquilo nesse dia.

Então o meu companheiro entregou-me uns óculos sofisticados, e logo a visão mudou por completo!

Via-se as pessoas, casas e árvores, naturalmente. Pareceu-me um povo laborioso e disciplinado, mas pouco comunicativo!

Ninguém olhava o céu, tal a preocupação de chegarem mais depressa.

Salomão, que bem conhecia todas as nações do mundo, fez-me um gesto para que lhe entregasse os óculos e desligou de novo...

Em pouco tempo parou de novo e disse-me ser a China, a nação que sobrevoávamos.

Via-se lá no fundo uma grande praça com a imagem de Mao Tse Tung, pintada numa enorme parede, como a vigiar os passos dos chineses que ali se cruzavam, montados em

pequenas bicicletas. Eram milhares e não se atropelavam, tal a atenção que punham no seu transporte.

Salomão não perdia muito tempo nessas visitas e logo se mudou de novo!

Quando parou, disse-me ser a Rússia, a nação que víamos das alturas. Deu-me de novo os óculos, e eu regalado contemplei essa enorme nação; era Moscovo; vi extasiado aquelas grandes torres coloridas que mais pareciam cabeças de alambique a sobressair ao casario disperso.

No centro dessa Praça Vermelha via-se a estátua de Estaline, com seu grande bigode, a fazer sombra a essa gente russa que passava por ele indiferente! Nas ruas movimentadas viam-se grandes carros, mas já cansados da idade e a gente pareceu-me triste e dolente!

Não era aquele povo que eu sabia ser bárbaro quando em conflitos. Lá das alturas, onde os observava, comodamente, era pachorrento e pouco apressado! Caminhavam calmamente sem exteriorizar preocupações da vida.

Salomão de novo me deu or-

dens para me preparar para novo voo. Gostaste? Perguntou-me.

Só assim poderias ver aquilo que doutra forma as tuas possibilidades financeiras não permitiam.

Agora vamos até à Inglaterra! O meu anfitrião não conhecia dificuldades!

O aparelho levantou voo e num ápice já sobrevoávamos Londres! Sem os tais óculos sofisticados, via-se lá de cima uma ilha gigante que eu admirei por saber que essa grande nação era a principal aliada da minha Pátria!

Salomão entregou-me os óculos e, então vi, bem claro, restos de edifícios em ruínas, desbaratados pela aviação alemã, na II Grande Guerra!

Os polícias eram mais que muitos, com os seus inconfundíveis capacetes.

Vi extasiado a azáfama desse povo laborioso que se movimentava disciplinarmente naquelas artérias e avenidas. Os carros eram aparentemente novos e bem cuidados!

Dáfi se concluía que era uma nação próspera e de largos horizontes...

(Continua)

# ESPOSENDE RÁDIO

93.2 FM

sintonia todo o dia



# as freguesias



## Idosa de Gemeses não pode sair de casa

Uma idosa com 80 anos de idade, residente nesta freguesia, há quatro meses que não sai de sua casa, devido às péssimas condições do caminho que lhe serve de servidão.

Para além do estado lamentável do caminho a mesma senhora tem problemas de visão.

As pessoas responsáveis deveriam preocupar-se com situações destas, que são mais prioritárias que outras, facilmente resolvidas.

Aguarda-se que este e outros problemas não sejam adiados e resolvidos lá para o final do ano!

P.L.



## Brutal acidente vitima Cooperadora da Família

A freguesia de Gemeses ficou em estado de choque quando soube do falecimento de Maria Celeste Maciel.

Nascida a 6 de Agosto de 1959, nesta freguesia, a Maria Celeste pertencia ao Ins-

tituto das Cooperadoras da Família, desde 1984.

Era funcionária da Santa Casa da Misericórdia de Fão e veio a falecer, no passado dia 12 de Abril, num brutal acidente de viação, quando se

dirigia para casa, no regresso do trabalho.

O seu funeral transformou-se numa manifestação sentida pela perda de uma vida que estava sempre disponível para os outros.



## Fonte Boa

### Eleições autárquicas

Aproximam-se as eleições autárquicas, que se realizam no final do ano, e assiste-se também à movimentação de partidos e pessoas na escolha de candidatos.

Hás dias um grupo de

alguns eleitores desta freguesia reuniram-se para apoiar a recandidatura do actual presidente da Junta, nas próximas autárquicas.

#### GATONOS NA ESTRADA

Já não se pode estar sos-

segado a vender na berma da estrada. Que o diga a nossa conterrânea Maria Salomé Escrivães que no passado dia 14, foi roubada, sob ameaça de arma, quando vendia um saco de batatas e desconfiou que o dinheiro que lhe entre-

gavam era falso. Resultado ficou sem as batatas e sem o dinheiro que tinha apurado.

#### FALECIMENTOS

Faleceram recentemente Maria Fernandes Pereira, de 93 anos; Laurinda Carreirinha, de 88 anos; Maria David, de 82 anos e Arlindo Pereira, de 64 anos.

## Centro Cívico de Goios uma realidade associativa

No próximo dia 22, a freguesia de Marinhãs, vai assistir à inauguração de mais um equipamento comunitário - o Centro Cívico de Goios.

O edifício a inaugurar, que funcionará como sede da Associação Recreativa local (ARGO), possui espaços onde poderão ser desenvolvidas várias actividades de âmbito cultural, desportivo, recreativo e religioso.

A construção do equipamento em causa custou cerca de 30 000 contos, suportados quase integralmente pela Câmara Municipal.

## Associação Humanitária dos Dadores de Sangue de Esposende

### RECOLHAS DE SANGUE

A Associação Humanitária dos Dadores de Sangue do Concelho de Esposende, efectua duas recolhas de sangue, nos próximos dias 29 de Abril e 6 de Maio, respectivamente, no Centro Paroquial de Barqueiros, e Escola Básica 2,3, de Vila Cova, como habitualmente, das 09.00 às 12.30 horas.



## ALBINO REGADA

### Construções, L.da

COMPRA E VENDA DE PROPRIEDADES

Apartamentos • Lojas • Lotes • Escritórios • Terrenos

Rua Comércio da Póvoa, 18 - Telefone 252616770 - 4490 PÓVOA DE VARZIM  
Escrit.: APÚLIA - Telefone 253983972 - Telemóvel 96 4030441



## Curvos

### Semana da terra

A Esposende 2000 pretende divulgar as freguesias do nosso concelho, através da realização da "Semana da terra".

Nesse sentido, de 23 a 30 de Abril, a semana será dedicada à freguesia de Curvos, com uma exposição, nas

Piscinas, sobre a terra e suas gentes, outra no Auditório Municipal, sobre o passado, presente e futuro, e a realização de um espectáculo de teatro no dia 25 de Abril, pelas 17 horas, também no Auditório Municipal, pelo grupo de teatro do Forum Curvense.



## Antas

### Cerimónias Pascuais

Como de costume, na nossa terra, celebraram-se as tradicionais cerimónias religiosas próprias da Páscoa.

De salientar, no Domingo de Ramos, a procissão do Senhor aos enfermos. Como também já é costume, o lugar

de Guilheta primou pelos belos e artísticos trabalhos ao longo dos caminhos do lugar. Este ano foram focados os aspectos da beatificação dos pastorinhos de Fátima. Muitas figuras ao vivo que chamavam à atenção do grande número de pessoas que assistiram a esta grande manifestação de fé.

Parabéns a todas as pessoas que se empenharam na preparação destes arranjos.

Também a Visita Pascal esteve concorrida e animada,

como era de esperar dum povo crente e conservador.

#### FALECIMENTOS

Faleceu no lugar de Guilheta, onde residia e era natural, Maria Alves Pedreira, viúva, de 89 anos de idade.

Vítima de doença prolongada faleceu no hospital, onde se encontrava internado, Domingos Xavier da Costa, casado, de 74 anos de idade.

O falecido era natural e residente no lugar de Guilheta.

(Do «Jornal de Esposende», N.º 450, de 19-4-2001)

#### Associação Desportiva de Esposende CONVOCATÓRIA

Convocam-se todos os sócios da Associação Desportiva de Esposende, para a Assembleia Geral Extraordinária, a realizar no Auditório da Biblioteca Municipal de Esposende, no próximo dia 30 de Abril de 2001 (Segunda-feira), pelas 21,30 horas, com a seguinte Ordem de Trabalhos:

1 - Discussão e deliberação sobre a constituição de uma Sociedade Anónima Desportiva (SAD) que resulte da transformação da Associação Desportiva de Esposende ou da personalização jurídica da sua equipa de futebol.

2 - Aprovação do modelo de Sociedade Anónima Desportiva (SAD) a constituir.

3 - Discussão e apreciação da situação financeira da Associação Desportiva de Esposende.

Só terão direito a voto os sócios no pleno gozo dos seus direitos.

A assembleia deliberará, com qualquer número de sócios presentes, trinta minutos depois da hora marcada para o seu início.

ESPOSENDE, 11 de Abril de 2001.

O Presidente da Assembleia Geral,  
P.º Delfim Duarte Fernandes

#### PASSA-SE EM APÚLIA Café Pimenta

Todo remodelado e com boa clientela

Falar com o proprietário  
a qualquer hora do dia

no local ou pelo telefone 253 98 1386

### TERRAS DE MAR

- Jornal de Informação Regional

O Sentir, o Saber e o Sabor de...

Viana do Castelo, Barcelos, Esposende e Póvoa de Varzim

Órgão de Comunicação Regional aceita colaboradores nas cidades acima referidas.

Enviar propostas para:

Edifício Aviz

Rua Pedró Homem de Melo, 55 - 6.º Sala 3

4150 PORTO

### VENDE-SE

Vivenda individual

em Eira D'Ana

Palmeira de Faro

c/ 1.000 m<sup>2</sup>

PRONTA A HABITAR

Contactar:

91 924 15 10 / 91 756 54 00

#### Tarifário - Proposta 2000



#### LAZER

Aprendizagem Geral  
Lazer Regular  
Lazer Regular - Família:  
Até ao 3.º elemento  
A partir do 4.º elemento

Jovens

3 200\$00  
4 000\$00  
2 000\$00  
1 500\$00

Mensalidades

Adultos

4 000\$00  
5 000\$00  
2 500\$00  
2 000\$00

João de Barros  
Engenheiro

CONSTRUÇÃO CIVIL  
BARRAGENS  
INFRA-ESTRUTURAS INDUSTRIAIS

ENGENHARIA & ARQUITECTURA - PROJECTOS, COORDENAÇÃO E FISCALIZAÇÃO, LDA.

R. Dr. Manuel Barros, 15-2.º • 4740-278 ESPOSENDE • Telefone 253 96 45 46 • Fax: 253967256 • e-mail: pereirabarros@mail.telepac.pt

(Do «Jornal de Esposende», N.º 450, de 19-4-2001)

#### CONSERVATÓRIA DO REGISTO COMERCIAL DE ESPOSENDE

#### «Helena & Luísa - Agência de Viagens e Turismo, L.ª»

N.º de Matrícula: 01091/010328 - N.º de Inscrição 01 - N.º e data de apresentação: 16 - 01-03-28

JOSÉ DE MAGALHÃES MOREIRA, Conservador do Registo Comercial de Esposende, certifica que entre, LUÍSA MARIA GONÇALVES ALVES e HELENA MARIA AZEVEDO SALGUEIRO, foi constituída a sociedade em epigrafe, cujo contrato se rege pelos seguintes artigos:

#### ARTIGO 1.º

A sociedade adopta a firma «HELENA & LUÍSA - AGÊNCIA DE VIAGENS E TURISMO, L.ª», com sede na Avenida São Januário, loja número 7, freguesia de Fão, concelho de Esposende.

§ ÚNICO - Por simples deliberação da gerência, a sua sede poderá ser transferida para outro local dentro do mesmo concelho ou de concelhos limítrofes, assim como poderão ser criadas sucursais, filiais ou outras formas de representação social em território nacional ou no estrangeiro.

#### ARTIGO 2.º

O seu objecto consiste em agência de viagens e turismo.

#### ARTIGO 3.º

UM - O capital social integralmente realizado em dinheiro é de NOVENTA E NOVE MIL SETECENTOS CINQUENTA E NOVE EUROS E CINQUENTA E OITO CÊNTIMOS e está dividido em duas quotas iguais do valor nominal de quarenta e nove mil oitocentos e setenta e nove euros e setenta e nove cêntimos, pertencentes uma a cada uma das sócias.

DOIS - Aos sócios poderão ser exigidas prestações suplementares de capital até ao montante global correspondente a dez vezes o capital social.

TRÊS - Depende da deliberação dos sócios a celebração de contratos de suprimentos.

#### ARTIGO 4.º

UM - A gerência da sociedade, remunerada ou não conforme for deliberado em assembleia geral, fica a cargo de ambas as sócias, que desde já são nomeadas gerentes.

DOIS - Para validamente representar e obrigar a sociedade em todos os seus actos e contratos, são necessárias as assinaturas de dois gerentes.

#### ARTIGO 5.º

A cessão de quotas a favor de estranhos, depende do consentimento da sociedade, gozando esta em primeiro lugar e os restantes sócios não cedentes em segundo lugar, do direito de preferência na respectiva aquisição.

#### ARTIGO 6.º

UM - A sociedade poderá amortizar a quota de qualquer sócio, nos seguintes casos:

- Por acordo com o respectivo titular;
- Quando a quota for objecto de penhora, arresto ou adjudicação em juízo, falência ou cessão gratuita não autorizada;
- Quando o sócio praticar actos que violem o pacto social ou as obrigações sociais;
- No caso de morte de qualquer sócio;
- Quando em partilha a quota for adjudicada a quem não seja sócio;
- Por interdição ou inabilitação de qualquer sócio;
- Por exoneração ou exclusão de um sócio; e
- Quando a quota tiver sido cedida a terceiros sem o prévio consentimento da sociedade.

DOIS - Os sócios podem deliberar que a quota amortizada figure no balanço e que, posteriormente, sejam criadas uma ou várias quotas, destinadas a serem alienadas a um ou a alguns dos sócios ou a terceiros.

TRÊS - Salvo acordo em contrário ou disposição legal imperativa, a contrapartida da amortização será o valor que resultar do último balanço aprovado.

QUATRO - Se por falecimento de um sócio a respectiva quota não for amortizada no prazo de noventa dias, a contar da data do falecimento, os herdeiros deverão designar de entre eles um representante comum.

#### ARTIGO 7.º

Aos lucros líquidos anualmente apurados, depois de deduzida a percentagem para reserva legal, será dado o destino que vier a ser deliberado em Assembleia Geral.

#### ARTIGO 8.º

A sociedade poderá participar no capital social de outras sociedades quer o objecto seja igual ou diferente do seu, em sociedades reguladas por leis especiais e em agrupamentos complementares de empresas.

Está conforme o original.

Numeradas de folhas uma a folhas três.

Conservatória do Registo Predial de Esposende, aos 30 de Março de 2001.

O Conservador em Substituição,  
a)





# futebol



Coordenação: Emílio Vilarinho

## II Divisão B - Zona Norte

**Bragança, 3**  
**ESPOSENDE, 1**

O Esposende continua a demonstrar que está a atravessar um mau momento de forma no campeonato.

A equipa da foz do Cávado até foi a primeira a marcar, por intermédio de Luís Miguel, mas mal pode saborear o golo; já que no minuto seguinte, a equipa da casa chegou à igualdade através da marcação de uma grande penalidade.

A partir desse momento a exibição do Esposende piorou bastante, tendo sofrido mais dois golos e averbando assim a nona derrota da presente época.

**ESPOSENDE, 0**  
**F. C. Porto B, 1**

Apesar de ter tido excelentes oportunidades para marcar, o Esposende voltou a falhar na hora da finalização, e disso se aproveitou a equipa portista, que numa das oportunidades que teve fez o único golo da partida.

A título de curiosidade, refira-se que o Esposende nesta época já perdeu 26 pontos em casa, que esperamos não venham a fazer falta nesta recta final do campeonato.

Após esta derrota, o Esposende desceu um lugar na tabela classificativa.

CLASSIFICAÇÃO		
Equipa	J	P
1.º Moreirense	30	65
2.º Famalicão	30	58
3.º F.C. Porto B	29	55
4.º Paredes	30	51
5.º Vizela	30	48
6.º Leixões	29	47
7.º Infesta	30	45
8.º Sp. Braga B	30	43
9.º S. João de Ver	30	41
10.º Canelas Gaia	30	39
11.º Vilanovense	30	37
12.º Esposende	30	36
13.º Lourosa	30	33
14.º Ermesinde	30	32
15.º Gondomar	30	32
16.º Sandinenses	30	31
17.º Bragança	30	31
18.º Fafe	30	30
19.º Pevidém	30	30
20.º Trofense	30	29

## III Divisão - Série A

**Serzedelo, 3**  
**FÃO, 0**

O Fão saiu novamente derrotado em mais um jogo que disputou fora de portas.

Neste jogo, a equipa fanguieira fez uma exibição algo apagada no primeiro tempo, tendo sofrido dois golos sem resposta.

Já no segundo tempo, o Fão equilibrou, por alguns momentos, o jogo, mas seria o Serzedelo a fazer o 3-0, contra a corrente do jogo.

Após o terceiro golo, o Fão ainda tentou responder mas não conseguiu alterar o desfecho do encontro.

**FÃO, 2**  
**Montalegre, 1**

O jogo começou mal para o Fão, já que o Montalegre foi a primeira equipa a marcar. Porém, os jogadores do Fão conseguiram dar a volta ao jogo, acabando por vencer o mesmo por 2-1, com o golo da vitória a ser apontado mesmo sobre o cair do pano.

O Montalegre ainda dispôs de uma excelente oportunidade para empatar a partida, mas o poste da baliza de Muchacho negou o golo. Assim o Fão obteve uma importante vitória e manteve a invencibilidade nos jogos disputados em casa.

CLASSIFICAÇÃO		
Equipa	J	P
1.º Taipas	28	59
2.º Joane	28	53
3.º Serzedelo	28	52
4.º Maria da Fonte	27	51
5.º Limianos	28	45
6.º Fão	28	39
7.º Terras Bouro	28	39
8.º Valenciano	28	39
9.º Vianense	28	38
10.º Vilaverdense	28	37
11.º Amares	28	36
12.º Monção	28	35
13.º Montalegre	28	32
14.º Merelinense	27	32
15.º Neves	28	29
16.º Cabeceirense	27	27
17.º Mirandês	28	26
18.º Pedras Salgadas	27	14

### TROFÉU REGULARIDADE

Jornal de Esposende / Esposende Rádio

**ESPOSENDE:** Vital e Fernando Gomes, 5 pontos cada; Vale, 4 pontos; Nuno Sousa, Slagalo, Lima Pereira e Paulo Gomes, 3 pontos cada; Ribas, José Carlos Barbosa e Eduardo, 1 ponto cada.

**GOLOS:** Nuno Sousa, 16; Amândio, 4; Fernando Gomes, Slagalo e Luís Miguel, 3 cada; Rossi, 2 cada; José Carlos Barbosa, Pedro Maciel, Vale e Eduardo, um golo cada.

**FÃO:** André Cunha, 8 pontos; Jô, 3 pontos; China, Muchacho e André Sousa, 2 pontos; Zito, Pedro Ribeiro, Tone Gomes, João Pedro e Carioca, um ponto cada.

## FUTEBOL FEMININO

### Campeonato Distrital

#### Fonte Boa sobe ao Nacional

A equipa feminina do Fonte Boa conseguiu um facto relevante no seu historial, ao lograr a subida ao Nacional de Futebol Feminino.

O feito importante das raparigas de Fonte Boa foi conseguido após o empate a dois golos no reduto do Santa Maria, isto quando ainda faltam disputar duas jornadas

para o termo do campeonato distrital.

Após o empate em Santa Maria, o Fonte Boa continua, por isso, no primeiro lugar com 31 pontos.

## Hóquei em Patins

### Hóquei Clube de Fão continua em grande

O H. C. de Fão continua em grande no Campeonato Nacional da 3.ª Divisão - Zona Norte de Hóquei em Patins.

Disputadas que foram mais três jornadas, a equipa fanguieira obteve outras tantas vitórias.

Na 22.ª jornada, o H. C. de Fão venceu em Caminha, o Seixas, por 6-3, e nas duas jornadas seguintes goleou com relativa facilidade os seus adversários.

Na 23.ª jornada venceu, em casa, a formação do Mouriz de

Paredes, por 10-3, e na 24.ª jornada goleou, fora, o Alfena por concludente 15-3.

Esta foi a sexta vitória consecutiva do H. C. de Fão no campeonato, onde continua a ocupar o quarto lugar, com 49 pontos.

### Torneio de Encerramento do Distrital de Hóquei em Patins

A equipa de Infantis do Hóquei Clube de Fão está a ter uma boa participação no Torneio de Encerramento do distrital de Hóquei em Patins.

Nas últimas duas jornadas, a equipa fanguieira obteve uma vitória e uma derrota.

Na terceira jornada perdeu, no Pavilhão da Escola Des-

portiva de Viana, por 3-1, e na quarta jornada obteve a primeira vitória na prova, ao vencer, no Pavilhão de Fão, o Famalicense, por 4-0.

## Regionais da A. F. Braga

Nos Campeonatos Distritais da Associação de Futebol de Braga, houve algumas alterações nas posições ocupadas pelos clubes concelhios nas tabelas classificativas.

Na Divisão de Honra, o Marinhos ao empatar com o Gandra a um golo, desceu de segundo para terceiro; tendo o Gandra descido dois lugares.

Na 1.ª Divisão, o Forjães mantém o quarto lugar; o Vila Chã subiu para sétimo, e o Antas, mesmo ganhando não evita a descida de divisão.

Na 2.ª Divisão, o Apúlia perdeu a liderança para o Vilarinho, ocupando agora a terceira posição, e o Estrelas de Faro conseguiu manter o sexto lugar.

DIVISÃO DE HONRA				
CLASSIFICAÇÃO		Equipa	J	P
24.ª Jornada		Gandra, 1 - Marinhos, 1	1.º A. Graça	25 54
25.ª Jornada		Marinhos, 3 - Ucha, 2	3.º Marinhos	25 50
Pico Regalados, 1 - Gandra, 0		8.º Gandra	25 38	
		16.º Tadmim	25 11	

1.ª DIVISÃO - Série I				
CLASSIFICAÇÃO		Equipa	J	P
23.ª Jornada		Cabanelas, 1 - Antas, 0	1.º Turiz	24 48
Cabreiros, 1 - Forjães, 0		4.º Forjães	24 37	
Vila Chã, 2 - Sequeirense, 0		8.º Vila Chã	24 29	
24.ª Jornada		Antas, 2 - Vimieiro, 1	13.º Antas F.C.	24 22
Forjães, 1 - Cabanelas, 1		14.º Amoso	24 9	
Arentim, 1 - Vila Chã, 1				

2.ª DIVISÃO - Série I				
CLASSIFICAÇÃO		Equipa	J	P
21.ª Jornada		Apúlia, 1 - Est. Faro, 0	1.º Vilarinho	22 49
22.ª Jornada		Cristelo, 3 - Apúlia, 1	3.º Apúlia	22 48
Est. de Faro, 2 - Av. e Lagoa, 1		6.º Est. de Faro	22 31	
		14.º Baluganense	22 11	

## GAMADAS JOVENS

Os campeonatos distritais das camadas jovens estão a caminhar para o seu final e os clubes do concelho de Esposende continuam a ter uma prestação bastante razoável.

No campeonato de Juniores, o Marinhos já se sagrou campeão de série, quando ainda faltam disputar quatro jornadas, e está por isso apurado para a fase final que dá acesso ao nacional.

Nos Juvenis, o Esposende continua a liderar o campeonato, mas só leva 2 pontos de avanço sobre o Andorinhas.

Nos Iniciados, o S.ª Maria lidera confortavelmente o campeonato e já está apurado para a fase final de apuramento, que dá acesso ao Nacional.

O Apúlia é o segundo classificado, mas já está a onze pontos do líder.

JUNIORES				
CLASSIFICAÇÃO		Equipa	J	P
21.ª Jornada		Apúlia, 1 - Marinhos, 4	1.º Marinhos	20 56
Viatodos, 1 - Esposende, 3		2.º E. V. Frescainha	20 40	
São Veríssimo, 3 - Est. Faro, 0		5.º Esposende	21 39	
22.ª Jornada		Marinhos, 3 - Ucha, 1	10.º Apúlia	21 12
Esposende, 5 - Necessidades, 0		11.º Est. Faro	21 9	
Est. Faro, 1 - Viatodos, 2		13.º Necessidades	19 3	
Santa Maria, 4 - Apúlia, 0				

JUVENIS				
CLASSIFICAÇÃO		Equipa	J	P
20.ª Jornada		Esposende, 1 - S. Veríssimo, 1	1.º Esposende	20 48
Fão, 1 - Lijó, 0		3.º Marinhos	19 43	
Andorinhas, 3 - Forjães, 0		10.º Gandra	20 14	
Marinhos, 4 - Martin, 2		11.º Fão	18 12	
Santa Maria, 1 - Gandra, 1		12.º Forjães	19 11	
21.ª Jornada		Lijó, 0 - Esposende, 5	13.º Fragoso	19 3
Forjães, 0 - Marinhos, 6				
Gandra, 1 - Gil Vicente, 4				

INICIADOS				
CLASSIFICAÇÃO		Equipa	J	P
21.ª Jornada		Esposende, 4 - Roriz, 0	1.º Santa Maria	21 57
Antas, 1 - Forjães, 2		2.º Apúlia	22 46	
Lijó, 3 - Marinhos, 0		3.º Marinhos	20 45	
22.ª Jornada		Forjães, 3 - Esposende, 0	7.º Esposende	20 31
Roriz, 1 - Apúlia, 4		12.º Forjães	22 13	
Andorinhas, 7 - Antas, 0		13.º Antas	18 3	
Marinhos, 4 - São Veríssimo, 1				



**Espomecânica - Manutenção de Veículos, Lda.**

**GRUPO ESPOAUTO**



# Escola de Marinharia da APESHM – BALANÇO POSITIVO –



e os 16 anos; distinguir os dois melhores alunos do curso com a oferta da carta de marinheiro(a); oferecer aos restantes vinte e oito um desconto de 50% nos custos de obtenção da referida carta e integrar na tripulação da catraia SANTA MARIA DOS ANJOS os jovens que demonstrassem apetência para a actividade náutica, foram plenamente atingidos.

Na sessão de encerramento, que se verificou na manhã de sexta-feira, o presidente da APESHM agradeceu o apoio dado à iniciativa pelo Instituto Português da Juventude, pelo Conselho

Executivo da Henrique Medina, pelo Forum Esposendense, da Câmara Municipal de Esposende e da empresa Forleme.

Foi também enaltecida a participação activa dos jovens que, de uma forma geral, se demonstraram satisfeitos com a sua participação. Para registo, ficam os nomes dos "escolas" vencedores das duas cartas de marinheiro, Pedro Emanuel P. Soares Silva Costa e Maria dos Anjos da Silva Coutinho, que no teste final, se distinguiram com notas dignas de *Marinheiros de Primeira*.



Terminaram no passado dia 13 do corrente as aulas da *ESCOLA DE MARINHARIA*, criada pela Associação de Pais e Encarregados de Educação da Escola Secundária Henrique Medina, com balanço fortemente positivo.

Os objectivos iniciais: formar em técnicas de navegação de recreio cerca de trinta jovens de ambos os sexos, com idades compreendidas entre os 13

COMPRE CASA EM:

[www.OfirGest.com](http://www.OfirGest.com)

DEDICAÇÃO E PROFISSIONALISMO

Av. São Januário – FÃO  
Telef. 253 98 33 61 ☎ Fax 253 98 77 25

NOVO TALHO  
JACINTO

José Jacinto Pereira Ribeiro

TALHO Nº 1 TEL. 253 98 19 20  
Avenida da Praia

TALHO Nº 2 TEL. 253 98 19 46  
R. dos Sargaceiros

4740-033 APÚLIA

  
Piscinas Foz do Cávado  
ESPOSENDE

PUB.  
ENTRE NA ONDA  
CONNOSCO  
Visite a Área Comercial

MEDITAÇÃO

Por: PIEDADE SILVA

*Cristão é aquele que só encontra em Jesus a última palavra sobre o mundo e a vida.*

P. Rousselot

Personalize ou remodele a imagem da sua empresa

o gabinete design comunicação visual

[www.gabinetedesign.com](http://www.gabinetedesign.com)

Rua 1º Dezembro, 41-Sala 5 4740-226 Esposende  
Tel. 253 967 260/1 Fax 253 967 262  
E-mail: geral@gabinetedesign.com





# JORNAL DE ESPOSENDE



Suplemento N.º 91

Quinta-feira, 19 de Abril de 2001

## a escola na imprensa

COORDENAÇÃO DE UM GRUPO DE PROFESSORES

### Dia Mundial da Árvore e Nacional da Floresta

O Dia Mundial da Árvore e Nacional da Floresta é comemorado no dia 21 de Março.

Um inventário florestal do país, realizado através da maior cobertura aerofotográfica do território nacional, revelou a existência de cerca de 390 mil hectares de eucaliptal puro, o que representa 13% da área de floresta portuguesa.

O tronco de uma árvore morta é consumido por uma variada sucessão de micróbios, plantas e animais que ajudaram a reabastecer o solo à medida que desfazem a madeira.

O resultado é uma acumulação de vida e nutrientes que é maior que a soma das suas partes originais. A prova real é que a árvore morta alimenta mais vida do que anteriormente.

As árvores caídas ajudam a preservar mais a floresta reduzindo a erosão do solo.

Nos cursos de água as árvores caídas apanham vitaminas ricas em nutrientes e criam charcos onde os peixes podem desovar e as crias desenvolverem-se.

Além das florestas, as árvores mortas ajudam a estabilizar praias e a criar habitats para a vida selvagem em estuários e salinas.

Rafael Couto - 6.º F

Fazer anos é fácil:  
Basta viver!

Ser Homem é lindo:  
Basta Saber!

O meu Pai é um amigo  
Que eu nunca esquecerei.

Porque amor igual ao dele  
Nunca mais encontrarei.

O amor do meu Pai  
É o carinho da minha vida.

Que não pode sair do coração.  
É um amigo para toda a vida.

Pai, basta saber com muita satisfação  
Te quero manifestar a minha gratidão.



Pedro Sousa - 6.º C

### Visita de Estudo ao Palácio da Bolsa

O Palácio da Bolsa foi mandado construir por D. Maria II, que o deu aos comerciantes do Porto. A sua construção iniciou-se em 1834 e terminou em 1910. O terreno pertencia ao Mosteiro de S. Francisco, que se tinha incendiado.

Durante a viagem para o Porto passámos junto à foz do rio Douro. Quando chegámos ao Palácio, fomos orientados por uma guia que nos explicou tudo.

Entrámos por uma escadaria em granito trabalhado à mão. No tecto havia dois lustres cujo peso era 1.500 quilos cada. Este estava também ricamente pintado com figuras da época.

Visitámos algumas salas do Palácio e eu gostei muito do Salão Árabe cuja decoração baseava-se em motivos árabes, e denotava-se a sua religião. Além disso, a acústica era fantástica.

Outro salão que me chamou a atenção foi o dos retratos dos reis de Portugal a partir do reinado de D. Pedro IV. Neste salão há um trabalho de estuque que imita a madeira e o bronze. É mesmo uma óptima imitação.

Esta visita foi boa e seria bom continuar a fazer visitas de estudo.

Nesta visita fomos acompanhados pela nossa directora de turma, professora de História e pelos professores estagiários.

Rui Terra - 6.º B

### AS DUAS FORÇAS

Um pintassilgo cantor, cujo ninho estava no alto de um carvalho, decidiu um dia não voltar a cantar.

Os que se tinham deleitado com os seus trinados disseram-lhe:

- Por favor não nos prives das tuas melodias.

- Já decidi. Nunca mais cantarei - assegurou a ave.

Mas, foi então que, numa árvore próxima pousou um melro que começou a cantar. O pintassilgo, sem dar por isso, também entoou as suas melodias. Quando o melro se

afastou, o pintassilgo, envergonhado, disse aos seus vizinhos:

- Daqui em diante, não voltarei a cantar.

Mas, no mesmo ramo, pousou uma cotovia que esticava as suas negras asas adornadas de belas cores e a avezinha, esquecendo-se da sua promessa, cantou para ela.

Por duas vezes, tinha quebrado a sua resolução. Duas forças invencíveis tinham-no levado a isso: a imitação e o amor.

Fânia - 6.º C



### Dia Internacional da Mulher

O Dia Internacional da Mulher simboliza a luta pela igualdade de direitos entre homens e mulheres.

Há 143 anos, no dia oito de Março de 1857, teve lugar aquela que terá sido, em todo o mundo, uma das primeiras acções organizadas por trabalhadores do sexo feminino. Centenas de mulheres das fábricas de vestuário e têxteis, de Nova Iorque, iniciaram uma marcha de protesto contra os baixos salários, o período de 12 horas diárias e as más condições de trabalho. A

manifestação foi violentamente dispersa pela polícia.

Mesmo actualmente as mulheres continuam a ter menos direitos que os homens; em muitos países as mulheres não têm direito ao ensino; são muitas vezes vítimas de violência na sua própria família; os seus salários são muito mais baixos do que os dos homens; muitas vezes trabalham sem horário fixo e sem direito a férias.

Tem havido, nos últimos anos, melhoria das condições de vida e de trabalho das mulheres, graças a várias organizações e melhoria de educação cívica das sociedades.

Margarida - 6.º F

### Uma Cidade com Música

Era uma vez uma cidade onde viviam um violino, uma flauta, um violoncelo, uma harpa e um oboé.

O violino satisfeito tocava bem alto e a preceito.

A flauta, muito contente, tocava para toda a gente.

O violoncelo, que era desastrado, tocava muito apressado.

A harpa que era um pouco recta e arredondada tocava muito bem afinada.

Já me esquecia do oboé do qual mais gostava o meu tio Zé,

Mas agora para acabar, quero contar-vos um segredo: às vezes nas noites frias eles gostavam de meter algum medo.



Tânia Couto - 5.º L

### As cores e os sentimentos

Do azul veio o céu  
Do vermelho o coração  
Do preto a ganância  
E do branco uma canção.

Do roxo maravilhas  
Do verde a esperança  
Do cinzento a maldade  
E do laranja uma criança.

Do claro um sorriso  
Do amarelo fantasia  
Do escuro destruição  
E do dourado magia.

Da magenta alegria  
Do castanho rancor  
Do lilás o mar  
E do rosa o amor.

Se todos eles juntar  
Vamos ter o mundo.  
Se alguns tirar  
Vamos ter um sorriso,  
que nos leva ao paraíso.

Teresa Torres - 6.º C

### anãozinho

Uma vez, estava eu no jardim deitada na relva, quando apareceu, entre as flores, um pequeno anãozinho.

Então perguntei-lhe:  
- Como te chamas, pequeno anãozinho?

- Eu chamo-me Tópogigio. Ele era loiro, usava um barrete verde na cabecinha, tinha umas calças amarelas aos quadrados e uma camisola vermelha; parecia muito bondoso e feliz.

Aproximou-se de mim e eu perguntei-lhe o que é que ele queria.

E ele respondeu-me:  
Estava a falar com uma abelha e, quando te vi, resolvi vir até aqui para te pedir uma coisa.

- O que é?  
- Os meus pais foram viajar e não tenho com quem brincar, contar as minhas histórias e divertir-me.

- Não há problema, eu brinco contigo e ouço as tuas histórias.

Peguei nele e coloquei-o em cima do meu ombro.

Ele contou-me muitas histórias, divertimo-nos e, quando escureceu, convidou-me a ficar em minha casa, onde podia dormir e comer.

Dali a uma semana os pais chegaram e ele foi embora.

Encontrávamo-nos sempre depois das minhas aulas. E a partir desse dia tornamo-nos grandes amigos.

Cláudia - 5.º D



(Do «Jornal de Esposende», N.º 450, de 19-4-2001)

**CARTÓRIO NOTARIAL DE ESPOSENDE**

NOTÁRIO - Licenciado - ANTÓNIO GONÇALVES DE SOUSA

CERTIFICO narrativamente para efeitos de publicação que a folhas setenta e quatro e seguintes do livro de escrituras diversas n.º 139-E, deste Cartório, foi exarada uma escritura de justificação notarial, com a data de, 28 de Março de dois mil e um, na qual:

CARMINDA DE MATOS FERREIRA NEVES, viúva, natural da freguesia de Palmeira de Faro, deste concelho, onde reside no lugar de Eira D'Ana.

**DECLAROU:**

Que, é dona e legítima possuidora, com exclusão de outrém, de um prédio rústico, composto por terreno de cultura com videiras em ramada, no sítio do Cortelho, freguesia de Palmeira, concelho de Esposende, com a área de mil duzentos e setenta e cinco metros quadrados, a confrontar do norte com Fernando Neves Neto e outro, do sul com Estrada Nacional, do nascente com Fernando Neves Neto e do poente com Maria Fernanda Neves Neto, não descrito na Conservatória do Registo Predial de Esposende, inscrito na matriz em nome da justificante sob o artigo 973, com o valor patrimonial de 11.773\$00 e o atribuído de CEM MIL ESCUDOS.

Que, não possui título formal que lhe permita registar na competente Conservatória o identificado prédio, mas que, no entanto, entrou na posse do mesmo, há mais de vinte anos, através de partilha meramente verbal feita por óbito de Belmira Ferreira de Matos, viúva, residente que foi naquele lugar de Eira D'Ana, por volta do ano de mil novecentos e setenta e oito.

Que sempre estive e se tem mantido na posse e fruição daquele prédio, há mais de vinte anos, cultivando-o, colhendo os seus frutos, pagando impostos e administrando-o com ânimo de quem exercita direito próprio, fazendo-o de boa fé, por ignorar lesar direito alheio, pacificamente, porque sem violência, contínua e publicamente, com conhecimento de toda a gente, sem interrupção ou oposição de quem quer que seja.

Que, dadas as enunciadas características de tal posse, adquiriu o identificado prédio por USUCAPIÃO, não dispondo todavia, dado o modo de aquisição, de documento ou título formal que lhe facilite a prova do seu direito, base do registo que pretende fazer a seu favor.

E para suprir a falta de título, presta estas declarações para efeitos de primeira inscrição no Registo Predial.

Está conforme o original, na parte transcrita e na certificada.

Cartório Notarial de Esposende, 28 de Março de dois mil e um.

O Escriturário Superior,  
(Assinatura ilegível)

(Do «Jornal de Esposende», N.º 450, de 19-4-2001)

**CARTÓRIO NOTARIAL DE ESPOSENDE**

NOTÁRIO - Licenciado - ANTÓNIO GONÇALVES DE SOUSA

CERTIFICO narrativamente para efeitos de publicação que a folhas cinquenta e uma e seguintes do livro de escrituras diversas n.º 140-E, deste Cartório, foi exarada uma escritura de justificação notarial, com a data de, 6 de Abril de dois mil e um, na qual:

LUCIANO AUGUSTO MARTINS DOS REIS SANTOS e mulher MARIA DEOLINDA TOMÁS E SANTOS, casados sob o regime da comunhão de adquiridos, residentes no lugar da Madorra, na freguesia de Forjães.

**DECLARARAM:**

Que é dono e legítimo possuidor, com exclusão de outrém, de um prédio urbano, composto por casa com três pavimentos, destinada a habitação, com um alpendre e logradouro, sito no lugar da Madorra, da freguesia de Forjães, deste concelho, com a área coberta de cento e cinquenta e cinco metros quadrados, alpendre com oito metros quadrados e logradouro com trezentos e trinta e sete metros quadrados, a confrontar do norte com José Maria Quintas Rodrigues, do sul com Benjamim Sousa Tomás, do nascente com Domingos Teixeira de Sá Bernardino e do poente com caminho público, não descrito na Conservatória do Registo Predial de Esposende, inscrito na matriz em seu nome sob o artigo 1.336, com o valor patrimonial de 4.032.000\$00, e o atribuído de QUATRO MILHÕES E QUINHENTOS MIL ESCUDOS.

Que, não possui título formal que lhe permita registar na competente Conservatória o identificado prédio, mas que, no entanto, entrou na posse do mesmo, há mais de vinte anos, através de partilha meramente verbal feita por óbito de Daniel Afonso dos Santos, viúvo, residente que foi na freguesia de Alvarães, por volta do ano de mil novecentos e setenta e dois.

Que, sempre estive e se tem mantido na posse e fruição daquele prédio, há mais de vinte anos, habitando-o, pagando impostos e administrando-o com ânimo de quem exercita direito próprio, fazendo-o de boa fé, por ignorar lesar direito alheio, pacificamente, porque sem violência, contínua e publicamente, com conhecimento de toda a gente, sem interrupção ou oposição de quem quer que seja.

Que, dadas as enunciadas características de tal posse, adquiriu o identificado prédio por USUCAPIÃO, não dispondo todavia, dado o modo de aquisição, de documento ou título formal que lhe faculte a prova do seu direito, base do registo que pretende fazer a seu favor.

E para suprir a falta de título, presta estas declarações para efeitos de primeira inscrição no Registo Predial.

Está conforme o original, na parte transcrita e na certificada.

Cartório Notarial de Esposende, 6 de Abril de dois mil e um.

A Ajudante,  
Maria da Saúde Ferreira Velasco de Sousa

(Do «Jornal de Esposende», N.º 450, de 19-4-2001)

**CARTÓRIO NOTARIAL DE ESPOSENDE**

NOTÁRIO - Licenciado - ANTÓNIO GONÇALVES DE SOUSA

CERTIFICO narrativamente para efeitos de publicação que a folhas 59 e seguintes do livro de escrituras diversas n.º 134-E, deste Cartório, foi exarada uma escritura de justificação notarial, com a data de, 8 de Fevereiro de dois mil e um, na qual:

EUGÉNIA MEIRA DE SÁ e marido DOMINGOS VICENTE FERNANDES, casados sob o regime da comunhão geral, naturais da freguesia de Antas deste concelho, e nela residentes na rua Foz do Neiva, lugar da Guilheta.

**DECLARARAM:**

Que, são donos e legítimos possuidores, com exclusão de outrém, de um prédio rústico composto por terreno com mato e pinheiros, no lugar de Azenha Nova, na freguesia de Castelo do Neiva, do concelho de Viana do Castelo, com a área de mil cento e setenta e quatro metros quadrados, a confrontar do norte com Lino Pereira da Silva, do sul com Lígia Gaspar de Carvalho, do nascente com caminho, e do poente com Armindo Alves Cardoso, não descrito na Conservatória do Registo Predial de Viana do Castelo, inscrito na matriz em nome da justificante mulher sob o artigo 5.883, com o valor patrimonial de 404\$00 e o atribuído de CEM CONTOS.

Que, não possuem título formal que lhes permita registar na competente Conservatória o identificado prédio, mas que, no entanto, entraram na posse do mesmo, há mais de vinte anos, através de partilha meramente verbal de Maria Rodrigues Meira, viúva, residente que foi na dita freguesia de Antas, por volta do ano de mil novecentos e setenta e oito.

Que, sempre estiveram e se têm mantido na posse e fruição do identificado prédio, há mais de vinte anos, cultivando-o, colhendo os seus produtos, pagando impostos e administrando-o com ânimo de quem exercita direito próprio, fazendo-o de boa fé, por ignorarem lesar direito alheio, pacificamente, porque sem violência, contínua e publicamente, com conhecimento de toda a gente, sem interrupção ou oposição de quem quer que seja.

Que, dadas as enunciadas características de tal posse, adquiriram o identificado prédio por USUCAPIÃO, não dispondo todavia, dado o modo de aquisição, de documento ou título formal que lhes facilite a prova do seu direito, base do registo que pretendem fazer a seu favor.

E, para suprir a falta de título, prestam estas declarações para efeitos de primeira inscrição no Registo Predial.

Está conforme o original, na parte transcrita e na certificada.

Cartório Notarial de Esposende, 8 de Fevereiro de dois mil e um.

A Ajudante,  
Maria da Saúde Ferreira Velasco de Sousa

(Do «Jornal de Esposende», N.º 450, de 19-4-2001)

**CARTÓRIO NOTARIAL DE ESPOSENDE**

NOTÁRIO - Licenciado - ANTÓNIO GONÇALVES DE SOUSA

CERTIFICO narrativamente para efeitos de publicação que a folhas 66 e seguintes do livro de escrituras diversas n.º 139-E, deste Cartório, foi exarada uma escritura de justificação notarial, com a data de, 27 de Março de dois mil e um, na qual:

MANUEL JORGE RAMOS DE LEMOS e mulher MARIA DE FÁTIMA CHAVES MARRUCHO DE LEMOS, casados sob o regime da comunhão de adquiridos, residentes no lugar do Sobreiro, da freguesia de Vila Chã deste concelho.

**DECLARARAM:**

Que, são donos e legítimos possuidores, com exclusão de outrém, de um prédio urbano, composto por casa térrea, com dependências e logradouro, para habitação, situado no lugar do Sobreiro, da freguesia de Vila Chã, deste concelho, com a área coberta de cento e trinta e cinco metros quadrados, dependências com cento e noventa e oito metros quadrados e logradouro com quatrocentos metros quadrados, a confrontar do norte com Maria do Carmo Martins da Torre, do sul com Rua do Sobreiro, do nascente com Manuel Augusto Gonçalves de Azevedo e do poente com Beatriz Gonçalves de Sá, não descrito na Conservatória do Registo Predial de Esposende, inscrito na matriz em nome do justificante marido sob o artigo 158, com o valor patrimonial de 2.684\$00, e o atribuído de UM MILHÃO DE ESCUDOS.

Que, não possuem título formal que lhes permita registar na competente Conservatória o identificado prédio, mas que, no entanto, entraram na posse do mesmo, há mais de vinte anos, através de doação meramente verbal feita por Albino Gonçalves da Silva Marrucho e mulher Maria do Carmo Gonçalves Chaves, residentes que foram no referido lugar do Sobreiro, por volta do ano de mil novecentos e setenta e sete.

Que, sempre estiveram e se têm mantido na posse e fruição do identificado prédio, há mais de vinte anos, habitando-o, pagando impostos e administrando-o com ânimo de quem exercita direito próprio, fazendo-o de boa fé, por ignorarem lesar direito alheio, pacificamente, porque sem violência, contínua e publicamente, com conhecimento de toda a gente, sem interrupção ou oposição de quem quer que seja.

Que, dadas as enunciadas características de tal posse, adquiriram o identificado prédio por USUCAPIÃO, não dispondo todavia, dado o modo de aquisição, de documento ou título formal que lhes facilite a prova do seu direito, base do registo que pretendem fazer a seu favor.

E, para suprir a falta de título, prestam estas declarações para efeitos de primeira inscrição no Registo Predial.

Está conforme o original, na parte transcrita e na certificada.

Cartório Notarial de Esposende, 27 de Março de dois mil e um.

A Ajudante,  
Maria da Saúde Ferreira Velasco de Sousa

(Do «Jornal de Esposende», N.º 450, de 19-4-2001)

**CARTÓRIO NOTARIAL DE ESPOSENDE**

NOTÁRIO - Licenciado - ANTÓNIO GONÇALVES DE SOUSA

CERTIFICO narrativamente para efeitos de publicação que a folhas 55 e seguintes do livro de escrituras diversas n.º 140-E, deste Cartório, foi exarada uma escritura de justificação notarial, com a data de, 10 de Abril de dois mil e um, na qual:

MANUEL TORRES RIBEIRO e mulher MARIA GORETI DA SILVA RIBEIRO, casados sob o regime da comunhão de adquiridos, residentes na rua da Senhora da Boa Viagem, n.º 53, da freguesia de Apúlia deste concelho, de onde são naturais.

**DECLARARAM:**

Que é dono e legítimo possuidor, com exclusão de outrém, de um prédio urbano, composto por casa de rés-do-chão, primeiro e segundo andares, com sótão, destinado a habitação, com logradouro, sito na Rua Senhora da Boa Viagem, n.º 53, da freguesia de Apúlia, deste concelho, com a área coberta de cento e treze metros quadrados e logradouro com cinquenta e sete metros quadrados, a confrontar do norte com Joaquim Maltês, do sul com Manuel da Silva Ribeiro, do nascente com Rua da Senhora da Boa Viagem e do poente com Joaquim Maltês, não descrito na Conservatória do Registo Predial de Esposende, inscrito na matriz em seu nome sob o artigo 2.292, com o valor patrimonial de 3.175.200\$00, e o atribuído de QUATRO MILHÕES DE ESCUDOS.

Que, não possui título formal que lhe permita registar na competente Conservatória o identificado prédio, mas que, no entanto, entrou na posse do mesmo, há mais de vinte anos, através de partilha meramente verbal feita por óbito de Emília Eusébio Ribeiro da Silva, casada com Zacarias Alves Ribeiro, residente que foi na dita freguesia de Apúlia, por volta do ano de mil novecentos e setenta e dois.

Que, sempre estive e se tem mantido na posse e fruição daquele prédio, há mais de vinte anos, habitando-o, pagando impostos e administrando-o com ânimo de quem exercita direito próprio, fazendo-o de boa fé, por ignorar lesar direito alheio, pacificamente, porque sem violência, contínua e publicamente, com conhecimento de toda a gente, sem interrupção ou oposição de quem quer que seja.

Que, dadas as enunciadas características de tal posse, adquiriu o identificado prédio por USUCAPIÃO, não dispondo todavia, dado o modo de aquisição, de documento ou título formal que lhe faculte a prova do seu direito, base do registo que pretende fazer a seu favor.

E, para suprir a falta de título, presta estas declarações para efeitos de primeira inscrição no Registo Predial.

Está conforme o original, na parte transcrita e na certificada.

Cartório Notarial de Esposende, 10 de Abril de dois mil e um.

A Ajudante,  
Maria da Saúde Ferreira Velasco de Sousa

(Do «Jornal de Esposende», N.º 450, de 19-4-2001)

**CÂMARA MUNICIPAL DE ESPOSENDE****CARTÃO JOVEM MUNICIPAL**

A Câmara Municipal de Esposende e a Associação Comercial e Industrial do Concelho de Esposende vão proceder ao lançamento do CARTÃO JOVEM MUNICIPAL.

Todos os profissionais liberais, empresas, entidades e instituições que desejem aderir a este projecto deverão entregar o formulário de adesão, até ao próximo dia 30 de Junho de 2001, na Câmara Municipal ou na sede da ACICE.

Para mais informações contactar o Gabinete de Relações Públicas da C. M. de Esposende.

**VENDE-SE**

Em Esposende (Barca do Lago)  
Vivenda para reconstrução  
c/ lago natural e lindas vistas

**BOM PREÇO**

Contactar: 91 924 15 10 / 91 756 54 00

**VENDE-SE**

Em PALME (15 minutos de Esposende)  
Pequena propriedade 2.000 m<sup>2</sup>  
Terreno, fácil restauro,  
vistas ímpares para o vale  
**BOM PREÇO**

Contactar: 91 924 15 10 / 91 756 54 00

**FOTO BIT  
DE CARLOS AUGUSTO P. BOGO**

Reportagens de Casamentos em vídeo  
com montagens VHS e fotografias.  
Revelações de filmes, reproduções preto e branco  
e passes rápidos

R. José Vieira, 13 - Telef. 253 964 855 • 4740 ESPOSENDE

Silvia Faria  
Médica Dentista

R. de S.º António, 8 • Palmeira de Faro • 4740-596 ESPOSENDE • 253 96 61 40