

15 DE MARÇO DE 2001

ANO XXIII - N.º 448  
QUINZENÁRIO  
FUNDADO EM 1978  
PREÇO: 100\$00; € 0,50

DIRECTOR:  
AMÉRICO PEREIRA MARTINS

DIRECTOR-ADJUNTO:  
ALEXANDRE SILVA DA COSTA

Praça do Município, 4 - 1.º Esq.  
Telef. 253 963 698  
4740-223 ESPOSENDE

PORTE  PAGO  
AVENÇADO

# JORNAL DE ESPOSENDE



quinzenário informativo e regionalista



**Colossal**  
HIPERMERCADO  
Celestialmente mais barato.  
Confira!

AVENIDA VALENTIM RIBEIRO  
Tel. 053 - 96 92 30/2/3 - Fax 053 - 96 92 39  
4740 ESPOSENDE

*Servimos à medida do seu conforto*



ALBINO NOVAIS DA VENDA & F.ºS, LDA

MOBILIÁRIO  
ELECTRODOMÉSTICOS



RUA STA. MARIA DOS ANJOS - EDIF. FONTE DA MATRIZ - 1.º ANDAR - ESCRIT. 1  
APARTADO 43  
TEL. / (053) 966398 - 4740 ESPOSENDE



A sua Consultora Imobiliária



Apartamentos, Vivendas, Lojas,  
Quintas, Quintinhas, Lotes,  
Terrenos.



**CENSOS**  
2001

p. 5

## Associação de Pais da Henrique Medina Organiza "Escola de Marinharia"

p.3



### CIDADE

#### PP alerta para a poluição

Através de um comunicado, a Comissão Política Concelhia do CDS-PP alerta para o perigo da poluição da empresa americana cuja instalação foi considerada de interesse municipal.

p. 2

### FREGUESIAS

#### Inauguração da sede de Curvos

A Junta de Freguesia de Curvos inaugurou a sua nova sede, que veio colmatar uma necessidade da freguesia, durante bastante tempo limitada a uma dependência do Salão Paroquial da localidade.

p. 4



## 110.º Aniversário dos Bombeiros Voluntários de Esposende

p. 3



## Aqui há qualidade de vida...

Um empreendimento:

Rua 1º de Dezembro, 25/31 - apartado 17 - Esposende  
Tel. 053 - 962238 Fax 053 - 963618



**Dinheiro Manso**  
CONDOMÍNIO FECHADO  
Piscina • Pinhal • Zona Verde



**Losa Capitão**  
Investimentos Imobiliários, Lda.

# destaque

## PP alerta para o perigo da poluição da Wolverline

Através de um comunicado a Comissão Política Concelhia do Partido Popular esclarece a posição do grupo do CDS/PP, na Assembleia Municipal, reunida extraordinariamente, no pretérito dia 5 de Janeiro sobre a declaração de interesse municipal, referente ao Projecto de Investimento da empresa americana Wolverline Tubagem, Lda.

Começando por afirmar que, o seu grupo na Assembleia, votou contra, apresentando uma declaração de voto, os Populares consideram, no mesmo comunicado, que a indústria em causa é "fortemente poluente e causadora de graves problemas em cenários de risco".

Para além de questões relacionadas com a legalidade da localização e aprovação da indústria, a Comissão Política do CDS-PP alerta para os danos ambientais que, eventualmente, possam vir a acontecer.

O mesmo comunicado faz referência a "danos causados nos EUA"

pela mesma empresa e objecto de notícia na comunicação social.

Segundo informações veiculadas na imprensa, a Wolverline vai receber dos EUA tubos em cobre para tratamento posterior.

Na verdade os membros da Assembleia Municipal não foram informados sobre a natureza dos efluentes que a dita empresa irá lançar no circuito de águas residuais, a fim de serem tratados na ETAR destinada ao tratamento de resíduos domésticos.

Nem sequer foi elaborado qualquer relatório sobre a natureza dos resíduos que a referida empresa vai produzir em Esposende, que a própria Comissão Ecológica desconhece.

Apesar do voto contra do CDS-PP e da abstenção dos socialistas, devia ter sido exigido um estudo ambiental, em coerência com a política ambiental seguida e para salvaguarda da posição assumida.



### O Estado das Coisas



M. M. da Silva Costa

Nem sempre as coisas se executam, sem que se avaliem as consequências ou os inconvenientes que possam advir da sua realização. Nem sempre o interesse de determinadas coisas, tenham elas o objectivo que tiverem, justifica criar problemas a terceiros, que não sejam antecipadamente equacionados. Nem sempre a realização de qualquer evento, de cariz social, cultural ou desportivo, obedece a critérios ponderados de razoabilidade, impondo, numa atitude de poder inequívoco, determinadas restrições.

A propósito desta falta de senso comunitário, de desrespeito pelos interesses dos cidadãos e da inexistência de ponderação: não posso deixar de denunciar a maneira arbitrária como a questão da acessibilidade à Avenida Marginal, durante a realização da Meia Maratona, foi considerada, se é que foi, na perspectiva dos direitos dos moradores.

Unilateralmente, por parte da organização, e através de fiscalização policial, ficaram vedadas as entradas e saídas, durante todo o tempo da prova, para os residentes naquela artéria.

Sem qualquer aviso prévio do facto, por quem tinha a obrigação de tal - o respeito pelas pessoas e o direito de cidadania, assim o exigiam - foi vedado a alguns moradores, durante cerca de três horas, entrar ou sair das suas casas.

Se havia alternativas, para uns, aos outros foi-lhes vedada essa hipótese, porque não houve a preocupação em inventariar as situações e, esses, ficaram prisioneiros de uma actividade desportiva que não tinha necessidade de utilizar toda a largura da avenida. Até porque se constatava alguma descoordenação, verificando-se que havia atletas que não estavam em prova e que corriam em sentido contrário aos concorrentes, e na mesma faixa.

Não está em causa o comodismo das pessoas, mas os compromissos assumidos, inviabilizados pela mania de que temos somente obrigações e não direitos, por que estes devem subjugar-se a determinados interesses, tenham ou não validade comunitária.

Para uma prova de atletismo não basta ter pernas, é preciso, também, ter cabeça.

## a quinzena

### O que aconteceu ...

Centenas de alunos marcaram presença nas "I Jornadas do Euro", promovidas pela Escola Profissional de Esposende, no passado dia 7 de Março, no Auditório Municipal.

Durante o evento foram divul-



gados os resultados das entrevistas sobre o Euro, feitas pelos alunos à população.

A tarde foi preenchida com uma peça de teatro alusiva ao tema "O Pinóquio e o Euro", da autoria da turma do terceiro ano do Curso de Animador Sociocultural/Desporto.

O atleta queniano Michael Noaseewe foi o vencedor da II Meia Maratona de Esposende que decorreu no dia 11 de Março. No sector feminino a vitória pertenceu à atleta do Maratona da Maia, Helena

Sampaio, enquanto colectivamente ganhou o S.C. de Braga.

Esposende foi palco do campeonato de Portugal de Futebol de



5 para a Deficiência Mental, entre os dias 2 e 4 de Março.

A iniciativa da Associação Nacional de Desporto para a Deficiência Mental contou com o apoio da Câmara Municipal e a colaboração do Futebol Clube de Marinhãs.

Foi recentemente concluída a obra de remodelação da rampa de varagem na praia dos pescadores de Cedovém, em Apúlia.

Para além do arranjo da entrada para as embarcações foram construídas novas estruturas de apoio aos pescadores da zona.

Nos últimos quinze dias voltaram as cheias a Esposende, aliás como aconteceu por todo o país.

De novo a água inundou os prédios das Ruas Vasco da Gama e 5 de Outubro, à semelhança do que aconteceu na Bonança, sem esquecer a entrada norte de Esposende.

## e o que vai acontecer ...

### Gastronomia

Segundo o Cardápio 2001 da Região de Turismo do Alto Minho, o domingo gastronómico, no próximo dia 25 de Março, é dedicado a Esposende.

Entretanto de 22 a 25 do mesmo mês realiza-se o XII Congresso de Gastronomia do Minho.

### Escola de Gandra

No próximo dia 18 de Março, inauguram-se as obras de remodelação e ampliação da Escola do 1.º Ciclo do Ensino Básico de Gandra.

A cerimónia que conta com a presença do presidente da Câmara e do presidente da Junta, inicia-se pelas 15.00 horas.

### Turismo Sénior

Continuando a cumprir o programa de Turismo e Lazer Sénior, previsto para o corrente ano, a Misericórdia de Esposende realiza de 19 a 21 de Março, mais um passeio para os idosos que frequentam o Centro de Dia, com destino a Cárceres.

### Dia da Floresta

A Escola Profissional de Esposende organiza, no próximo dia 21, Dia da Floresta, acções de sensibilização para a preservação do ambiente.

As actividades a desenvolver integram-se na celebração do dia dedicado à Floresta.

### Sede da Junta

No próximo dia 31 de Março, será inaugurada a nova sede da Junta de Freguesia de Esposende, após remodelação efectuada pela Câmara Municipal no edifício da antiga Cantina Escolar. A cerimónia contará com a presença do Arcebispo Primaz de Braga, D. Jorge Ortiga.

### JORNAL DE ESPOSENDE

#### Propriedade:

Jornal de Esposende, Soc. Editora, Lda  
Capital social: 1.500.000\$00 - Pessoa Colectiva n.º 502054719  
Registada sob o n.º 342 na C.R.C. de Esposende  
Sócios detentores de mais de 10% do capital social:  
Fátima Maria Porto Soares da Silva Costa (Gerente); Teresa de Jesus Porto Soares da Silva Costa, Pedro Emanuel Porto Soares da Silva Costa e Manuel Nuno Porto Soares da Silva Costa  
Registado na Secretaria-Geral Ministério da Justiça sob n.º 106125

#### Redacção e Administração:

Praça do Município, 4 - 1.º Esq.º • Telef. 253 963 698  
4740-223 Esposende  
E-mail: jornalesposende@portugalmail.pt

#### Coordenador da Redacção: M. M. da Silva Costa

Correspondentes: Manuel Alves Caseiro (Antas); Marlene Sofia Tarrío (Apúlia); Prof. José da Costa Amorim (Belinho); Manuel Ferreira Vieira (Fão); António Gonçalves Viana (Fonte Boa/Rio Tinto); Dídimo Victor H. Mesquita (Forjães); Fernando Pereira Marques (Gandra); Paulo José dos Santos Lopes (Gemeses); António Fernando Cepa (Mar).

Colaboradores: Dr. Manoel Sobral Torres; Dr. António Nogueira A. Pereira; Dr. Agostinho Pinto Teixeira; Dr. António Martins de Oliveira; Dr. João Viana Antunes; Dr. Manuel A. Penteado Neiva; Piedade Enes Silva; Altamiro Almeida Marques; João do Minho; Eng.º João Pereira de Barros; Dr. Carlos A. Brochado de Almeida; António Mário; Dr. Lauro Martins; Zé Mário; Alberto Codeço.

Repórter Fotográfico: Manuel Costa e Foto Bit

Paginação: M. M. e Manuel Morim

Impressão: Gráfica de Barrocelas, Lda.  
Trav. da Moagem - 4905 BARROCELAS

#### Assinaturas:

Anual 2.000\$00 - (Europa) 2.500\$00 - (Extra Europa) 2.800\$00 (IVA incluído)  
De Amigo (mínimo) 3.000\$00

Tiragem média mensal: 3.200 ex.

(Os artigos publicados são da responsabilidade dos autores, não traduzindo necessariamente a opinião do Jornal).



# a cidade



## “Escola de Marinharia” uma aposta da Associação de Pais

A Associação de Pais e Encarregados de Educação da Escola Secundária Henrique Medina, em parceria com o Instituto Português da Juventude e o Forum Esposensense organiza um Campo de Férias, entre os dias 9 e 13 de Abril, durante as férias da Páscoa, nas instalações da referida Escola.

Esta iniciativa da Associação de Pais visa permitir o acesso aos jovens alunos da Escola Henrique Medina, com idades compreendidas entre os 13 e os 16 anos, a um curso de formação básico de marinharia de recreio, que lhes possibilitará participar



futuramente em vários passeios náuticos, com toda a segurança.

Aos dois melhores alunos do curso será oferecida a Car-

ta de Marinheiro, no valor global de noventa mil escudos, sendo oferecida aos restantes vinte e oito a possibilidade de obterem a referida

licença com uma redução de cerca de 50%.

O campo de férias tem a duração de uma semana e os participantes serão convidados a integrar a tripulação da embarcação tradicional de Esposende, a catraia Santa Maria dos Anjos, com o grau de marinheiro ajudante, por forma a poderem praticar e aplicar os ensinamentos teóricos recebidos.

Os jovens que pretendam efectuar a sua inscrição podem fazê-lo, na Secretaria da Escola Secundária ou nas instalações do Estúdio Internet, na Rua Narciso Ferreira, o mais rapidamente possível.

## FLASH...

### MONTEPIO GERAL ABRE Balcão em Esposende

O Montepio Geral abriu a 9 de Março mais uma agência bancária, na cidade de Esposende, situada no Largo Rodrigues Sampaio.

Constituído em 1840 como uma Associação Mutualista que mais tarde deu origem a uma Caixa Económica, o Montepio Geral é actualmente uma instituição bancária capaz de prestar todo o tipo de serviço bancários.



O Director Comercial do Norte, António Pimenta, justificou a razão da estratégia de expansão e o novo balcão que passa a ser gerido pela Dr.ª Isabel Silva.

## Bombeiros comemoram 110 anos de actividade

Os Bombeiros Voluntários de Esposende comemoram no dia 25 de Março, o 110.º aniversário da sua fundação.

Os actos comemorativos da efeméride iniciam-se no sábado anterior, com a realização do XVII Encontro Nacional de Coleccionadores de Peças Alusivas aos Bombeiros e Feira de Trocas.

No mesmo dia, integrada neste encontro nacional, abrirá ao público, no Museu Municipal, uma exposição sobre

a actividade operacional dos Bombeiros Voluntários de Esposende.

No domingo, após a formatura geral, pelas 9.00 horas, hasteamento das bandeiras e entrega de condecorações, realiza-se, pela 10 horas, na Igreja Matriz, a Missa em sufrágio dos Associados, Benfeitores, Dirigentes e Bombeiros falecidos.

De seguida proceder-se-á à bênção de uma nova via-tura PSL.

Depois da tradicional ro-

magem ao Cemitério, o Corpo Activo e órgãos sociais da Associação Humanitária e Beneficente, dirigem-se aos Paços do Município, onde serão recebidos, pelas 11.30 horas, para a sessão de cumprimentos ao Executivo Municipal.

As comemorações alusivas aos 110 anos de actividade dos Bombeiros esposendenses, terminam com o jantar de convívio que será servido nas instalações da sua sede e quartel.

## FALECIMENTOS

### António Alberto Guimarães Teixeira da Silva

No passado dia 1 de Março faleceu no Hospital de S. João, onde se encontrava internado, o nosso assinante e amigo António Alberto Teixeira da Silva, de 59 anos de idade, natural da Lixa e residente nesta cidade, onde se fixou por razões profissionais e se integrou participando activamente na vida social e associativa esposendense.

O seu corpo esteve em câmara ardente na Igreja da Misericórdia, sendo posteriormente trasladado para a Matriz desta cidade, onde foram celebradas as cerimónias fúnebres e donde saiu para o Cemitério Municipal, tendo sido sepultado em jazigo de família. O seu funeral traduziu-se numa manifestação sentida de pesar, por parte de familiares e amigos.

Jornal de Esposende apresenta à família enlutada, em particular à sua esposa a Dr.ª Maria Estela Miranda e Silva e a seu filho o Dr. Paulo Teixeira da Silva, sentidos cumprimentos de pesar pelo falecimento do seu ente querido.

### Maria Amélia Martins de Barros

No Hospital de Barcelos, onde se encontrava internada, faleceu no passado dia 9 de Março, Maria Amélia Martins de Barros, de 88 anos de idade, natural e residente nesta cidade.

A falecida esteve em câmara ardente na Igreja da Misericórdia, onde foram celebradas as cerimónias fúnebres, seguindo o féreto para o Cemitério Municipal, onde foi sepultada em jazigo de família.

Jornal de Esposende apresenta à família enlutada sentidos cumprimentos de pesar.

## S. B. L.

Assistência de pronto socorro  
24 HORAS PERMANENTES

COMÉRCIO DE COMPONENTES AUTO. LDA.

IMPORTAÇÃO E EXPORTAÇÃO DE CARROS E MATERIAL AUTOMÓVEL

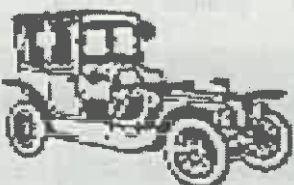

Sede: Rua Comendador Rodrigo Leite, N.º 25  
Telefs.: (Resid.) 253 961 526 / 253 964 219  
SECÇÃO DE PEÇAS: Telef. 253 969 300 (8 linhas)  
Fax: 253 969 309 - Telemóvel 96 507 45 19 / 93 507 45 19  
Lugar do Bouro - Gandra - 4740 ESPOSENDE



### António Alberto Guimarães Teixeira da Silva Agradecimento

Sua Esposa e Filho vêm por este meio agradecer penhoradamente a todas as pessoas das suas relações e amizade que lhes manifestaram o seu pesar pelo falecimento do seu ente querido e se dignaram participar nas cerimónias fúnebres e na missa de 7.º Dia.

Esposende, 14 de Março de 2001

Dr.ª Maria Estela Queirós de Ribeiro Miranda e Silva  
Dr. António Paulo Miranda Teixeira da Silva

# ESPOAUTO

 - COM. IND. AUTOMÓVEIS, LDA.

EXPOSIÇÃO E VENDAS - Av. Valentim Ribeiro, s/n.º - 4740-208 ESPOSENDE - Telef. 253 96 42 55 - Fax 253 96 33 13

ESCRITÓRIOS - Telefones 253969180 (oito linhas) - Fax 253969184

ASSIST. TÉCNICA - Telef. 253 969 185 - Fax 253 96 91 84 - Secção de Peças 253969188

BOURO  
4740-473 GANDRA ESPOSENDE



# as freguesias



## Junta de Freguesia de Curvos inaugura sede

A freguesia de Curvos culminou as festividades celebradas no âmbito da visita pastoral do Bispo Auxiliar da Arquidiocese de Braga, D. Antonino Dias, com a presença do próprio na inauguração da Sede da Junta de Freguesia local no passado dia 4 de Março.

No acto estiveram presentes, ainda, o Presidente da Câmara Municipal de Esposende, João Cepa, o Presidente da Junta de Freguesia de Curvos, José Maria Eiras Azevedo Costa, representantes dos mais diversos órgãos autárquicos e da Igreja, e a população em geral que quiseram desta forma associar-se ao evento.

O edifício agora inaugurado vem colmatar uma necessidade da freguesia, durante algum tempo limitada a uma dependência do Salão Paroquial, que pode desde já contar com infraestruturas próprias e modernas onde se conjugam espaços de secretaria e de reu-

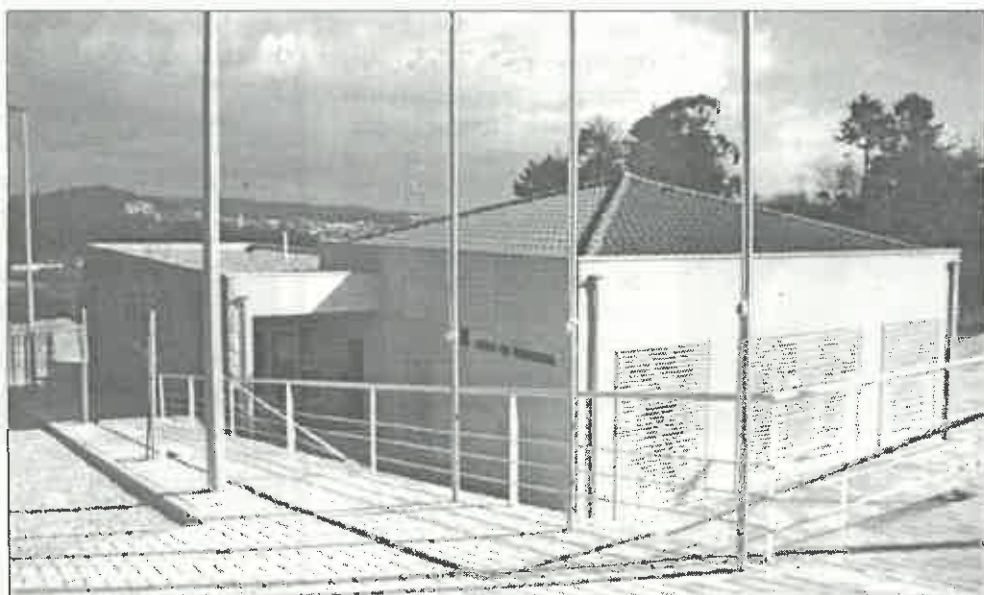

niões com outros de apoio à formação e a actividades de carácter cultural.

Orçamentada em quase cinquenta milhões de escudos, participando o Estado com 3400 contos, a Sede da Junta de Freguesia de Curvos constituiu-se, desta forma, como um projecto de "total" responsabilidade da autarquia esposendense que contribuiu ainda

com o terreno para a sua implantação, na ordem dos 1300 metros quadrados.

Terreno que, aliás, integrou o adquirido pela Câmara para a habitação social de Curvos, onde uma primeira fase de uma dezena de habitações está em construção, faltando mais catorze, e onde também está projectado a construção de um Centro Social, uma área po-

livalente para desporto e uma piscina.

Apesar de representar estatisticamente a segunda mais pequena freguesia do concelho, Curvos assume o protagonismo de inverter tal tendência na vertente do desenvolvimento, apostando os seus representantes em projectos válidos para a comunidade.

A.C.

## Fonte Boa

### Arranjos dos caminhos da Veiga

O arranjo dos caminhos que servem a veiga é uma preocupação de todos, incluindo a autarquia local.

Nesse sentido tudo leva a crer que o caminho do Girão irá ser arranjado, pois estão em curso estudos para o efeito, que incluem o seu alargamento.

Apesar da obra em perspectiva rondar cerca de 25

mil contos, espera-se que todos os confrontantes do referido caminho, sejam

compreensíveis e permitam a cedência dos terrenos indispensáveis.

Só assim o melhoramento em causa servirá os interesses de todos os agricultores.

## Rio Tinto

### Atenção às "pontelhas"

Apesar da sinalização existente nas "pontelhas" é

preciso não esquecer que o local se encontra com obras

interrompidas e qualquer descuido pode ser prejudicial à vida das pessoas que por ali passam diariamente, face aos trabalhos ali executados.



### Maria dos Anjos Pereira de Barros Agradecimento

A FAMÍLIA vem por este meio manifestar o seu reconhecimento a todas as pessoas das suas relações e amizade que lhes manifestaram o seu pesar pelo falecimento do seu ente querido e se dignaram participar nas cerimónias fúnebres e na missa de 7.º Dia

Esposende, 13 de Março de 2001.

A FAMÍLIA

### Associação Humanitária dos Dadores de Sangue de Esposende RECOLHAS DE SANGUE

A Associação Humanitária dos Dadores de Sangue do Concelho de Esposende, efectua duas recolhas de sangue, nos próximos dias 18 e 25 de Março, respectivamente, no Centro Paroquial de Vila Seca (Barcelos) e no Centro Paroquial de Gandra, como habitualmente, das 09.00 às 12.30 horas.

## Antas

### Visita Pastoral

A fim de administrar o Santo Crisma a cerca de noventa crismandos, o Bispo Auxiliar de Braga, D. Antonino desloca-se à nossa freguesia nos dias 9, 10 e 11 de Março.

Do programa fizeram parte vários encontros, palestras e convívios com as autoridades de S. Paio de Antas, civis e religiosas, que muito contribuíram para formação e informação das entidades que se encontraram com o referido Prelado.

### Via Sacra

Como já é costume, na nossa terra, realizou-se no passado dia 4 de Março, a Via Sacra, percorrendo o itinerário entre a Capela de Santa Tecla e a Igreja Paroquial.

Nesta cerimónia penitencial participaram muitas pessoas que assim quiseram corresponder à chamada do Sr. Reitor.

### Falecimento

Faleceu, no dia 8 do passado mês de Fevereiro, no lugar da Estrada, a senhora Marinha Meira, viúva, de 77 anos de idade. A finada era natural do lugar de Guilheta desta freguesia.

À família enlutada apresentamos sentidos pêsames.

## ACICE estuda tecido empresarial concelho

A Associação Comercial e Industrial deste concelho vai realizar um estudo que visa a caracterização do tecido empresarial do concelho de Esposende.

Com o inquérito, a realizar porta a porta, a ACICE, pretende recolher dados que permitam a identificação e caracterização geral das empresas agrícolas, comerciais, industriais, turísticas e de serviços.

O estudo em causa permitirá a recolha de informações importantes, ao nível dos recursos humanos existentes, da situação financeira das empresas e a análise estratégica de cada actividade, assim como o conhecimento

sobre a utilização ou não de tecnologias da informação.

Para que seja possível atingir os objectivos propostos e constantes da candidatura aos fundos comunitários a ACICE espera a melhor compreensão dos empresários do concelho. As informações serão recolhidas por colaboradores devidamente credenciados e terão carácter sigiloso.

A actual direcção da ACICE assumiu este estudo como elemento fundamental para o futuro desenvolvimento das empresas deste concelho, contrariando uma postura corporativista que vinha sendo trilhada, sem qualquer objectivo.

# ESPOSENDE RÁDIO

93.2 FM

sintonia todo o dia

Mais que um estudo, o retrato do país.

## Quantos somos? Como vivemos? Onde trabalhamos? Que estudos temos?

De acordo com o cronograma das operações dos Censos 2001, decorre de 12 de Março a 30 de Abril, o período de preenchimento e recolha dos questionários, que deviam ter sido distribuídos entre 1 e 11 do corrente.

De 10 em 10 anos realiza-se a maior operação estatística nacional: os recenseamentos gerais da população e da habitação, vulgarmente censos.

As operações em curso, também conhecidas pelo XIV Recenseamento Geral da População e IV Recenseamento Geral da Habitação, consistem na contagem das pessoas residentes ou presentes em Portugal e na descrição do tipo de habitação onde moram.

Os Censos 2001 são muito importantes para o país e por isso nenhuma pessoa pode ficar de fora, seja qual

for a sua nacionalidade ou idade.

Cada recenseador, identificado pelo Instituto Nacional de Estatística, irá a casa das pessoas para entregar os questionários individuais e um questionário de alojamento que, mais tarde, irá recolhê-los.

O êxito destas operações estatísticas só é possível através da colaboração empenhada da população.



*Corte caminho em direcção ao seu tesouro.*

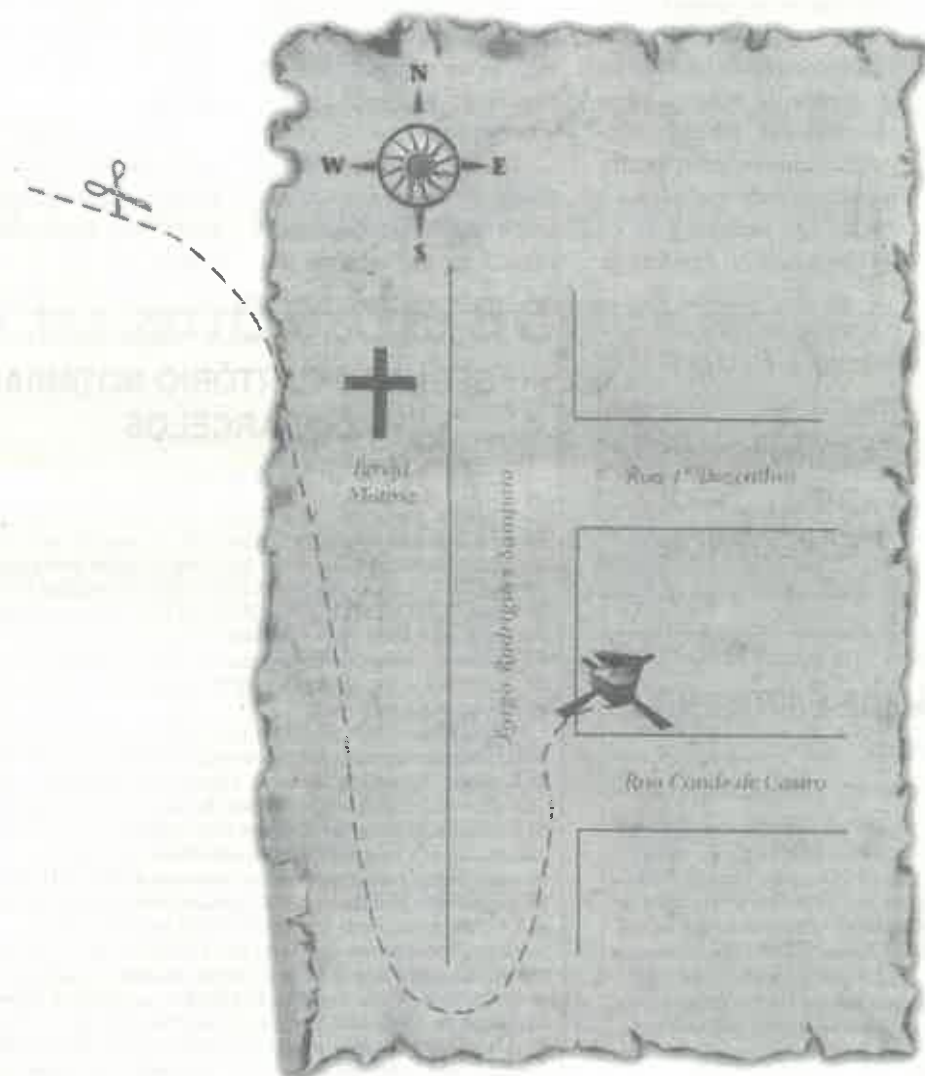

*Novo Balcão no Largo Rodrigues Sampaio,  
9, em Esposende.*

UMA DESCOBERTA PARA VOCÊ COMEMORAR

Não só lhe dizemos que tem um tesouro a sua espera, como ainda  
lhe fornecemos o mapa. Aproveite para descobrir o seu balcão.

www.monteplogerai.pt  
**MONTEPIO GERAL**  
RA VALORES QUE DURAM VESTIRE

### Homenagem ao «Minhoto» no Ofir Escola C+S de Forjães e Centro Social de Juventude de Mar foram galardoados

A IV edição do «Minhoto» – Troféus Desportivos, reuniu, no Hotel Ofir, em Fão-Esposende, mais de meio milhar de convidados, no dia 5 de Março, para receber e acompanhar a entrega dos troféus àqueles que abnegadamente e no silêncio do dia a dia desenvolvem as suas capacidades desportivas e levam longe, mundo fora, o nome da província do Minho, dos seus 2 distritos, Braga e Viana do Castelo, dos seus 24 concelhos, das suas 805 freguesias e do seu milhão de habitantes.

Celebrar o Desporto, homenagear os heróis, conhecer e reconhecer o esforço desportivo das Autarquias, mostrar o valor e «o melhor das nossas terras» são alguns dos objectivos deste certame, votado por um júri formado por 51 Meios de Comunicação Social, que tem vindo a crescer desde a primeira edição e que promete voar.

Criado por Luís Torres, dinamizado pela Semin S.A., e Direnor, L.da, apoiado pelos Governos civis, pelas Câmaras Municipais, pelas Regiões de Turismo, inúmeras Associações, Empresas e particulares, o «Minhoto» Troféus Desportivos foi entregue a 39 desportistas Olímpicos e Paralímpicos, e aos melhores do Andebol, Artes Marciais, Atletismo, Automobilismo, Canoagem, Ciclismo, Desporto Adaptado, Futebol Amador, Profissional, Futsal, Hóquei em Patins, Motociclismo, Natação, Remo, Outras Modalidades, Árbitro, Dirigente Desportivo, Treinador, Revelação, Consagração, Clube de Desporto Escolar, Clube Fomento Desporto jovem, Clube Ligação Desporto e Cultura, Clube Eclético, Grande Prémio do Júri Individual e Colectivo.

O Centro Social da Juventude de Mar, como Clube de Ligação do Desporto à Cultura, arrecadou um dos troféus. Fundado em 1975 gere a dinâmica de 295 atletas distribuídos pelas modalidades de andebol, futebol, voleibol, xadrez, ténis de mesa, patinagem artística e natação.

A Escola C+S de Forjães, na área do Desporto Escolar, foi a segunda entidade associativa esposendense eleita pelo atento júri. Com 156 atletas nas modalidades de atletismo, natação e voleibol também ela apresentou um enorme palmarés de bons e óptimos resultados.

Na gala foi distribuída a todos os convivas a Revista-Resumo da efeméride de qualidade singular. Salientam-se as «Mensagens de apreço» dos Governadores Civis, Presidentes autárquicos e do Turismo para se avaliar a importância indiscutível de tal distinção e homenagem.

Porque no ano 2002 se irão homenagear os heróis de 2001, há que apostar no óptimo, diria alguém no fim da grande Festa do Desporto em Esposende.

### Orquestra do Norte em Belinho

A Orquestra do Norte, dirigida pelo maestro, José Ferreira Lobo, deu um concerto na Igreja Paroquial de Belinho, de acústica singular, na noite do dia 11 de Março, onde interpretou a Abertura da ópera Nabucco de Verdi, o concerto para Flauta e orquestra de Nielsen e a sinfonia n.º 7 de Dvorak.

Organizado pela Câmara Municipal, Associação Cultural do Norte, Paróquia e Junta de Belinho, terra de músicos, no concerto, iniciado pontualmente às 21 horas, a servir de exemplo para tantos outros concertos, participaram cerca de 4 centenas de pessoas, desde a mais tenra idade até aos mais experientes na vida, que foram

recebidos protocolarmente pelos elementos da Junta, nomeadamente pelo seu Presidente, e por jovens que distribuíam o programa sem regatear um simpático sorriso.

A presença do poder religioso e civil, de elementos das várias associações e do povo em geral na Igreja de Belinho, justifica a atitude da Câmara de continuar com concertos fora da cidade de Esposende, se quer casa cheia. O brilhantismo bairrista, além do gosto pela música é uma mais valia que agradou até ao director da orquestra que, em jeito de comentário e apresentação das peças, agradeceu o calor humano e os entusiasmados aplausos.



**ALBINO REGADA**  
**Construções, L.da**

**COMPRA E VENDA DE PROPRIEDADES**

Apartamentos • Lojas • Lotes • Escritórios • Terrenos

Rua Comércio da Póvoa, 18 – Telefone 252616770 – 4490 PÓVOA DE VARZIM  
Escrit.: APÚLIA – Telefone 253983972 – Telemóvel 96 4030441

# outros desportos

## BASQUETEBOL

### Campeonato Nacional da 2.ª Divisão - Zona Norte Esposende regressa às vitórias

A jovem equipa do Esposende regressou às vitórias no Campeonato Nacional da 2.ª Divisão «B» - Zona Norte. Depois de uma onda de resultados negativos, o Esposende venceu na 20.ª jornada,

no Pavilhão do Paços de Ferreira, por 99-78.

Já no jogo da 21.ª e penúltima jornada do campeonato, no qual o Esposende recebia a formação do Vila Pouca de Aguiar, foi adiado por más

condições do Pavilhão da Escola Básica "António Correia de Oliveira".

Após a 21.ª jornada, o Esposende ocupa o oitavo lugar, com 27 pontos e menos dois jogos disputados.

## FUTSAL

### Campeonato Distrital

O Águias Serpa Pinto continua em maré de azar, no Campeonato Distrital de Futsal Feminino.

Apesar de ter efectuado boas exibições nestes dois últimos jogos, a equipa fangueira saiu derrotada dos dois.

Na 14.ª jornada perdeu em Aldreu por 2-1 e na 15.ª jornada, voltou a perder, em casa, frente ao Mouquim por 5-4.

## VENDEDOR

No âmbito do desenvolvimento da nossa actividade nos concelhos de BARCELOS e ESPOSENDE pretendemos admitir um profissional com experiência comercial, preferencialmente na área automóvel, residência num destes concelhos, formação académica ao nível do 12.º ano, idade até 35 anos e capacidade de trabalho em equipa. Proporcionamos uma carreira sólida e a oportunidade de desenvolver as suas capacidades com o apoio de formação constante num ambiente de grande profissionalismo e a possibilidade de usufruir excelentes condições.

Contacte-nos através de carta manuscrita acompanhada do C.V. dirigida a:



**VIABRA, S.A.**

DRH  
Rua Conselheiro Lobato, 483  
4700-338 BRAGA



## HÓQUEI EM PATINS

### Campeonato Nacional da 3.ª Divisão

#### Uma vitória e uma derrota

O Hóquei Clube de Fão continua a ter uma prestação muito boa no Campeonato Nacional da 3.ª Divisão - Zona Norte de Hóquei em Patins.

Na 18.ª jornada, a equipa

fangueira foi surpreendida em Valença, perdendo por 2-1; mas na 19.ª jornada, o H. C. de Fão regressou às vitórias, tendo vencido a formação do Lavra, de Matosinhos, actual terceiro clas-

sificado do campeonato, por 7-5.

Após a 19.ª jornada, a equipa fangueira ocupa um brilhante quinto lugar, na tabela classificativa, com 34 pontos.

### Campeonato Distrital de Infantis

#### Uma vitória e dois empates

A equipa do Hóquei Clube de Fão finalizou a sua participação na segunda fase do Campeonato Distrital de Infantis de Hóquei em Patins.

Desde do nosso último apontamento, a equipa fangueira disputou mais quatro jogos para o campeonato.

Na 11.ª jornada, o H. C. de Fão perdeu no Pavilhão de

Fão, com o Óquei de Barcelos, por 7-0.

Na 12.ª jornada, a equipa fangueira averbou a terceira vitória no campeonato, ao vencer no Pavilhão do Límianos por 5-1.

Na 13.ª jornada, o Hóquei Clube de Fão empatou em casa com o Valença, a zero golos, e na 14.ª e última jor-

nada, finalizou a sua participação nesta 2.ª Fase do Campeonato Distrital de Infantis, com um empate a dois golos, no Pavilhão do Seixas.

Nesta segunda fase do campeonato, o H. C. de Fão ficou classificado no sexto e penúltimo lugar, com onze pontos.

ASSINE E DIVULGUE

JORNAL  
DE  
ESPOSENDE



(Do «Jornal de Esposende», N.º 448, de 15-3-2001)

### SEGUNDO CARTÓRIO NOTARIAL DE BARCELOS JUSTIFICAÇÃO

Certifico, para efeitos de publicação, que por escritura outorgada em vinte e dois de Agosto de 2000, exarada a fls. 4 e seguintes do livro 576-D, deste Cartório, a cargo da Notária Lic.ª Maria Idalina Fernandes Pereira Amador, FRANCISCO DA SILVA EIRAS NOVO e mulher MARIA DE FÁTIMA PEIXOTO RIBEIRO EIRAS NOVO, casados no regime de comunhão geral, residentes na Travessa da Praia, lugar de Cepães, freguesia de Marinhãs, concelho de Esposende, donde ambos são naturais; DECLARARAM que são donos e legítimos possuidores, com exclusão de outrem dos seguintes imóveis:

a) - Prédio rústico composto por TERRENO DE CULTURA DE REGADIO, com a área de mil e trinta metros quadrados, no sítio da Bouça da Redonda, freguesia de Marinhãs, concelho de Esposende, a confrontar do Norte com Manuel Rodrigues Lemos, do Sul com António Peixoto (herd.), do Nascente com caminho e do Poente com Fernando Capitão Couto André, não descrito na Conservatória do Registo Predial de Esposende, e inscrito na matriz predial rústica em nome da justificante mulher sob o artigo 4357, correspondente a parte do artigo 1282 da extinta matriz, com o valor tributável de 8.445\$00 e o atribuído de QUINHENTOS MIL ESCUDOS;

b) - Prédio rústico composto por TERRENO DE CULTURA DE REGADIO, com a área de trezentos e quarenta metros quadrados, no sítio da Bouça da Redonda, freguesia de Marinhãs, concelho de Esposende, a confrontar, do Norte com Maria de Fátima Peixoto Ribeiro, do Sul com Alice Peixoto Ribeiro, do Nascente com caminho e do Poente com Fernando Capitão Couto André, não descrito na Conservatória do Registo Predial de Esposende, e inscrito na matriz predial rústica em nome do justificante marido sob o artigo 4358 correspondente à restante parte do artigo 1282 da extinta matriz, com o valor tributável de 2.788\$00 e o atribuído de DUZENTOS MIL ESCUDOS.

Somam os referidos bens o valor tributável de 11.233\$00 e o atribuído de SETECENTOS MIL ESCUDOS.

Que os imóveis vieram à posse deles outorgantes, por doação meramente verbal que lhes foi feita por Manuel Alves Ribeiro e mulher Carmem Peixoto, residentes que foram no lugar de Cepães, dita freguesia de Marinhãs, doação essa no ano de mil novecentos e setenta e um, não chegando todavia a realizar-se a projectada escritura de doação; que não obstante não terem título formal de aquisição, para efectuar o registo dos referidos prédios na Conservatória, foram eles que sempre os possuíram desde aquela data até hoje, logo há mais de vinte anos, em nome próprio, posse essa de boa fé, pacífica, contínua e pública, pelo que invocaram usucapião, como causa de aquisição dos referidos prédios.

Está conforme o original.

Barcelos, 22 de Agosto de dois mil.

A Ajudante,  
(Assinatura ilegível)

(Do «Jornal de Esposende», N.º 448, de 15-3-2001)

### ASSOCIAÇÃO COMERCIAL E INDUSTRIAL DE BARCELOS CONVOCATÓRIA

Nos termos do n.º 1 do Art.º 18 dos estatutos desta Associação, convoco uma Assembleia Geral Ordinária a realizar no dia 30 de Março de 2001, pelas 21 horas, na sede desta Associação, com a seguinte ordem de trabalhos:

Ponto único: APRECIÇÃO, DISCUSSÃO E VOTAÇÃO DO RELATÓRIO E CONTAS DE 2000.

A Assembleia Geral funcionará à hora marcada desde que tenha quorum, meia hora depois com qualquer número de sócios.

O PRESIDENTE DA ASSEMBLEIA GERAL,  
*Licínio Carlos da Costa dos Santos*

(Do «Jornal de Esposende», N.º 448, de 15-3-2001)

### TRIBUNAL JUDICIAL DE ESPOSENDE

1.ª Publicação

Processo de Execução Ordinária - n.º 130/00 - 2.º Juízo

FAZ-SE SABER que por este Tribunal e 2.º Juízo correm éditos de VINTE DIAS, contados da segunda e última publicação do anúncio, CITANDO os credores desconhecidos do executado Manuel Albano Loureiro da Silva, residente na Rua da Cruz, 4740 Fão, no concelho de Esposende para no prazo de QUINZE DIAS, posterior ao dos éditos, reclamarem os seus créditos pelo produto do bem imóvel - Prédio urbano, sito na Rua da Cruz, Fão, Esposende, descrito na Conservatória do Registo Predial sob o n.º 00971/100894, freguesia de Fão, inscrito na respectiva matriz sob o artigo 539, penhorado ao executado acima referido em 19/10/00 sobre que tenham garantia real, na execução acima identificada, movida por Caixa Geral de Depósitos.

Esposende, 21 de Fevereiro de 2001.

A Juiz de Direito,  
*Paula Alexandra da Silva Cardoso*

O Escrivão Auxiliar  
*José António Pinto da Silva*

### Tarifário - Proposta 2000



#### LAZER

Aprendizagem Geral  
Lazer Regular  
Lazer Regular - Família:  
Até ao 3.º elemento  
A partir do 4.º elemento

Jovens

3 200\$00  
4 000\$00  
2 000\$00  
1 500\$00

Mensalidades

Adultos

4 000\$00  
5 000\$00  
2 500\$00  
2 000\$00

**João de Barros**  
Engenheiro

CONSTRUÇÃO CIVIL  
BARRAGENS  
INFRA-ESTRUTURAS INDUSTRIAIS

ENGENHARIA & ARQUITECTURA - PROJECTOS, COORDENAÇÃO E FISCALIZAÇÃO, LDA.



R. Dr. Manuel Barros, 15-2.º • 4740-278 ESPOSENDE • Telefone 253 96 45 46 • Fax: 253967256 • e-mail: pereirabarros@mail.telepac.pt

# futebol



Coordenação: *Emílio Vilarinho*

## II Divisão B - Zona Norte

**Vizela, 4**  
**ESPOSENDE, 1**

O Esposende sofreu o primeiro golo aos 8 minutos; mas soube reagir e teve várias oportunidades de golo, e com uma grande penalidade falhada por Nuno Sousa. O avançado esposendense viria a fazer o golo do empate.

A.A.D.E. mal pode saborear o empate, já que o Vizela marcou novamente, no último minuto da primeira parte, através de uma grande penalidade, a castigar falta de Slagalo, que foi expulso.

No segundo tempo, o Vizela, a jogar com mais um jogador, fez mais dois golos.

**ESPOSENDE, 2**  
**Canelas, 2**

Na 24.ª jornada, do Campeonato Nacional da 2.ª Divisão «B» - Zona Norte, o Esposende recebeu o Canelas Gaia, tendo empatado a dois golos. A equipa forasteira foi a primeira a marcar, mas o Esposende conseguiu dar a volta ao resultado, com golos de Eduardo e Nuno Sousa, este último de penalti.

A equipa do Canelas Gaia, porém, chegou à igualdade numa jogada de contra-ataque, impondo assim o sétimo empate do Esposende, em casa, na presente época.

CLASSIFICAÇÃO		
Equipa	J	P
1.º Moreirense	24	56
2.º Vizela	24	47
3.º F.C. Porto B	23	46
4.º Famacão	24	43
5.º Infesta	24	41
6.º Paredes	24	38
7.º Leixões	23	37
8.º S. João de Ver	24	36
9.º Sp. Braga B	24	33
10.º Vilavovense	24	30
11.º Esposende	24	30
12.º Canelas Gaia	24	27
13.º Trofense	24	27
14.º Fafe	24	25
15.º Ermesinde	24	24
16.º Gondomar	24	21
17.º Lourosa	24	21
18.º Sandinenses	24	21
19.º Bragança	24	21
20.º Pevidém	24	21

## III Divisão - Série A

**FÃO, 1**  
**Vilaverdense, 1**

O Clube de Futebol de Fão recebeu na 22.ª jornada do Campeonato Nacional da 3.ª Divisão - Série A, a equipa do Vilaverdense.

Este era à partida um jogo para a equipa fagueira vencer e somar três pontos, mas tal não aconteceu.

A equipa forasteira foi a primeira a marcar, mas o Fão conseguiu reagir e chegar à igualdade, que não mais se alterou até ao final da partida.

Este foi o terceiro empate da equipa fagueira, em casa, na presente época.

**Neves, 1**  
**FÃO, 0**

Num jogo emotivo e com muitas oportunidades de golo junto das duas balizas, o Neves acabou por levar a melhor sobre a equipa fagueira nos minutos finais da partida, altura em que fez o 1-0, resultado final da partida.

O golo do Neves foi já conseguido com a equipa fagueira a jogar com apenas nove unidades, isto depois da expulsão de Tiago e Jó.

Após este desaire, o Fão desceu um lugar na tabela classificativa, ocupando o oitavo lugar, com 32 pontos.

CLASSIFICAÇÃO		
Equipa	J	P
1.º Taipas	23	47
2.º Serzedelo	23	45
3.º Joane	23	42
4.º Maria da Fonte	22	42
5.º Limianos	23	38
6.º Vianense	23	35
7.º T. Bouro	23	34
8.º Fão	23	32
9.º Amares	23	30
10.º Vilaverdense	23	30
11.º Valenciano	23	29
12.º Montalegre	23	27
13.º Monção	23	27
14.º Merelinense	22	25
15.º Neves	23	25
16.º Mirandês	23	23
17.º Cabeceirense	23	23
18.º P. Salgadas	23	8

## Regionais da A. F. Braga

A participação dos clubes concelhios nos campeonatos distritais da Associação de Futebol de Braga, sofreu algumas alterações.

Na Divisão de Honra, o Marinhães e o Gandra desceram um lugar cada um.

Na 1.ª Divisão, as três equipas do concelho mantiveram os lugares que ocupavam.

Em relação à 2.ª Divisão, as alterações foram evidentes e as equipas concelhias tiveram comportamento positivo. Assim, o Apúlia passou de terceiro para primeiro, enquanto o Estrelas de Faro também subiu de sexto para quinto.

DIVISÃO DE HONRA		
20.ª Jornada		CLASSIFICAÇÃO
Equipa	J	P
Caldelas, 2 - Marinhães, 1		
Gandra, 0 - Martim, 3		
1.º A. Graça	21	43
2.º Marinhães	21	43
7.º Gandra	21	31
16.º Á. Alvelos	21	11

1.ª DIVISÃO - Série I		
19.ª Jornada		CLASSIFICAÇÃO
Equipa	J	P
Vila Chã, 2 - Antas, 3		
Fragoso, 0 - Forjães, 0		
1.º Turiz	20	41
3.º Forjães	20	35
8.º Vila Chã	20	26
13.º Antas F.C.	20	16
14.º Arroso	20	6

2.ª DIVISÃO - Série I		
17.ª Jornada		CLASSIFICAÇÃO
Equipa	J	P
Apúlia, 1 - Remelhe, 0		
Cristelo, 0 - Est. Faro, 0		
1.º Apúlia	18	39
2.º Vilarinho	18	39
5.º Est. de Faro	18	27
14.º Baluganense	18	8

## CAMADAS JOVENS

As equipas mais jovens do concelho continuam em plano de evidência.

Nos vários escalões não houve grandes alterações pois todas as equipas mantiveram a regularidade habitual, não havendo grandes modificações nas respectivas posições classificativas.

Dois jogadores da equipa de Infantis do Esposende foram chamados à Selecção Distrital de futebol de sub-12, que decorreu em Bragança.

Foram eles: o guarda-redes, Mário João e o avançado, Orlando Sá.

Orlando Sá foi titular em todas as partidas; Mário João foi titular num jogo.

JUNIORES		
16.ª Jornada		CLASSIFICAÇÃO
Equipa	J	P
Viatodos, 3 - Apúlia, 1		
Esposende, 2 - Estrelas V. F., 0		
Est. Faro, 6 - Marca Vila Cova, 0		
1.º Marinhães	15	43
4.º Esposende	16	32
10.º Est. de Faro	16	9
11.º Apúlia	16	9
13.º Necessidades	16	3

JUVENIS		
15.ª Jornada		CLASSIFICAÇÃO
Equipa	J	P
Forjães, 1 - S. Veríssimo, 1		
Gandra, 1 - Fão, 1		
Gil Vicente, 1 - Esposende, 0		
Marinhães, 0 - Andorinhas, 2		
1.º Esposende	15	38
3.º Marinhães	14	31
9.º Gandra	15	13
10.º Forjães	15	11
12.º Fão	15	6
13.º Fragoso	15	3

INIICIADOS		
17.ª Jornada		CLASSIFICAÇÃO
Equipa	J	P
S. Veríssimo, 0 - Esposende, 5		
Lijó, 1 - Apúlia, 0		
A. Alvelos, 8 - Forjães, 1		
Santa Maria, 3 - Marinhães, 0		
1.º Santa Maria	16	44
2.º Marinhães	16	36
3.º Apúlia	17	36
7.º Esposende	17	27
11.º Forjães	17	7
13.º Antas	15	3

## Jogadores do Fão são muito cobiçados

O Fão já está a sentir as consequências de estar a fazer um excelente campeonato. O clube tem visto alguns dos seus melhores jogadores serem cobiçados por clubes de escalões superiores e por alguns empresários bem conhecidos do panorama futebolístico português.

O jogador mais cobiçado do Fão, neste momento, é André Cunha, que na época passada jogava no Ninense. O jogador está a fazer uma excelente época, e tem sido observado por vários clubes e até mesmo pelo empresário José Veiga.

Para além de André Cunha, o Fão tem mais três ou

quatro jogadores que estão a ser observados por clubes do escalão superior e que, à priori, vão deixar o Fão no final da época.

Com a manutenção quase assegurada no campeonato nacional da 3.ª Divisão - série A, o Fão já começou a preparar a nova época.

O departamento de fute-

bol do Fão vai assistir, nas próximas semanas, a alguns jogos, essencialmente da Divisão de Honra da A. F. de Braga, para observar alguns jogadores. A equipa fagueira já está, assim, a precaver-se para a possibilidade de alguns jogadores fagueiros abandonarem o clube, rumo a clubes de maior dimensão.

Entretanto, os jogadores do Clube de Futebol de Fão, André Cunha, China e Zito, foram convocados para a selecção distrital da Associação de Futebol de Braga, que vai participar, no próximo mês de Junho, na fase final da Taça das Regiões da UEFA, que terá lugar na República Checa.

Este é um reconhecimento pela excelente carreira feita por estes três futebolistas, ao serviço da formação fagueira.

## TROFEU REGULARIDADE

Jornal de Esposende / Esposende Rádio

**ESPOSENDE:** Vital, 5 pontos; Fernando Gomes e Vale, 4 pontos cada; Nuno Sousa, 3 pontos; Slagalo, 2 pontos; Paulo Gomes, Ribas, P. Lima Pereira, José Carlos Barbosa e Eduardo, 1 ponto cada.

**GOLOS:** Nuno Sousa, 15; Amândio, Fernando Gomes e Slagalo, 3 cada; Luís Miguel, 2; José Carlos Barbosa, Rossi, Pedro Maciel, Vale e Eduardo, um golo cada.

**FÃO:** André Cunha, 6 pontos; China, Muchacho e Jó, 2 pontos cada; Zito, Pedro Ribeiro, Tone Gomes e João Pedro, 1 ponto cada.

## FUTEBOL FEMININO

### Campeonato Nacional - Fase de Manutenção

A Juv. Belinho mantém a liderança da Fase de Manutenção do Campeonato Nacional de Futebol Feminino. Na quinta e penúltima jornada, a Juventude de Belinho goleou fora a formação do Vilar do Pinheiro, por 4-0, somando agora treze pontos.

### Esposende acolheu o Campeonato de Portugal de Futebol de cinco para a deficiência mental

A Associação Nacional de Desporto para a Deficiência Mental (ANDEM), escolheu, mais uma vez, Esposende para a realização do Campeonato de Portugal de Futebol de Cinco para a Deficiência Mental, que decorreu nos dias 2, 3 e 4 de Março, e contou com o apoio da autarquia esposendense.



**Espomecânica** - Manutenção de Veículos, Lda.

**GRUPO ESPOAUTO**

## “Horas trágicas”

«Na madrugada de segunda-feira, cerca da 1 hora, deu-se um lamentável sinistro que deixou toda a população desta vila horrorizada.»

O semanário “O Esposendense”, de 11 de Maio de 1940, relatava, em caixa alta, na primeira página, que se tinha voltado um barco à entrada da nossa barra, tendo morrido três pescadores.

O acidente foi originado pelo assoreamento em que se encontrava a barra.

Dos quatro tripulantes do barco só se salvou o mestre, que conseguiu alcançar a praia de Fão e veio a pé para Esposende.

«Quando a embarcação “Boa Hora” regressava da pesca da sardinha e se propunha dar entrada na nossa barra, voltou-se, em consequência da nossa barra se encontrar completamente assoreada.

A tripulação composta pelo arrais Marcelino de Lemos, casado de 39 anos; Rogerio Roque Pedroso, casado de 60 anos; Paulo de Barros Lima, casado de 27 anos e José Maria de Barros Lima, viúvo de 68 anos.

O José Maria e o Rogerio foram logo arrastados pelo mar, tendo conseguido o Paulo e o Marcelino aguentar-se algum tempo à embarcação. Por fim uma vaga de mar arrastou para o fundo o Paulo juntamente com a vela da embarcação.

Dos quatro tripulantes, só conseguiu salvar-se o arrais, tendo alcançado a praia de Fão, donde veio a pé para esta vila.»

Apesar da saída do Salva Vidas, que durante uma hora patrulhou a zona, em busca dos pobres pescadores naufragados, só foi possível resgatar o corpo

de um dos pescadores, o barco e as redes. Os outros dois deram à costa no dia seguinte.

Mais uma tragédia na foz do Cávado, devido ao estado da barra, que não permitiu a entrada do barco nas melhores condições.

Os funerais dos infelizes pescadores foram a prova inequívoca da dor e da consternação que toda a população de Esposende sentiu pelas horas trágicas vividas pelas famílias e pela consideração e estima que tinha pelos falecidos.

O comércio local encerrou as suas portas em sinal de luto e consternação.

«Na terça-feira, cerca das 9 horas da manhã, foram arrojados à praia os cadáveres dos infelizes Paulo de Barros Lima e José Maria de Barros Lima, que depois das formalidades legais foram trasladados para as suas casas.

O funeral das duas vitimas rea-

lisou-se na quarta-feira, pelas 9 horas da manhã, sendo conduzidos no carro dos nossos Bombeiros, que se fez representar com todo o corpo activo, pessoal dos Socorros a Naufragos e numeroso acompanhamento.

O comércio encerrou as suas portas á passagem do funeral.»

O funeral do primeiro pescador, encontrado logo após o acidente na barra, realizou-se no dia seguinte ao da tragédia, tendo o seu corpo estado depositado no Instituto dos Socorros a Naufragos.

As faltas de condições da barra são histórias antigas, com prejuízos para os pescadores e quando sucede o infortúnio para as suas famílias.

«Os infelizes pescadores deixam as suas famílias na miséria, sendo todos eles de grande estima nesta vila.»



## Será que a centenária “Ponte de Fão” tem condições de segurança?



PUB.

  
**Piscinas Foz do Cávado**  
ESPOSENDE

**ENTRE NA ONDA  
CONNOSCO**  
Visite a Área Comercial

## MEDITAÇÃO

Por: PIEDADE SILVA

A verdadeira generosidade consiste em dar antes de ser solicitado.

## MUDANÇA DA HORA

No último domingo do mês, dia 25 de Março, haverá mudança da hora.

Esta mudança efectua-se adiando os relógios em sessenta minutos à uma hora do referido domingo.

Com esta alteração inicia-se a chamada hora de Inverno, que vigorará até ao último domingo de Outubro (hora de Verão).

A hora legal abrange Portugal continental.



José Jacinto Pereira Ribeiro

TALHO N.º 1 TALHO N.º 2

TEL.253 98 19 20 TEL.253 98 19 46

Avenida da Praia R. dos Sargaceiros

4740-033 APÚLIA



# JORNAL DE ESPOSENDE



Suplemento N.º 90

Quinta-feira, 15 de Março de 2001

## a escola na imprensa

COORDENAÇÃO DE UM GRUPO DE PROFESSORES



## Se eu fosse um Mago...



Se eu fosse um mago, começava por tratar do ambiente.

Tratava do ambiente desta forma: quando houvesse incêndios, ia logo a correr como uma lebre plantar novas árvores; se visse pessoas a deitar lixo para o chão, colocava-o no seu respectivo ecoponto, para depois ser reciclado.

Fechava a camada de ozono, limpava a água dos rios poluídos,

fazia nascer muitos peixes, limpava as ruas das cidades, proibia as pessoas de arrancar árvores e obrigava-as a respeitar os animais, limpava as praias, fazia desaparecer o lixo das lixeiras...

Depois ia cuidar das pessoas que precisassem da minha ajuda.

Dava casas a quem vivia na rua, dava dinheiro aos pobres, dava pão e água potável às pessoas que passam

fome e sede, tomava conta das crianças que brincam sozinhas no parque, ajudava os cegos a passear e, se visse alguém magoado, chamava os bombeiros para o levarem para o hospital e ajudava as pessoas idosas a atravessar as passadeiras.

Acabava com todo o tipo de guerras, reforçava a segurança e melhorava as condições de ensino nas escolas de todo o mundo.

João António - 5.º D

## Dia Mundial da Paz

A paz é um sentimento essencial para sobrevivermos e por isso algumas pessoas fazem de tudo para a manter viva.

E tu o que fazes para construir a paz?

Há muito contributo que poderemos dar; na escola, catequese, em grupos culturais (escuteiros, futebol, adolescentes...) e até mesmo na família. Devemos ser tolerantes, compreensivos, pacientes, ter a capacidade de amar, respeitar os outros e fazermos-nos respeitar, enfim, qualidades estas que muitas desconhecem, porque vivem constantemente a provocar a guerra,

como por exemplo: os terroristas. São pessoas que não foram educadas e cresceram sem princípios e valores morais.

Por existir este tipo de pessoas, torna-se difícil realizar a paz no mundo, mas nunca devemos perder a esperança, porque somos as crianças que governaremos o mundo de amanhã.

Eu acredito que este sim, será um mundo de paz, e se depender de mim, com a tua ajuda construiremos um mundo melhor onde tu e eu viveremos em paz.

Anda daí!

Vamos gritar bem alto: viva a paz!

Inês - 6.º A

## A Primavera

Jovem, jovem, jovem.  
Chegou a Primavera.

Vem de saia,  
vem de vestido,  
o chão onde passa  
fica sempre florido.

Esqueceu o chapéu  
perto da janela:  
quando o procurou  
roubaram-o uma cadela.

Com muito calor  
encosta-se a um rio:  
a água está gelada  
mas ela não tem frio.

Jovem, jovem, jovem.  
Chegou a Primavera.

Tânia Couto - 5.º L

## Dia de São Valentim

14 de Fevereiro

De amigos para amigos,  
Começou a nossa amizade.  
Agora te digo:  
Amo-te de verdade!

És muito meu amigo  
E para saberes que gosto muito de ti,  
Desejo-te um feliz dia de S. Valentim.

C.

O teu coração para mim é de ouro;  
Tu para mim és um tesouro!  
Despeço-me de ti do fundo do coração  
E pega lá este beijão.

Etraud

Meu amor,  
És linda como uma flor,  
Mas és uma flor  
Com muita cor.  
As tuas pétalas reflectem  
Nos meus olhos.  
Os teus olhos são azuis  
Como as ondas do mar.  
Os teus cabelos  
São como searas de trigo.  
Os teus lábios  
Como sangue frio!

Orca

Poemas assinados  
com pseudónimos - 5.º B

## Como transformar o mundo



Reis capitão  
Soldado ladrão  
Menina bonita  
de bom coração.

Tão, labadão  
cabeça de cão  
orelhas de burro  
sabe a leitão.

\*\*\*

Querem saber quem sou? Um feiticeiro capaz de transformar o mundo inteiro.

Varinha de condão?  
Não tenho, nem preciso!  
O meu feitiço está nas mãos,  
no olhar e no sorriso...

Tenho tesouros como um rei!  
Coisas que eu faço,  
coisas que eu sei...

Mas o segredo não é meu!  
Queres ver?  
Tu podes ser como eu...

Leio e fico a saber  
o que me querem dizer.

Olho, observo e descubro.  
Fico a saber o que queria  
Capaz de o fazer sozinho  
E com muita alegria.

## BOM DIA

De manhã, ao levantar  
é que a aventura começa.  
Que sorte! Vou-me lavar  
sem ter de esperar  
que a água aqueça!

De uma torneira - bom dia!  
sai água fria.

De outra torneira - presente!  
sai água quente.

F. de fria, Q de quente...  
É evidente.

Secundino - 6.º L

## A árvore cor de chocolate

Era uma vez, uma menina muito pequenina, de seis anos, que se sentia muito só.

Um dia resolveu ter um amigo, mas como o seu pai não o deixava ter um animal dentro de casa, ela resolveu ter como seu amigo uma planta. Uma planta gigante, com muitos sítios para ela se esconder.

A planta tinha que ser alta para ela trepar, e forte para poder com ela. Como a planta mais forte e alta que conhecia era uma árvore, resolveu plantar uma.

Na sua quinta havia um pequeno espaço com terra onde ela costumava brincar. Então, agarrou na sua pázinha e num pau muito castanho, cor de chocolate, e fez um grande buraco, bem fundo. Espetou lá o pau e colocou a terra à volta, regou tudo muito bem e foi para casa.

No outro dia fez o mesmo e assim

sucessivamente. Até que um dia encontrou uma ou duas folhinhas, cor de chocolate no pauzinho que tinha plantado.

Ela pensando que era de chocolate, arrancou uma para a sua mãe ver, mas logo que a arrancou a folha ficou verde.

De seguida, branca, depois azul e no final ficou outra vez verde. Já não tinha nada para a sua mãe ver, mas ali estava a prova que a magia ainda existia.

A árvore cresceu, até que um dia desapareceu iluminada por um raio de luz amarelo.

Agora, todas as crianças, e aqueles que ainda não deixaram de ser crianças, acreditam em magia, fadas e árvores cor de chocolate e eu estou certa que a magia ainda existe.

Aqui está a prova, se este conto fosse verdade.

Inês Laranjeira - 6.º M

## Desastre em Castelo de Paiva

Caía a noite em Castelo de Paiva quando um terrível acidente ocorreu na ponte que atravessa o Rio Douro.

Um autocarro e vários carros ligeiros foram apanhados quando um pilar da ponte cedeu e a ponte partiu. Perderam a vida dezenas de pessoas.

De quem será a culpa?

Talvez descuido dos políticos do nosso governo, até porque já tinham sido alertados para o problema daquela ponte. Várias

tentativas foram feitas pelo povo para a construção da nova ponte.

E agora?

O que se poderá fazer para resgatar vidas perdidas?

Tudo se apresenta muito difícil: o caudal das águas, a visibilidade e a profundidade das mesmas. Como é que corpos foram aparecer a norte de Espanha? Porque não puseram uma rede na ponte D. Luís, para evitar que isso acontecesse?

Tudo isto são enigmas que não compreendo!

João Barros - 6.º C

(Do «Jornal de Esposende», N.º 448, de 15-3-2001)

**TRIBUNAL JUDICIAL DE ESPOSENDE**

1.º Juízo

1.ª Publicação

Execução Ordinária N.º 242/99

Exequente – Caixa Geral de Depósitos, S.A.

Executado – Martinho da Fonte Rodrigues Mano, residente na Rua da Ponte Nova, N.º 31, Apúlia, Esposende e mulher Ana Maria Ribeiro Gomes, residente na Av. Valentim Ribeiro, Ent. 3 – 1.º Esq. Esposende.

\* \* \*

Nos autos acima identificados correm éditos de vinte dias, contados da segunda e última publicação do anúncio, citando os credores desconhecidos daquele(a) executado(a), para no prazo de quinze dias, posterior ao dos éditos, reclamarem o pagamento dos seus créditos pelo produto dos bens penhorados no dia 15/3/2000, sobre que tenham garantia real.

Esposende, 1 de Março de 2001.

O Juiz de Direito,

*Fernando Jorge Coutinho de Almeida*

O Escrivão Auxiliar

*João Manuel Lopes Ministro*

(Do «Jornal de Esposende», N.º 448, de 15-3-2001)

**ASSOCIAÇÃO COMERCIAL  
E INDUSTRIAL DE BARCELOS  
CONVOCATÓRIA**

Nos termos do n.º 2 do Art.º 18 dos estatutos desta Associação, convoco uma Assembleia Geral Extraordinária a realizar no dia 30 de Março de 2001, pelas 21 horas e trinta minutos, na sede desta Associação, com a seguinte ordem de trabalhos:

Ponto único: VENDA DE PARCELA DE TERRENO À CÂMARA MUNICIPAL DE BARCELOS.

A Assembleia Geral funcionará à hora marcada desde que tenha quorum, meia hora depois com qualquer número de sócios.

O PRESIDENTE DA ASSEMBLEIA GERAL,

*Licínio Carlos da Costa dos Santos***ABERTURA DE LOJA**

Comércio e Instalações Eléctricas

de *Joaquim Carvalho*

Rua João Amândio, n.º 30

Telem. 914232619 – ESPOSENDE

(Do «Jornal de Esposende», N.º 448, de 15-3-2001)

**Ministério da Economia      Direcção Regional  
do Norte****EDITAL**

D-34068/P

Faço saber que QUINTA E COSTA, LDA., pretende obter licença para uma instalação de armazenagem de combustíveis constituída por Posto de abastecimento para consumo próprio, sita no Lugar do Bouro, Freguesia de Marinhãs, Concelho de Esposende, Distrito de Braga.

A referida instalação encontra-se abrangida pelas disposições dos Decretos n.º 29034, de 1 de Outubro de 1938 e 198/70, de 7 de Maio que regulamentam a importação, armazenagem e tratamento industrial dos petróleos brutos, seus derivados e resíduos, e pelos respectivos regulamentos de segurança.

Em conformidade com as disposições do citado Decreto n.º 29034, convidam-se as entidades singulares ou colectivas a apresentar por escrito, dentro do prazo de 20 dias contados da data de publicação deste edital, as suas reclamações contra a concessão da licença requerida e a examinar o respectivo processo na morada abaixo indicada.

Porto, 20-02-2001.

P.º Director Regional

*L. M. Vilela Pinto*

(Director de Serviços)

*José Alberto Lopes Ferreira*

(Chefe de Divisão de Combustíveis)

(Do «Jornal de Esposende», N.º 447, de 1-3-2001)

**TRIBUNAL JUDICIAL DE ESPOSENDE****ANÚNCIO**

2.ª Publicação

Processo de Execução Ordinária – n.º 152/95 – 2.º Juízo

FAZ-SE SABER, que por este Tribunal e 2.º Juízo correm éditos de VINTE DIAS, contados da segunda e última publicação do anúncio, CITANDO os credores desconhecidos dos executados Manuel Meira Gonçalves Pereira, residente no Lugar de Belinho, 4740 Antas, no concelho de Esposende para no prazo de QUINZE DIAS, posterior aos éditos, reclamarem os seus créditos pelo produto dos bens imóveis – Prédio Rústico sito no Lugar de Devesa, Antas, Esposende, descrito na Conservatória do Registo Predial de Esposende sob o n.º 1317 e inscrito na respectiva matriz sob o artigo 2123 e Prédio Rústico sito no Lugar de Devesa, Antas, 4740 Esposende, descrito na Conservatória do Registo Predial de Esposende sob o n.º 1318 e inscrito na respectiva matriz sob o artigo 2.126, penhorado ao executado acima referido em 23/10/98 sobre que tenham garantia real, na execução acima identificada, movida por Agricortes – Soc. Comercial, Lda.

Esposende, 9 de Fevereiro de 2001.

A Juiz de Direito,

*Paula Alexandra da Silva Cardoso*

O Escrivão Auxiliar,

*José António Pinto da Silva***PROMOTORES DE VENDAS****C/ CONHECIMENTO DO TECIDO  
EMPRESARIAL DE ESPOSENDE,  
VIANA, BRAGA, BARCELOS  
E PORTO**

- Disponibilidade total;
- Espírito de ambição;
- Pontualidade
- Viatura própria.

**Oferecemos:**

- Ganhos elevados;
- Carteira de clientes;
- Formação inicial;
- Perspectivas de carreira.

**Contactar pelos telemóveis:****91 850 05 30 • 91 922 97 27**

(Do «Jornal de Esposende», N.º 448, de 15-3-2001)

**SANTA CASA DA MISERICÓRDIA DE ESPOSENDE****EDITAL****CONVOCATÓRIA**

JOSÉ AUGUSTO GUIMARÃES MOUTEIRA GUERREIRO, Presidente da Assembleia Geral da Santa Casa da Misericórdia de Esposende:

CONVOCO, nos termos do Art.º 30.º e para efeitos previstos no Art.º 50.º do Compromisso da Irmandade, a Assembleia Geral Ordinária da Misericórdia, a realizar no próximo dia 31 de Março de 2001, pelas 21 horas, no Salão Nobre da Misericórdia, sito no Largo Dr. Fonseca Lima, nesta cidade, com a seguinte ordem de trabalhos:

- 1 – RELATÓRIO E CONTA DE GERÊNCIA DE 2000.
- 2 – OUTROS ASSUNTOS DE INTERESSE DA MISERICORDIA.

Se, no dia e hora designados, não estiver o número legal de irmãos, a mesma terá início meia hora mais tarde.

Para constar e devidos efeitos se publica o presente, que vai, igualmente, ser afixado, nos demais lugares públicos do costume.

Esposende e Irmandade da Santa Casa da Misericórdia, 12 de Março de 2001.

O Presidente da Assembleia Geral,

*José Augusto Guimarães Mouteira Guerreiro, Dr.*

(Do «Jornal de Esposende», N.º 448, de 15-3-2001)

**CARTÓRIO NOTARIAL DE ESPOSENDE**

NOTÁRIO – Licenciado – ANTÓNIO GONÇALVES DE SOUSA

CERTIFICO narrativamente para efeitos de publicação que a folhas 40 e seguintes do livro de escrituras diversas n.º 137-E, deste Cartório, foi exarada uma escritura de justificação notarial, com a data de, 6 de Março de dois mil e um, na qual:

MANUEL RODRIGUES DA SILVA e mulher LUZIA INÁCIA TORRES, casados sob o regime da comunhão geral, naturais da freguesia de Aguçadoura, do concelho da Póvoa de Varzim, onde residem no lugar da Codixeira.

**DECLARARAM:**

Que são donos e legítimos possuidores, com exclusão de outrém, dos seguintes prédios, sitos no sítio da Ramalha, na freguesia de Apúlia, deste concelho.

N.º 1 – Prédio rústico composto por horta com videiras em ramada, com a área de seis mil e duzentos metros quadrados, a confrontar do norte com Ezequiel Moiteira Torres, do sul com Ribeiro, do nascente com Adelino Tomé Gomes de Azevedo e outro e do poente com caminho, não descrito na Conservatória do Registo Predial deste concelho e inscrito na matriz predial em nome do justificante marido sob o artigo 1.396, com o valor patrimonial de 187.575\$00 e o atribuído de DUZENTOS CONTOS.

N.º 2 – Prédio rústico, composto por horta, com a área de dois mil e duzentos metros quadrados, a confrontar do norte com Albino Miguel Valentim, do sul com Maer Martins Palmeira, do nascente com caminho e do poente com ribeiro da Ramalha, não descrito na Conservatória do Registo Predial, deste concelho e inscrito na matriz respectiva em nome do justificante marido sob o artigo 1.400 com o valor patrimonial de 40.373\$00 e o atribuído de CEM CONTOS.

N.º 3 – Prédio rústico, composto por horta com videiras em ramada, com a área de dois e oitocentos metros quadrados, a confrontar do norte com Joaquim Gonçalves Marques, do sul com Maer Martins Palmeira, e do nascente com caminho e do poente com Elisia Dias, não descrito na Conservatória do Registo Predial deste concelho e inscrito na matriz respectiva em nome do justificante marido sob o artigo 1.427, com o valor patrimonial de 81.994\$00 e o atribuído de CEM CONTOS.

Que, não possuem título formal que lhes permita registar na competente Conservatória os identificados prédios, mas que, no entanto, entraram na posse dos mesmos, há mais de vinte anos, através de doação meramente verbal feita por Joaquim Moreira Torres e mulher Deolinda Teresa Inácia residentes que foram no lugar de Codixeira, da freguesia de Aguçadoura do concelho da Póvoa de Varzim, por volta do ano de mil novecentos e setenta e oito.

Que, sempre estiveram e se têm mantido na posse e fruição daqueles prédios, há mais de vinte anos, cultivando-os pagando impostos e administrando-os com ânimo de quem exercita direito próprio, fazendo-o de boa fé, por ignorar lesar direito alheio, pacificamente, porque sem violência, contínua e publicamente, com conhecimento de toda a gente, sem interrupção ou oposição de quem quer que seja.

Que, dadas as enunciadas características de tal posse, adquiriram os identificados prédios por USUCAPÍÃO, não dispondo todavia, dado o modo de aquisição, de documento ou título formal que lhes facilite a prova do seu direito, base do registo que pretendem fazer a seu favor.

E para suprir a falta de título, prestam estas declarações para efeitos de primeira inscrição no Registo Predial.

Está conforme o original, na parte transcrita e na certificada.

Cartório Notarial de Esposende, 6 de Março de dois mil e um.

O Escriurário Superior,  
(Assinatura ilegível)

**TERRAS DE MAR**

– Jornal de Informação Regional

O Sentir, o Saber e o Sabor de...

Viana do Castelo, Barcelos, Esposende e Póvoa de Varzim

Órgão de Comunicação Regional aceita colaboradores nas cidades acima referidas.

Enviar propostas para:

Edifício Aviz

Rua Pedro Homem de Melo, 55 - 6.º Sala 3

4150 PORTO