

1 DE MARÇO DE 2001

ANO XXIII - N.º 447
QUINZENÁRIO
FUNDADO EM 1978
PREÇO: 100\$00; € 0,50

DIRECTOR:
AMÉRICO PEREIRA MARTINS

DIRECTOR-ADJUNTO:
ALEXANDRE SILVA DA COSTA

Praça do Município, 4 - 1.º Esq.
Telef. 253 963 698
4740-223 ESPOSENDE

PORTE  PAGO
AVENÇADO

JORNAL DE ESPOSENDE

quinzenário informativo e regionalista



JAJU
Clube de Comércio
ESPOSENDE

Colossal
HIPERMERCADO
Colossalmente mais Barato.
Confere!

AVENIDA VALENTIM RIBEIRO
Tel. 053 - 95 92 30/2/3 - Fax 053 - 96 92 39
4740 ESPOSENDE

Servimos à medida do seu conforto



ALBINO NOVAIS DA VENDA & F.ºS, LDA

MOBILIÁRIO
ELECTRODOMÉSTICOS



RUA STA. MARIA DOS ANJOS - EDIF. FONTE DA MATRIZ - 1.º ANDAR - ESCRIT. 1
APARTADO 43
TEL. / (053) 966398 - 4740 ESPOSENDE

Apartamentos, Vivendas, Lojas,
Quintas, Quintinhas, Lotes,
Terrenos.

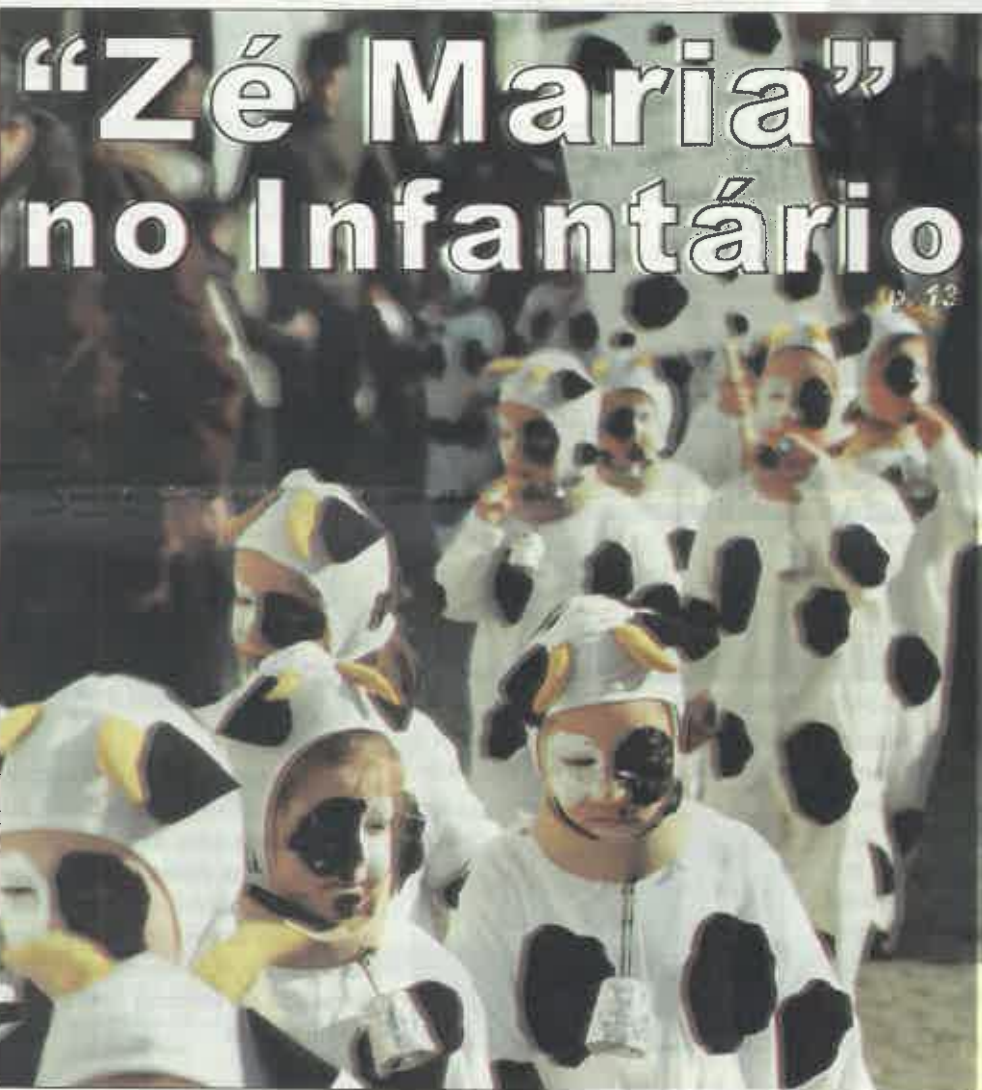

"Zé Maria" no Infantário

ASSEMBLEIA MUNICIPAL

Unanimidade "futebolística" viabiliza Complexos Desportivos

A Câmara Municipal vai construir dois complexos desportivos, um em Marinhas e outro em Fão, cujo valor não será inferior a 500 milhões de escudos, tendo obtido, para o efeito, aprovação unanímidade por parte da Assembleia Municipal.

p. 14

CIDADE

Requalificação ribeirinha

O Secretário de Estado, José Junqueiro visitou oficialmente Espoense, para assumir o arranjo da barra do Cávado e tomar conhecimento do projecto de requalificação da zona ribeirinha.

p. 3

FREGUESIAS

Protocolos de cooperação

As Juntas de Freguesia de Belinho e Vila Chã celebraram com o Município protocolos, respectivamente, para a instalação de um parque de compostagem e construção de um gimnodesportivo.

p. 5



XII Congresso de Gastronomia do Minho I Congresso Internacional de Gastronomia

p. 3



Aqui há qualidade de vida...

Pinheiro Manso
CONDOMÍNIO FECHADO
Piscina • Pinhal • Zona Verde

Rua 1.º de Dezembro, 25/31 - apartamento 17 - Espoense
Tel. 053 - 962238 Fax 053 - 963618

Um empreendimento:

Losa Capitão
Investimentos Imobiliários, Lda.

destaque

Atletas e clubes concelhios galardoados com "O Minhoto"

Vai realizar-se no dia 5 de Março, no Hotel de Ófir, em Fão, a Gala - "O Minhoto" - Troféus Desportivos - de reconhecimento da consagração de várias dezenas de desportistas e ou personalidades ligadas ao Desporto, que conta com o apoio da Câmara Municipal de Esposende.

A Gala, que vai já na IV edição, vai contar com mais de meio milhar de convidados do mundo do Desporto, das Empresas, das Autarquias, dos Meios de Comunicação Social e da Política.

Visando abranger toda a comunidade, quer na dinâmica organizacional quer na multiplicidade do Desporto, a organização de "O Minhoto" pretende dar eco ao esforço constante e laborioso de tantos homens e mulheres que, através de vitórias regionais, nacionais e internacionais, levaram longe o nome de Portugal e do Minho.

Os troféus a distribuir durante esta cerimónia, relativos a 2000, foram propostos e seleccionados por 51 órgãos de Comunicação Social abrangendo a totalidade dos municípios da região do Minho, entre os quais *Jornal de Esposende*.

De Esposende e a residir em Esposende, reconhecidos pelos êxitos obtidos nos últimos anos, iremos ver nos três primeiros lugares e na Gala do presente ano: Mónica Pereira (Canoagem - Gemeses); Fernando Cepa (Dirigente - C.S.J. Mar); Sílvia Portela (Revelação em Canoagem - Gemeses); Futebol Clube de Marinhos (Clube Fomento Desporto Jovem); Escola C+S de Forjães (Clube Desporto Escolar); e Centro Social da Juventude de Mar (Clube com secções de Desporto e Cultura).

A Gala 2001 atribuirá ainda prémios especiais aos representantes de Portugal nos Jogos Olímpicos de Sidney, na Austrália.



O Estado das Coisas



M. Martins Morim

É impressionante o que se passa com o transporte de alunos das aldeias para as escolas da sede do concelho de Esposende. Mas neste aspecto refiro-me particularmente aos da vila de Fão.

Como todos sabem, em Fão existe uma paragem de autocarros em frente ao hospital, mas se caminhar um quilómetro para sul, há outra junto à rua que vai para as Pedreiras.

Vem isto a propósito das injustiças que têm sofrido os alunos que, ao regressarem de Esposende e têm que sair junto ao hospital, são obrigados a sair um quilómetro mais adiante, só porque o autocarro vem demasiado cheio e como demoram a chegar à porta da frente, para saírem, o motorista não lhes dá tempo suficiente e arranca, todo furioso e mal humorado, obrigando os alunos a andarem para trás esta distância. Isto acontece, principalmente, à hora do almoço, 13,40 horas.

Não é admissível aos responsáveis por este serviço, que têm contrato com o governo, através das respectivas escolas, que não sejam sensíveis a estes factos, e tratem as crianças como se fossem fardos de palha. Esta situação, qualquer dia, pode acabar em tragédia, mas, quando isso acontecer, a culpa não é de ninguém. Uma coisa é certa "o material tem sempre razão", a culpa é sempre de quem as provoca.

Não me vou alongar neste assunto, senão gasto todo o jornal e isso não me é permitido, mas é necessário uma solução urgente para esta situação inadmissível.

A resolução do problema passa, necessariamente, pela revisão do contrato feito no início do ano, entre a empresa e a escola, ou pela colocação de outro autocarro, para desdobrar o existente. Mas também é importante que quem conduz este género de transporte, seja responsável e compreensivo com as crianças. Neste caso, parece que os responsáveis da empresa terão que dar um puxão de orelhas, "no bom sentido", ao seu funcionário, o motorista.

a quinzena

O que aconteceu ...

□ Cerca de 700 atletas, oriundos de várias localidades e da Madeira, participaram no XIV Encontro Nacional de Iniciados Femininos de Andebol, que decorreu nesta cidade, de 24 a 28 de Fevereiro.

De 25 a 27 do mesmo mês realizou-se no pavilhão de Fão, o Torneio Internacional de Carnaval Feminino, que contou com a presença das selecções da Tunísia, Porriño e de Portugal.

□ Foram várias as manifestações carnavalescas que ocorreram no

nosso concelho, com destaque para o desfile organizado pela Câmara Municipal, em conjunto com os estabelecimentos de ensino e jardins de infância, sob o tema o ambiente, para o carnaval de Rio de Moinhos,

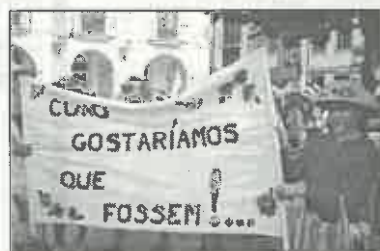

de Belinho e do Infantário da Misericórdia.

□ O Club de Golfe da Quinta da Barca, realizou no passado domingo, dia 25 de Fevereiro, a 1.ª prova da Taça da Quinta da Barca 2001.

Esta prova pontua para o ranking Taça Quinta da Barca - 2001 que apurará os 16 homens e senhoras que irão disputar o título de campeão e campeã do clube.

□ O Forum Curvense organizou

no dia 17 de Fevereiro uma palestra sobre o Euro, onde foram abordadas questões relacionadas com o significado, aspectos práticos da in-



trodução e circulação da moeda única europeia, já no início do próximo ano.

□ No passado dia 23 de Fevereiro mais uma família de Belinho foi contemplada com uma habitação mais condigna, reconstruída graças à conjugação de esforços entre a Câmara, Junta de Freguesia, Esposende Solidário, Rendimento Mínimo Garantido e a empresa José Patrão & Filhos, Lda.

e o que vai acontecer ...

Meia Maratona

No próximo dia 11 de Março realizam-se a 2.ª Meia Maratona e o 2.º Grande Prémio Cidade de Esposende.

As inscrições pode ser feitas até às 18 horas do próximo dia 7 de Março, na delegação do INATEL, em Braga ou na Câmara Municipal.

Troféus "O Minhoto"

A Gala-Jantar de Entrega de Prémios "O Minhoto", referentes ao ano 2000, terá lugar no próximo domingo, dia 5 de Março, no Hotel Ófir.

A IV edição desta Gala contará com a presença de convidados ligados ao desporto nacional.

Exposição

Integrada na animação cultural programada para o mês de Março, estará patente ao público, de 15 a 31 do corrente mês, no Posto de Turismo de Esposende, durante o horário normal de expediente, uma exposição de pintura, da autoria de Pedro Ildo.

Deputado do PCP

No próximo sábado, dia 3, o deputado do PCP, eleito pelo círculo de Braga, na Assembleia da República, Eng.º Agostinho Lopes, desloca-se a Esposende, onde terá um encontro com a Associação de Pescadores sobre a problemática da Barra.

Jornadas do EURO

A Escola Profissional de Esposende organiza na próxima quarta-feira, dia 7 de Março, as I Jornadas do Euro, com a intervenção de dois especialistas na matéria, o prof. dr. João Loureiro, catedrático da Faculdade de Economia do Porto e o Dr. Victor Seco.

JORNAL DE ESPOSENDE

Propriedade:

Jornal de Esposende, Soc. Editora, L.da
Capital social: 1.500.000\$00 - Pessoa Colectiva n.º 502054719
Registada sob o n.º 342 na C.R.C. de Esposende
Sócios detentores de mais de 10% do capital social:
Fátima Maria Porto Soares da Silva Costa (Gerente); Teresa de Jesus Porto Soares da Silva Costa, Pedro Emanuel Porto Soares da Silva Costa e Manuel Nuno Porto Soares da Silva Costa
Registado na Secretaria-Geral Ministério da Justiça sob n.º 106125

Redacção e Administração:

Praça do Município, 4 - 1.º Esq. • Telef. 253 963 698
4740-223 Esposende
E-mail: jornalesposende@portugalmail.pt

Coordenador da Redacção: M. M. da Silva Costa

Correspondentes: Manuel Alves Caseiro (Antas); Marlene Sofia Tarrío (Apúlia); Prof. José da Costa Amorim (Belinho); Manuel Ferreira Vieira (Fão); António Gonçalves Viana (Fonte Boa/Rio Tinto); Dídimo Victor H. Mesquita (Forjães); Fernando Pereira Marques (Gandra); Paulo José dos Santos Lopes (Gemeses); António Fernando Cepa (Mar).

Colaboradores: Dr. Manoel Sobral Torres; Dr. António Nogueira A. Pereira; Dr. Agostinho Pinto Teixeira; Dr. António Martins de Oliveira; Dr. João Viana Antunes; Dr. Manuel A. Penteado Neiva; Piedade Enes Silva; Altamiro Almeida Marques; João do Minho; Eng.º João Pereira de Barros; Dr. Carlos A. Brochado de Almeida; António Mário; Dr. Lauro Martins; Zé Mário; Alberto Codeço.

Repórter Fotográfico: Manuel Costa e Foto Bit

Paginação: M. M. e Manuel Morim

Impressão: Gráfica de Barroelas, Lda.
Trav. da Moagem - 4905 BARROSELAS

Assinaturas:

Anual 2.000\$00 - (Europa) 2.500\$00 - (Extra Europa) 2.800\$00 (IVA incluído)
De Amigo (mínimo) 3.000\$00

Tiragem média mensal: 3.200 ex.

(Os artigos publicados são da responsabilidade dos autores, não traduzindo necessariamente a opinião do Jornal).



a cidade



Requalificação ribeirinha à espera

O Secretário de Estado da Administração Marítima e Portuária, José Junqueiro, esteve de novo em Espoende, no passado dia 15 de Fevereiro, realizando, desta feita, uma visita oficial.

Não veio, como alguns órgãos da comunicação social tinham anunciado, para inaugurar o posto de venda de peixe, porque não está em condições de ser utilizado, mas para reafirmar aquilo que já tinha dito.

Nesta visita de trabalho José Junqueiro observou localmente as docas de recreio e de pesca, reafirmando a intenção de se transferir a sua gestão para o Instituto Portuário do Norte que mais tarde, se vier a ser considerado vantajoso, poderá protocolar essa responsabilidade com a Câmara Municipal.



Na sessão realizada na Câmara, João Cepa expôs ao Secretário de Estado a pertinência dos equipamentos em

causa e a importância que a barra tem para "o desenvolvimento económico do concelho" e apresentou o projec-

to de requalificação da zona ribeirinha, desde a marina até ao farol, na margem direita.

O arranjo desta área, que foi visitada por José Junqueiro e sua comitiva até à barra, foi explanado pelo presidente da Câmara.

Mais do que afirmar a certeza de que as obras da barra

ficou a garantia já dada da dragagem do canal de acesso, desde a doca de pesca até à entrada da barra.

A visita do Secretário de Estado mereceu um voto de confiança por parte do presidente na Câmara que poderá, no futuro, levar à resolução do problema da requalificação ribeirinha.

FLASHES...

PERCALÇO NA FAINA DA LAMPREIA

No passado dia 19 de Fevereiro, cerca das 21 horas, em plena pancada do mar, Álvaro Paquete, pescava lampreia, juntamente com seu filho, quando o barco, onde se encontravam, se ter virado, devido ao enroldar das redes na hélice.

Apesar de ter sido arastado pela força da corrente, valeu-lhe o pronto socorro dos colegas que estavam no local.

ACOMETIDO DE ATAQUE NO PAREDÃO

José Cruz de Oliveira, de 49 anos de idade, Sargento Ajudante da Força Aérea, residente nesta cidade, faleceu no passado dia 26 de Fevereiro, vítima de ataque súbito, que sofreu em cima do paredão da barra.

XII Congresso de Gastronomia do Minho

Realiza-se de 22 a 25 de Março, no nosso concelho, o XII Congresso de Gastronomia do Minho e o I Congresso Internacional de Gastronomia, uma organização conjunta da Confraria dos Gastrónomos do Minho e da Câmara Municipal.

No primeiro dia do congresso será prestada homenagem a Manuel Boaventura, cujos passos do escritor serão

visitados no penúltimo dia, neles incluindo a Casa de Sução,

O Roteiro dos Domingos Gastronómicos, a Dieta Atlântica, Turismo e Gastronomia, são painéis onde serão abordadas questões relacionadas com a recolha de receitas, realçada a importância da Escola no despertar dos sabores, equacionados os produtos da dieta atlântica e a

gastronomia tradicional, sem esquecer as influências celtas na realidade social.

Na sessão de encerramento do congresso, no próximo dia 25 de Março, com a presença do Secretário de Estado do Turismo, serão lidas as conclusões desta reunião gastronómica que terá, para finalizar, um almoço de confraternização de todos os congressistas participantes.

FALECIMENTO

Maria Laura Carneiro de Melo

No passado dia 26 de Fevereiro, faleceu no Hospital de Espoende, onde se encontrava em observações, por se ter agravado o seu estado de saúde, D. Maria Laura Carneiro de Melo, de 66 anos de idade, viúva de Manuel Rodrigues Ferreira, residente na Rua 1.º de Dezembro, nesta cidade.

O seu corpo esteve em câmara ardente na Igreja Matriz desta cidade, onde foram celebradas as cerimónias fúnebres e donde saíu o féretro para o Cemitério Municipal, tendo sido sepultada em jazigo de família.

Jornal de Espoende apresenta à família enlutada, em particular aos seus únicos filhos Drs. José Manuel e Jaime Ferreira, sentidos cumprimentos de pesar pelo falecimento de sua mãe.

S. B. L.

Assistência de pronto socorro
24 HORAS PERMANENTES

COMÉRCIO DE COMPONENTES AUTO, LDA.

IMPORTAÇÃO E EXPORTAÇÃO DE CARROS E MATERIAL AUTOMÓVEL

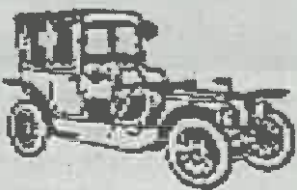

Sede: Rua Comendador Rodrigo Leite, N.º 25
Telefs.: (Resid.) 253 961 526 / 253 964 219
SECÇÃO DE PEÇAS: Telef. 253 969 300 (8 linhas)
Fax: 253 969 309 - Telemóvel 96 507 45 19 / 93 507 45 19
Lugar do Bouro - Gandra - 4740 ESPOSENDE



Maria Laura Carneiro de Melo Agradecimento

A FAMÍLIA vem por este meio manifestar o seu profundo reconhecimento a todas as pessoas das suas relações e amizade que lhes manifestaram o seu pesar pelo falecimento do seu ente querido e se dignaram participar nas cerimónias fúnebres, aproveitando a oportunidade para comunicar que a missa de 7.º Dia terá lugar no próximo domingo, dia 4 de Março, pelas 19 horas, na Igreja Matriz desta cidade.

Espoende, 28 de Fevereiro de 2001.

A FAMÍLIA

ESPOAUTO

 - COM. IND. AUTOMÓVEIS, LDA.

EXPOSIÇÃO E VENDAS - Av. Valentim Ribeiro, s/n.º - 4740-208 ESPOSENDE - Telef. 253 96 42 55 - Fax 253 96 33 13

ESCRITÓRIOS - Telefones 253969180 (oito linhas) - Fax 253969184

ASSIST. TÉCNICA - Telef. 253 969 185 - Fax 253 96 91 84 - Secção de Peças 253969188

BOURO

4740-473 GANDRA ESPOSENDE



SAÚDE INFANTIL

A hipertensão arterial

Os caros leitores, começando a ler esta crónica estarão já a interrogar-se: "olha, queres ver que o nosso pediatra se esqueceu que está a tratar de crianças e se vai pôr a falar de doenças de gente grande?"

Podia de facto ser distração minha, mas não é. Vou mesmo abordar a hipertensão arterial sem deixar de falar de crianças.

Pois saibam, caros amigos, que muitas das hipertensões do adulto ditas essenciais (nome pomposo que significa de causa desconhecida), tiveram o seu início na infância.

Estima-se que 1 a 3% das crianças são hipertensas. No entanto a maioria apresenta valores apenas moderadamente elevados; só 10% delas atingem valores realmente muito altos, que merecem investigação e tratamento.

Ao contrário do adulto, em que na maior parte dos casos se desconhece a causa da sua tensão alta, nas crianças, especialmente naquele grupo de 10% mais grave, a hipertensão é quase sempre secundária a outras doenças. E à cabeça destas, responsável por 80-90% dos casos de hipertensão grave na criança, estão as doenças do rim e vias urinárias.

De um modo ideal a tensão arterial deveria ser medida à nascença, uma vez por ano até aos três anos, e depois duas ou três vezes por ano até à adolescência.

No caso particular do recém-nascido, os casos de hipertensão relacionam-se a maior parte das vezes com malformações congénitas, quer dos vasos sanguíneos (aorta ou artéria renal), ou do próprio rim.

No que diz respeito à tensão arterial, uma regra de ouro, é que não nos devemos fiar numa medição só. Se ela se revelou alta deve ser repetida frequentemente, noutras condições de temperatura, stress, noutro membro, etc, e só será valorizável se for persistentemente alta.

A técnica de medição deve

obedecer a regras rigorosas. Para quem tiver um daqueles aparelhos electrónicos em casa, devemos lembrar que a medição deve ser feita em repouso, sem ruídos, sem mangas de roupa a "garrotar" o braço acima da braçadeira do aparelho, e que esta deve ter a largura correcta (deve cobrir 2/3 do braço, mas não mais que isso). Se usarmos uma braçadeira mais estreita podemos obter valores tensionais falsamente elevados, acontecendo o contrário se usarmos uma braçadeira mais larga que os 2/3 do braço.

Do que ficou dito resulta que as crianças com problemas renais devem ser avaliadas sob o ponto de vista tensional mais frequentemente que as outras.

Também se compreende a importância de investigar e tratar bem as infecções urinárias da infância, já que se forem negligenciadas, poderão lesar o rim.

Esta lesão é mais provável se houver associado um refluxo de urina da bexiga para os ureteres, situação que é muitas vezes descoberta graças à infecção urinária.

Neste caso a urina infectada pode

refluir para os rins e acaba por dar lesões (a que nós chamamos cicatrizes) que são as grandes responsáveis pela hipertensão das crianças.

Compreende-se também o inverso. Se num exame de rotina se detecta uma tensão arterial elevada - confirmada por observações posteriores - é imperioso que no seguimento do seu estudo se investigue exaustivamente todo o aparelho urinário, na mira de encontrar a lesão causal e de a tratar se for possível, ou pelo menos parar a progressão da doença.

Como podem ver a hipertensão não é coisa só de gente graúda. Embora pouco frequente, a hipertensão da criança não é, nem de longe, problema de somenos importância, não só como geradora de outras doenças mas também como sinal de outros problemas, nomeadamente renais.

A melhor maneira de fazer profilaxia da hipertensão do adulto é começar a tratar dela em criança. Afinal é de pequenino que se torce o pepino, não é?

Simão Pedro Frutuoso

Médico Pediatra



A minha subida À Pátria dos Extraterrestres

POR DIDIMO MESQUITA

E a prole foi basta!
"Casaram-se" irmãos com irmãos e dois até se mataram, ou melhor, um matou o outro: Caim e Abel!

Portanto, o crime já vem dos primórdios!

Notei que as tais mulheres e o resto das criaturas que por ali havia, estavam numa roda viva, num alvoroço, para formarem duas alas como se fazem nas procissões da Terra.

Maquinalmente, coloquei-me na fila como eles e aguardei, interessado...

Pouco tempo depois, do lado Norte - assim me pareceu -, e antecedido por crianças - até que enfim vi crianças! -, surgiu uma imagem toda vestida de luz, que irradiava.

Era um homem alto, cabelos castanhos ondedos, caindo em tranças pelos ombros abaixo. Vestia um manto azul-claro, transparente, e o seu andar era de uma majestade impressionante!

Todo ele era luz!

As pessoas inclinavam-se o mais que podiam em sinal de respeito e veneração!

Ao passar por mim olhou-me.

Nunca vi olhar tão doce, tão terno a penetrar na minha sensibilidade de homem de fé! Todo eu tremi de emoção; fiquei petrificado.

Olhar parecido, vi-o no filme "A túnica", com o Victor Mature no papel de Jesus, no Jardim das Oliveiras.

Aquele bom povo, seguiu-o. Eu também o fiz.

Passado mais ou menos um quilómetro, retrocedi. Virei para traz. Aquele não era o meu mundo e receei perder-me.

Aquela visão cativava-me e enchia o meu todo duma inebriante felicidade!... Jamais esquecerei.

Ainda hoje, volvidos alguns anos, eu vejo aquele olhar sobrenatural a olhar-me, candidamente!

Vim para aquela praia. Ninguém por ali se via, só se ouvia uma música divina, encantadora, vinda não sei de onde e um perfume estranho, apetecível, enchia as minhas narinas.

A primeira pessoa a chegar junto de mim, foi aquela matulona, loira, que o Salomão me tinha presenteado.

Não falámos porque não nos

entendíamos. Era por mímica que procurávamos compreender.

E assim os dois estivemos sobre aquela areia fina e branca dessa praia dos confins do infinito.

Ela completamente nua como tradição daí, e eu completamente vestido como os usos e costumes da Terra.

Não se sentia calor nem frio e nem sentia o meu peso natural! Era como um sonho belo, o que estava a passar...

Aquela imagem tão sublime encantou-me. Abalou os meus sentidos em toda a sua essência.

Soube depois, pelo Salomão, que era a imagem do Criador. Do próprio Deus! A Sumidade Omnipotente e Divina!

Fiquei emocionado ao ponto das lágrimas me correrem pela face!

Aquele povo adorava-O com amor! E no entanto nasceu sem o pecado original!

O meu relógio tinha parado e eu não tinha qualquer orientação...

Apesar desse Planeta ser um paraíso, eu estava a saturar-me! Cada coruja seu soute. Ninguém foge ao seu destino!

Faltava ali algo que me prendesse. O pecado também cativa! É mais atraente as pessoas tentarem adivinhar o que se esconde. O proibido... Ilude, mas perdura incessante no nosso íntimo e desperta calorosamente os nossos sentidos...

Há uma luta no homem de princípios, para fugir às tentações. Pois nem tudo que reluz é ouro!

Apesar do meu anfitrião dizer que a Terra é um colossal manicómio, eu quero-me lá! Em terra de lobos uiva como eles!

Eu sei que os homens se matam uns aos outros como bárbaros cruéis! Mas há excepções. O Gandi governou uma das maiores nações do mundo e foi um santo, semeando o bem e a paz. Era amado na sua nação como nas outras!

Mais uma afirmação do meu anfitrião que sempre me acompanhava. A Mãe de Deus já vos apareceu em corpo, natural, por piedade, por compaixão de vós. Em França, em Balugães e em Fátima. E como Mãe Celestial ama-vos como filhos.

(Continua)

Automedicação: responsabilidade colectiva

Nas últimas semanas foi tornado público que alguns medicamentos antigripais, contendo fenilpropanolamina, poderiam trazer riscos para a saúde pública.

Logo os mais cépticos em relação à automedicação vieram a terreno contestar a possibilidade do cidadão comum se automedicar para solucionar problemas simples. Nada mais errado. Pelo contrário. A detecção dos problemas associados à utilização da fenilpropanolamina, e o conseqüente fluxo de informação que avisou os profissionais de saúde envolvidos e o público em geral, é um sinal claramente positivo de que os sistemas de farmacovigilância funcionam de facto, mesmo que, em Portugal se estejam a dar os primeiros passos.

Não podemos ficar alheios ao facto de actualmente a informação fluir a uma velocidade espantosa, pelo que as preocupações para a Saúde Pública num qualquer país da União Europeia são de imediato conhecidas em Portugal, permitindo às autoridades uma actuação atempada.

O que este caso atesta é a crescente consciência da população portuguesa para o valor intrínseco do medicamento, não o banalizando, mas compreendendo a necessidade de o utilizar correctamente, recorrendo ao médico quando as situações o justificam e à farmácia nas afecções de menor gravidade, pelas quais todos já passámos várias vezes.

Importa reforçar o espírito crítico do utilizador, melhorando a sua informação, e aumentando as suas exigências e expectativas junto do farmacêutico, em vez de querer esconder a cabeça na areia, fingindo proteger a Saúde Pública por via da manutenção da ignorância.

A melhoria da capacidade individual para destrinçar as situações que podem ser resolvidas sem entupir centros de saúde e hospitais é uma questão de responsabilidade, quer do cidadão, quer dos profissionais de saúde, quer do Estado.

Dr. Miguel Cachadinha
In Medicina & Saúde

ESPOSENDE RÁDIO

93.2 FM

sintonia todo o dia

as freguesias



Gimnodesportivo vai ser construído em Vila Chã

A Câmara Municipal e a Junta de Freguesia de Vila Chã assinaram no passado dia 18 de Fevereiro, na sede da referida Junta, um contrato-programa de desenvolvimento desportivo.

O objectivo fundamental é a construção de um pavilhão gimnodesportivo, cujo projecto foi financiado pela Junta de Freguesia.

A localização do pavilhão também está definida e o terreno indispensável tinha sido adquirido pela Câmara no ano transacto.

De acordo com o referido contrato-programa a Câmara Municipal obriga-se à cedência do terreno e a participar a construção do equipamento com a verba global de 37 500 contos, a transferir nos próximos dois anos.

No corrente ano o Município compromete-se a entre-



gar 25 000 contos. Entretanto a contribuição da freguesia para a construção do gimnodesportivo rondará os 12 500 contos, segundo nos garantiu António Carlos, presidente da Junta.

Em contrapartida, nos termos do referido contrato, a Junta de Freguesia assume a construção do pavilhão, a executar no prazo de um ano, e responsabiliza-se pela futura gestão e conservação.

O pavilhão gimnodesportivo de Vila Chã, de acordo com as condições do mesmo contrato-programa servirá o desenvolvimento desportivo não só da freguesia, mas de todo o concelho.

Rio Tinto

Problemas e carências da freguesia

A população de Rio Tinto não merece o abandono a que está votada.

O caso dos pontões continua na mesma. Quem são os responsáveis pela situação criada e pelos transtornos que prejudicam as pessoas?

As entidades públicas, representativas do Estado, existem para resolver os problemas dos cidadãos e para satisfazer as suas necessidades básicas.

Alguém quer saber dessas obrigações? Se fosse ao contrário o assunto já estava resolvido, nem que para tal fosse necessário usar a força de intervenção ou utilizar a justiça, que também não anda muito bem, mas que funciona sempre contra o mais desprotegido.

Mas a freguesia tem outros problemas como os caminhos que se encontram em péssimo estado de conservação. Alguns deles intransitáveis.

E como uma desgraça nunca vem só, também o Rancho das Lavradeiras tem os dias contados.

Ao que parece não há vontade para prosseguir uma actividade, para manter uma tradição.

Não será por causa da indumentária, porque existe; nem pelos instrumentos, tão pouco por falta de dinheiro.

A salvaguarda dos interesses colectivos, passa naturalmente pelo empenho de cada um nas actividades caracterizadoras de uma comunidade.

Fonte Boa

Continua o impasse na Fabriqueira

Conforme noticiámos na nossa edição do passado dia 1 de Fevereiro, os cinco elementos que constituíam o Conselho Económico da paróquia, demitiram-se.

As razões foram apresentadas então no Conselho Pastoral e a solução para o problema passava naturalmente pela nomeação de um novo Conselho.

Com esse objectivo realizou-se uma reunião no passado dia 25. Efectuada a votação verificou-se que os cinco elementos demissionários foram reeleitos para o Conselho Económico, mantendo-se contudo renitentes na sua posição, não aceitando as funções para que tinham novamente sido eleitos.

Face ao impasse o pro-

blema será naturalmente tratado pelo Prior de Fão, Pe. Vilar, junto do Prelado da Diocese e veiculado na visita pastoral que se aproxima.

FALECIMENTO

Nesta freguesia faleceu recentemente a nossa conterrânea Carolina Real da Venda, com 59 anos de idade

ves...breves...breves...breves...breves...breves...breves...

● No próximo domingo, dia 4 de Março, será inaugurada a sede da Junta de Freguesia de Curvos, que contará com a presença do Bispo Auxiliar de Braga D. Antonino Dias.

● O Dr. Manuel Lima Saleiro de Abreu, natural de Mar, concluiu recentemente,

com elevada classificação, a especialidade de Ginecologia/Obstetrícia, com a prestação de provas finais no Hospital de Santa Luzia, onde fez o percurso da especialidade.

● Encontra-se patente ao público, até ao próximo dia 18 de Março, na Sala dos Azulejos do Museu Muni-

pal a exposição "Mãos do Mar", uma selecção de obras do miniaturista naval, prof. Viriato Joaquim Ferreira.

● O grupo das Janeiras, da freguesia de Gemeses manifestou publicamente o seu agradecimento pela forma simpática e acolhedora com que foi recebido.

Belinho

Parque de compostagem para resíduos hortícolas



De acordo com o protocolo assinado, no passado dia 20 de Fevereiro, entre a Câmara Municipal, a Junta de Freguesia de Belinho e a

Cooperativa Agrícola de Esposende, vai implantar-se, nas instalações do Centro Hortícola de Belinho, um Parque de Compostagem pa-

ra resíduos sólidos hortícolas, cujo composto será cedido gratuitamente aos agricultores utentes do Parque.

O projecto já está em marcha, tendo a Junta de Freguesia procedido à limpeza de toda a zona envolvente do Centro Hortícola.

A cerimónia de assinatura contou com a presença de vários agricultores do concelho, para além das entidades intervenientes.

No final a direcção da Cooperativa ofereceu um lanche a todos os presentes.

Associação Humanitária dos Dadores de Sangue de Esposende

RECOLHAS DE SANGUE

A Associação Humanitária dos Dadores de Sangue do Concelho de Esposende, efectua duas recolhas de sangue, nos próximos dias 4 e 11 de Março, respectivamente, no Centro Social de Mar e no Centro Paroquial de Perelhal (Barcelos), como habitualmente, das 09.00 às 12.30 horas.



ALBINO REGADA

Construções, L.da

COMPRA E VENDA DE PROPRIEDADES

Apartamentos • Lojas • Lotes • Escritórios • Terrenos

Rua Comércio da Póvoa, 18 - Telefone 252616770 - 4490 PÓVOA DE VARZIM
Escrit.: APÚLIA - Telefone 253983972 - Telemóvel 96 4030441

(Do «Jornal de Esposende», N.º 447, de 1-3-2001)

CARTÓRIO NOTARIAL DE ESPOSENDE

NOTÁRIO – Licenciado – ANTÓNIO GONÇALVES DE SOUSA

CERTIFICO narrativamente para efeitos de publicação que a folhas 60 e seguintes do livro de escrituras diversas n.º 136-E, deste Cartório, foi exarada uma escritura de justificação notarial, com a data de, 23 de Fevereiro de dois mil e um, na qual:

ANTÓNIO MACHADO DA TORRE, casado, natural da freguesia de Apúlia deste concelho, e nela residente no lugar da Igreja, que outorga na qualidade de procurador de:

FRANKLIM MOREIRA GOMES TOMÉ e mulher MARIA IDALINA CORREIA DOS SANTOS TOMÉ, casados sob o regime da comunhão geral, naturais da freguesia de Apúlia deste concelho, e residentes no Canadá.

DECLAROU:

Que os seus representados são donos e legítimos possuidores, com exclusão de outrém, de um prédio rústico, composto por terreno de horta, no sítio da Agra de Baixo, freguesia de Apúlia, deste concelho, com a área de novecentos e oitenta metros quadrados, a confrontar do norte com Cândido José de Carvalho, do sul e nascente com Maria de Sá Vilas Boas, e do poente com Mariana Vieira Tomé, não descrito na Conservatória do Registo Predial deste concelho, inscrito na matriz predial respectiva em nome do justificante marido sob o artigo 900 (antigo 2112), com o valor patrimonial de 44.845\$00 e o atribuído de UM MILHÃO DE ESCUDOS.

Que os seus representados não possuem título formal que lhes permita registar na competente Conservatória o identificado prédio, mas que, no entanto, entraram na posse do mesmo, há mais de vinte anos, através de partilha meramente verbal feita por óbito de Manuel Gomes Tomé e mulher Alexandrina Moreira Gonçalves Real, residentes que foram no lugar de Criad, daquela freguesia de Apúlia, por volta do ano de mil novecentos e oitenta.

Que os seus representados sempre estiveram e se têm mantido na posse e fruição daquele prédio, há mais de vinte anos, cultivando-o, colhendo os seus frutos, pagando impostos e administrando-o com ânimo de quem exercita direito próprio, fazendo-o de boa fé, por ignorarem lesar direito alheio, pacificamente, porque sem violência, contínua e publicamente, com conhecimento de toda a gente, sem interrupção ou oposição de quem quer que seja.

Que, dadas as enunciadas características de tal posse, os seus representados adquiriram o identificado prédio por USUCAPIÃO, não dispondo todavia, dado o modo de aquisição, de documento ou título formal que lhe facilite a prova do seu direito, base do registo que pretende fazer a seu favor.

E, para suprir a falta de título, em nome dos seus representados presta estas declarações para efeitos de primeira inscrição no Registo Predial.

Está conforme o original, na parte transcrita e na certificada.

Cartório Notarial de Esposende, 23 de Fevereiro de dois mil e um.

A Ajudante,

Maria da Saúde Ferreira Velasco de Sousa

(Do «Jornal de Esposende», N.º 447, de 1-3-2001)

CARTÓRIO NOTARIAL DE ESPOSENDE

NOTÁRIO – Licenciado – ANTÓNIO GONÇALVES DE SOUSA

CERTIFICO narrativamente para efeitos de publicação que a folhas 57 e seguintes do livro de escrituras diversas n.º 136-E, deste Cartório, foi exarada uma escritura de justificação notarial, com a data de, 23 de Fevereiro de dois mil e um, na qual:

MANUEL RIBEIRO DA CRUZ, casado, natural da freguesia de Rio Tinto deste concelho, e residente no Travessa Nossa Senhora do Amparo, n.º 9, freguesia de Apúlia, deste concelho, que outorga na qualidade de procurador de:

EMÍLIO REAL GOMES TOMÉ e mulher ALZIRA LEITE DA JUSTA, casados sob o regime da comunhão geral, naturais da freguesia de Apúlia deste concelho, e residentes em S. Paulo Brasil

DECLAROU:

Que os seus representados são donos e legítimos possuidores, com exclusão de outrém, de um prédio rústico, composto por terreno de horta com videiras em ramada, no sítio da Agra de Baixo, freguesia de Apúlia, deste concelho, com a área de novecentos e oitenta metros quadrados, a confrontar do norte e poente com Cândido José de Carvalho, do sul com Maria de Sá Vilas Boas, e do poente com Mariana Vieira Tomé, não descrito na Conservatória do Registo Predial deste concelho, inscrito na matriz predial respectiva em nome do justificante marido sob o artigo 898 (antigo 2112), com o valor patrimonial de 37.940\$00 e o atribuído de UM MILHÃO DE ESCUDOS.

Que os seus representados não possuem título formal que lhes permita registar na competente Conservatória o identificado prédio, mas que, no entanto, entraram na posse do mesmo, há mais de vinte anos, através de partilha meramente verbal feita por óbito de Manuel Gomes Tomé e mulher Alexandrina Moreira Gonçalves Real, residentes que foram no lugar de Criad, daquela freguesia de Apúlia, por volta do ano de mil novecentos e oitenta.

Que os seus representados sempre estiveram e se têm mantido na posse e fruição daquele prédio, há mais de vinte anos, cultivando-o, colhendo os seus frutos, pagando impostos e administrando-o com ânimo de quem exercita direito próprio, fazendo-o de boa fé, por ignorarem lesar direito alheio, pacificamente, porque sem violência, contínua e publicamente, com conhecimento de toda a gente, sem interrupção ou oposição de quem quer que seja.

Que dadas as enunciadas características de tal posse, os seus representados adquiriram o identificado prédio por USUCAPIÃO, não dispondo todavia, dado o modo de aquisição, de documento ou título formal que lhe facilite a prova do seu direito, base do registo que pretende fazer a seu favor.

E, para suprir a falta de título, em nome dos seus representados presta estas declarações para efeitos de primeira inscrição no Registo Predial.

Está conforme o original, na parte transcrita e na certificada.

Cartório Notarial de Esposende, 23 de Fevereiro de dois mil e um.

A Ajudante,

Maria da Saúde Ferreira Velasco de Sousa

(Do «Jornal de Esposende», N.º 447, de 1-3-2001)

CARTÓRIO NOTARIAL DE ESPOSENDE

NOTÁRIO – Licenciado – ANTÓNIO GONÇALVES DE SOUSA

CERTIFICO narrativamente para efeitos de publicação que a folhas 54 e seguintes do livro de escrituras diversas n.º 136-E, deste Cartório, foi exarada uma escritura de justificação notarial, com a data de, 23 de Fevereiro de dois mil e um, na qual:

MANUEL RIBEIRO DA CRUZ, casado, natural da freguesia de Rio Tinto deste concelho, e residente na Travessa Nossa Senhora do Amparo, n.º 9, freguesia de Apúlia deste concelho, que outorga na qualidade de procurador de:

ADRIANA VIEIRA TOMÉ, solteira, maior, natural do Brasil, e residente na rua Bertolino Cunha, n.º 264 Bairro Osvaldo Cruz, na cidade de S. Caetano do Sul, S. Paulo, Brasil.

DECLAROU:

Que a sua representada é dona e legítima possuidora, com exclusão de outrém, de um prédio rústico, composto por terreno de horta, no sítio da Agra de Baixo, freguesia de Apúlia, deste concelho, com a área de novecentos e oitenta metros quadrados, a confrontar do norte com Cândido José de Carvalho, do sul com Maria de Sá Vilas Boas, do nascente com Franklim Moreira Gomes Tomé e do poente com Emília Rodrigues Tomé, não descrito na Conservatória do Registo Predial deste concelho, inscrito na matriz predial respectiva em nome da justificante sob o artigo 899 (antigo 2112), com o valor patrimonial de 44.845\$00 e o atribuído de UM MILHÃO DE ESCUDOS.

Que a sua representada não possui título formal que lhe permita registar na competente Conservatória o identificado prédio, mas que, no entanto, entrou na posse do mesmo, há mais de vinte anos, através de partilha meramente verbal feita por óbito de Manuel Gomes Tomé e mulher Alexandrina Moreira Gonçalves Real, residentes que foram no lugar de Criad, daquela freguesia de Apúlia, por volta do ano de mil novecentos e oitenta.

Que a sua representada sempre esteve e se tem mantido na posse e fruição daquele prédio, há mais de vinte anos, cultivando-o, colhendo os seus frutos, pagando impostos e administrando-o com ânimo de quem exercita direito próprio, fazendo-o de boa fé, por ignorar lesar direito alheio, pacificamente, porque sem violência, contínua e publicamente, com conhecimento de toda a gente, sem interrupção ou oposição de quem quer que seja.

Que, dadas as enunciadas características de tal posse, a sua representada adquiriu o identificado prédio por USUCAPIÃO, não dispondo todavia, dado o modo de aquisição, de documento ou título formal que lhe facilite a prova do seu direito, base do registo que pretende fazer a seu favor.

E para suprir a falta de título, em nome da sua representada presta estas declarações para efeitos de primeira inscrição no Registo Predial.

Está conforme o original, na parte transcrita e na certificada.

Cartório Notarial de Esposende, 23 de Fevereiro de dois mil e um.

A Ajudante,

Maria da Saúde Ferreira Velasco de Sousa

Atendimento
PermanenteClínica Geral
Enfermagem
Análises Clínicas
Radiologia
E.C.G.Especialidades
ClínicasAlergologia
Angiologia
Cardiologia
Cirurgia Geral
Cirurgia Plástica
Cirurgia Vasculuar
Dermatologia
Endocrinologia
Gastroenterologia
Ginecologia/Obstetrícia
Neurologia
Pneumologia
Oftalmologia
Ortopedia
Otorrinolaringologia
Urologia

A
SUA
SAÚDE
É A
NOSSA
RAZÃO
DE EXISTIR

SANTA CASA DA MISERICÓRDIA DE ESPOSENDE
Avenida Dr. Henrique Barros Lima
4740-203 ESPOSENDE
Telef. 253 965 115/253 965 119 - Teif./Fax. 253 964 265

Serviços
de
DiagnósticoAnálises Clínicas
Cistoscopia
Densitometria Óssea
Ecografia
Ecografia Ocular
E.C.G.
Endoscopia
Mamografia
Radiologia

Acordos

ARS Norte
(Região Norte)
ADMA (Marinha)
ADME (Exército)
ADMFA (Força Aérea)
ADMG (GNR)
ADSE
CGDepósitos
AXA Seguros
MAPFRE Seguros
LUSITÂNIA
SAD/PSP (PSP)**CONSULZENDE**

Consultadoria de Gestão, Lda.

APOIOS FINANCEIROS AO INVESTIMENTO

No âmbito do POE – Programa Operacional da Economia, existem actualmente duas medidas de apoio ao investimento:

▼ **SIPIE – Sistema de Incentivos às Pequenas Iniciativas Empresariais**

► Projectos de investimento de criação, expansão ou modernização de micro e pequenas empresas, de valor superior a 3.000 contos e inferior a 30.000 contos.

► Incentivos: **subsídio a fundo perdido** a uma taxa de **40%**, podendo esta ser acrescida de uma **majoração de 5%**.

▼ **SIME – Sistema de Incentivos à Modernização Empresarial**

► Projectos de investimento integrados de valor superior a 30.000 contos (no caso de PME) ou 120.000 contos (no caso de não PME).

► Incentivos: **subsídios a fundo perdido e reembolsável** (taxa base de **30%**, podendo ser acrescida de **majorações**) e ainda **prémio de realização** (conversão de parte do subsídio reembolsável, até um máximo de **60%**, em subsídio a fundo perdido).

A CONSULZENDE encontra-se à V/ disposição para a formatação do V/ projecto de investimento e, conseqüentemente, da V/ candidatura.

R. 1.º de Dezembro, 8 - 1.º F.º – 4740-226 ESPOSENDE – www.consulzende.pt
Telefs. 253 96 58 97/253 96 71 58 – Fax 253 96 71 59 – e-mail: geral@consulzende.pt



Zending Informática

CONTABILIDADE E TÉCNICAS DE APOIO EMPRESARIAL

Senhor empresário,

A recente Reforma Fiscal veio alterar significativamente o modo de tributação dos pequenos empresários, os que têm vendas inferiores a 30.000 contos por ano.

Essa alteração vai significar um forte agravamento dos impostos a pagar para a maioria dos pequenos contribuintes, caso não reformulem a sua contabilidade.

Venha ter connosco. Temos Técnicos especializados para o ajudar.

*Alberto Bermudes, Dr.
António Amaro*

Av. Valentim Ribeiro – Telef.: 253 96 28 83 – Fax: 253 96 15 82

E-mail: zendinf@teleweb.pt

(junto às Finanças)



Zending Informática

O primeiro automóvel que pensa

Sistema de Segurança Inteligente (IPS)™



Depois de o conhecer, você também não vai pensar noutra coisa.



Espomecânica

ESPOSENDE

novo ford



mondeo

outros desportos

BASQUETEBOL

Campeonato Nacional da 2.ª Divisão - Zona Norte Quinta derrota consecutiva

A jovem equipa de Basquetebol do Esposende, continua numa autêntica travessia no deserto, no Campeonato Nacional da 2.ª Divisão "B" - Zona Norte.

As derrotas sucedem-se

para a equipa esposendense, que não resiste ao maior poderio das equipas adversárias.

Na 19.ª jornada, a equipa de Esposende perdeu, em casa, com o Maia, por 98-53,

tendo descido na tabela classificativa, ao oitavo lugar, com apenas vinte e cinco pontos.

Na próxima jornada, o Esposende desloca-se ao Pavilhão do Paços de Ferreira.

ANDEBOL

As atletas femininas da equipa de Andebol da Juventude de Mar estão a marcar posição de destaque nos campeonatos regionais da Associação de Andebol do Porto.

Nos últimos jogos disputados, as meninas da Juventude de Mar saíram vitoriosas em todos os jogos.

Entretanto, sete atletas da equipa da Juventude de Mar

foram convocadas para a Seleção Regional do escalão, que vão disputar, em Alpendurada, no Porto, nos próximos dias 3 e 4 de Março, o Torneio Inter-Seleções Regionais, na categoria de juvenis femininos.

As sete atletas convocadas são:

Maria Pereira; Lúcia Pereira; Maria José Neves; Inês Vital; Carla Sá; Liliana Alves e Catarina Martins.

III Torneio Internacional de Carnaval Porrinho vence torneio

A equipa do Porrinho, de Espanha, foi a grande vencedora do 3.º Torneio Internacional de Carnaval de Andebol Feminino, que decorreu no Pavilhão de Fão, de 25 a 27 de Fevereiro.

A equipa espanhola somou por vitórias os quatro jogos disputados; no segundo lugar ficou a Seleção Portuguesa, que averbou duas vitórias e duas derrotas; e no terceiro e último lugar ficou a Seleção da Tunísia, que somou todos os jogos disputados por derrotas.

Eis os resultados e classificações do torneio:

1.ª jornada

Tunísia, 17 - Portugal, 30
Porrinho, 29 - Tunísia, 15

2.ª jornada

Portugal, 21 - Porrinho, 28
Portugal, 29 - Tunísia, 22

3.ª jornada

Tunísia, 18 - Portugal, 27
Porrinho, 27 - Portugal, 23

Classificação:

1.º - Porrinho - 12 pontos
2.º - Portugal - 6 pontos
3.º - Tunísia - 0 pontos

Encontro de iniciadas femininas

Paralelamente ao Torneio de Carnaval de Andebol Feminino, realizou-se no concelho de Esposende, o Encontro de Iniciadas Femininas em Andebol, que contou com a participação de 41 equipas, vindas de todo o Portugal e ainda da ilha da Madeira.

A grande vencedora deste encontro, e por isso campeã nacional nesta categoria, foi a equipa do Co-

légio de Gaia, que na final venceu a formação do Bartolomeu Perestrelo, da Madeira, por 15-11.

O concelho de Esposende esteve representado pela Juventude de Mar, que participou na prova com duas equipas - a equipa A e a equipa B.

A equipa A conseguiu o 19.º lugar; já a equipa B, de Mar, não foi além do 36.º lugar.

HÓQUEI EM PATINS

Campeonato Nacional da 3.ª Divisão H. C. de Fão desce ao 5.º lugar

O Hóquei Clube de Fão desceu ao quinto lugar, no Campeonato Nacional da 3.ª Divisão - Zona Norte, de Hóquei em Patins, ao perder

no Pavilhão de Fão, com o Académico do Porto por 8-2, numa partida referente à 17.ª jornada.

Este foi o segundo de-

saire da equipa fangeira, em casa, na presente época, descedo então na tabela classificativa ao quinto lugar, com 31 pontos.

ATLETISMO

A Escola Básica Integrada de Forjães esteve em particular evidência no decorrer do Corta Mato Escolar, realizado em Palmeira, (Braga), ao conseguir três triunfos colectivos (em Infantis, Iniciados e Juvenis Masculinos).

Nos Juvenis, a atleta da Escola Básica Integrada de Forjães, Carla Oliveira, conseguiu ainda um terceiro lugar, individual.

Ainda em Esposende, neste Corta Mato Escolar, esteve a

Escola E. B. 2,3 de Apúlia, que venceu colectivamente no escalão de Infantis Femininos, e viu a sua atleta Sandy Cardoso, conseguir um segundo lugar, individual, neste escalão (Infantis Femininos).

* * *

A 2.ª Meia Maratona e o 2.º Grande Prémio Cidade de Esposende, correm-se no dia 11 de Março, em Esposende.

Esta prova, aberta a todos

os interessados, inicia-se às 10,00 horas, a 2.ª Meia Maratona, e distribuirá prémios pecuniários até ao 20.º classificado, na prova masculina, e até ao décimo, em femininos.

Quanto ao 2.º Grande Prémio, destina-se aos escalões mais jovens - infantis, jovens I e jovens II. As inscrições podem ser feitas até às 18,00 horas, do dia 7 de Março, na delegação do Inatel ou na Câmara Municipal de Esposende.

(Do «Jornal de Esposende», N.º 447, de 1-3-2001)

CÂMARA MUNICIPAL DE ESPOSENDE

AVISO

DR. FERNANDO JOÃO COUTO E CEP, PRESIDENTE DA CÂMARA MUNICIPAL DE ESPOSENDE:

TORNA PÚBLICO que, nos termos e para os efeitos previstos no art.º 117.º do Código do Procedimento Administrativo, foi afixado Edital tomando público que durante o período de TRINTA DIAS, a contar da publicação do mesmo, é submetida a inquérito público a proposta de Regulamento de Resíduos Sólidos e Higiene Urbana do Município de Esposende, anexa ao referido edital, da qual faz parte integrante e que aqui se dá como transcrita, que mereceu concordância por parte da Câmara Municipal em sua reunião de 1 de Fevereiro de 2001.

Assim, em cumprimento do disposto no art.º 118.º daquele Código, se consigna que o projecto está patente, para o efeito, durante o período antes referenciado, no átrio do edifício dos Paços do Município, Departamento de Administração Geral, para e sobre ele serem formuladas, por escrito, perante o Presidente da Câmara Municipal, as observações tidas por convenientes, após o que será presente, para confirmação, ao respectivo órgão municipal competente.

Para constar e devidos efeitos se publica o presente Aviso e outros de igual teor, que vai ser afixado nos lugares públicos do costume.

E eu, (assinatura ilegível), Director do Departamento de Administração Geral, o redigi e subscrevi.

Esposende e Paços do Município, 16 de Fevereiro de 2001.

O Presidente da Câmara,

Fernando João Couto e Cep, Dr.

(Do «Jornal de Esposende», N.º 447, de 1-3-2001)

CÂMARA MUNICIPAL DE ESPOSENDE

AVISO

DR. FERNANDO JOÃO COUTO E CEP, PRESIDENTE DA CÂMARA MUNICIPAL DE ESPOSENDE:

TORNA PÚBLICO que, nos termos e para os efeitos previstos no art.º 117.º do Código do Procedimento Administrativo, foi afixado Edital tomando público que durante o período de TRINTA DIAS, a contar da publicação do mesmo, é submetida a inquérito público a proposta de regulamento para Prémio Esposende Ambiente, anexa ao referido edital, da qual faz parte integrante e que aqui se dá como transcrita, que mereceu concordância por parte da Câmara Municipal em sua reunião de 8 de Fevereiro de 2001.

Assim, em cumprimento do disposto no art.º 118.º daquele Código, se consigna que o projecto está patente, para o efeito, durante o período antes referenciado, no átrio do edifício dos Paços do Município, Departamento de Administração Geral, para e sobre ele serem formuladas, por escrito, perante o Presidente da Câmara Municipal, as observações tidas por convenientes, após o que será presente, para confirmação, ao respectivo órgão municipal competente.

Para constar e devidos efeitos se publica o presente Aviso e outros de igual teor, que vai ser afixado nos lugares públicos do costume.

E eu, (assinatura ilegível), Director do Departamento de Administração Geral, o redigi e subscrevi.

Esposende e Paços do Município, 16 de Fevereiro de 2001.

O Presidente da Câmara,

Fernando João Couto e Cep, Dr.

Tarifário - Proposta 2000

LAZER

Mensalidades

	Jovens	Adultos
Aprendizagem Geral	3 200\$00	4 000\$00
Lazer Regular	4 000\$00	5 000\$00
Lazer Regular - Família:		
Até ao 3.º elemento	2 000\$00	2 500\$00
A partir do 4.º elemento	1 500\$00	2 000\$00

Piscinas Foz do Cávado
ESPOSENDE

Simão Pedro Frutuoso

MÉDICO ESPECIALISTA - PEDIATRIA

MARCAÇÕES TODOS OS DIAS

Praça Marquês de Pombal - Ed. Marquês de Pombal - Sala 101
(Em frente aos torreões do Mercado)

Telef. 252620682 - PÓVOA DE VARZIM

João de Barros
Engenheiro

CONSTRUÇÃO CIVIL
BARRAGENS
INFRA-ESTRUTURAS INDUSTRIAIS

ENGENHARIA & ARQUITECTURA - PROJECTOS, COORDENAÇÃO E FISCALIZAÇÃO, LDA.

engenhar

R. Dr. Manuel Barros, 15-2.º • 4740-278 ESPOSENDE • Telefone 253 96 45 46 • Fax: 253967256 • e-mail:pereirabarros@mail.telepac.pt

futebol



Coordenação: Emilio Vilarinho

II Divisão B - zona Norte

Lourosa, 2
ESPOSENDE, 2

O Esposende deslocou-se, a Lourosa, com o intuito de pontuar. Com ambas as equipas a precisarem de pontos, o melhor que conseguiram foi um empate a dois golos.

Este jogo marcou a estreia de João Eusébio no comando técnico do Esposende.

A equipa do Lourosa foi a primeira a marcar e esteve durante vários minutos a vencer; mas Amândio conseguiu dar a reviravolta ao resultado, marcando dois golos e dando vantagem ao Esposende. Contudo, ao cair do pano, o Lourosa ainda teve forças para chegar à igualdade.

ESPOSENDE, 2
Paredes, 0

O Esposende regressou às vitórias, quebrando um jejum de seis jogos consecutivos sem vencer.

A equipa da foz do Cávado venceu com toda a justiça o seu adversário, o Paredes, por 2-0, naquele que foi o jogo 300 do Esposende, em jogos do Nacional da II Divisão "B" - Zona Norte.

Para a história deste jogo ficam os golos da equipa da foz do Cávado, apontados por Fernando Gomes e Slagalo, e que foram o corolário do domínio exercido pelo Esposende sobre a equipa do Paredes.

CLASSIFICAÇÃO		
Equipa	J	P
1.º Moreirense	22	50
2.º F.C. Porto B	22	43
3.º Vizela	22	41
4.º Infesta	22	37
5.º Leixões	22	36
6.º Famalicão	21	36
7.º Paredes	22	35
8.º S. João de Ver	22	33
9.º Esposende	22	29
10.º Sp. Braga B	22	29
11.º Vilanovense	22	27
12.º Canelas Gaia	22	26
13.º Trofense	22	26
14.º Fafe	22	25
15.º Ermesinde	22	21
16.º Gondomar	22	21
17.º Sandinenses	22	20
18.º Bragança	22	20
19.º Pevidém	22	18
20.º Lourosa	21	17

III Divisão - Série A

FÃO, 3
P. Salgadas, 1

Na 20.ª jornada, a equipa fagueira venceu o último classificado do campeonato, o Pedras Salgadas, por 3-1.

O Fão abriu o activo aos 5 minutos, por Pedro Lomba; mas o Pedras Salgadas reagiu bem ao golo sofrido, chegando, poucos minutos depois, à igualdade.

Após o golo sofrido, o Fão avançou no terreno, conseguindo fazer mais dois golos; o primeiro, novamente por Pedro Lomba, e o segundo por André Cunha.

A equipa fagueira continua, assim, invicta nos jogos em casa, tendo cedido apenas dois empates, caseiros, frente ao Taipas e ao Neves.

Taipas, 1
FÃO, 0

Para a 21.ª jornada, a equipa fagueira fez uma má exibição, frente ao Taipas. O Fão nunca conseguiu libertar-se do domínio da equipa da casa, que construía jogadas rápidas de contra-ataque e levava muito perigo às redes de Muchacho.

O "score" final peca por escasso, já que o Taipas teve, por diversas vezes, oportunidades flagrantes para ampliar a vantagem.

A exibição menos conseguida do Fão deve-se fundamentalmente a uma tarde desinspirada do seu médio, André Cunha, por quem passa todo o jogo atacante da equipa.

CLASSIFICAÇÃO		
Equipa	J	P
1.º Serzedelo	21	42
2.º Taipas	21	41
3.º Joane	20	38
4.º Maria da Fonte	21	38
5.º Limianos	21	37
6.º Terras do Bouro	21	33
7.º Fão	21	31
8.º Vianense	21	31
9.º Amares	21	29
10.º Vilaverdense	21	28
11.º Valenciano	21	27
12.º Montalegre	21	23
13.º Mirandês	21	23
14.º Merelinense	20	22
15.º Neves	21	21
16.º Monção	21	21
17.º Cabeceirense	21	19
18.º P. Salgadas	21	8

Regionais da A. F. Braga

No que respeita à participação dos clubes concelhios nos campeonatos distritais da Associação de Futebol de Braga, e começando pela Divisão de Honra, o Marinhãs continua na liderança do campeonato, com mais um ponto que o 2.º classificado, o Águias da Graça.

Na mesma divisão o Gandra continua a subir, ocupando o 6.º lugar.

Na 1.ª Divisão distrital o Forjães continua na senda das vitórias e é já o 3.º classificado, a seis pontos do líder Fragoso.

O Apúlia voltou às vitórias e encontra-se na terceira posição.

DIVISÃO DE HONRA			
18.ª Jornada		CLASSIFICAÇÃO	
Santa Maria, 0 - Marinhãs, 2		Equipa	J P
Gandra, 5 - Adáufe, 0		1.º Marinhãs	19 40
		2.º A. Graça	19 39
		6.º Gandra	19 31
		16.º Á. Alvelos	19 11

1.ª DIVISÃO - Série I			
17.ª Jornada		CLASSIFICAÇÃO	
Vila Chã, 1 - Cabanelas, 1		Equipa	J P
Arentim, 2 - Antas, 0		1.º Fragoso	18 39
Sequeirense, 0 - Forjães, 1		3.º Forjães	18 33
		8.º Vila Chã	18 25
		13.º Antas F.C.	18 10
		14.º Arnoso	18 6

2.ª DIVISÃO - Série I			
15.ª Jornada		CLASSIFICAÇÃO	
E. de Faro, 2 - Telhado, 0		Equipa	J P
Apúlia, 1 - Ceramistas, 0		1.º Cristelo	15 33
		3.º Apúlia	16 33
		6.º Est. de Faro	16 23
		14.º Baluganense	16 8

GAMADAS JOVENS

Nos campeonatos dos mais jovens as equipas do concelho continuam em plano de destaque.

No escalão dos Juniores, o Marinhãs comanda, a equipa do Esposende subiu um lugar e o Estrelas de Faro reparte o 11.º lugar com o Apúlia.

Nos Juvenis o Esposende mantém a liderança, logo seguido do Marinhãs.

As equipas do Gandra, Forjães e Fão ocupam modestas posições, com destaque para o Fão que tem apenas 4 pontos.

Quanto aos Iniciados, o Marinhãs persegue o líder Santa Maria, logo seguido do Apúlia, enquanto o Esposende se queda pela 8.ª posição e o Antas venceu pela 1.ª vez.

JUNIORES			
14.ª Jornada		CLASSIFICAÇÃO	
Est. Faro, 0 - Marinhãs, 4		Equipa	J P
Esposende, 2 - Santa Maria, 4		1.º Marinhãs	13 37
Ucha, 5 - Apúlia, 1		5.º Esposende	14 23
		11.º Est. de Faro	14 6
		12.º Apúlia	14 6
		13.º Necessidades	13 3

JUVENIS			
13.ª Jornada		CLASSIFICAÇÃO	
Esposende, 3 - Marinhãs, 3		Equipa	J P
Fão, 0 - Santa Maria, 1		1.º Esposende	13 35
S. Veríssimo, 2 - Gandra, 1		2.º Marinhãs	13 31
		9.º Gandra	13 12
		10.º Forjães	13 10
		12.º Fão	13 4
		13.º Fragoso	13 3

INICIADOS			
15.ª Jornada		CLASSIFICAÇÃO	
Prado, 0 - Esposende, 4		Equipa	J P
Lijó, 3 - Antas, 1		1.º Santa Maria	15 41
Águias Alvelos, 0 - Apúlia, 1		2.º Marinhãs	14 36
Santa Maria, 10 - Forjães, 1		3.º Apúlia	15 33
Marinhãs, 2 - Andorinhas, 1		7.º Esposende	15 21
		11.º Forjães	14 6
		13.º Antas	13 3



Clube de Futebol de Fão

TROFÉU REGULARIDADE

Jornal de Esposende / Esposende Rádio

ESPOSENDE: Vital, 5 pontos; Fernando Gomes, 4 pontos; Nuno Sousa, e Vale, 3 pontos cada; Slagalo, 2 pontos; Paulo Gomes, Ribas, P. Lima Pereira e José Carlos Barbosa, 1 ponto cada.

GOLOS: Nuno Sousa, 13; Amândio, Fernando Gomes e Slagalo, 3 cada; Luís Miguel, 2; José Carlos Barbosa, Rossi, Pedro Maciel e Vale, um golo cada.

FÃO: André Cunha, 6 pontos; China, Muchacho e Jó 2 pontos cada; Zito, Pedro Ribeiro e Tone Gomes, 1 ponto cada.

FUTEBOL FEMININO

A equipa do Fonte Boa continua a liderar o Campeonato Distrital de Futebol Feminino.

Na oitava jornada, as raparigas de Fonte Boa venceram, fora, o Águias de Alve-

los, por 3-0, e têm agora 21 pontos.

Na próxima jornada, o Fonte Boa desloca-se ao reduto do Sequeirense.

Natália, atleta da Juventude de Belinho, foi convocada para a Selecção Nacional de Futebol Feminino, que disputou um jogo particular com a Escócia, em Castro Verde.

A atleta estreou-se ao serviço da selecção nacional, tendo entrado a oito minutos do fim do jogo, que terminou empatado a dois golos.

A. D. E. tem novo treinador

João Eusébio é o novo treinador do Esposende, sucedendo, no cargo, a Amândio Barreiras, que recorde-se, foi convidado, pela Direcção do Esposende, a rescindir amigavelmente o contrato que tinha com o clube até final da época.

João Eusébio foi até há bem pouco tempo, o técnico do Bragança.



Espomecânica - Manutenção de Veículos, Lda.

GRUPO ESPOAUTO

“Inauguração do telefone em Espozende”

«Na passada terça-feira, Espozende viveu uma das suas horas de mais entusiasmo e satisfação. É que se inaugurava a sua ligação telefónica com Barcelos, pondo assim esta região em contacto com a rede telefónica do paiz e de igual melhoramento compartilhava assim a nossa vizinha povoação de Fão.»

Depois da inauguração da luz eléctrica outro importante melhoramento encheu de alegria a população de Espozende e, tal como sucedera com a electricidade, também a povoação de Fão.

O semanário "O Espozendense", na sua edição de 10 de Janeiro de 1931, transcreve o que a tal respeito publicou o "Correio do Minho".

As cerimónias iniciaram-se na sala das sessões da Câmara Municipal, onde se encontravam presentes o presidente da Comissão Administrativa da Junta

Geral do Distrito de Braga, o Governador Civil do distrito e comandante militar de Braga e o representante do Administrador Geral dos Correios, do Director dos Serviços Electrotécnicos e Chefe dos Serviços dos Correios, Telégrafos e Telefones do Distrito.

«Depois de lida a acta pelo chefe da Secretariá da Camara, referente á instalação da cabine.

A's 15 horas exatas o sr. Presidente da Camara inaugurou a cabine, pedindo uma ligação para o sr. Presidente da República.

Como, porém, o telefone da residencia do Chefe do Estado estivesse avariado falou com o sr. Director Geral dos Correios, agradecendo, em nome do povo de Espozende, o favor que fora concedido ao referido concelho, com a instalação do telefone.

A seguir apresentou cumprimentos ao mesmo funcionario o sr. governador civil do distrito, agradecendo-lhe o importante melhoramento e lembrando-lhe varios pedidos sobre interesses de Braga.»

As mesmas entidades deslocaram-se depois a Fão para aí inaugurarem a cabine telefónica, junto á qual estava o Prior Rev. Pe António Alves Nogueira que saudou as autoridades e agradeceu o importante melhoramento que se inaugurava.

A ligação telefónica foi feita pelo governador civil que falou com o secretário da presidência da República, pedindo-lhe para ser intérprete dos agradecimentos e cumprimentos dos povos de Espozende e Fão pelo melhoramento da instalação da rede telefónica.

Na ocasião, o presidente da Comissão Administrativa da Câmara, tenente Lauro de Barros Lima, em contacto com o titular da pasta do Co-

mércio, não se esqueceu do anseio dos esposendenses e pediu a atenção do governante para o problema de Espozende, que era e continua a ser o seu porto.

Para finalizar a festa foi servido, no salão da Assembleia Espozendense, um copo de água a todas as autoridades que estiveram presentes na inauguração do telefone no concelho.

Foram várias as pessoas que enalteceram o facto e prestaram homenagem ao tenente Lauro de Barros Lima, pelo melhoramento, tendo este considerado que o tributo pertencia a toda a Comissão Administrativa.

De referir que entidades presentes não deixaram de visitar o Hospital e o Instituto de Socorros a Náufragos.

«O sr. Governador Civil e mais convidados visitaram apoz estes actos da inauguração das cabines, o Hospital e o Instituto de Socorros a Náufragos de Espozende.»



Jovens pilotos esposendenses aceleram no Nacional de Karting



Dois jovens pilotos esposendenses iniciaram em Fevereiro a sua participação na temporada de Karting 2001.

Tiago Faria, na categoria de Juvenis, e Roberto Hipólito na Internacional A, tiveram prestações de destaque na ronda inaugural do Portugal Open, em Viana do Castelo.

O primeiro foi quarto nas duas mangas e Roberto Hipólito obteve um nono lugar na primeira corrida, melhorando depois na segunda para a sexta posição, à frente de consagrados concorrentes.

Os resultados obtidos pelos dois pilotos esposendenses prometem melhores actuações no Campeonato Nacional da especialidade.

CENSOS 2001

Os Censos 2001 (XIV Recenseamento Geral da População e IV Recenseamento Geral da Habitação) vão realizar-se no corrente mês de Março.

Esta operação consiste na contagem das pessoas residentes ou presentes em Portugal e na descrição do tipo de habitação onde moram.

A realização destas operações estatísticas só é possível através da colaboração empenhada da população.



José Jacinto Pereira Ribeiro

TALHO Nº 1 TEL.253 98 19 20 Avenida da Praia
TALHO Nº 2 TEL.253 98 19 46 R. dos Sargaceiros
4740-033 APÚLIA

Piscinas Foz do Cávado
ESPOSENDE

PUB.
**ENTRE NA ONDA
CONNOSCO**

Visite a Área Comercial

MEDITAÇÃO

Por: PIEDADE SILVA

*Quem conheceu a saudade,
o bem, o amor, a beleza,
pode morrer à vontade
porque viveu concerteza.*

Poeta popular

ponto cardeal Viagens e Turismo, Lda.

viajar é aprender com prazer

VIAGENS DE PORTUGAL

ESPOSENDE nas traseiras do tribunal
Prço D. Sebastião, 3 • Tel. 253 945 944
PORTO
Rua Oliveira Monteiro, 175 • Tel. 22 609 66 00/3
E-MAIL: pontoscardal@esocarta.pt



Carnaval

“Zé Maria” e outras fantasias

O Infantário da Misericórdia apresentou como cartaz do seu desfile carnavalesco, o tradicional cuidado nas fantasias apresentadas. E no início do desfile de sábado gordo, lá estava o “Zé Maria”, a sair da casa do Big Brother (1). Mas também houve Carnaval no dia anterior, com a “invasão” de milhares de crianças dos estabelecimentos de ensino do concelho com trajes alusivos ao ambiente (4). No domingo, a exemplo de anos anteriores, realizou-se mais uma edição “desorganizada” do Carnaval de Rio de Moinhos (2), cujo desfile percorreu as ruas do lugar, em direcção ao adro da Senhora das Neves. No mesmo dia, a população de Belinho também festejou, à sua maneira, o seu carnaval (3).



Assembleia Municipal dá luz verde à Câmara Municipal

Unanimidade "futebolística" viabiliza complexos desportivos

A Câmara Municipal vai construir dois complexos desportivos, um deles em Marinhãs e outro em Fão.

Para o efeito obteve aprovação dos contratos-programa de desenvolvimento desportivo, presentes na última sessão da Assembleia Municipal, realizada no passado dia 22 de Fevereiro.

As propostas do Executivo mereceram a unanimidade dos elementos presentes, comentando-se no final da votação a justificação da força do "futebol".

Os projectos dos novos estádios a construir em Marinhãs, Fão e, também, Esposende, tinham sido apresentados pelo presidente da Câ-

mara, no dia anterior quando da reunião com Gilberto Madail, presidente da Federação e do Euro 2004, conforme nota divulgada pelo gabinete de relações públicas da edilidade esposendense.

A construção dos dois novos complexos custarão, no mínimo cerca de meio milhão de contos, considerando

o valor de 250 mil contos, atribuído aos terrenos dos actuais campos de futebol, quer do Futebol Clube de Fão quer ao Futebol Clube de Marinhãs.

João Cepa afirmaria que o valor dos terrenos em causa será totalmente investido nas zonas desportivas a construir.

Garantiu também que não

serão os clubes a suportar eventuais encargos com a contratação de empréstimos para execução das obras, pois os terrenos só podem ser alienados, depois dos novos estádios estarem concluídos.

A intervenção política, no período de antes da ordem do dia, por parte do PS, que teceu críticas à gestão camará-

ria do PSD, afirmando, inclusive que "os munícipes deste concelho começam a sentir-se estranhos na sua própria terra, não se revendo na Câmara que têm", contrariou o consenso gerado quanto aos restantes assuntos.

E a razão da "unanimidade" esteve no futebol que arrasta multidões.

(Do «Jornal de Esposende», N.º 447, de 1-3-2001)

CARTÓRIO NOTARIAL DE ESPOSENDE

NOTÁRIO - Licenciado - ANTÓNIO GONÇALVES DE SOUSA

CERTIFICO narrativamente para efeitos de publicação que a folhas 2 e seguintes do livro de escrituras diversas n.º 136-E, deste Cartório, foi exarada uma escritura de justificação notarial, com a data de, 20 de Fevereiro de dois mil e um, na qual:

MANUEL FERNANDES TORRES e mulher ROSÁLIA FERNANDES FRADIQUE DO MONTE, casados sob o regime da comunhão geral, naturais da freguesia de Apúlia deste concelho, e nela residentes na Avenida da Praia, n.º 123.

DECLARARAM:

Que são donos e legítimos possuidores, com exclusão de outrem, de um prédio rústico, composto por terreno de horta com videiras em ramada, no sítio de Domato, freguesia de Apúlia, deste concelho, com a área de dois mil e seiscientos metros quadrados, a confrontar do norte com Manuel Tarrío, do sul com José Carreira, do nascente com Joaquim Alves Alegre e do poente com estrada, não descrito na Conservatória do Registo Predial deste concelho, inscrito na matriz em nome do justificante marido sob o artigo 1052 (antigo 1508), com o valor patrimonial de 73.445\$00 e o atribuído de TREZENTOS MIL ESCUDOS.

Que, não possuem título formal que lhes permita registar na competente Conservatória o identificado prédio, mas que no entanto, entraram na posse do mesmo, há mais de vinte anos, através de partilha meramente verbal feita por óbito de Manuel António do Monte e mulher Emília Fernandes Fradique Ribeiro, residentes que foram naquela Avenida da Praia, da dita freguesia de Apúlia, por volta do ano de mil novecentos e setenta e nove.

Que, sempre estiveram e se têm mantido na posse e fruição daquele prédio, há mais de vinte anos, cultivando-o, colhendo os seus frutos, pagando impostos e administrando-o com ânimo de quem exerce direito próprio, fazendo-o de boa fé, por ignorarem lesar direito alheio, pacificamente, porque sem violência, contínua e publicamente, com conhecimento de toda a gente, sem interrupção ou oposição de quem quer que seja.

Que, dadas as enunciadas características de tal posse, adquiriram o identificado prédio por USUCAPIÃO, não dispondo todavia, dado o modo de aquisição, de documento ou título formal que lhes facilite a prova do seu direito, base do registo que pretendem fazer a seu favor.

E, para suprir a falta de título, prestam estas declarações para efeitos de primeira inscrição no Registo Predial.

Está conforme o original, na parte transcrita e na certificada.

Cartório Notarial de Esposende, 20 de Fevereiro de dois mil e um.

A Ajudante,
Maria da Saúde Ferreira Velasco de Sousa

(Do «Jornal de Esposende», N.º 447, de 1-3-2001)

TRIBUNAL JUDICIAL DE ESPOSENDE ANÚNCIO

2.ª Publicação

A DOUTORA PAULA ALEXANDRA DA SILVA CARDOSO, Juíza de Direito do 2.º Juízo do Tribunal Judicial de Esposende:

FAZ SABER, que no dia 23 de MARÇO de 2001, pelas 14.30 horas, neste Tribunal, se procederá à VENDA MEDIANTE PROPOSTA EM CARTA FECHADA, que serão aceites as que apresentarem montante superior ao valor base abaixo indicado dos imóveis, penhorados nos autos de Carta Precatória n.º 190/00, extraída dos autos de Execução Ordinária n.º 287/98, vinda do 2.º Juízo Cível do Tribunal Judicial da Comarca de Braga, em que é Exequente: Banco B. P. I., S. A. e Executados: DOMINGOS GUIMARÃES MARQUES E BRANCA FRAGOSO DOS REIS MARQUES, residentes na Av.º Gen. Norton de Matos, n.º 21, 4.º D.º, Braga.

A VENDER

Fracção autónoma "BP" correspondente à habitação n.º 61, 4.º andar, lado nascente, com arrecadação n.º 61, no Sítio da Bonança, Ofir, Fão, Esposende - VALOR BASE 18.000.000\$00, e Fracção autónoma "BU" correspondente a uma garagem na cave nascente, a quinta do norte, do prédio da Bonança, Ofir, Fão, Esposende - VALOR BASE 2.000.000\$00, dos quais é depositário o Sr. Rogério F. Fernandes, residente na Rua Central Arcos, n.º 1467, Maia, o qual nos termos do art.º 891.º do C. P. Civil é obrigado a mostrar os bens a praecear a quem os pretenda examinar durante o prazo dos editais e anúncio.

Esposende, 1 de Fevereiro de 2001.

A Juiz de Direito,
Paula Alexandra da Silva Cardoso

A Escrivã Auxiliar
Maria da Conceição Matos Vieira Garrido

(Do «Jornal de Esposende», N.º 447, de 1-3-2001)

Gabinete do Secretário
de Estado das Pescas



Ministério da
Agricultura,
do Desenvolvimento
Rural e das Pescas

PESCA DA LAMPREIA

A Secretaria de Estado das Pescas e a Direcção Geral de Pescas e Agricultura, na sequência da Portaria n.º 11/2001, de 9 de Janeiro, tornam público que foram emitidas licenças de pesca provisória individuais para a utilização do galheiro no Rio Cávado aos seguintes marítimos:

Adão Manuel do Monte Ferreira
Albertino F. Rebelo Machado
Alberto de Barros Paquete
Alfredo Jorge Vila Chã de Barros
Alfredo Lima de Barros
Alfredo Vilela Vilas Boas
Álvaro de Sá Barros
André Alexandre Eiras Cardoso
António dos Anjos Mendanha
António Azevedo Loureiro
António Brandão Ferreira
António Ilídio da Quinta Dias
António João Neto Loureiro
António José G. Silva Gonçalves
António Lima Nunes Novo
António Pinto de Jesus Nibra
António Silva Gonçalves
António Silva Guimarães
António de Sousa
António Rogério Lemos Afonso
Armindo Joaquim Rosário
Armindo Torres Ribeiro
Artur Agostinho da Silva Ribeiro
Artur Hipólito da Silva
Artur José M. Silva Hipólito
Augusto Hipólito da Silva
Augusto Loureiro Eiras
Augusto Vilela Vilas Boas
Carlos Alberto G. Silva Gonçalves
Carlos Azevedo Loureiro
Carlos José Reis Laqueia
David Alfredo Costa Loureiro
David Luís Loureiro Eiras
Dimas Manuel Barros Neto
Dimas de Sousa Alves Miquelino
Emílio Lima Miquelino
Eugénio Manuel Oliveira Paquete
Fernando Hipólito da Silva
Fernando Jesus Capitão Ribeiro
Fernando Pereira Miranda
Francisco Jorge da Cruz Eiras
Francisco José Loureiro Eiras
Francisco Manuel Pinto Loureiro

Hercílio Alfredo F. Portela
Hilário Gonçalves Pereira
João de Brito Viana Eiras
João Carlos Barros Marques
João de Lemos
João Luís Reis Barreira
João Manuel da Costa Barros
João Manuel Guimarães S. Gonçalves
João Manuel Lima Miquelino
João Neto Ferreira Silva
José Alfredo Lima Barros
José António Barros Silva Pinto
José António da Cruz Nibra
José de Barros de Sousa
José Manuel de Barros Marques
José Manuel de Lima Nibra
José Manuel Sousa Graça
José Paulo Neto Loureiro
José Saraiva Oliveira
José Sérgio Ferreira Mendanha
José Tomás Neto Ferreira da Silva
Júlio Paulo Torres Marques
Lázaro de Barros Paquete
Manuel Azevedo Loureiro
Manuel Carlos Correia M. Ribeiro
Manuel Coutinho de Sá
Manuel Eiras Afonso
Manuel Ferreira Rebelo Machado
Manuel Maria Lemos Afonso
Manuel Miranda Ferreira
Manuel Nibra Nunes Novo
Manuel Passos Santos Ferreira
Manuel Torres Ribeiro
Manuel Viana Eiras
Noé Alves Miquelino Guimarães
Paulo Augusto G. Silva Gonçalves
Paulo Fernando Pais Correia
Paulo de Lima Barros
Paulo Miguel Lima Nibra
Pedro Miguel Boaventura Barros
Rui Firmino F. Curto
Sebastião Vareiro Marques

Proteger hoje para pescar amanhã!

Secretaria de Estado das Pescas (Lisboa - Tel. 213039000 / Fax 213018293)
Direcção Geral de Pescas e Aquicultura (Matosinhos - Tel. 229381171 / Fax 229381070)