

1 DE DEZEMBRO DE 2000

ANO XXIII - N.º 441
QUINZENÁRIO
FUNDADO EM 1978
PREÇO: 100\$00; € 0,50

DIRECTOR:
AMÉRICO PEREIRA MARTINS
DIRECTOR-ADJUNTO:
ALEXANDRE SILVA DA COSTA
Rua 1.º de Dezembro, 4 - 1.º Esq.
Telef. 253 963 698
4740-226 ESPOSENDE

PORTE  PAGO
AVENÇADO

JORNAL DE ESPOSENDE



quinzenário informativo e regionalista



Colossal
HIPERMERCADO
Colossalmente mais Barato.
Confere!

AVENIDA VALENTIM RIBEIRO
Tel. 053 - 96 92 30/2/3 - Fax 053 - 96 92 39
4740 ESPOSENDE

Servimos à medida do seu conforto



ALBINO NOVAIS DA VENDA & F.ªS, L.D.A

MOBILIÁRIO
ELECTRODOMÉSTICOS



RUA STA. MARIA DOS ANJOS - EDIF. FONTE DA MATRIZ - 1.º ANDAR - ESCRIT. 1
APARTADO 43
TEL. / (053) 966398 - 4740 ESPOSENDE



LIC. 714-AM

**Apartamentos, Vivendas, Lojas,
Quintas, Quintinhas, Lotes,
Terrenos.**

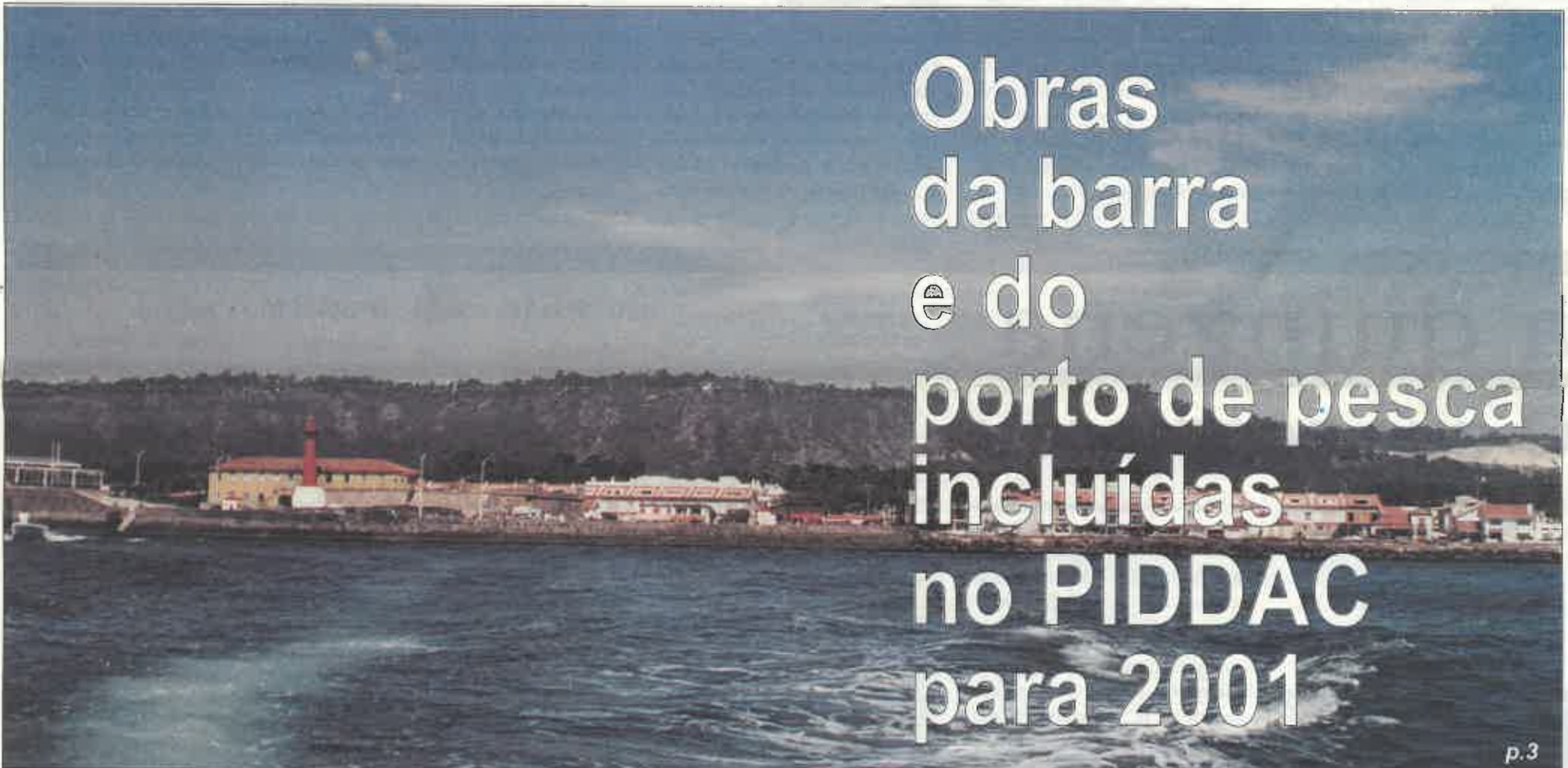

Obras da barra e do porto de pesca incluídas no PIDDAC para 2001

p.3

FREGUESIAS

Misericórdia de Fão tem 400 anos



p. 5

CIDADE

Secundária vai ter nova entrada

Apesar do mau tempo que tem prejudicado o andamento do arranjo da nova entrada da Escola Secundária Henrique Medina, tudo leva a crer que o parque de estacionamento trará por arrastamento um jardim novo do lado esquerdo (sul).

p.3

SOCIEDADE

Jaju inaugura hipermercado



p. 7



o gabinete design/communicaçao visual
www.gabinetedesign.com

Edifício Royal Center
Rua 1.º de Dezembro, 41 - 5.º/5
4740 - 226 Esposende
Telefone 253 967 260/1 Fax 253 967 262
E-mail: bcorreia@gabinetedesign.com



Aqui há qualidade de vida...

Um empreendimento:

Rua 1º de Dezembro, 25/31 - apartado 17 - Esposende
Tel. 053 - 962238 Fax 053 - 963618



Losa Capitão
Investimentos Imobiliários, Lda.

destaque

No Dia Internacional do Bombeiro

Bombeiros de Esposende condecorados pela Liga

Realizou-se no passado dia 19 de Novembro, na cidade da Gurada, o Dia Internacional do Bombeiro, cerimónia em que estiveram representados os Bombeiros Voluntários de Esposende e no decurso da qual alguns dos seus elementos foram condecorados pela Liga dos Bombeiros Portugueses.

Assim o 1.º comandante da corporação Prof. Juvenal da Silva Almeida Campos, o sub-chefe Carlos Alberto Miranda Alves e os bombeiros, de 1.ª classe, Paulo Alexandre Ribeiro dos Santos, e de 3.ª classe, Júlio Eduardo Pereira de Melo e Pedro Miguel Barbosa e Silva, foram agraciados com a medalha de coragem e abnegação, grau cobre.

Os quatro primeiros pela sua participação na missão humanitária Timor, durante o ano transacto e o



quinto elemento pela sua participação na missão de Apoio às vítimas das cheias, em Moçambique.

A confirmar a vitalidade do corpo activo da Associação dos Bombeiros Voluntário de Esposende re-fira-se, a propósito, que o mesmo

passa a dispôr, a partir do passado dia 24 de Novembro de mais um formador do curso de nadador-salvador, num total de três, sendo o único corpo de bombeiros no distrito com mais de um instrutor nesta área.



Américo Martins

Danças de Salão

Cerca de quarenta alunos dos oito aos cinquenta anos, divididos em duas turmas, iniciaram no dia 25 de Setembro o curso de «Danças de Salão» no Hotel Suave Mar, nesta cidade ministrado pelos professores e dançarinos, Paulo Torres e Manuela Oliveira, todas as segundas-feiras das 19.30 às 21.30 e das 22 às 24 horas.

O curso de que se conhece o início e com dificuldade se imagina o fim, não fora a infinidade de ritmos e linguagens musicais e a necessidade de ir cada vez mais longe, está dividido em conjuntos de dez aulas de duas horas, que formam um nível, para preparar os dançantes nas dez modalidades internacionalmente reconhecidas: 5 clássicas – Valsa Inglesa, Vienense, Slow Fox, Tango e Quikstep; e 5 latinas – Chá, chá, chá, Rumba, Passo Doble, Samba e Jive.

Remédio para o «Stress» do dia a dia, para o descanso psicológico, fonte de convívios, de crescimento social, vasto mundo de cultura, respeito por quem sabe e faz música (cada linguagem tem a sua expressão corporal...), a dança tem ganho o seu espaço na sociedade actual, ávida de exercício, inquieta com a ocupação interessante dos tempos livres, preocupada com a vida em grupo e com a vivência intensa de cada momento. Não fossem estas razões e o próprio exercício físico valeria por si só.

A correcção na aprendizagem, a presença de peritos de níveis superiores, onde, além da técnica, é visível uma nobre elegância, tornaram as aulas destas primeiras semanas momentos marcantes da vida de cada um, dória um dos iniciados.

a quinzena

O que aconteceu ...

□ No passado dia 15 de Novembro, a Ordem dos Engenheiros da Região Norte promoveu um encontro subordinado ao tema “Ligações Rodviárias Norte de Portugal/Galiza, que reuniu técnicos de ambos os países.



Na oportunidade foram apresentados os planos rodoviários da Galiza e o Plano Nacional 2000 para o norte de Portugal, com todas as ligações entre Portugal e Espanha.

□ Nas duas últimas semanas de Novembro ocorreram alguns apedrejamentos de viaturas que circulavam no IC, no sentido Porto-Viana, entre Vila Chã e o nó do Neiva, que dá acesso à freguesia de Antas, deste concelho.

Os incidentes verificaram-se durante a noite e a GNR tem vindo a reforçar o patrulhamento no local.

□ O Grupo Cultural, Desportivo e Recreativo de Gemeses, comemorou no passado dia 19 de Novembro o seu 16.º aniversário.



Para assinalar a efeméride a

direcção confraternizou com os atletas da canoagem e do futebol, bem como os pais dos mesmos.

No final foram apresentadas as despesas provenientes da participação do grupo nos diversos eventos desportivos.

□ Conforme notícia divulgada na nossa edição de 1 de Setembro, o Município de Esposende foi um dos vencedores do VI Concurso Nacional de Limpeza Pública Urbana “Cidades Limpas 1999/2000”.

A bandeira verde, símbolo de cidade limpa, assim como o respectivo diploma, foram entregues pelo ministro do Ambiente ao presidente da Câmara Municipal, que para o efeito se deslocou a Lisboa, no passado dia 24 de Novembro.

□ No Centro Comunitário de Vila Chã reuniram-se no dia 29 do corrente, cerca de 150 idosos das instituições concelhias, com valência da Terceira Idade, para participarem em mais uma “Festa em Casa”.

e o que vai acontecer ...

Presidenciais

Jorge Sampaio desloca-se ao distrito de Braga nos próximos dias 3 e 4 do corrente, em pré-campanha para as Presidenciais.

No domingo, dia 3, a comitiva estará em Esposende, onde o Presidente terá em encontro com a imprensa regional e com a população.

“Chama da Amizade”

Para assinalar o “Dia da Pessoa com Deficiência”, no próximo domingo, dia 3 do corrente, as associações concelhias transportarão a “Chama da Amizade” desde Criad (Apúlia) até Antas, entregando à população do concelho de Viana do Castelo.

Cruz Vermelha

O Núcleo da Cruz Vermelha de Marinhãs comemora no próximo dia 8 de Dezembro o 10.º aniversário da sua Unidade de Socorro.

No decurso das cerimónias terá lugar o juramento de mais uma escola de socorrismo, condecorações e simulacro de socorro.

Aniversário da ASCRA

A Associação Social, Cultural e Recreativa de Apúlia (ASCRA) leva a efeito de 11 a 17 do corrente uma semana cultural, integrada nas comemorações do seu 10.º aniversário, que termina no dia 18 do mesmo mês com a realização de um jantar comemorativo da efeméride.

Exposições

Encontra-se patente ao público na Delegação de Turismo desta cidade, a partir de amanhã, dia 2 até 15 do corrente, uma exposição de pintura da autoria de José Alberto Pereira. No mesmo local e de 8 a 23 realiza-se uma exposição-venda sobre o Natal, de Maria Cândida Ventura.

JORNAL DE ESPOSENDE

Propriedade:

Jornal de Esposende, Soc. Editora, L.da
Capital social: 1.500.000\$00 – Pessoa Colectiva n.º 502054719
Registada sob o n.º 342 na C.R.C. de Esposende
Sócios detentores de mais de 10% do capital social:
Fátima Maria Porto Soares da Silva Costa (Gerente); Teresa de Jesus Porto Soares da Silva Costa, Pedro Emanuel Porto Soares da Silva Costa e Manuel Nuno Porto Soares da Silva Costa
Registado na Secretaria-Geral Ministério da Justiça sob n.º 106125

Redacção e Administração:

Rua 1.º de Dezembro, 4, 1.º Esq.º
Apartado 32 • Telef. 253 963 698
4740-223 Esposende

E-mail: jornalesposende@portugalmail.pt

Coordenador da Redacção: M. M. da Silva Costa

Correspondentes: Manuel Alves Caseiro (Antas); Marlene Sofia Tarrío (Apúlia); Prof. José da Costa Amorim (Belinho); Manuel Ferreira Vieira (Fão); António Gonçalves Viana (Fonte Boa/Rio Tinto); Dídimo Victor H. Mesquita (Forjães); Fernando Pereira Marques (Gandra); Paulo José dos Santos Lopes (Gemeses); António Fernando Cepa (Mar).

Colaboradores: Dr. Manoel Sobral Torres; Dr. António Nogueira A. Pereira; Dr. Agostinho Pinto Teixeira; Dr. António Martins de Oliveira; Dr. João Viana Antunes; Dr. Manuel A. Penteado Neiva; Piedade Enes Silva; Altamiro Almeida Marques; João do Minho; Eng.º João Pereira de Barros; Dr. Carlos A. Brochado de Almeida; António Mário; Dr. Lauro Martins; Zé Mário; Alberto Codeço.

Repórter Fotográfico: Manuel Costa e Foto Bit

Paginação: M. M.

Impressão: Gráfica de Barroelas, Lda.
Trav. da Moagem – 4905 BARROSELAS

Assinaturas:

Anual 2.000\$00 – (Europa) 2.500\$00 – (Extra Europa) 2.800\$00 (IVA incluído)
De Amigo (mínimo) 3.000\$00

Tiragem média mensal: 3.200 ex.

(Os artigos publicados são da responsabilidade dos autores, não traduzindo necessariamente a opinião do Jornal).



a cidade



Obra da Barra do Cávado incluída no PIDDAC

O arranjo e desassoreamento da barra do Cávado e o Porto de Pesca de Esposende, foram incluídos no PIDDAC do próximo ano, em sede de especialidade da aprovação do Orçamento de Estado.

Segundo os socialistas esposendenses tal facto irá permitir o lançamento da obra e respectiva adjudicação no ano 2001, "o que não seria possível se o orçamento não tivesse sido aprovado como pretendia o PSD". Trata-se de uma notícia que causou enorme satisfação junto do meio piscatório esposendense, dado tratar-se de um anseio centenário da classe.

A importância da inclusão da obra fica ainda realçada pelo facto de ter sido a única



alteração aprovada para o distrito de Braga, no âmbito dos investimentos previstos pelo Ministério do Equipamento Social.

Através de nota distribuída aos meios de comunicação

social, a secção de Esposende do PS, ao mesmo tempo que expressa a sua satisfação, realça, neste contexto, o empenhamento da distrital de Braga do partido, dos deputados do mesmo distrito, e o bom re-

lacionamento existente, quer a nível pessoal quer institucional, que vai possibilitar a concretização do investimento público em causa e, consequentemente, "o desenvolvimento no concelho de Esposende".

Sextas-Feitas Dançantes

Realizam-se todas as primeiras Sextas Feiras de cada mês no Hotel Suave Mar, as

Noites Dançantes que traz a Esposende dançarinos e amantes da dança de todas as cida-

des vizinhas ao concelho e mesmo do Porto, Ponte do Lima e outras.

A sã curiosidade dos convidados, os olhos abertos dos iniciados, a elegância dos mais experientes e a beleza do singular espectáculo são a garantia do seu valor e da sua continuidade por longo tempo ou mesmo eternamente.

Interiorizando ritmos tão diferenciados, comunicando os mais puros sentimentos com o par através das formas mais subtis, dando largas à criatividade de movimentos, expressões, andamentos e adornos corporais, mulheres e homens vivem intensamente cada momento, cada movimento e cada expressão corporal ...

Falecimentos

Paulo José Bacelar Castilho

No passado dia 15 de Novembro faleceu na cidade do Porto, Paulo José Bacelar de Castilho, de 39 anos de idade, filho de Eng.º Reinaldo Gouveia Saraiva de Castilho, já falecido, e de D. Fernanda de Castro Bacelar de Castilho.

O falecido foi sepultado no Cemitério Municipal.

Prof.ª Maria da Silva Beirão

Faleceu no Hospital de Esposende, para onde tinha sido transferida, a Prof.ª (aposentada) D. Maria da Silva Beirão, de 89 anos de idade, natural e residente nesta cidade, viúva do Prof. Agostinho Gonçalves e sogra do nosso amigo e colaborador Dr. Agostinho Pinto Teixeira.

A extinta, que exerceu a docência do ensino primário neste concelho, esteve em câmara ardente na Igreja Matriz desta cidade, onde foram celebradas as cerimónias fúnebres, sendo sepultada no Cemitério Municipal.

Jornal de Esposende apresenta às famílias enlutadas sentidos cumprimentos de pesar.

S. B. L.

Assistência de pronto socorro
24 HORAS PERMANENTES

COMÉRCIO DE COMPONENTES AUTO, LDA.

IMPORTAÇÃO E EXPORTAÇÃO DE CARROS E MATERIAL AUTOMÓVEL

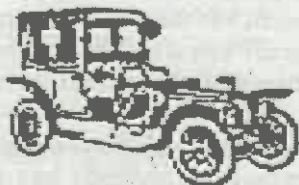

Sede: Rua Comendador Rodrigo Leite, N.º 25
Telefs.: (Resid.) 253 961 526 / 253 964 219
SECÇÃO DE PEÇAS: Telef. 253 969 300 (8 linhas)
Fax: 253 969 309 - Telemóvel 96 507 45 19 / 93 507 45 19
Lugar do Bouro - Gandra - 4740 ESPOSENDE



Maria da Silva Beirão AGRADECIMENTO

A Família vem por este meio agradecer a todas as pessoas das suas relações e amizade, que lhe manifestaram o seu pesar pelo falecimento do seu ente querido e se dignaram participar nas cerimónias fúnebres e missa do 7.º dia, ou que, de qualquer outra forma, lhe testemunharam a sua solidariedade nesta hora difícil.

Esposende, 24 de Novembro de 2000.

A FAMÍLIA

ESPOAUTO

 - COM. IND. AUTOMÓVEIS, LDA.

EXPOSIÇÃO E VENDAS - Av. Valentim Ribeiro, s/n.º - 4740-208 ESPOSENDE - Telef. 253 96 42 55 - Fax 253 96 33 13

ESCRITÓRIOS - Telefones 253969180 (oito linhas) - Fax 253969184

ASSIST. TÉCNICA - Telef. 253 969 185 - Fax 253 96 91 84 - Secção de Peças 253969188

BOURO
4740-473 GANDRA ESPOSENDE



PEUGEOT

Escola Secundária tem entrada nova

A Escola Secundária Henrique Medina de Esposende, cuja imagem foi prejudicada, ao longo de tantos anos, pela incerteza da propriedade do terreno que circunda a sua entrada nascente, irá ter entrada nova: espera-se que o empreiteiro do lado norte volte e que a Autarquia resolva dignamente o lado sul.

Diz-se que o projecto prevê um estacionamento com árvores no meio para o lado direito (norte) da entrada na Escola e um jardim para o lado esquerdo (sul), no local onde se encontram os Eucaliptos.

Porque «os peixes se comem uns aos outros», melhor «os grandes comem os pequenos», não acredito que seja possível fazer um jardim no meio daqueles gigantes eucaliptos, que comem tudo, sujam tudo e, por isso, vivem sozinhos, isolados e a pedir que sejam substituídos logo que possível!!!

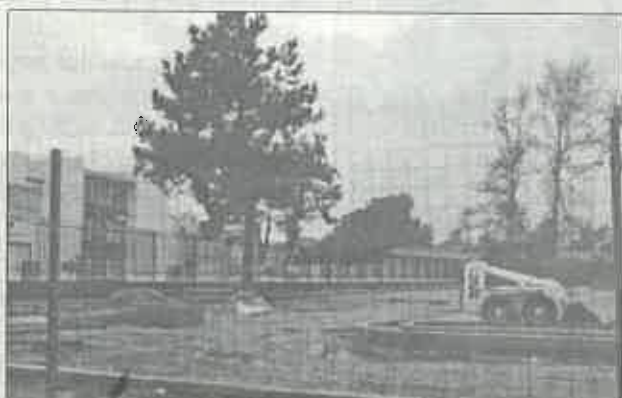

Contactado o Presidente da Câmara Municipal, confessou o seu abate brevemente com a colocação de outras árvores de algum porte e capacidade de relação social com flores e arbustos que melhorem a imagem daquela que é a maior Escola do concelho.

Porque o muro antigo do lado direito (norte) perdeu a sua razão de ser e a sua ausência até melhorava a entrada para o Aldeamento Pinhal da Foz sugerimos e cremos que, em breve, as suas pedras irão embarçar para outro lado.

As autoridades e as pessoas individuais que contactamos concordaram todas com estas alterações, lamentando, apenas, o atraso e o trabalho conforme as estações do ano.

Acreditamos que haja discordância momentânea daqueles que projectam «urbanização para os terrenos próprios e zona verde para os terrenos dos outros»!!!

Américo Martins

SAÚDE INFANTIL

A crise genital do recém nascido

Esta crónica dirige-se especialmente àqueles pais que o foram recentemente ou que o serão brevemente.

Abordarei algumas situações próprias do recém-nascido, que sendo normais, fisiológicas, ainda assustam alguns pais e intrigam muitos.

Trata-se, por exemplo, daquilo a que se chamava antigamente a crise genital do recém-nascido.

Então é assim: durante a gravidez há uma autêntica revolução nas hormonas da mãe. Parte dessas hormonas

passam para o feto e desencadeiam nele algumas alterações que se manifestam após o nascimento mas que são benignas e transitórias.

Nas meninas surge uma descarga vaginal, mucosa e esbranquiçada, que não tem significado e se deve lavar com uma gaze ou algodão húmido. Pode também aparecer uma pequena hemorragia vaginal transitória. É na realidade uma pequena menstruação provocada pela privação súbita das tais hormonas.

Costumo brincar com as mães dizendo-lhes que esta é a primeira menstruação da menina mas que a segunda só daí a muitos anos.

Outra alteração que surge nos recém-nascidos e que também resulta da acção hormonal é a tumefacção dos mamilos, que pode atingir tama-

nho considerável. Este aumento de volume pode surgir em bebés tanto de sexo feminino como masculino, sendo transitório e benigno, não requerendo tratamento.

Por vezes é expelido um líquido leitoso a que os antigos chamavam o "leite das bruxas"; chegavam mesmo a recomendar espremer os mamilos, mas, se quer bem ao seu filho, não faça isso nunca!

As mães também se preocupam muito com a integridade dos genitais dos bebés de sexo masculino.

Certo dia examinei um bebé que havia nascido no hospital e perante a normalidade do exame e a saúde exibida pelo pimpolho, comuniquei à mãe, que entretanto me observava atentamente, que estava tudo bem com o bebé. A mãe pareceu ficar satisfeita, mas logo

de seguida, sem perder o semblante, perguntou-me – e agora, Sr. Dr., quando é que o meu filho vai ser operado? Aí fiquei completamente desconcertado. Então acabei de lhe dizer que estava tudo bem e ela perguntou-me quando é que o bebé vai ser operado! Mas operado a quê? – perguntei, intrigado.

Esclarecidas as coisas, acabei por saber que esta mãe provinha de um país onde, por motivos religiosos, todos os recém-nascidos eram circuncidados à nascença.

Vem esta história a propósito da fimose. Fimose é um aperto da pele do prepúcio de maneira que fica incapaz de ser puxado de modo a expor a glande. Corrige-se com a tal operação chamada circuncisão. Mas atenção, os recém-nascidos não têm fimose. Em milhares de bebés que já exa-

minei, nunca vi nenhum com fimose que necessitasse de circuncisão. Ter o prepúcio apertado ao nascer é normal e a não ser que impeça a micção não devemos fazer nada. Espontaneamente, com o crescimento, vai permitindo progressivamente uma maior exposição da glande, devendo, isso sim, os pais incutir rigorosos hábitos de higiene genital às crianças.

Outra situação é a criptorquidia, uni ou bilateral, ou seja, o testículo não desce até ao escroto, encontrando-se na virilha ou mais acima.

Frequentemente esta situação resolve-se espontaneamente durante o primeiro ano de vida pelo que se deve apenas manter vigilância.

Só após o primeiro ano, se ainda não desceu, se deve recorrer a um centro especializado.

Outras vezes as mães notam, e bem, que um testículo está maior que outro. Provavelmente trata-se de um hidrocelo.

Estes aparecem porque o canal que une os testículos ao abdómen e que deve estar fechado ao nascimento, por vezes não está, permitindo a passagem de líquido abdominal que se acumula em torno do testículo, aumentando-lhe assim o volume.

Também não é grave, requer apenas vigilância e a maior parte das vezes desaparece espontaneamente.

Como estão a ver, a maior parte dos acontecimentos genitais do recém-nascido não têm gravidade nenhuma.

Esclareçam-se com o pediatra e não fiquem a matutar se o menino não terá "as partes" estragadas...



Simão Pedro Frutuoso
Médico Pediatra

A minha subida À Pátria dos Extraterrestres

POR DIDIMO MESQUITA

(continuação)

Já me tinha afeiçoado a ele. Eu sempre fui dotado de boa relação e fácil compreensão; registei na memória estes factos singulares, vividos nessa Pátria longínqua onde vive feliz um povo estranho e de características raras, extraordinárias.

Ali era sempre dia!

Sentia-me extasiado, absorto, nem dava fé do tempo que passava, tal era a minha descontração! Sentia a felicidade daquele povo desconhecido que ninguém teve a arte e o engenho de descobrir!

Será aí o Eden, de que alguns falam e descrevem com entusiasmo?

Que é um Paraíso, é sim senhor!

No percurso que fizemos os dois, pelo enorme pomar, passamos por vários casais a fazer amor, sem a menor cautela, pudor ou inibição!

Só que esse acto natural, era feito como fazem os animais no planeta Terra!

Não havia o mito do pecado! Não, não havia. Tudo eram impulsos da natureza, e

não entendiam isso de outra forma.

Era a coisa mais natural do ser vivo.

Era a ligação do macho e fêmea sem qualquer objecção ou empecilho!

A propagação da espécie, do género humano. Necessidade fisiológica de quem vive.

Nada ali era proibido; não havia subjectivos nem reticências, fossem elas de que grau fossem.

Era um povo livre sem preconceitos ou mitos, sem o trauma de julgar o Bem e Mal!

Era uma democracia pura, genial! Tudo em geral era de todos, e em particular, de ninguém!

Ali não havia a ligação do homem com a mulher, casando-se.

Eram todos de todos, harmoniosamente. O tempo passava e eu tinha sede... Pedi água ao meu guia.

Ele levou-me a uma árvore, que picou e logo jorrou um precioso líquido como nunca tinha bebido!

Era um tónico apetecível, inebriante...

Apercebi-me que junto à praia as mulheres, aconchegadinhas, cantavam... Era uma doce harmonia de vozes, mas que eu não entendi. Era uma canção delas. Não berravam; cantavam mesmo, indiferentes à minha observação curiosa.

Salomão levou-me junto dum árvore, tirou três frutos como avelãs e entregou-mos dizendo que estes eram os frutos da potencialidade.

Engoli-os conforme ele ordenou, e daí a três quartos de hora, eu estava desesperado com o efeito!

Chamou uma matulona loura e entregou-a sem qualquer reboço da parte dela: Acedeu!

Foi aí que eu compreendi que ele era um manda-chuva nessa pátria longínqua!

O sexo das pessoas não se notava!

Mesmo em movimento; por isso talvez a desfaçatez e o abandono total, a indiferença de todos eles... Tudo era natural.

Eu ali era um intruso, indesejável, um mostrengo disforme!

As minhas orelhas e o meu nariz eram motivo de riso para eles, embora à minha frente procurassem reprimi-lo.

Salomão sentou-se comigo nas brancas areias do Lago, e eu muito oportunista aproveitei para lhe fazer algumas perguntas, mais ou menos indiscretas: – Há mais mulheres aqui do que homens! Porquê?

– Os homens super dotados, aqueles que em crianças dão provas de talento, de capacidade e inteligência, são mandados para as nossas universidades científicas; e ali aprendem, divulgam e inventam sem nunca serem remunerados!

O que fazem é por gosto e paixão. As nossas potencialidades são enormes em todos os campos!

Em poucos minutos arrastávamos o vosso planeta, mas não o faremos, porque somos dotados de superior raciocínio e bons sentimentos.

(continua)

Palavras para quê!

Muitas e variadas notícias sobre situações vividas no nosso concelho, levam a interrogar-me sobre quais os critérios que presidem ao comportamento de alguns funcionários municipais, ou mesmo de autarcas.

Será que essas pessoas esquecem que ocupam lugares de serviço público, pagas pelo dinheiro dos contribuintes, devendo tudo fazer para lhes facilitar a vida, dentro da legislação em vigor, simplificando os procedimentos, e a todos tratando por igual?

Que Câmara é esta, que dispõe de pessoal tão atento e trabalhador, que se entretém a fiscalizar os simples munícipes, chegando ao ponto de querer embargar a reconstrução de muros, mesmo quando estes estão ainda nas fundações, mas que simultaneamente é tão desatento que não vê a construção, em plena duma primária, de um edifício com vários pisos, com a cobertura já executada, sem que para isso dispusesse de licença de construção?

Que Câmara é esta, tão rigorosa, exigente e cumpridora, que para licenciar a abertura de um poço (um simples poço, meus senhores!), exige quase um projecto de execução, com comprimentos, larguras e alturas, e sistema de bombagem (talvez uma nora...), e que permite a construção, na zona sul da cidade, de um piso a mais em vários blocos habitacionais, mediante o pagamento de uma simples multa?

Que Câmara é esta que, ao mesmo tempo que impõe arbitrariamente alinhamentos e afastamentos para construção de muros pré-existentes (i. é: que já existiam antes), permite a construção de prédios fora de qualquer alinhamento, em plena via pública, ocupando-a quase na totalidade?

É sabido que sempre defendi uma grande clareza de procedimentos, não só agora, mas, e principalmente, quando fui funcionário público. Cheguei já a defender a criação de uma espécie de provedor do município, nomeado pela assembleia municipal, que teria por missão sensibilizar as Câmaras para as injustiças e irregularidades, sempre possíveis no funcionamento de uma autarquia.

Muito gostaria que estas questões aqui afloradas sejam entendidas como um alerta aos responsáveis municipais, para que rectifiquem o percurso, e corrijam os erros cometidos.

Se não, palavras para quê?

Esposende, 24 de Novembro de 2000.

João de Barros

ESPOSENDE RÁDIO

93.2 FM

sintonia todo o dia

as freguesias



Paramiloidose conta com infraestrutura de apoio

Os doentes concelhios que sofrem de Paramiloidose dispõem a partir do passado dia 19 de Novembro de uma infraestrutura de apoio, através da sede do Núcleo de Esposende da Associação Portuguesa de Paramiloidose, então inaugurada, na freguesia de Marinhas.

Na mesma ocasião foi empossado o Conselho Técnico/Científico, cuja cerimónia ocorreu na sede da Junta de Freguesia daquela localidade e do qual fazem parte, entre outros, o director do Centro de Saúde, Dr. Francisco Melo e o vereador do pelouro da Acção Social, Dr. Jorge Cardoso.

Este conselho tem por objectivo fomentar a ligação entre o Núcleo e o Centro de Estudos de Paramiloidose, apreciar e dar parecer sobre questões de ordem técnica que lhe sejam submetidas, e

exercer funções de carácter técnico ou científico tendo em vista o desenvolvimento do Núcleo em colaboração com a Associação Portuguesa de Paramiloidose.

O acto de inauguração da sede, situada na Rua Padre Cubelo Soares, foi presidido pelo presidente da Câmara Municipal, João Cepa e contou com a presença do presidente da Associação Portuguesa de Paramiloidose e diversas individualidades, entre elas o provedor da Santa Casa da Misericórdia da Póvoa de Varzim, instituição que possui um Centro de Estudos de Apoio à doença.

A Polineuropatia Amiloídica Familiar, vulgo Paramiloidose, é uma das doenças genéticas graves que se manifesta na idade adulta do ser humano, com alguma incidência no nosso concelho.

A existência deste núcleo



no concelho de Esposende tem por objectivo informar os

doentes dos apoios que podem usufruir.

ANTAS

Acidente mortal

Toda a gente da freguesia foi surpreendida com a triste notícia do falecimento de Manuel Faria Viana, casado, industrial de fogo de artifício, de 67 anos de idade, natural e residente no Lugar de Azevedo.

O acidente ocorreu no dia 21 de Novembro, pelas 19 horas, quando o referido Sr. Viana, se dirigia de sua casa para

a igreja paroquial a fim de assistir à missa, como habitualmente o fazia.

Muito perto da igreja foi encontrado morto num estado deplorável, pois estava irreconhecível, com a cabeça e membros despedaçados.

Supõe-se que terá sido atropelado por qualquer viatura automóvel, que após o acidente se pôs em fuga, sem

prestar qualquer auxílio à vítima. Posteriormente um autocarro de passageiros passou-lhe por cima, tendo, naturalmente, despedaçado o seu corpo.

Este acidente deixou todos os habitantes de Antas completamente chocados, pois Manuel Viana era na terra, e não só, pessoa respeitada e considerada, em vir-

tude de ser uma individualidade inteiramente dedicada ao serviço da igreja e a toda a paróquia, pois fazia parte de todas as associações religiosas, ajudando o pároco em todas as actividades pastorais.

Desaparece assim uma figura grada de S. Paio de Antas.

A família enlutada apresentamos sentidas condolências.

ves...breves...breves...breves...breves...breves...breves...breves...bre

Na última sessão ordinária da Assembleia de Freguesia de Fonte Boa foi discutida a falta de numeração policial das habitações, facto que tem prejudicado grandemente a actividade dos carteiros e causado alguns inconvenientes às pessoas.

Na mesma localidade faleceu no passado dia 15 de Novembro Manuel Fernan-

des Mouquinho, com 77 anos de idade.

Na freguesia de Rio Tinto faleceu no dia 18 de Novembro D. Ludovina Cardoso Gonçalves Maltês, de 73 anos de idade.

O Posto da GNR de Esposende tem novo comandante.

Desde 21 de Novembro que o 1º Sargento António

José de Jesus dos Santos, natural da freguesia de Palmeira e residente em Curvos, ambas deste concelho, comanda o posto da GNR desta cidade.

Desde 1985 que faz parte desta força paramilitar, tendo integrado a Brigada de Trânsito, durante dez anos.

Comandou uma equipa da Brigada Anti-Crime de Braga e exercia ultimamente as funções de adjunto do Co-

mandante do Posto da GNR de Barcelos.

Na freguesia de Palmeira faleceram recentemente Manuel Gomes da Costa, de 71 anos de idade, Inácio Rodrigues Cabreira, de 73 anos de idade e Idalina Fernandes Pereira, de 84 anos de idade.

No Hospital faleceu Antónia Alves Coxa, de 74 anos de idade, natural da mesma freguesia.

FÃO

Misericórdia de Fão tem 400 anos

A Santa Casa da Misericórdia de Fão celebra, amanhã, dia 2 de Dezembro, em cerimónia comemorativa, 400 anos de existência.

Do programa divulgado pelos Corpos Sociais da Instituição prevê-se a celebração de uma missa de sufrágio pelos irmãos falecidos, na Igreja da Misericórdia, cujos altares tem vindo a ser restaurados e que será presidida por D. Carlos Pinheiro, Bispo Auxiliar de Braga, em representação do Prelado da Diocese.

Seguir-se-á depois a recepção dos convidados e a sessão solene, no decurso da qual serão entregues Diplomas de Honra e Medalhas Comemorativas dos 400 anos, a irmãos da Misericórdia.

No mesmo acto será apresentado pelo Dr. Albino Pedrosa Campos, na qualidade de presidente da comissão promotora das celebrações fangueiras, o livro "Santa Casa da Misericórdia de Fão - 4 séculos de História", da autoria de Carlos Domingues da Venda Mariz.

Da parte da tarde está previsto um lanche convívio e à noite uma sessão de Fogo de Artifício.

Para além do significado e o assinalar da efeméride estas cerimónias integram-se no âmbito mais lato das celebrações das instituições fangueiras que no decurso do corrente ano atingiram marcos significativos da sua existência, em prol do desenvolvimento de Fão e da sua acção na comunidade local.

A Santa Casa da Misericórdia, sendo a mais antiga instituição de Fão é também, por filosofia e princípios estatutários, aquela que mais tem servido e auxiliado as populações, na senda dos seus beneméritos e fundadores, ao mesmo tempo que, ao longo dos quatro séculos da sua história, tem pugnado pelo engrandecimento da terra que a viu nascer.



+

Albino Afonso Neiva

AGRADECIMENTO

Seus pais, irmãos e demais família, vêm por este meio agradecer a todas as pessoas das suas relações e amizade, que se dignaram participar nas cerimónias fúnebres e missa do 7.º dia e que de qualquer modo lhes apresentaram sentimentos de pesar, pelo falecimento do seu ente querido.

A FAMÍLIA

Associação Humanitária dos Dadores de Sangue de Esposende

RECOLHA DE SANGUE

A Associação Humanitária dos Dadores de Sangue do Concelho de Esposende, efectua duas recolhas de sangue, no próximo dia 10 de Dezembro, em Palmeira e Gemeses, no Salão Paroquial e sede da Junta de Freguesia, respectivamente, como habitualmente, das 09.00 às 12.30 horas.



ALBINO REGADA

Construções, L.da

COMPRA E VENDA DE PROPRIEDADES

Apartamentos • Lojas • Lotes • Escritórios • Terrenos

Rua Comércio da Póvoa, 18 - Telefone 252616770 - 4490 PÓVOA DE VARZIM
Escrit.: APÚLIA - Telefone 253983972 - Telemóvel 96 4030441

(Do «Jornal de Esposende», N.º 441, de 1-12-2000)

CÂMARA MUNICIPAL DE ESPOSENDE**ALVARÁ DE LICENÇA DE LOTEAMENTO****Edital**

FERNANDO JOÃO COUTO CEPEDA, DR., Presidente da Câmara Municipal de Esposende:

Faz saber que, em cumprimento do disposto no n.º 1 do art.º 330.º do Decreto-Lei n.º 448/91 de 29 de Novembro, por despacho de 25 de Outubro de 2000, foi concedido à MANUEL MARTINS SALGADO, o alvará de loteamento n.º 20/2000, para um terreno sito no lugar dos Lirios da freguesia de Fão, no concelho de Esposende, com a área de 6.400 m², omissa à matriz e registado na Conservatória do Registo Predial sob o n.º 01375/200600.

- O loteamento tem as seguintes características:

Área total do prédio	6.400 m ²
Área do prédio a lotear	976 m ²
Área comum do loteamento	5.384 m ²
Número de lotes	quatro
Numeração e área dos lotes:	
Lote 1 - 164 m ² ; Lote 2 - 164 m ² ; Lote 3 - 164 m ² ; Lote 4 - 164 m ² ;	
Número de pisos:	R/C + 1 e anexos
Área cedida para: - arruamento	360 m ²

Para constar se publica o presente edital e outros de igual teor que vai ser afixado nos Paços do Município e publicado num dos jornais mais lidos na área do Município.

Paços do Município, 23 de Novembro de 2000.

O Presidente da Câmara,
Fernando João Couto Cepeda, Dr.

Pagamento de assinaturas

Aos nossos prezados assinantes lembramos o pagamento da assinatura, alguns com vários anos de atraso, facto que poderá inviabilizar a continuidade do envio do jornal, via CTT, face às alterações que se prevêm na comparticipação do Porte Pago.

GRUPO CAIXA GERAL DE DEPÓSITOS

**VENDEM-SE
PELA MELHOR OFERTA****FRACÇÕES HABITACIONAIS**

T2 c/ ± 95 m² - Ref.º 6712 - Rua de Santo Adrião, n.ºs 45, 47 e 49, 4.º Esq., freguesia de São Lázaro, concelho de Braga.

T2 c/ ± 90 m² - Ref.º 8365 - Rua Dr. Cónego António José Ribeiro, n.ºs 4-A, 6 e 6-A, 1.º Centro, freguesia de Braga-Sé, concelho de Braga.

T3 c/ ± 100 m² - Ref.º 7758 - Rua João de Castro, n.º 8, Habitação n.º 21 no 2.º andar, freguesia de Lomar, concelho de Braga.

LOJAS - PARQUEAMENTOS - ARRECADAÇÕES**Clube de Férias Atlântico**

Lugar do Fanico, Av. Padre Sá Pereira, freguesia de Marinhãs, concelho de Esposende

Ref.º 6989

Lojas

Ainda disponíveis:

Lajas 3, 6, 7, 9, 10, 11, 12, 13, 14 e 15

Parqueamentos

Ainda disponíveis:

Parq. 32, 50, 67, 68, 81, 87, 95, 130 e 131

Arrecadações

Ainda disponíveis:

Arrec. 33, 34, 37, 38, 39, 40, 45 e 46

Os bens vendem-se no estado em que se encontram.

Enviar propostas, no conjunto ou em separado, até ao dia 5 de Dezembro de 2000, à Imocaixa, S.A., - Av. João XXI, n.º 63, 6.º piso, 1000 Lisboa; Fax n.º 21 790 57 48, mencionando claramente, o valor de oferta e as condições de pagamento (indicando também a ref.º do imóvel a que se destina).

Para mais informações, contactar pelo telefone 21 795 34 76.

A Imocaixa reserva-se o direito de não efectuar a venda.

1 de Dezembro
DIA MUNDIAL DA SIDA
MOÇAMBIQUE precisa de AJUDA
na LUTA contra a SIDA



Vamos AJUDAR 4 CENTROS
de ASSISTÊNCIA ao DOMICILIO
aos DOENTES TERMINAIS de SIDA

Vamos precisar de:

- 8.000 Lt's de Leite
- 4.000 Kg's de Carne
- 13.500 Kg's de Feijão
- 5.000 Kg's de Farinha
- 8.000 Kg's de Arroz
- 5.000 Lt's de Óleo
- Medicamentos SOS SIDA

AJUDE a VIVER e ALIMENTE uma VIDA

AJUDE-NOS a AJUDAR

MÃOS UNIDAS P. DAMIÃO - PORTUGAL

ASSOCIAÇÃO PORTUGUESA DE SOLIDARIEDADE MÃOS UNIDAS P. DAMIÃO

Rua dos Anjos nº 13 - 3º Dtº
Apartado 22865
1150-033 LISBOA
Telef./Fax. - 21 887 56 44

Com AJUDAR os DOENTES TERMINAIS de SIDA aos 4 CENTROS de ASSISTÊNCIA DOMICILIÁRIA da Diocese de Beja, precisamos de:

5.000\$00 para aquisição de Leite, Carne, Óleo e Farinha
10.000\$00 para aquisição de arroz e feijão
25.000\$00 para aquisição de arroz, feijão, Arroz e Óleo
50.000\$00 para Medicamentos SOS SIDA
500\$00 para aquisição de medicamentos para a prevenção da Aids

Assinar o cheque nominal em favor da Associação Mãos Unidas P. Damião - Portugal em: Voz Centro
Transferência Bancária por conta nº 217 312 981 - Nova Rede/BCP

Nome: _____ Telefone: _____
Morada: _____ D. Resc. _____
Cod. Postal: _____
Quero receber RECIBO para efeitos de dedução de IRS/IRC

© Bancaria nº 217 312 981 - Nova Rede/BCP

CONSULZENDE

Consultadoria de Gestão, Lda.

APOIOS FINANCEIROS AO INVESTIMENTO

No âmbito do POE - Programa Operacional da Economia, existem actualmente duas medidas de apoio ao investimento:

▼ **SIPIE - Sistema de Incentivos às Pequenas Iniciativas Empresariais**

► Projectos de investimento de criação, expansão ou modernização de micro e pequenas empresas, de valor superior a 3.000 contos e inferior a 30.000 contos.

► Incentivos: **subsídio a fundo perdido a uma taxa de 40%**, podendo esta ser acrescida de uma **majoração de 5%**.

▼ **SIME - Sistema de Incentivos à Modernização Empresarial**

► Projectos de investimento integrados de valor superior a 30.000 contos (no caso de PME) ou 120.000 contos (no caso de não PME).

► Incentivos: **subsídios a fundo perdido e reembolsável** (taxa base de **30%**, podendo ser acrescida de **majorações**) e ainda **prémio de realização** (conversão de parte do subsídio reembolsável, até um máximo de **60%**, em subsídio a fundo perdido).

A CONSULZENDE encontra-se à V/ disposição para a formatação do V/ projecto de investimento e, conseqüentemente, da V/ candidatura.

R. 1.º de Dezembro, 8 - 1.º F.º - 4740-226 ESPOSENDE - www.consulzende.pt
Telefs. 253 96 58 97/253 96 71 58 - Fax 253 96 71 59 - e-mail: geral@consulzende.pt

COLOSSAL – HIPERMERCADO

O JAJU – Clube de Compras, inaugurou no passado dia 22 de Novembro, em Esposende, o primeiro Hipermercado

Aplausos para a firma esposendense Jaime Nunes e Companhia, Limitada, que desde 1972 tem investido na sua terra, criando postos de trabalho e contribuído também para o desenvolvimento de Esposende.

No passado dia 22 de Novembro foi inaugurado solenemente o Hipermercado Colossal, situado na zona da Lagoa, a nascente da EN 13, nesta cidade, empreendimento da responsabilidade da referida empresa, cujo investimento global representa mais de um milhão e meio de contos.

No mesmo dia nasceu o Clube de Compras Jaju, um novo conceito de distribuição, o primeiro em Portugal, e que será o responsável pela gestão do Hipermercado Colossal.

Trata-se de uma superfície comercial moderna, bem equipada, que vem criar mais 95 postos de trabalho, e pretende servir melhor não só a população do concelho, mas todos aqueles que nos visitam.

Desde 1948, data em que Artur Ferreira Nunes abriu um talho na Rua 1.º de Dezembro, que a família Nunes tem apostado na sua terra natal.

Em 1972 nasce a empresa Jaime Nunes & Companhia, Limitada, constituída por quatro sócios, os irmãos Júlio Artur Garcia Nunes Jaime Lima Nunes e Maria Adelaide Garcia Nunes de Moura e sua mãe Teresa dos Santos Garcia.

O Supermercado JAJU nasce em 1978 e em 1985, com o falecimento súbito do sócio Jaime Nunes, e também gerente com seu irmão Júlio, foi nomeada para o seu lugar D. Maria José Nibra Nunes, viúva do falecido.

Apesar do infausto acontecimento os novos gerentes deram seguimento ao projecto iniciado um ano antes e o sonho tornou-se realidade com a inauguração do Colossal.

Após a bênção das novas instalações e visita, foi servido um copo de água aos muitos convidados presentes.



(Do «Jornal de Esposende», N.º 441, de 1-12-2000)

CARTÓRIO NOTARIAL DE ESPOSENDE

Notário, Licenciado – ANTÓNIO GONÇALVES DE SOUSA

CERTIFICO narrativamente para efeitos de publicação que a fls. 98 e seguintes do livro de escrituras diversas n.º 124-E deste Cartório, foi exarada uma escritura de justificação notarial com a data de, 31 de Outubro de dois mil, na qual:

ILÍDIA QUEIRÓS RIBEIRO, solteira, maior, natural da freguesia de Forjães, deste concelho, onde reside no lugar da Santa.

DECLAROU:

Que, é dona e legítima possuidora, com exclusão de outrem, de um prédio rústico composto por terreno de cultura de regadio e videiras em ramada, no sítio de Lugar, da freguesia de Forjães, deste concelho, com a área de mil cento e vinte metros quadrados, a confrontar do norte com Albino Rolo Ribeiro, do sul com António Queirós Martins, do nascente com Manuelino Gomes Cruz e do poente com caminho municipal, não descrito na Conservatória do Registo Predial deste concelho, inscrito na matriz em seu nome sob o artigo 1.415, com o valor patrimonial de 25.709\$00 e o atribuído de QUINHENTOS MIL ESCUDOS.

Que, não possui título formal que lhe permite registar na competente Conservatória o identificado prédio, mas que, no entanto, entrou na posse do mesmo, há mais de vinte anos, através de compra meramente verbal feita a António Fernandes Sampaio e mulher Antónia de Queirós Martins, residentes que foram na Rua Pirapitinguiu, n.º 97, apt.º 102, em São Paulo, Brasil, por volta do ano de mil novecentos e cinquenta e sete.

Que, sempre esteve e se tem mantido na posse e fruição do identificado prédio, há mais de vinte anos, cultivando-o, colhendo os seus frutos, pagando impostos e administrando-o com ânimo de quem exercita direito próprio, fazendo-o de boa fé, por ignorar lesar direito alheio, pacificamente, porque sem violência, contínua e publicamente, com conhecimento de toda a gente, sem interrupção ou oposição de quem quer que seja.

Que, dadas as enunciadas características de tal posse, adquiriu o identificado prédio por USUCAPIÃO, não dispondo todavia, dado o modo de aquisição, de documento ou título formal que lhe facilite a prova do seu direito, base do registo que pretende fazer a seu favor.

E, para suprir a falta de título, presta estas declarações para efeitos de primeira inscrição no Registo Predial.

Está conforme o original, na parte transcrita e na certificada.

Cartório Notarial de Esposende, 31 de Outubro de dois mil.

A Ajudante,

Maria da Saúde Ferreira Velasco de Sousa

(Do «Jornal de Esposende», N.º 441, de 1-12-2000)

**TRIBUNAL JUDICIAL DA COMARCA
DE ESPOSENDE****ANÚNCIO****2.ª Publicação**

FAZ-SE SABER que nos autos de Carta Precatória n.º 147/00, do 1.º Juízo deste Tribunal, extraída dos autos de Execução Ordinária n.º 257/97, do 1.º Juízo Cível do Tribunal Judicial da Comarca de Braga, em que é exequente Faria & Nascimento, L.da, e executado Moldurzende – Comércio e Indústria de Molduras, L.da, com sede na Rua Eng.º Custódio Vila Boas, n.º 57, Esposende, foi resolvida a venda por meio de propostas em carta fechada dos seguintes estabelecimentos comerciais:

– Estabelecimento comercial denominado “Moldurzende – Comércio e Indústria de Molduras, L.da”, sito na Rua Eng.º Custódio Vila Boas, n.º 57, Esposende, e respectivo recheio;

– Estabelecimento comercial denominado “Moldurzende – Comércio e Indústria de Molduras, L.da”, sito no lugar dos Lírios, Fão, Esposende, dos quais é depositário Paulo Manuel Eiras Torres, com domicílio profissional na Rua Eng.º Custódio Vila Boas, n.º 57, Esposende e respectivo recheio.

São convidados todos os interessados na compra destes bens a entregarem na secretaria deste tribunal as suas propostas, sendo o valor a anunciar para a referida venda igual ao dos autos de penhora.

No dia 5 de Dezembro de 2000, pelas 14.00 horas, neste mesmo Tribunal se procederá à abertura das propostas até esse momento apresentadas, podendo os proponentes assistir ao acto.

É fiel depositário destes bens o Sr. Paulo Manuel Eiras Torres com domicílio profissional na Rua Eng.º Custódio Vila Boas, n.º 57, Esposende.

Esposende, 30/10/00.

O juiz de Direito,

Fernando Jorge Coutinho de Almeida

O Funcionário,

Angelina Maria Longras Franqueira

(Do «Jornal de Esposende», N.º 441, de 1-12-2000)

CARTÓRIO NOTARIAL DE ESPOSENDE

NOTÁRIO – Licenciado – ANTÓNIO GONÇALVES DE SOUSA

CERTIFICO narrativamente para efeitos de publicação que a folhas treze e seguintes do livro de escrituras diversas n.º 126-E deste Cartório, foi exarada uma escritura de justificação notarial com a data de, 15 de Novembro de dois mil, na qual:

ANTÓNIO CATARINO DE AZEVEDO, solteiro, maior, natural da freguesia de Fonte Boa deste concelho, onde reside no lugar de Matelinho.

DECLAROU:

Que, é dono e legítimo possuidor, com exclusão de outrem, de um prédio rústico composto por cultura com videiras em ramada e fruteiras, sito no lugar do Eirado, da freguesia de Fonte Boa, deste concelho, com a área de mil e quatrocentos metros quadrados, a confrontar do norte com Gonçalo Gonçalves de Azevedo, do sul com Manuel Pereira Fernandes, do nascente com Rua da Escola e do poente com Laurinda dos Santos Barbosa, não descrito na Conservatória do Registo Predial de Esposende, inscrito na matriz em seu nome sob o artigo 2.447, com o valor patrimonial de 7863\$00, e o atribuído de DUZENTOS MIL ESCUDOS.

Que, não possui título formal que lhe permita registar na competente Conservatória o identificado prédio, mas que, no entanto, entrou na posse do mesmo, há mais de vinte anos, através de doação meramente verbal feita por Manuel Fernandes de Azevedo e mulher Rosária Gomes Catarino, residentes que foram na dita freguesia de Fonte Boa, por volta do ano de mil novecentos e setenta e dois.

Que, sempre esteve e se tem mantido na posse e fruição do identificado prédio, há mais de vinte anos, cultivando-o, colhendo os seus frutos, pagando impostos e administrando-o com ânimo de quem exercita direito próprio, fazendo-o de boa fé, por ignorar lesar direito alheio, pacificamente, porque sem violência, contínua e publicamente, com conhecimento de toda a gente, sem interrupção ou oposição de quem quer que seja.

Que, dadas as enunciadas características de tal posse, adquiriu o identificado prédio por USUCAPIÃO, não dispondo todavia, dado o modo de aquisição, de documento ou título formal que lhe facilite a prova do seu direito, base do registo que pretende fazer a seu favor.

E, para suprir a falta de título, presta estas declarações para efeitos de primeira inscrição no Registo Predial.

Está conforme o original, na parte transcrita e na certificada.

Cartório Notarial de Esposende, 15 de Novembro de dois mil.

A Ajudante,

Maria da Saúde Ferreira Velasco de Sousa

JOVEM

C/ 12.º Ano (Curso Téc. Secretariado)
pretende trabalhar em escritório ou balcão.
Possui viatura e carta de condução.

TELEM: 91 4347699



Siloia Faria
Médica Dentista

R. de S.º António, 8 • Palmeira de Faro • 4740-596 ESPOSENDE • ☎ 253 96 61 40

Reportagens de Casamentos em vídeo
com montagens VHS e fotografias.
Revelações de filmes, reproduções preto e
branco e passes rápidos

R. José Vieira, 13 - Telef. 253 964 855
4740 ESPOSENDE

ARRENDAM-SE

Salas para médicos ou/e outros profissionais
liberais, com serviço de recepção e secretariado,
no centro da cidade.

Rua Santa Maria dos Anjos

Aceitam-se reservas com possível adaptação
à actividade pretendida.

Disponível a partir de Março de 2001

Telef. 253 91 71 73

(Do «Jornal de Esposende», N.º 441, de 1-12-2000)

TRIBUNAL JUDICIAL DE ESPOSENDE**2.º Juízo****ANÚNCIO****1.ª Publicação**

FAZ SABER, que no dia 16 de Janeiro de 2001, pelas 14.30 horas, neste Tribunal, se procederá à VENDA MEDIANTE PROPOSTAS EM CARTA FECHADA, que serão aceites as que apresentarem montante igual ou superior a 70% do valor base 10.000.000\$00 – art.º 889.º n.º 2 do C.P.C. – de cada imóvel abaixo identificado, nos autos de Carta Precatória N.º 203/2000, vinda do 1.º Juízo Cível da Comarca do Porto e extraída dos autos de Execução Ordinária n.º 741/96, em que é exequente Banco BPI, SA e executado Adriano Faria Nascimento, residente na Av. Sousa Martins, Ofir, Fão, Esposende.

A VENDER

Fracção autónoma designada por letra “L”, composta por habitação do 1.º andar Esq.º centro com entrada pelo novo arruamento perpendicular à Rua Adriano Vieira, com a sacada a sul, situada na freguesia e concelho de Esposende e com a área de 80.55 m2, descrita na Conservatória do Registo Predial de Esposende sob o n.º 00145/130787-L e inscrita na matriz predial urbana na freguesia de Esposende sob o art.º 1021-L. – VALOR BASE 10.000.000\$00 do qual é depositário o Sr. Manuel Augusto Almeida Faria, residente no Lugar do Outeiro, Belinho, Esposende, o qual nos termos do Art.º 891.º do C.P.C. é obrigado a mostrar o bem a vender a quem os pretenda examinar, durante o prazo dos editais e anúncios.

Esposende, 30 de Outubro de 2000

A Juiz de Direito,

Paula Alexandra da Silva Cardoso

A Escrivã Adjunta,

Maria de Lurdes de Sousa Pires Costa

Tarifário - Proposta 2000

Piscinas Foz do Cávado

ESPOSENDE

LAZER

Aprendizagem Geral
Lazer Regular
Lazer Regular – Família:
Até ao 3.º elemento
A partir do 4.º elemento

Jovens

3 200\$00
4 000\$00

2 000\$00
1 500\$00

Mensalidades**Adultos**

4 000\$00
5 000\$00

2 500\$00
2 000\$00

João de Barros
Engenheiro

**CONSTRUÇÃO CIVIL
BARRAGENS
INFRA-ESTRUTURAS INDUSTRIAIS**

ENGENHARIA & ARQUITECTURA - PROJECTOS, COORDENAÇÃO E FISCALIZAÇÃO, LDA.



R. Dr. Manuel Barros, 15-2.º • 4740-278 ESPOSENDE • Telefone 253 96 45 46 • Fax: 253967256 • e-mail:pereirabarros@mail.telepac.pt

o desporto

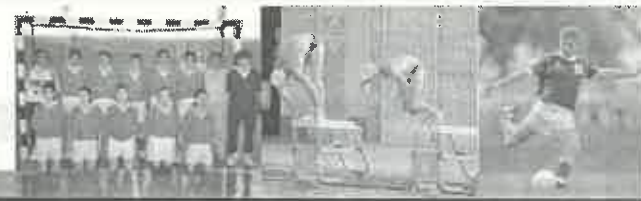
Coordenação: *Emílio Vilarinho*

FUTEBOL

II Divisão B - Zona Norte

F.C. Porto B, **1**
ESPOSENDE, **3**

ESPOSENDE, **0**
Braga B, **0**

Este jogo, disputado no campo n.º 1 do Estádio das Antas foi bastante emotivo.

O Porto B foi o primeiro a marcar, mas o Esposende nunca baixou os braços, alcançando o empate a um minuto do intervalo.

Na segunda parte a história do jogo mudou, o Esposende foi mais acutilante no ataque e passou a dominar o jogo. No último quarto de hora a equipa esposendense fez dois golos e trouxe os três pontos para Esposende.

Depois da moralizante vitória do Esposende, fora, ante o F. C. Porto B, a equipa esposendense voltou a desiludir, perante o seu público, ao consentir o quarto empate da época.

A equipa de Esposende, embora tenha pressionado o seu adversário, nunca conseguiu levar grande perigo até às redes da formação bracarense. Por sua vez o Braga B, veio a Esposende para não perder e conseguiu os seus objectivos.

CLASSIFICAÇÃO		
Equipa	J	P
1.º Vizela	11	24
2.º Moreirense	11	23
3.º F.C. Porto B	11	19
4.º Sp. Braga B	11	18
5.º Leixões	11	18
6.º Infesta	11	17
7.º Trofense	11	17
8.º Famalicão	11	17
9.º S.J. Ver	11	17
10.º Paredes	11	16
11.º Esposende	11	16
12.º Canelas	11	14
13.º Vilanovense	11	13
14.º Lourosa	11	11
15.º Bragança	11	11
16.º Sandinenses	11	11
17.º Pevidém	11	10
18.º Gondomar	11	8
19.º Ermesinde	11	7
20.º Fafe	11	6

III Divisão - Série A

FÃO, **6**
Serzedelo, **2**

Vilaverdense, **1**
FÃO, **1**

Para a 10.ª jornada, o Fão recebeu o líder do campeonato da sua série – o Serzedelo.

A equipa fagueira não se intimidou com o nome do adversário e impôs uma derrota histórica, ao vencer por um concludente seis a dois.

Ao intervalo o Fão vencia por 3-2, mas no início da segunda parte matou o jogo com dois golos de rajada e fechou a contagem a sete minutos do fim.

Após a brilhante vitória, em casa, frente ao líder Serzedelo, por 6-2, o C. F. de Fão deslocou-se ao reduto do Merelinense, para jogar com o Vilaverdense, o jogo em atraso da 5.ª jornada.

A equipa fagueira marcou por intermédio do seu guarda-redes, que ao ver adiantado o outro guarda-redes, pontapeou a bola para a frente e fez golo.

Na segunda parte, injustamente, a equipa fagueira consentiu o empate.

CLASSIFICAÇÃO		
Equipa	J	P
1.º Serzedelo	10	24
2.º M.ª da Fonte	10	21
3.º Joane	10	20
4.º Taipas	10	19
5.º T. Bouro	10	18
6.º Vianense	10	17
7.º Amares	10	16
8.º Fão	10	15
9.º Monção	10	14
10.º Valenciano	10	13
11.º Neves	10	11
12.º Limianos	10	11
13.º Mirandês	10	11
14.º Montalegre	10	10
15.º Cabeceirense	10	10
16.º Vilaverdense	10	8
17.º Merelinense	10	5
18.º P. Salgadas	10	4

KARATÉ

Informa-se o público em geral que se deu início a mais uma época desportiva e que a prática desta modalidade se realiza todas as Terças e Quintas-feiras, entre as 19 e as 20.30 horas, no Pavilhão da Escola E.B. 2,3 António Correia de Oliveira, estando também abertas inscrições para crianças e adultos de ambos os sexos. Para mais informações devem os interessados comparecer no local e horário referidos.

ANDEBOL

J. Mar com início de época espectacular

A Juventude de Mar está a realizar uma excelente época no Andebol Feminino, com todos os escalões a apresentarem assinaláveis níveis de competitividade, a realizarem boas exhibições e a conseguirem bons resultados.

Resultados:

Infantis:
Padroense, 7 – Juv. Mar, 19
Sta Joana, 17 – Juv. Mar, 24
Iniciados:
Alfêense, 9 – Juv. Mar, 16

Juvenis:

Juv. Mar, 26 – Alfêense, 21
Grijó, 5 – Juv. Mar, 31
Juv. Mar, 13 – Sta Isabel, 12
Padroense, 6 – Juv. Mar, 21
Montiagra, 8 – Juv. Mar, 18

VOLEIBOL

Dirigentes nacionais reuniram em seminário

O IV Seminário Nacional para dirigentes associativos de Voleibol, decorreu nos passados dias 24 a 26 de Novembro, na cidade de Esposende, numa acção promovida pela Federação Portuguesa de Voleibol.

O "Marketing Desportivo"; o "Gira-Vólei" e a "organização

de quadros competitivos para os escalões jovens" foram os temas da iniciativa promovida pela Federação Portuguesa de Voleibol, que cumpriu este ano a quarta edição, após os encontros realizados em Bragança, Lamego e São Miguel (Açores).

Pela cidade de Esposende passaram assim as mais altas instâncias do panorama voleibolístico nacional, tudo com o objectivo de discutir o futuro do Voleibol nacional. E nesse sentido, pode dizer-se que a modalidade saiu prestigiada de Esposende.

HÓQUEI EM PATINS

Campeonato Nacional da 3.ª Divisão

No Campeonato Nacional da 3.ª Divisão – Zona Norte, a equipa fagueira continua em maré alta. Na terceira jornada, a formação fagueira venceu, em casa, o Valença, por cinco bolas a zero.

A partida entre o Lavra e o H.C. de Fão, da 4.ª jornada deste campeonato de Hóquei em Patins foi adiada, já que o Pavilhão do Lavra estava bastante húmido, devido ao mau tempo.

Até ao momento, o H. C. de Fão realizou dois jogos no Campeonato Nacional da 3.ª Divisão, obteve outras tantas vitórias, ocupando o quarto lugar com seis pontos e menos um jogo.

Campeonato Distrital de Infantis

Entretanto, realizaram-se mais duas jornadas no Campeonato Distrital de Infantis, em Hóquei em Patins.

Na nona jornada, o H. C.

de Fão perdeu em casa com o Barcelinhos, por 7-1, e na 10.ª jornada, voltou a perder, desta feita no Pavilhão do Famalicense, por 6-3.

O H. C. de Fão ocupa o último lugar com zero pontos. Na próxima jornada, a equipa fagueira desloca-se ao Pavilhão do Seixas.

Regionais da Associação de Futebol de Braga

Os clubes do concelho que participam nos campeonatos regionais da AFF de Braga, mantiveram praticamente as posições classificativas que mantinham há duas jornadas atrás.

O Apúlia, que ganhou fora e empatou no seu reduto com o penúltimo classificado, mantém a liderança da sua série, na 2.ª Divisão, mas apenas com um ponto de vantagem sobre o segundo, que tem menos um jogo.

Na mesma divisão o E. de Faro desceu uma posição.

Na 1.ª Divisão o Antas FC, apesar de ter deixado a lanterna vermelha, ainda continua na zona de despromoção.

DIVISÃO DE HONRA		
CLASSIFICAÇÃO		
Equipa	J	P
9.ª Jornada		
Marinhas, 2 – Gandra, 1	1.º Ág. Graça	10 23
10.ª Jornada	5.º Marinhas	10 17
Gandra, 0 – P. Regalados, 0	11.º Gandra	10 11
Ucha, 3 – Marinhas, 0	16.º Celeiros	10 2

1.ª DIVISÃO – Série I		
CLASSIFICAÇÃO		
Equipa	J	P
8.ª Jornada		
Antas, 0 – Turiz, 6	1.º Estrelas	9 21
Forjães, 4 – Arroso, 2	6.º Forjães	9 12
Panoense, 1 – Vila Chã, 0	7.º Vila Chã	9 12
9.ª Jornada	10.º Antas FC	9 5
Antas, 4 – Cabreiros, 0	14.º Cabreiros	7 4
Turiz, 1 – Forjães, 0		
Vila Chã, 0 – Estrelas, 3		

2.ª DIVISÃO – Série I		
CLASSIFICAÇÃO		
Equipa	J	P
6.ª Jornada		
Brufense, 1 – Apúlia, 5	1.º Apúlia	7 16
E. Faro, 0 – Vilarinho, 0	10.º Estrelas de Faro	7 7
7.ª Jornada	14.º Baluganense	6 0
Apúlia, 1 – Telhado, 1		
Granja, 4 – E. Faro, 0		

A.D.E. festejou 22.º aniversário

A Associação Desportiva de Esposende fez, no passado dia 27 de Novembro, 22 anos de existência. Nesse dia houve uma missa em sufrágio pelos dirigentes, sócios e jogadores já falecidos; tendo os festejos do 22.º aniversário da ADE apenas se realizado no passado dia 30 de Novembro, com um jantar animado pela cantora Micaela.

Na época 78/79, iniciou a sua actividade participando no Campeonato Distrital da 3.ª Divisão, onde permaneceu até à época 81/82, sendo campeã de série e subiu à 2.ª Distrital.

Na época seguinte, 82/83, a A. D. E. foi campeã distrital da 2.ª Divisão, subindo à 1.ª Distrital, e na época seguinte, 83/84, foi Campeã de Série, tendo subido ao Nacional da 3.ª Divisão.

Permaneceu seis anos na 3.ª Divisão nacional, tendo subido na época 89/90 à 2.ª Divisão "B" – Zona Norte, pela mão do técnico Sá Pereira.

Em 90/91 estreou-se na 2.ª Divisão "B" – Zona Norte, com um 13.º lugar. Permaneceu neste

escalão oito anos, tendo na época de 97/98 logrado uma subida histórica à Divisão de Honra (actual II Liga), pelas mãos dos técnicos Dito e Quim Vitorino.

Permaneceu dois anos no segundo escalão do futebol português – na época de estreia, 98/99, foi 14.º classificado e na época passada foi 17.º classificado, tendo descido à 2.ª Divisão "B" – Zona Norte, a qual está a disputar na presente época.

No historial do Esposende há ainda destaque para uma presença nas meias finais da Taça de Portugal, há duas épocas atrás (98/99). Nos quartos de final, a formação da foz do Cávado eliminou, em casa, o Boavista, tendo depois caído nas meias finais, em casa, aos pés do Campomaiorense, hipotecando assim o sonho de ir ao Jamor disputar a final da Taça de Portugal.

A.A.D.E. está por isso de parabéns por dignificar não só a cidade de Esposende como o concelho, dentro de portas como além fronteiras.



Espomecânica – Manutenção de Veículos, Lda.

GRUPO ESPOAUTO

“Associação de Bombeiros Voluntários”

«Até que enfim, na última reunião effectuada no domingo passado, na casa do material de incendios desta villa, foi discutida e aprovada com o applauso de uma selecta assembleia a nomeação de vários cavalheiros para fazerem parte activa da corporação dos Bombeiros Voluntários deste villa...»

Assim se referia o “Espozendense”, na sua edição de 10 de Dezembro de 1914 à nomeação dos primeiro e segundo comandantes, respectivamente João Fernandes de Faria Vasconcelos e Alfredo Viana de Lima, bem como do fiscal do material existente na casa das máquinas do Teatro Club, chefes de guarnição e respectivos ajudante para as bombas 1 e 2 e carro de mangueiras e restantes bombeiros.

Na mesma ocasião foi nomeada uma

comissão para angariação de donativos destinados à compra de material necessários à corporação

Vivia-se então um momento associativista no meio espozendense a que não será estranha a constituição, por exemplo da Associação Comercial em 1912, ano em que é constituída uma comissão, encarregada de organizar o corpo de Bombeiros Voluntários.

«No passado domingo, precedida d’um convite assignado pelos snrs. João Vasconcelos, José da Silva Vieira e dr. Arthur Barros Lima, realçou-se n’uma das salas do Teatro-Club uma reunião preparatoria para o lançamento das bases d’uma associação de bombeiros voluntarios n’esta villa.»

Em 16 de Maio de 1912 foram então constituídas três comissões, uma que se

encarregaria da elaboração dos estatutos, outra da formação do corpo activo dos bombeiros e divisão de serviços e, finalmente, uma outra que se preocuparia com a angariação de donativos para aquisição do material indispensável e sua conservação.

A história centenária dos bombeiros espozendenses é sobejamente conhecida, e inclusivé divulgada nas páginas deste quinzenário, da autoria do nosso colaborador Dr. Sobral Torres

Em todo o caso aqui ficam registados alguns factos também relevantes e que marcam as páginas da imprensa espozendense do séc. XX

A lentidão do processo, que já decorria no início de 1912, com referência à existência de material oferecido por beneméritos, foi na época alvo de irónico desalento

«Sobre este assumpto de que nos

temos vindo occupando em diferentes numeros deste jornal sem que até agora podessemos despertar a attenção que o caso merece, lê-se no último número da “Mala da Europa”, o seguinte:

“Agora que Espozende conseguiu, finalmente, ser dotada com uma bomba para extincção de incendios, devido á benemerencia do snr. Henrique Marinho e ex.ma esposa, é muito de estranhar que, até hoje, se não haja procedido á formação do corpo de bombeiros voluntarios.

Teremos de esperar pela sua organização tanto quanto se esperou pela bomba?”

Decerto, collega, ou ainda mais. Talvez haja quem espere que lhes seja offertados os bombeiros.

Sempre são uns maduros.»



Taça de Portugal em Hóquei em Patins H. C. FÃO RECEBE F. C. PORTO



O Hóquei Clube de Fão vai receber, no dia 20 do corrente mês, às 21.00 horas, o F. C. do Porto, nos 32 avos de final da Taça de Portugal em Hóquei em Patins.

A sorte no sorteio foi assim madrastra para a equipa fangueira, já que pela frente terá o actual Campeão Nacional de Hóquei em Patins e finalista vencido da Taça de Portugal da época passada. Mas como o Fão este ano está mais forte e teve um início de época empolgante, tudo leva a crer que vai ser um grande jogo.

O encontro terá como palco o Pavilhão Gimnodesportivo de Fão, que tem óptimas condições para a prática da modalidade.

Este é o jogo mais esperado pela população fangueira que está ansiosa pela chegada do tão desejado dia.

PRÓXIMA EDIÇÃO DE NATAL

A próxima edição do JE – Especial de Natal – será distribuída nas bancas e enviada aos nossos assinantes, no próximo dia 22 de Dezembro, tradição que mantemos ao longo dos vinte e três anos de publicação.



José Jacinto Perelra Ribeiro

TALHO Nº 1 TEL.253 98 19 20 Avenida da Praia
TALHO Nº 2 TEL.253 98 19 46 R. dos Sargaceiros
4740-033 APÚLIA

Piscinas Foz do Cávado
ESPOSENDE

PUB.
**ENTRE NA ONDA
CONNOSCO**
Visite a Área Comercial

MEDITAÇÃO

Por: PIEDADE SILVA

Ele faz da sua consciência
não um guia,
mas um cúmplice.

Disraeli

Paisagem serena prendada pelo Cávado e pelo pinhal. Venha conhecer a prática desta modalidade e descubra os seus efeitos benéficos para a saúde e bem-estar.



O Centro de Formação já iniciou a sua actividade e ajuda os jovens da região a dar os primeiros passos na modalidade. Aproveite para conhecer o restaurante, agora sob gerência do Mestre Pena, onde a cozinha tradicional marca pontos.



 Golfe
Quinta da Barca