

18 DE JULHO DE 2000

ANO XXII - N.º 433
QUINZENÁRIO
FUNDADO EM 1978
PREÇO: 100\$00; € 0,50

DIRECTOR:
AMÉRICO PEREIRA MARTINS

DIRECTOR-ADJUNTO:
ALEXANDRE SILVA DA COSTA

Rua 1.º de Dezembro, 4 - 1.º Esq.
Telef. 253 963 698
4740-223 ESPOSENDE

PORTE  PAGO
AVENÇADO

JORNAL DE ESPOSENDE



quinzenário informativo e regionalista

ZAZU

SUPERMERCADO

Tradição e preços baixos

CRESCER CONSIGO

NOVA ÁREA COMERCIAL

Telef. 253 96 11 83
4740 ESPOSENDE

AVENIDA VALENTIM RIBEIRO
Tel. 053 - 96 92 30/2/3 - Fax 053 - 96 92 33
4740 ESPOSENDE

Servimos à medida do seu conforto



ALBINO NOVAIS DA VENDA & F.ªS, LDA

**MOBILIÁRIO
ELECTRODOMÉSTICOS**



RUA STA. MARIA DOS ANJOS - EDIF. FONTE DA MATRIZ - 1.º ANDAR - ESCRIT. 1
APARTADO 43
TEL./ (053) 966398 - 4740 ESPOSENDE



LIC. 714-AMI

A sua Consultora Imobiliária



**Apartamentos, Vivendas, Lojas,
Quintas, Quintinhas, Lotes,
Terrenos.**

Misericórdia assina protocolo de colaboração com Universidade Fernando Pessoa através do Hospital

O HOSPITAL VALENTIM RIBEIRO ACOITARÁ A PARTIR DO ANO LECTIVO 2000/01, ALUNOS DE CIÊNCIAS DE SAÚDE DA UFPE PARA ESTÁGIOS E FORMAÇÃO CLÍNICA.



p. 2

Escola Profissional ampliada

p. 3

Bibliotecas animam praias

p. 2

Mais barato ligar água e saneamento

p. 5

SUMÁRIO

Local	
Projecto "Euro na Estrada" em Esposende	p. 2
Rotary tem novo Presidente	p. 2
Apúlia	
Câmara reconhece mérito dos Sargaceiros	p. 5
Vária	
Bombeiros apostam na formação	p. 5
Desporto	
Grande Prémio do Minho	p. 9
BTT no Monte de S. Lourenço	p. 9
Juniores de Marinhas vencem Taça AF Braga	p. 9

Aqui há qualidade de vida...



Duheiro Manso
CONDOMÍNIO FECHADO
Piscina • Pinhal • Zona Verde

Rua 1.º de Dezembro, 25/31 - apartado 17 - Esposende
Tel. 053 - 962238 Fax 053 - 963618

Um empreendimento:



Losa Capitão
Investimentos Imobiliários, Lda.

Bibliotecas de praia animam Verão

À semelhança de anos anteriores as praias de Suave Mar, Ofir, Cepães e Apúlia, as mesmas que ostentam a Bandeira Azul, vão ter a sua biblioteca de praia, onde os veraneantes, para além da leitura diária dos jornais e revistas, encontram géneros literários variados e podem assistir a diversas actividades de animação.

A partir do próximo dia 22, em cada praia e nos últimos fins-de-semana do mês de Julho, realizam-se actividades lúdicas para



crianças, desenho, pintura, colagens e histórias.

Da parte de manhã, pelas 11

horas, nas praias de Suave-Mar e Apúlia e de tarde, pelas 14,30 horas, em Cepães e Ofir.

Nas mesmas praias e horários, na primeira quinzena de Agosto, realizam-se espectáculos de ventriloquia, teatro de marionetes, escultura de balões e momentos de poesia.

As bibliotecas de praia é um projecto de divulgação da leitura, da responsabilidade da Biblioteca Municipal Manuel de Boaventura que se prolonga até Setembro.

Rotary tem novo presidente



O Rotary Clube de Esposende realizou no dia 30 de Junho a sua transmissão de tarefas, tendo assumido a presidência do Clube, pela segunda vez, ao longo dos 22 anos de existência do clube, o companheiro Agostinho Neiva.

O presidente cessante Amaro Marques agradeceu a colaboração de todos os companheiros rotários durante o seu mandato, declarando ter feito o possível para alcançar os objectivos propostos.

O novo presidente do Rotary declarou que retomaria a divulgação das instituições concelhias, manteria a publicação da revista e promoveria acções de parceria com o Lions Clube de Esposende, acções que fazem parte de um vasto programa de actividades para o ano 2000/01.

“Euro na Estrada” visita Esposende

De 21 a 24 de Julho o projecto “Euro na Estrada” estará em Esposende, junto das Piscinas Foz do Cávado.

Depois de ter percorrido as capitais de distrito, dando a conhecer a Moeda Única Europeia, esta iniciativa da Comissão Nacional do

Euro vai procurar abranger a maioria da população portuguesa, promovendo o contacto com a nova moeda e a sua adaptação, através do esclarecimento público.

A exposição que estará patente ao público do concelho de Esposende consta de meios informativos

sobre o Euro, espaços de simulação e familiarização com a nova moeda, que a partir de 2002 substituirá as moedas nacionais actuais dos países membros da União, assim como distribuição de material promocional, além de esclarecimentos que podem ser obtidos.

ves...breves...breves...breves...breves...breves...breves...breves...bre

✓ **ATROFESTA 2000** - A Câmara Municipal apoia a “Astrofest 2000”, certame a realizar de 1 a 3 de Setembro próximo, organizada pelo museu da Ciência da Universidade de Lisboa.

Este acontecimento, para além da observação nocturna dos astros, mobiliza astrónomos e investigadores que nos cerca de 30 quiosques irão mostrar o trabalho que estão a desenvolver no campo da astrologia.

✓ **EXPOSIÇÕES** - Encontra-se patente ao público, de 7 a 30 de Julho, na Sala dos Azulejos do Museu Municipal, a exposição “Pintura de António Cunha”. No Posto de Turismo, de 6 a 31 de Julho pode ser visitada a pintura de Antonieta Guimarães.

✓ **IDOSOS EM FESTA** - No passado dia 12 de Julho realizou-se mais uma “Festa em Casa” para os idosos do concelho, desta feita organizada pelo Lar de Santo António, de Forjães, sendo a próxima no Centro de Apoio Social Ernestino Miranda, da Misericórdia de Esposende.

No 421º aniversário a Misericórdia celebrou protocolo de colaboração com a Universidade Fernando Pessoa

O Hospital Valentim Ribeiro acolherá, a partir do ano lectivo 2000/01, alunos da Universidade Fernando Pessoa para a realização de estágios e formação clínica.

Nos termos do protocolo assinado no passado dia 15 de Julho, na sessão comemorativa dos 421 anos da instituição, a Misericórdia de Esposende compromete-se, através do seu hospital, a receber alunos do Departamento de Ciências da Saúde daquela universidade, cujos cursos alguns deles se encontram em funcionamento desde 1998/99 e outros a iniciar-se no ano lectivo 2001/02, segundo propostas de criação que integram o referido protocolo.

Em representação da UFP esteve presente o seu Reitor, Prof. Dr. Salvato Trigo, e da Misericórdia o Provedor, Dr. Manuel Maria Costa que, conjuntamente com o Director Clínico, Dr. Juvenal Silva, e da Enfermeira Coordenadora, Dr.ª Madalena Pigueiras, como responsáveis pela execução do mesmo protocolo, subscreveram o protocolo.

A efeméride do aniversário foi ainda assinalada pela inauguração de uma exposição sobre os 500 Anos das Misericórdias Portuguesas e a benção de duas novas viaturas para serviço das valências da instituição e um almoço/convívio.



JORNAL DE ESPOSENDE

Propriedade:

Jornal de Esposende, Soc. Editora, L.da

Redacção e Administração:

Rua 1.º de Dezembro, 4, 1.º Esq.º
Apartado 32 • Telef. 253 963 698
4740-223 Esposende

E-mail: jornalesposende@portugalmail.pt

Coordenador da Redacção:
M. M. da Silva Costa

Correspondentes: Manuel Alves Caseiro (Antas); Marlene Sofia Tarrío (Apúlia); Prof. José da Costa Amorim (Belinho); José Ferreira Laranjeira (Esposende); Manuel Ferreira Vieira (Fão); António Gonçalves Viana (Fonte Boa/Rio Tinto); Serafim Torres (Forjães); Dídimo Victor H. Mesquita (Forjães); Fernando Pereira Marques (Gandra); Paulo José dos Santos Lopes (Gemeses); António Fernando Cepa (Mar); José Augusto Ribeiro (Marinhas); Carlos Boaventura Silva (Vila Chã).

Colaboradores: Dr. Manoel Sobral Torres; Dr. António Nogueira A. Pereira; Dr. Agostinho Pinto Teixeira; Dr. António Martins de Oliveira; Dr. João Viana Antunes; Dr. Manuel A. Ponteado Neiva; Piedade Enes Silva; Altamiro Almeida Marques; João do Minho; Eng.º João Pereira de Barros; Dr. Carlos A. Brochado de Almeida; António Mário; Dr. Lauro Martins; Zé Mário; Alberto Codeço.

Publicidade: Manuel Pereira da Costa, José Alexandre Nunes da Silva
Repórter Fotográfico: Manuel Costa

Paginação: M.M.

Impressão: Gráfica de Barrocelas, Lda. - 4905 BARROCELAS

Assinaturas:

Anual (Portugal) 2.000\$00 - (Europa) 2.500\$00 - (Extra Europa) 2.800\$00 (IVA incluído)

De Amigo (mínimo) 3.000\$00

Tiragem média mensal: 3.200 ex.

(Os artigos publicados são da responsabilidade dos autores, não traduzindo necessariamente a opinião do Jornal).



ANTAS

Aí estão os semáforos!..

É verdade! Até que enfim que estão a ser colocados no cruzamento da Foz do Neriva.

Embora sejam só controladores de velocidade, e é pena que não sejam semáforos totais, sempre será um travão para alguns aceleras que naquele cruzamento costumam passar a grande velocidade e assim se poderão evitar alguns acidentes que quase diariamente ali ocorrem.

Trata-se de uma medida importante para a segurança

das pessoas e que já tinha sido anunciada.

Nova licenciada

Concluiu, com mérito, a sua licenciatura, variante Português, Inglês na Escola Superior de Educação de Lamego, Sandra Manuêla Neiva Gonçalves, filha do nosso amigo Fernando Queirós e de Maria de Lurdes Faria Neiva Gonçalves.

Parabéns à Sandra, a quem desejamos felicidades.

Festas de S. Paio e Senhora das Vitórias

Terminaram no dia 2 de Julho as tradicionais festividades em honra do Padroeiro S. Paio e a Nossa Senhora das Vitórias.

Como de costume, constaram de cerimónias religiosas e profanas. Tivemos várias Bandas Musicais, alguns conjuntos, ranchos folclóricos, etc.

De salientar, este ano, uma

procissão de velas, integrada nas referidas festas, nunca vista na nossa freguesia e talvez jamais vista nestas redondezas.

Todos os caminhos da nossa aldeia ficaram iluminados com milhares de velas acesas em louvor de Nossa Senhora de Fátima. Foi um grande espectáculo admirado por todos os que assistiram à passagem daquela procissão que o pároco promete repetir pela grandeza e imprevisto.

Protocolo entre a DREN e a Câmara Municipal

GARANTE DESENVOLVIMENTO FÍSICO DOS ALUNOS DO ENSINO BÁSICO

No dia 7 de Julho, durante a inauguração das novas Instalações da EPE, foi assinado um protocolo de cooperação entre a Direcção Regional de Educação do Norte e a Câmara Municipal de Esposende com vista à implementação do programa de desenvolvimento da Educação Física e Desporto Escolar no 1.º Ciclo do Ensino Básico.

«Mente sã em Corpo sã» foi o ditado popular escolhido pelo Director da DREN, Jorge Ilídio Martins, para introduzir as palavras que dirigiu à Assembleia e justificar a razão de tal protocolo com o qual a Câmara Municipal de Esposende concordou desde a primeira hora. Para além do crescimento científico, as crianças vêm, assim, garantido o seu desenvolvimento motor.

Com êxitos singulares em outros Municípios, onde este protocolo já foi assinado, este protocolo pode diversificar enormemente as opções profissionais futuras dos alunos do concelho e criar postos de trabalho para especialistas na área do desenvolvimento físico e motor.

FÃO

EPE inaugura remodelação de instalações

A Escola Profissional de Esposende, sediada na vila de Fão, inaugurou a remodelação e ampliação da sua sede, a Escola Amorim Campos, no dia 7 de Julho.

Com a presença do Secretário de Estado da Administração Pública, Augusto Santos Silva, do Director Regional da Educação do Norte, Jorge Ilídio Faria Martins, do Presidente da Câmara Municipal de Esposende, João Cepa e muitos outros convidados, do programa fizeram parte, a benção das novas instalações e o descer de uma placa comemorativa, a visita a todo o espaço da Escola, a distribuição de diplomas, que significam um passo importante na hora de encontrar um emprego, uma profissão, diria o Secretário de Estado e uma encenação teatral pelo alunos.

Na visita às instalações, o

Presidente do Conselho Executivo, António José Moraes Conde, ressaltou o esforço e dinamismo de toda a comunidade escolar, as saídas profissionais (escoamento total) dos alunos, o êxito dos estágios em Empresas de Esposende, Viana do Castelo e Póvoa de Varzim confirmado positivamente pela Presidente do Conselho Pedagógico, Sandra Amorim, justificou a necessidade de tais obras e foi apontando outras necessidades que urge resolver no sentido de otimizar as infraestruturas existentes e formar os 120 jovens que preparam o seu futuro profissional naquelas instalações.

Na EPE e no ano escolar em curso, 1999-2000, a turmas de cerca de 20 alunos, num total de 120, foram ministrados cursos nas áreas da hotelaria (recepção, atendimento,



informática), turismo ambiental e rural) e animação socio-cultural.

Em discurso oportuno e de

resposta às solicitações, o Secretário de Estado foi dizendo que informaticamente estavam acima da média Europeia e que há normas, conhecidas de todos, para atribuição de verbas e ou reforços. Com esta atitude respondeu também ao Presidente do Município que lhe tinha lançado o convite para construir duas escolas do 2.º e 3.º Ciclo, uma a norte e a outra a sul do concelho e a comparticipar com mais apoios financeiros para as obras agora inauguradas, já que o orçamento inicial de 1995, no valor de 60.000 contos chegara aos 75.000 e o PRODEP financiara 50% de acordo com o primeiro orçamento.

S. B. L.

Assistência de pronto socorro
24 HORAS PERMANENTES

COMÉRCIO DE COMPONENTES AUTO, LDA.

IMPORTAÇÃO E EXPORTAÇÃO DE CARROS E MATERIAL AUTOMÓVEL

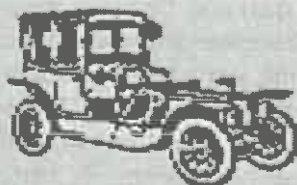

Sede: Rua Comendador Rodrigo Leite, N.º 25
Telef.: (Resid.) 253 961 526 / 253 964 219
SECÇÃO DE PEÇAS: Telef. 253 969 300 (8 linhas)
Fax: 253 969 309 - Telemóvel 96 507 45 19/93 507 45 19
Lugar do Bowro - Gandra - 4740 ESPOSENDE

Rosalina de Barros Lima FALECIMENTO

Faleceu no dia 1 de Julho no Hospital de Barcelos onde se encontrava internada, depois de ter sido acometida de acidente vascular cerebral, Rosalina de Barros Lima, viúva de José Nunes Novo Júnior, de 76 anos de idade, natural e residente nesta cidade, na Av. Dr. Henrique Barros Lima.

O seu funeral realizou-se da Igreja Matriz, onde o seu corpo esteve em câmara ardente e depois de celebrada missa de sufrágio, para o Cemitério Municipal.

Jornal de Esposende apresenta à família enlutada, em particular a seus filhos e genros, sentidos cumprimentos de pesar.

Associação Humanitária dos Dadores de Sangue de Esposende

RECOLHAS DE SANGUE

A Associação Humanitária dos Dadores de Sangue do Concelho de Esposende, efectua duas recolhas de sangue, nos próximos dias 23 de Julho e 6 de Agosto, respectivamente, no Instituto Materno-Infantil de Forjães e no Centro Paroquial de Esposende, como habitualmente, das 9.00 às 12.30 horas.

ESPOAUTO - COM. IND. AUTOMÓVEIS, LDA.

EXPOSIÇÃO E VENDAS - Av. Valentim Ribeiro, s/n.º - 4740-208 ESPOSENDE - Telef. 253 96 42 55 - Fax 253 96 33 13

ESCRITÓRIOS - Telefones 253969180 (oito linhas) - Fax 253969184

ASSIST. TÉCNICA - Telef. 253969185 - Fax 253 96 9184 - Secção de Peças 253969188

BOURO
4740-473 GANDRA ESPOSENDE



PEUGEOT

SAÚDE INFANTIL

**Bater ou não bater:
eis a questão!**

Durante muitos anos se considerou que umas boas surras faziam parte da educação de qualquer filho. Os pais, zelosos, caprichavam frequentemente neste mandamento da arte de bem educar os filhos. Bem... muitos caprichavam exageradamente.

Quantas vezes os professores da então escola primária tomavam igualmente em mãos essa árdua tarefa de continuar e completar tal educação e usavam generosamente a "santa luzia".

Por vezes eram os próprios pais que vinham e diziam à professora: "Ó minha senhora, a senhora bata-lhe, bata-lhe que ele é malandro. Olhe que só se perdem as que caiem

no chão". Presenciei alguns episódios destes.

Portanto, alguns anos atrás era norma os pais baterem nos filhos, tarefa que muitos levavam a proporções exageradas.

Não falo de situações de pais alcoólicos ou com desequilíbrios mentais ou com qualquer outro problema grave; mas sim de pais "normais" que entendiam ser assim a maneira correcta de educar.

No outro extremo desta atitude encontra-se a daqueles pais que além de nunca baterem nos filhos, permitem-lhes sempre tudo o que as suas imaginações férteis de criança desejarem.

São crianças supermimadas, protegidas e que, habituadas a que a sua vontade seja sempre feita, correm o risco de se tornarem em pequenos tiranos, lidando muito mal com qualquer contrariedade.

Não pretendendo vestir o papel de sábio detentor de toda a verdade, parece-me, no entanto, da mais elementar verdade que estes dois extremos nos modos de educar estão

profundamente errados. O primeiro é uma autêntica tortura, pode gerar medos e inibições nas crianças, coarctando-lhes quantas vezes a total expansão das suas potencialidades. Para não falar nas recordações negativas que ficam, indeléveis, sempre que entre amigos se recordam os tempos de infância e se fala dos pais.

A segunda enferma dos inconvenientes que já referi.

Então, deve-se bater ou não? - Perguntar-me-eis.

O menos possível, respondo-vos eu. O menos possível não significa permissividade total.

A educação deve dar-se com autoridade, sem ser autoritária. A criança deve reconhecer a autoridade dos pais e saber obedecer. Mas atenção, a autoridade dos pais, embora possa incluir a possibilidade de bater, não deve ser feita à custa de pancada.

Há muitas outras formas, como são os castigos não corporais, as repreensões, etc.

Contudo a educação deve ser

feita de modo positivo, isto é, não se deve ficar à espera do erro para o punir, sendo preferível preveni-lo e acautelá-lo.

Se numa ou noutra altura se torna necessário bater, não se deve fazê-lo de qualquer maneira. Há que evitar lesões ou danos físicos. Não é esse o objectivo do castigo físico. E a extensão da punição deve ser sempre a mínima possível. Só para a criança perceber que não devia ter feito aquilo, devendo os pais refrear qualquer exaltação que eventualmente sinta na altura.

Mas o ideal é mesmo não bater, sempre que tal possa ser conseguido. Garanto-vos que se pode educar perfeitamente uma criança sem necessitar de lhe bater violentamente.

Educar com autoridade, sempre. Uma sapatada de vez em quando, sim, explicando sempre porque se dá.

Uma "tarefa", muito excepcionalmente.

Um "arraial de porrada", nunca. Nunca mesmo.

**A minha subida
À Pátria dos Extraterrestres**

POR DIDIMO MESQUITA

Uma porta abriu-se sem qualquer ruído e o vulto fez um gesto para que eu subisse! Santo Nome de Deus!...

Uns arrepios tomaram conta de mim!

Aquilo era um absurdo para quem sente; uma agonia prematura para quem sonha com o impossível! Que transe eu vivi naqueles momentos sem precedentes!

Mecanicamente, subi e atrás de mim subiu ela.

A porta fechou-se sem qualquer ruído.

No interior só via aparelhos que me pareciam eléctricos, de várias formas e feitios, ligados a botões.

As paredes interiores do todo, eram como dum alumínio baço.

Ele, o estranho, fez um gesto para me sentar num sofá e eu assim o fiz.

Estava, voluntariamente, prisioneiro dele.

O sofá era redondo, giratório e com vários botões para adquirir o melhor conforto.

O vulto sorriu-me, dando-me a calma e confiança que eu precisava naquele momento jamais vivido!

Acionou uma pequena alavanca, e o OVNI deslizou, de mansinho, tão serenamente, que mal me apercebi!

Apesar do conforto, eu estava perplexo, como suspenso numa cratera.

Para onde me levaria esta disforme criatura?!

Comecei a arrepender-me do meu imprudente atrevimento.

Comecei a sentir o raciocínio e a lembrar-me dos extraterrestres...

Eu, de certeza, estava ali prisioneiro deles. Para quê? Que iria ser de mim?

Tive medo e rezei, balbuciando à Mãe do Céu.

Eu para me defender, só tinha a tesoura de poda.

Mas que era isso? Um objecto inofensivo, de menor importância, perante os poderes superiores de tal amplitude!

- Para o que não há remédio, remediado está. - Conformei-me.

O diabo nunca será tão mau como o pintam...

O vulto sentou-se a meu lado a observar-me, intencionalmente, indiscretamente!

Pareceu-me um ser superior, inteligente e bem intencionado, da maneira como me olhava!

Eu não sabia o tempo que estava ali, porque o meu relógio tinha parado

e o meu corpo ia-se sentindo cada vez mais leve, o que me dava uma sensação estranha que me confundia, mas também um bem-estar como nunca tinha sentido.

A coragem e o entusiasmo regressavam de novo à minha vida inquieta! Parecia um paradoxo o que estava a viver ali fora do meu mundo!

O vulto falou-me procurando sensibilizar-me, acalmar-me com palavras carinhosas, que eu ia recebendo bem e confiando mais nele!

Passado algum tempo, já os dois dialogávamos como bons amigos.

O receio tinha passado e eu ansiava chegar, fosse onde fosse.

Aquela viagem, tão apetecida e saborosa, devia acabar em algum sítio:

Tudo tem um fim!

Estava ansioso, porque já perdera o medo. Medo natural nestas invulgares circunstâncias, misteriosas...

Eis que o aparelho se imobilizou! A porta abriu-se e eu, depois daquela criatura que me transportou, sair, fiz o mesmo.

Fiquei tonto de espanto! O meu corpo não pesava metade do seu peso normal! Natural.

Não pesava mais de quarenta

quilos e nem sentia os meus órgãos vitais.

Que leveza de criatura eu me sentia ali, naquela Pátria desconhecida! Uma claridade inundava todo o ambiente, ofuscando o meu olhar!

As plantas rasteiras eram da cor cinzenta no seu todo, assim como a folhagem do arvoredo de baixo tamanho, cuja fruta abundante e perfeita se manifestava a contrastar com o verde do meu planeta terra!

Tudo ali era cinzento claro!

O sujeito que me transportou, dirigiu-se a mim para me prevenir que ia afastar-se um pouco, mas que estivesse sossegado pois viria já.

O mesmo aparelho levantou voo e, lentamente, a pequena altura, deslizou para Norte, assim me pareceu.

Tudo ali era silêncio! Nem o vento ou qualquer canto de ave se ouvia!

Um silêncio que incomodava! Ali próximo havia um lago cuja areia era finíssima e muito branca. Nessa praia cheia de mulheres nuas e um ou outro homem, também nus!

Ao verem-me, ficaram boquiabertos, estupefactos, com este intruso de físico tão diferente e todo vestido!

(Continua)

Carta
ao Director**É
lamentável...**

A Direcção do Grupo Cultural Desportivo e Recreativo de Gemeses depois de ter lido a notícia vinda no jornal *A Voz do Minho*, ficou em estado de choque.

A dita notícia, para nós, não tem qualquer fundamento, porque de facto nenhum elemento terá recebido dinheiro dado pelo Rio Tinto, nem terá havido qualquer tipo de conversa nesse sentido.

Mas como o Sr. António Catarino afirma que terá havido suborno, terá pois que o provar. Não sabemos as intenções do Rio Tinto, mas se for da mesma ideia da nossa, vamos ter que repor a verdade dos acontecimentos.

Nós, a direcção, não conhecemos esse dito senhor que terá mandado a notícia ao jornal. Estará talvez habituado a esses «negócios de suborno», quem sabe. De qualquer das formas só terá que o provar e nós iremos até às últimas consequências, porque não podemos nem vamos denegrir a imagem das pessoas e associações, uma vez que nada existe para o fazermos.

Queremos também que as pessoas ligadas ao futebol saibam que estes problemas surgiram no final do torneio e terão tido origem dentro do clube Fonte Boa, que não terá aceitado a derrota.

O Fonte Boa deveria sim preocupar-se com os seus problemas internos e não com os outros clubes, porque se eles fossem campeões, de certeza estariam agora na festa em Esposende.

Como tal não aconteceu, levantaram esta falta notícia, a qual nós, Gemeses, desconhecemos dentro do futebol, uma vez que não estamos habituados a negócios ilícitos, que já serão certamente habituais dentro de certos clubes.

A Direcção

Paulo José S. Lopes

GARAGEM
MACHADO
(BARCELOS)

AGORA EM ESPOSENDE

FIAT LANCIA
SUB - CONCESSIONÁRIOServiços Financeiros:
FIAT CRÉDITO PORTUGAL
FIAT LEASING PORTUGAL

APÚLIA

Câmara Municipal reconhece mérito dos Sargaceiros

A Câmara Municipal de Esposende, em sua reunião de 23 de Junho último, deliberou, por unanimidade dos presentes, aprovar um Voto de Louvor e Congratulação ao Grupo de Sargaceiros da Casa do Povo de Apúlia pelo Troféu de Qualidade, atribuído pelo Inatel, como primeiro prémio do programa «Turismo Sénior 1999/2000» como, oportunamente, foi noticiado pelo Jornal de Esposende.

Tal posição municipal foi oficialmente comunicada ao Director do Grupo pelo presidente da Câmara, em que o Executivo se congratula com o facto e louva a acção que tem vindo a ser desenvolvida pelo Grupo dos Sargaceiros, transmitindo, com verdade e seriedade, a cultura de um povo.

A população acolheu com satisfação a notícia da atribuição daquele Troféu.

Com este voto de louvor e

congratulação a Câmara Municipal de Esposende junta-se aos apulienses no seu orgulho, e vem dar a componentes e dirigentes do Grupo dos Sargaceiros da Casa do Povo de Apúlia o seu reconhecimento de mérito indesmentível.

Estão de parabéns todos os elementos do Grupo dos Sargaceiros da Casa do Povo de Apúlia – estão de parabéns os apulienses e o concelho de Esposende.

Grupo
Desportivo
de Apúlia

Estão já constituídos os Corpos Sociais que irão presidir aos destinos do Grupo Desportivo de Apúlia, na próxima época 2000/2001, cuja Direcção será presidida por Olímpio Barreiro Faria. O presidente do Conselho Fiscal



e a mesa da Assembleia Geral será dirigida pelo Rev. Pe. Manuel Casado Neiva

No momento actual, em que cada vez se torna mais difícil encontrar pessoas disponíveis para trabalhar em prol de causas públicas, não deixa de ser motivo de apreço o esforço e dedicação deste

punhado de apulienses que sacrificam os seus tempos livres, e até muito das suas vidas pessoais, para que não acabe a actividade desportiva em Apúlia.

A todos o nosso reconhecimento e votos de sucesso para a época que agora se inicia.

Nova época
balnear,
nada de novo!

Aí está mais uma época balnear, com filas intermináveis de automóveis e dezenas de autocarros transportando crianças que, vindas do interior, demandam a nossa praia em busca de mar, de sol e de iodo. Coisas, aliás, que se encontram gratuitamente, sem o recurso a favores, e que não dependem da acção do homem. Porque, em boa verdade, Apúlia nada mais tem para oferecer – a frente da Praia de Couve continua ano após ano igual a si própria, isto é, sem nada de novo. Todos reconhecem que ela deveria ser a sala de visitas da nossa terra, mas nada é feito para alterar este estado de coisas. Num aspecto de desleixo e de abandono, suja, desorganizada, sem quaisquer equipamento de apoio, com entulho aos montes, enfim, sem nada que a recomende, assim se nos apresenta a frente da praia mais concorrida do concelho.

De projecto de intervenção naquela área já se fala há muito, há anos, mas até hoje nada foi feito. E pergunta-se: - Quando terá Apúlia uma frente da Praia de Couve digna, para nosso orgulho, e para bem receber os milhares de visitantes que em cada época balnear demandam esta terra?

Mais barato ligar água e saneamento

Os Serviços Municipalizados de Água e Saneamento iniciaram uma campanha de sensibilização junto da população concelhia para a ligação à rede pública de água e saneamento.

Com este objectivo estão a ser realizadas acções nas sedes das Juntas de Freguesia, esperando-se que até final do corrente mês todas as freguesias tenham assistido às sessões de esclarecimento.

Para além das vantagens da ligação à rede pública os

futuros consumidores e utentes beneficiam da oferta de 50% de desconto na ligação de água e saneamento, usufruindo ainda do pagamento em doze prestações mensais, a incluir no recibo da água.

O investimento feito pela Câmara em dotar o concelho com estas infraestruturas básicas, importantes para a saúde e qualidade de vida das pessoas não tem sido compensado pela aderência maciça das populações que teimosamente

mantém outros métodos de abastecimento de água, sem controle e sistemas de esgotos prejudiciais ao ambiente e à saúde pública.

Com a redução dos custos e a facilidade de pagamento, sob a forma de prestações mensais, torna-se mais barato ligar a água e o saneamento à rede pública, precisamente o objectivo principal desta campanha de sensibilização que os Serviços Municipalizados pretendem atingir.

Justiça mais célere

No sentido de combater os atrasos na resolução dos litígios e a perda de eficácia das decisões dos Tribunais, dignificando a administração da justiça, vai ser apresentada à Assembleia da República uma proposta de Lei de autorização, visando a limitação dos casos de adiamento da ausência de julgamento, por falta do arguido ou de outra pessoa cuja comparência seja indispensável à boa decisão da causa, permitindo-se a inquirição ou audição dos presentes (assistente, partes civis, testemunhas e peritos), o uso de meios de telecomunicação em tempo real, como a teleconferência e a possibilidade de subcontratação de terceiros para a realização das perícias, de forma a poderem ser realizadas no prazo estabelecido.

Prevê-se, ainda, que as audiências de julgamento não sejam marcadas com antecedência superior a três meses, só podendo ser agendadas as audiências que o tribunal tenha efectivamente disponibilidade de realizar.

O diploma competente poderá entrar em vigor em 1 de Janeiro de 2001.

Jorge Ribeiro/Rui Pimentel

XXII

Festival Internacional de Música

Póvoa de Varzim | 7 a 26 Julho 2000

7 DE JULHO (Sexta-Feira)	21h30: Orquestra Nacional do Porto
8 DE JULHO (Sábado)	21h30: Arcadi Volodos (piano)
9 DE JULHO (Domingo)	21h30: Quarteto de Cordas Prazak; Pedro Burmester (piano)
10 DE JULHO (Segunda-Feira)	21h30: Rui Vieira Nery (musicólogo)
11 DE JULHO (Terça-Feira)	21h30: Isabelle Moretti (harpa)
12 DE JULHO (Quarta-Feira)	21h30: Orquestra Gulbenkian; Max Rabinovitsj (maestro)
13 DE JULHO (Quinta-Feira)	21h30: Andrew Manze (violino solo)
15 DE JULHO (Sábado)	21h30: Andrew Manze (violino); Richard Egarr (cravo)
16 DE JULHO 8 (Domingo)	21h30: The Hanover Band
19 DE JULHO (Quarta-Feira)	21h30: Discantus
22 DE JULHO (Sábado)	21h30: Pierre Hantaï (cravo)
23 DE JULHO (Domingo)	21h30: Alexander Melnikov (piano)
26 DE JULHO (Quinta-Feira)	21h30: Gabrieli Consort & Players

Organização e Patrocinadores Principais:
Câmara Municipal da Póvoa de Varzim | Casino da Póvoa

ALBINO REGADA
Construções, L.da

COMPRA E VENDA DE PROPRIEDADES

Apartamentos • Lojas • Lotes • Escritórios • Terrenos

Rua Comércio da Póvoa, 18 – Telefone 252616770 – 4490 PÓVOA DE VARZIM
Escrit.: APÚLIA – Telefone 253983972 – Telemóvel 96 4030441

(Do «Jornal de Esposende», N.º 433, de 18-07-2000)

CARTÓRIO NOTARIAL DE ESPOSENDE

CERTIFICO narrativamente para efeitos de publicação que a folhas 22 e seguintes do livro de Escrituras Diversas n.º 112-E deste Cartório, foi exarada uma escritura de justificação notarial com a data de 28 de Junho de dois mil, na qual:

ANA PEREIRA DA TORRE e marido CÂNDIDO MARIA MORAIS ALVES MOREIRA, casados sob o regime da comunhão de adquiridos, residentes no lugar da Guilheta da freguesia de Antas deste concelho.

DECLARARAM:

Que, são donos e legítimos possuidores, com exclusão de outrem, de um prédio urbano composto por casa com um pavimento e destinada a habitação, e um logradouro, sito no lugar de Guilheta, na freguesia de Antas, deste concelho, com a área coberta de noventa e cinco metros quadrados, o logradouro com trezentos e setenta metros quadrados, a confrontar do norte com caminho, do sul com Carolina Alves Rolo Meira, do nascente com Paulino Pereira da Torre, e do poente com Arminda dos Santos Pereira da Torre, não descrito na Conservatória do Registo Predial deste concelho, inscrito na matriz em nome da justificante mulher, sob o artigo 740, com o valor patrimonial de 81.151\$00, e o atribuído de MIL CONTOS.

Que, não possuem título formal que lhes permita registar na competente Conservatória o identificado prédio, mas que, no entanto, entraram na posse do mesmo, há mais de vinte anos, através de partilha meramente verbal feita por morte do pai e sogro, José Gonçalves da Torre, casado com Arminda da Costa Pereira, residentes na dita freguesia de Antas.

Que, sempre estiveram e se têm mantido na posse e fruição do identificado prédio, há mais de vinte anos, habitando-o, colhendo os seus produtos, pagando impostos e administrando-o com ânimo de quem exercita direito próprio, fazendo-o de boa fé, por ignorarem lesar direito alheio, pacificamente, porque sem violência, contínua e publicamente, com conhecimento de toda a gente, sem interrupção ou oposição de quem quer que seja.

Que, dadas as enunciadas características de tal posse, adquiriram o identificado prédio por USUCAPIÃO, não dispondo todavia, dado o modo de aquisição, de documento ou título formal que lhes facilite a prova do seu direito, base do registo que pretendem fazer a seu favor.

E, para suprir a falta de título, prestam estas declarações para efeitos de primeira inscrição no Registo Predial.

ESTÁ CONFORME O ORIGINAL, NA PARTE TRANSCRITA, E NACERTIFICADA.

Cartório Notarial de Esposende, 28 de Junho de dois mil.

A Ajudante,
Maria da Saúde Ferreira Velasco de Sousa

(Do «Jornal de Esposende», N.º 433, de 18-07-2000)

CARTÓRIO NOTARIAL DE ESPOSENDE

CERTIFICO narrativamente para efeitos de publicação, que a folhas 57 e seguintes, do livro de Escrituras Diversas n.º 114-E, deste Cartório, foi outorgada uma justificação com a data de 13 de Julho de dois mil, na qual:

AURÉLIO DE SÁ RAMOS e mulher MARIA AMÉLIA MARTINS DA SILVA, casados sob o regime da comunhão geral, residentes no lugar de Casais, da freguesia de Vila Chã, deste concelho.

DECLARARAM:

Que, são donos e legítimos possuidores, de um prédio rústico composto por cultura de videiras em ramada, sito no lugar de Rebolão, da freguesia de Vila Chã, deste concelho, com a área de oito mil metros quadrados, a confrontar do norte, sul, nascente e poente com caminho, não descrito na Conservatória do Registo Predial de Esposende, inscrito na matriz em nome do justificante marido sob o artigo 1.177, com o valor patrimonial de 55.183\$00, e o atribuído de TREZENTOS MILESCUDOS.

Que, não possuem título formal que lhes permita registar na competente Conservatória o identificado prédio, mas que, no entanto, entraram na posse do mesmo, há mais de vinte anos, através de doação meramente verbal feita por António Bernardino de Sá e mulher Carolina Dias, residentes na dita freguesia de Vila Chã.

Que, sempre estiveram e se têm mantido na posse e fruição do identificado prédio, há mais de vinte anos, cultivando-o, colhendo os frutos, pagando impostos e administrando-o com ânimo de quem exercita direito próprio, fazendo-o de boa fé, por ignorarem lesar direito alheio, pacificamente, porque sem violência, contínua e publicamente, com conhecimento de toda a gente, sem interrupção ou oposição de quem quer que seja.

Que, dadas as enunciadas características de tal posse, adquiriram o identificado prédio por USUCAPIÃO, não dispondo todavia, dado o modo de aquisição, de documento ou título formal que lhes facilite a prova do seu direito, base do registo que pretendem fazer a seu favor.

E, para suprir a falta de título, prestam estas declarações para efeitos de primeira inscrição no Registo Predial.

ESTÁ CONFORME O ORIGINAL, NA PARTE TRANSCRITA, E NACERTIFICADA.

Cartório Notarial de Esposende, 13 de Julho de dois mil.

A Ajudante,
Maria Emília da Silva Freitas Pereira Amorim

(Do «Jornal de Esposende», N.º 433, de 18-07-2000)

CARTÓRIO NOTARIAL DE ESPOSENDE

CERTIFICO narrativamente para efeitos de publicação que a fls. 44 e seguintes do livro de Escrituras Diversas n.º 110-E deste Cartório, foi exarada uma escritura de justificação notarial com a data de 9 de Junho de dois mil, na qual:

JOAQUIM DA SILVA PEDRINHA e mulher OLÍVIA ALVES LIMA, casados sob o regime da comunhão geral, residentes na rua da Estela, da freguesia de Estela, do concelho da Póvoa de Varzim.

DECLARARAM:

Que, são donos e legítimos possuidores, com exclusão de outrem, de um prédio urbano composto por casa com dois pavimentos, composta por cave, rés-do-chão e andar, para habitação, com logradouro, com a área coberta de noventa metros quadrados, e logradouro com oitenta metros quadrados, sito no lugar de Baixo, da freguesia de Mar, deste concelho, a confrontar do norte e poente com caminho municipal, do sul com proprietário (Joaquim da Silva Pedrinha), e do nascente com Manuel Martins Maranhão, não descrito na Segunda Conservatória do Registo Predial de Esposende, inscrito na matriz predial respectiva em nome do justificante marido, sob o artigo 701, com o valor patrimonial de 3.744.000\$00, e o atribuído de TRÊS MILHÕES E OITOCENTOS MIL ESCUDOS.

Que, não possuem título formal que lhes permita registar na competente Conservatória o identificado prédio, mas que, no entanto, entraram na posse do mesmo, há mais de vinte anos, através de compra meramente verbal feita a Manuel Pereira da Costa Lima e mulher Marquesa Alves Cardante, residentes na indicada freguesia de Mar.

Que, sempre estiveram e se têm mantido na posse e fruição daquele prédio, há mais de vinte anos, habitando-o, pagando impostos e administrando-o com ânimo de quem exercita direito próprio, fazendo-o de boa fé, por ignorarem lesar direito alheio, pacificamente, porque sem violência, contínua e publicamente, com conhecimento de toda a gente, sem interrupção ou oposição de quem quer que seja.

Que, dadas as enunciadas características de tal posse, eles justificantes, adquiriram o identificado prédio por USUCAPIÃO, não dispondo todavia, dado o modo de aquisição, de documento ou título formal que lhes facilite a prova do seu direito, base do registo que pretendem fazer a seu favor.

E, para suprir a falta de título, prestam estas declarações para efeitos de primeira inscrição no Registo Predial.

ESTÁ CONFORME O ORIGINAL, NA PARTE TRANSCRITA, E NACERTIFICADA.

Cartório Notarial de Esposende, 9 de Junho de dois mil.

A Ajudante,
Maria Emília da Silva Freitas Pereira Amorim

(Do «Jornal de Esposende», N.º 433, de 18-07-2000)

**CÂMARA MUNICIPAL DE ESPOSENDE
AVISO**

DR. FERNANDO JOÃO COUTO E CEPA, PRESIDENTE DA CÂMARA MUNICIPAL DE ESPOSENDE:

TORNA PÚBLICO que, nos termos e para os efeitos previstos no art.º 117.º do Código do Procedimento Administrativo, foi afixado Edital tornando público que durante o período de TRINTA DIAS, a contar da publicação do mesmo, é submetida a inquérito público as propostas de alteração ao Regulamento do Horário de Funcionamento dos Estabelecimentos de Venda ao Público e de Prestação de Serviços, que mereceu concordância por parte da Câmara Municipal em sua reunião de 23 de Junho de 2000.

Assim, em cumprimento do disposto no art.º 118.º daquele Código, se consigna que a proposta está patente, para o efeito, durante o período antes referenciado, no átrio do edifício dos Paços do Município, Departamento de Administração Geral, para e sobre ele serem formuladas, por escrito, perante o Presidente da Câmara Municipal, as observações tidas por convenientes, após o que será presente, para confirmação, ao respectivo órgão municipal competente.

Para constar e devidos efeitos se publica o presente Aviso e outros de igual teor, que vai ser afixado nos lugares públicos do costume.

E eu, (assinatura ilegível), Director do Departamento de Administração Geral, o redigi e subscrevi.

Esposende, e Paços do Município, 5 de Julho de 2000.

O Presidente da Câmara,
Fernando João Couto e Cepa, Dr.

(Do «Jornal de Esposende», N.º 433, de 18-07-2000)

CARTÓRIO NOTARIAL DE ESPOSENDE

CERTIFICO, narrativamente para efeitos de publicação que a fls. 12 e seguintes do livro de escrituras diversas n.º 114-E deste Cartório, foi outorgada uma justificação com a data de 11 de Julho de dois mil, na qual:

FERNANDO CARNEIRO BRANCO, natural da freguesia de Vila Chã deste concelho, e residente na travessa das Lages, n.º 7, que outorga por Si, e na qualidade de procurador de sua mulher MARIA GONÇALVES BRANCO, com quem é casado sob o regime da comunhão geral, e com ele residente.

DECLAROU:

Que, ele e sua representada, são donos e legítimos possuidores, com exclusão de outrem, de um prédio rústico, composto por cultura com videiras em ramada, no sítio das Lages, da freguesia de Vila Chã, deste concelho, com a área de dois mil e trezentos metros quadrados, a confrontar do norte com caminho e Albino Sampaio Pires Braga, do sul com Aurélio Ferreira Pires, do nascente com Albino Sampaio Pires Braga e do poente com Manuel Barbosa Dias, não descrito na Conservatória do Registo Predial deste concelho, inscrito na matriz em nome do justificante marido sob o artigo 1527 (antigo 1068), com o valor patrimonial de 20.010\$00, e o atribuído de DUZENTOS MILESCUDOS.

Que, ele e a sua representada não possuem título formal que lhes permita registar na competente Conservatória o identificado prédio, mas que, no entanto, entraram na posse do mesmo, há mais de vinte anos, através de compra meramente verbal feita a Alfredo António Pires Júnior e mulher Justina Teresa Barbosa residentes naquela freguesia de Vila Chã.

Que, sempre estiveram e se têm mantido na posse e fruição daquele prédio, há mais de vinte anos, cultivando-o, colhendo os seus frutos, pagando impostos e administrando-o com ânimo de quem exercita direito próprio, fazendo-o de boa fé, por ignorarem lesar direito alheio, pacificamente, porque sem violência, contínua e publicamente, com conhecimento de toda a gente, sem interrupção ou oposição de quem quer que seja.

Que, dadas as enunciadas características de tal posse, ele e a sua representada adquiriram o identificado prédio por USUCAPIÃO, não dispondo todavia, dado o modo de aquisição, de documento ou título formal que lhes facilite a prova do seu direito, base do registo que pretendem fazer a seu favor.

E, para suprir a falta de título, em seu nome e em nome da sua representada presta estas declarações para efeitos de primeira inscrição no Registo Predial.

ESTÁ CONFORME O ORIGINAL, NA PARTE TRANSCRITA, E NACERTIFICADA.

Cartório Notarial de Esposende, 11 de Julho de dois mil.

A Ajudante,
Maria Emília da Silva Freitas Pereira Amorim



R. de S.º António, 8 - Palmeira de Faro - 4740-596 ESPOSENDE - ☎ 253 96 61 40

ANÚNCIO

Empresa Belga admite pessoal para
Extracção e tratamento de Pedra,
na Bélgica.

Muito boa remuneração, alojamento e outras
vantagens. Só para moradores do Porto e
arredores. Assunto sério.

Contacto 966735704

**ALUGA-SE
Café Snack-Bar
«O PALHEIRO»**

Lugar de Susão - Palmeira de Faro
Telef. 253 965 903 - 4740-597 ESPOSENDE

FOTO BIT**DE CARLOS AUGUSTO P. BOGO**

Reportagens de Casamentos em vídeo
com montagens VHS e fotografias -
revelações de filmes, reproduções preto e
branco e passes rápidos

R. José Vieira, 13 - Telef. 253 964 855 - 4740 ESPOSENDE

Tarifário - Proposta 2000

Piscinas Foz do Cávado

ESPOSENDE

LAZER

Aprendizagem Geral
Lazer Regular
Lazer Regular - Família:
Até ao 3.º elemento
A partir do 4.º elemento

Jovens

3 200\$00
4 000\$00
2 000\$00
1 500\$00

Mensalidades**Adultos**

4 000\$00
5 000\$00
2 500\$00
2 000\$00

GRAFIPONTO
artes gráficas

a resposta
em serviços
tipográficos

Galerias Rodrigues Sampaio - Loja 14 (Junto à Igreja Matriz)
4740 ESPOSENDE Telefone: 253 96 46 77

Bombeiros Voluntários apostam na formação

Os Bombeiros de Esposende apresentaram aos órgãos de comunicação social os números do seu movimento no 1.º semestre do corrente ano, onde os crónicos incêndios, acidentes e quedas e agressões assumem plano de destaque.



E se apesar de não contemplar a época mais quente do Verão, a partir de Junho em que tem início a primeira campanha de prevenção e combate a incêndios – Fase Alfa, o número de incêndios verificados ultrapassam já as duas dezenas, mesmo com uma área ardida considerada insignificante, os acidentes náuticos e rodoviários já começaram a fazer vítimas com

um morto cada e mais de uma centena de feridos.

Agressivo apresenta-se igualmente o panorama das emergências objecto de quedas, agressões e doenças súbitas que durante o primeiro semestre do ano alcançam números elevados, com os dois primeiros a atingir mais de uma centena e meia de feridos.

Por todos estes motivos e

outros que fazem parte dos dados apresentados, os Bombeiros Voluntários de Esposende apostaram forte na formação do seu pessoal com o objectivo de melhorarem mais ainda os seus serviços e complementarem os seus quadros com elementos credenciados, totalizando no seu Corpo 157 elementos, estando aptos a prestar a ajuda quando deles precisarem.

Neste sentido, foram ministrados dois cursos de Tripulantes de Ambulância de Transporte para 24 elementos, dois cursos de Salvamento e Desencarceramento para 15 elementos, um curso de Condução Todo o Terreno para 5 elementos, escola de promoção a bombeiros de 3.ª classe com 12 elementos e curso de Nadador-Salvador para mais dois elementos.

RIO TINTO

Iluminação às escuras...

Quanto à iluminação pública vai tudo na mesma, ou de mal a pior.

Então para colocar umas lâmpadas é preciso comunicar a Lisboa?

Por isso leva muito tempo a substituir as lâmpadas fundidas. Algumas delas perma-

necem no seu estado de escuridão há mais de um mês.

Os serviços da EDP deixam muito a desejar, não por culpa dos funcionários mas das estruturas existentes.

É preciso modificar este estado de coisas, pois as pessoas não podem estar sujeitas

a estes malabarismos saloios.

Limpeza da Praia

Com o início do Verão constata-se a preocupação na limpeza da praia do Mara-

chão, sítio aprazível da freguesia e frequentado por muitos visitantes.

Seria conveniente que todos se preocupassem com a sua manutenção.

VENDE-SE

Casa com eirado, à face da estrada

Aldeia de Cima - Lugar das Lages - Vila Chã - Esposende
Contactar o telef. 253969835

Empresa sólida e dinâmica da área de Esposende, pretende admitir **MODELISTA**

para a sua fábrica, nas seguintes condições:

- Experiência comprovada na área
- Residência na área
- Conhecimento em sistema CAD-CAM
- Oferece-se remuneração compatível

Resposta a este jornal ao N.º 2

Rosalina de Barros Lima AGRADECIMENTO



Suas filhas, filho, genros e nora, vêm por este meio agradecer a todas as pessoas de suas relações e amizade que se dignaram participar nas cerimónias fúnebres e missa do 7.º dia e que de qualquer maneira lhes apresentaram sentimentos de pesar pelo falecimento do seu ente querido.

A Família

Maria Benvinda Martins Capitão AGRADECIMENTO



Seu marido, filhos, filha, genro, noras e netos, vêm por este meio agradecer a todas as pessoas de suas relações e amizade que se dignaram participar nas cerimónias fúnebres e missa do 7.º dia e que de qualquer modo lhes apresentaram sentimentos de pesar pelo falecimento do seu ente querido.

A Família

Contabilidade, Auditoria e Consultoria
Projectos de Investimento
Candidaturas a Subsídios

Sandra Viana

Licenciada em Gestão de Empresas

Av. Dr. Henrique Barros Lima, 13 - 1.º Andar Telef./Fax 253963302
4740-203 ESPOSENDE Telem. 962371664

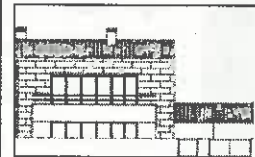

ESPOSENDE MORADIAS (3 frentes)

(centro da cidade)

- Acabamentos de luxo
- Garagem
- Jardim
- Aquecimento central
- Fogão de sala
- Suite
- Revestimento exterior em tijolo face à vista

Trata: AG.ª MARINHO - Av. Valentim Ribeiro, 7
Telef. 253961117 - Telem. 968031873

ESPOSENDE RÁDIO

93.2 FM

sintonia todo o dia

Em Ofir**ACIB realiza III Fórum
"O Comércio no Espaço
Rural do Minho"**

A Associação Comercial e Industrial de Barcelos (ACIB) realizou no passado dia 9 de Julho o III Fórum "O Comércio no Espaço Rural do Minho", sob o lema o Desenvolvimento Regional Assente no Desenvolvimento Local, no auditório do Hotel Ofir.

A realização deste Fórum veio dar continuidade a um movimento anual contínuo, que tem como objectivo principal discutir, analisar os problemas apresentando soluções para potenciar o comércio no espaço rural.

Na intervenção inicial e de lançamento do debate o Eng.º João Albuquerque enfatizou a necessidade de cooperação entre comerciantes, as Juntas de Freguesia e as diferentes instituições como elementos-chave para um correcto desenvolvimento local.

Referindo a importância do Comércio Local junto dos consumidores e na manu-

tenção da população no espaço das freguesias, apontou a influência deste Fórum na modificação dos conceitos sobre este tipo de Comércio, e da crescente afirmação do mesmo, quer junto das populações quer junto do poder político.

Marcaram presença neste Fórum o Instituto de Emprego e Formação Profissional, o Observatório do Comércio, a Xunta da Galicia, e a Confederação do Comércio e Serviços de Portugal, entre outros.

As conclusões deste Fórum apontam para uma maior cooperação entre os agentes locais do comércio, para obstar à multiplicidade de inicia-

tivas, que mais não são do que entraves ao desenvolvimento.

No que se refere ao impacto dos apoios ao comércio no III Quadro Comunitário de Apoio é de salientar a intervenção sobre o novo sistema de incentivos à pequenas iniciativas empresariais.

Este novo programa apoia projectos de investimento que visam a criação ou desenvolvimento de micro ou pequenas empresas, através do reforço da sua capacidade técnica e tecnológica e da modernização das suas estruturas.

Fica também a certeza da importância das Juntas no desenvolvimento local.

PRECISA-SE**VENDEDOR/COMMISSIONISTA
Brindes e Painéis Publicitários****Contactar Telef. 253825433****SOCIEDADE ANTÓNIO ALVES RIBEIRO & FILHOS, L.DA****Carolina Rodrigues de Areia****AGRADECIMENTO**

Seus Filhos, Genros, Noras, Netos, Bisnetos e demais Família vêm, por este meio e muito reconhecidamente, agradecer a todas as pessoas que por qualquer modo lhes manifestaram o seu pesar e solidariedade aquando do falecimento e funeral deste seu ente querido CAROLINA RODRIGUES DE AREIA, e aproveitam para pedir desculpa por qualquer acto ou omissão involuntariamente cometidos.

Manifestam ainda o seu profundo reconhecimento de gratidão a todos quantos se dignaram assistir à Missa do 7.º Dia, bem como a todos aqueles que possam estar presentes na do 30.º Dia.

Marinhas, 4 de Julho de 2000.

A Família

CONSULZENDE**Consultadoria de Gestão, Lda.***Sr. Empresário:***Assunto: Apoios financeiros ao investimento**

No contexto do POE – Programa Operacional da Economia, inscrito no QCA III, encontra-se já em funcionamento o Sistema de Incentivos a Pequenas Iniciativas Empresarias (SIPIE).

O SIPIE apoia projectos de criação, expansão ou modernização de micro e pequenas empresas, cujo valor de investimento se situe entre 3.000 e 30.000 contos.

O apoio corresponderá a 40% das despesas elegíveis, sob a forma de fundo perdido. No caso de o promotor ser jovem empresário, esta taxa é melhorada em 5%.

A CONSULZENDE encontra-se à V/ disposição para qualquer esclarecimento necessário, bem como para apoiar a V/ empresa na formatação do V/ projecto de investimento e, consequentemente, da V/ candidatura.

RUA 1.º DE DEZEMBRO, 8 - 1.º FRENTE • TELEF./FAX 253965897
4740-223 ESPOSENDE



FILIAL – GARAGEM MACHADO
RUA 25 DE ABRIL, LOJA 19
POR TRÁS DOS BOMBEIROS
TELEF. 253962880

FIAT LANCIA

GARAGEM MACHADO
BARCELOS
TELEF. 253 823 380

**AGORA
NOVA SECÇÃO DE USADOS
(Loja 15)**

**Bons Preços
com acesso ao crédito
e garantia de um ano**

FIAT LANCIA**FIAT • LANCIA • VENDAS • ASSISTÊNCIA • PEÇAS**

DESPORTO

Coordenação: Paulo Gonçalves

ADE inicia mais uma época

A Associação Desportiva de Esposende inicia no dia 21 do corrente mês a preparação de mais uma época desportiva, tendo em vista a sua participação no Campeonato Nacional da 2.ª Divisão «B» Zona Norte.

Quanto ao plantel consta que será composto por 25 elementos, dos quais sete transitam da época passada e os restantes são caras novas

O jogo de apresentação está marcado para o dia 3 de Agosto, no estádio Municipal, frente ao Fão.

Antes deste encontro estão previsto dois jogos, um com o Varzim, no dia 25 e outro no dia 29, com a Chaves.

O plantel para a época 2000/2001 que vai disputar o campeonato da 2ª Divisão B é constituído pelos seguintes jogadores:

Guarda-redes: Vital e Rui Forte; Defesas: Miguel (ex-júnior), Ribas (ex-Olhansen), António Gomes (ex-Fão), Slagalo (ex-Famalicão), Vale, Paulo Gomes, Quim (Balazar), Tomás (Guarda), Lima Pereira (ex-Rio Ave) e Pedro Maciel.

Médios: Eduardo, Fernando Gomes, Carlos Viana (ex-Fão), Nuno Alexandre (ex-Marinense), Carlos Agos-

tinho (ex-Olhansen), Luís Miguel (ex-Guarda), Ruisinho e Vilaça (ex-Serzedelo).

Avançados: Amândio (ex-Marco), Ricardo (ex-Forjães), Rossi, José Carlos Barbosa (ex-Lusitano de Évora) e Nuno Sousa.

A equipa técnica é constituída por Amândio Barreiros, técnico principal, tendo como adjunto Eliseu e Toni como preparador físico.

Fão prepara 3.ª Divisão

Com vista à sua estreia no campeonato da 3.ª Divisão Nacional de Futebol – Série A, o Clube de Futebol de Fão já assegurou os seguintes reforços: guarda-redes – Muchacho (ex-Esposende), João Pedro (ex-Moreirense); defesas – Chico Cenoura (Tirsense), Augusto (ex-Paredes), João André (ex-Gandra), André (ex-Ninense); médios – China (ex-Apúlia), Bruno (ex-Lobão) e Rui Filipe (ex-Tirsense); avançados – Carioca (ex-Serzedelo) e Mangonga (ex-Académico de Viseu). Da época transacta renovaram: Miguel Novo, Zito, Pedro Ribeiro, André, Joel, Pedro Lomba, David e Cácia.

No que se refere à equipa

técnica, Jô Faria mantém-se como técnico principal, Narciso é o adjunto, e o Prof. Carlos Mota é o preparador físico.

Entretanto, os sorteios dos campeonatos da 2.ª Divisão «B» e 3.ª Divisão Nacional de Futebol estão agendados respectivamente para os dias 26 e 31 do corrente mês, pelas 18 horas, no Hotel Altis, em Lisboa.

No dia 31 será igualmente sorteada a primeira eliminatória da Taça de Portugal.

Torneio Amizade em Futsal

O Grupo Desportivo da Câmara Municipal de Esposende é o vencedor, pela segunda vez consecutiva, do Torneio Amizade em Futsal.

Este torneio durou cerca de um mês, tendo-se assistido a bons jogos de futsal. O Torneio Amizade, para além da vertente desportiva, tem como objectivo o convívio e a confraternização entre as equipas presentes neste torneio.

Após as dez jornadas deste

torneio, a classificação ficou assim ordenada:

- 1.º – G. D. Câmara Municipal, 30 pontos
- 2.º – Esposende Rádio, 19
- 3.º – Associação Voluntários de Esposende, 15
- 4.º – Tribunal Judicial de Esposende, 12
- 5.º – Bombeiros Voluntários de Fão, 10
- 6.º – Guarda Nacional Republicana, 6



No final deste torneio houve um almoço convívio entre as equipas presentes, tendo contado ainda com a presença do vereador do desporto da Câmara Municipal de Esposende – Guilherme Pimentel. Durante este almoço foi entregue o prémio de melhor marcador a Luís Pereira, jogador da Câmara Municipal de Esposende, e o prémio para

o melhor guarda-redes, que coube a Bruno Cardoso, da Esposende Rádio.

Para o ano, a continuidade do torneio está garantida, cabendo a organização, à Esposende Rádio.



CICLISMO

Grande Prémio do Minho



Esposende recebeu a caravana do Grande Prémio do Minho, onde terminou a 3.ª etapa, com partida em Valença, numa extensão de 173 Km.

O vencedor foi o lituano Arnoldas Saprykinas, do Catanhede-Marquês de Marialva, seguido de Pedro Cardoso (Maia) e de Sauliu Sarkauskas, da LA-Pecol.

No domingo, dia 16, os ciclistas iniciaram junto às Piscinas Foz do Cávado a 4.ª etapa, com todo o aparato característico da partida duma prova velocipédica, na qual se integravam corredores nacionais e estrangeiros.

A classificação geral após a etapa Valença-Esposende era liderada por Victor Gamito, da Porta da Ravessa, que veio a sagrar-se, à semelhança do ano anterior, o vencedor deste Grande Prémio, que entretanto terminou, e que a Câmara Municipal de Esposende apoiou, participando nas despesas da organização.

Estão de regresso as «pedaladas» Todo-Terreno



A Associação Amigos de S. Lourenço organiza, no próximo dia 23 de Julho, a sua terceira prova de bicicletas todo o terreno. Com início marcado para as 14 horas, a competição promete, como já tem sido hábito, levar grande animação à zona envolvente à capela de S. Lourenço, em Vila Chã.

Inserida na Taça Regional do Minho, esta prova conta já com o habitual apoio técnico da Associação de Ciclismo do Minho e o importante contributo da Junta de Freguesia de Vila Chã e Edilidade.

Espera-se certamente a grande afluência de público e a presença de cerca de centena e meia de «BTistas».

Saudamos esta jovem Associação pela actividade que tem desenvolvido para o fomento da prática desportiva neste «cartão de visita» do nosso concelho, o Monte de S. Lourenço e o seu Castro.

Esposende... um privilégio da Natureza.



Espomecânica – Manutenção de Veículos, Lda.

GRUPO ESPOAUTO

Paulo Gonçalves Lidera «Europeu» de Motocrosse



O piloto esposendense Paulo "Speed" Gonçalves, natural da freguesia de Gemeses, assumiu a liderança na fase final do Europeu de Motocrosse, após os primeiro e segundo lugares obtidos nas

duas mangas disputadas na pista internacional de Poutena.

Com esta primeira fase da final concluída, Paulo Gonçalves lidera a classificação com 37 pontos, mais dois que Freiberg, a

pouco mais de um mês da segunda e decisiva etapa, que disputa em Kegums, na Letónia, a 13 de Agosto.

Após esta prova a classificação do campeonato está assim

ordenada:

- 1.º - Paulo Gonçalves, 37 pts.
- 2.º - Laurius Freiberg, 35
- 3.º - Stefano Dani, 26
- 4.º - Karl Karlsson, 22
- 5.º - Mikkel Caprani, 20

Rede de Professores visita vale do Neiva

Fomentar a criação de intercâmbios e parcerias é a grande aposta da Associação Rio Neiva, sediada no nosso concelho, ao promover a Rede de Professores.

Através deste evento a associação cria um espaço de reflexão e análise crítica sobre problemas ambientais, espaço aberto ao debate, troca de experiências e de metodologias desenvolvidas no âmbito da educação ambiental. A primeira actividade a desenvolver será uma visita ao património arqueológico do Vale do Neiva, orientada pelo Dr. Tarciso Maciel no próximo dia 22 de Julho. Com esta actividade pretende-se, por um lado, facultar a convivência entre os membros da Rede de Professores e, por outro, conhecer algum património histórico do Vale do Neiva. Assim se aprende para depois ensinar com conhecimento de causa.

PRÓXIMA EDIÇÃO DE "JORNAL DE ESPOSENDE"

Contrariamente ao que sucedeu nos últimos anos, o período de férias do Jornal de Esposende ocorrerá, por conveniência da tipografia onde o mesmo se imprime, a partir da presente edição até 14 de Agosto próximo, data do aniversário e de edição especial comemorativa, prosseguindo a sua publicação normal a partir de então.

Em anos anteriores as férias decorriam de 15 de Agosto a 15 de Setembro, sucedendo que no corrente ano essas mesmas férias serão de 18 de Julho a 14 de Agosto, ocasião em que se publicará a edição especial que se encontra, por esse facto, já em fase de preparação.

Destes factos damos conhecimento aos nossos assinantes, colaboradores, anunciantes e amigos, na certeza de que a alteração verificada não vai prejudicar ninguém muito menos os nossos leitores.

A todos desejamos boas férias e agradecemos a compreensão e o apoio dispensados.



José Jacinto Pereira Ribeiro

TALHO Nº 1 TALHO Nº 2

TEL.253 98 19 20 TEL.253 98 19 46

Avenida da Praia R. dos Sargaceiros

4740-033 APULIA



PUB.
**ENTRE NA ONDA
CONNOSCO**
Visite a Área Comercial

MEDITAÇÃO

Por: PIEDADE SILVA

*A natureza no vário
Tanto seu poder mostrou,
Proveu tanto o necessário,
Que veneno algum criou
Sem criar o seu contrário.*

Calderon

Paisagem serena prendada pelo Cávado e pelo pinhal. Venha conhecer a prática desta modalidade e descubra os seus efeitos benéficos para a saúde e bem-estar.



O Centro de Formação já iniciou a sua actividade e ajuda os jovens da região a dar os primeiros passos na modalidade. Aproveite para conhecer o restaurante, agora sob gerência do Mestre Pena, onde a cozinha tradicional marca pontos.



Golfe
Quinta da Barca