

24 DE DEZEMBRO DE 1999

ANO XXII - N.º 419
QUINZENÁRIO
FUNDADO EM 1978
PREÇO: 100\$00; € 0,50

DIRECTOR:
AMÉRICO PEREIRA MARTINS
DIRECTOR-ADJUNTO:
ALEXANDRE SILVA DA COSTA

Rua 1.º de Dezembro, 4-1.º Esq.
Telef. 352 963 698
4740-223 ESPOSENDE

PORTE



PAGO

AVENÇADO

JORNAL DE ESPOSENDE



quinzenário informativo e regionalista

TEVE

SUPERMERCADO

Tradição e preços baixos

CRESCER CONSIGO

NOVA ÁREA COMERCIAL

Telef. 96 11 83
4740 ESPOSENDE

AVENIDA VALENTIM RIBEIRO
Tel. 053 - 96 92 39/2/3 - Fax 053 - 96 92 39
4740 ESPOSENDE

Servimos à medida do seu conforto

Solar

ALBINO NOVAIS DA VENDA & F.ºS, LDA

MOBILIÁRIO
ELECTRODOMÉSTICOS



RUA STA. MARIA DOS ANJOS - EDIF. FONTE DA MATRIZ - 1.º ANDAR - ESCRIT. 1
APARTADO 43 TEL./ (053) 966398 - 4740 ESPOSENDE



A sua Consultora Imobiliária



Apartamentos, Vivendas, Lojas,
Quintas, Quintinhas, Lotes,
Terrenos.

JORNAL DE ESPOSENDE

*deseja
aos
seus assinantes,
leitores,
anunciantes,
correspondentes,
colaboradores,
amigos
e a toda
a população
do concelho
de Esposende
um Santo Natal,
cheio de Paz
e de Felicidade,
e um Próspero
Ano 2000*

SUMÁRIO

Local	
Pescadores contra Polícia Marítima	p. 2
Águas do Cávado apresenta investimentos no concelho	p. 2
Fão	
Projecto da Marginal debatido com a população	p. 3
Marinhas	
Cruz Vermelha comemora 9º aniversário	p. 3
Forjães	
Escola Básica Integrada comemora 15 anos	p. 5
Centro de Convívio Padre Justino	p. 5
Política	
Deputado do PCP contacta realidade esposendense	p. 7
Natal	
Conto de Natal	p. 13
Tradição da Missa do Galo em Rio Tinto	p. 16



Feliz Natal

Pinheiro Manso
CONDOMÍNIO FECHADO
Piscinas • Pinhal • Zona Verde

Aqui há qualidade de vida...

Um empreendimento:
Rua 1º de Dezembro, 25/31 - apartado 17 - Esposende
Tel. 053 - 962238 Fax 053 - 963618

Losa Capitão
Investimentos Imobiliários, Lda.

Águas do Cávado apresenta investimentos no concelho

A Câmara Municipal e a empresa Águas do Cávado promoveram no dia 16 do corrente, no Salão Nobre dos Paços do Município desta cidade, uma sessão de apresentação dos investimentos desenvolvidos no concelho por parte da empresa concessionária da "exploração e gestão do Sistema Multimunicipal de Abastecimento de Água à área Norte do Grande Porto" da qual faz parte o município de Esposende.

Depois da sessão em que esteve presente, além do presidente da Câmara local e vereação, o presidente do Conselho de Administração da empresa concessionária, a comitiva efectuou uma visita às obras em curso, em particular ao Reservatório do Bouro.

Esta estação elevatória com uma capacidade de bombagem de 103 l/seg. tem ligação ao Reservatório de

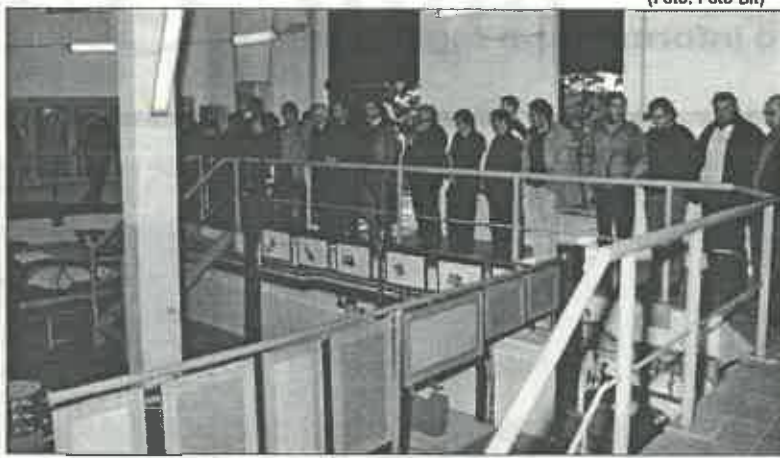

(Foto: Foto Bit)

S. Lourenço, situado numa cota superior, interligados aos reservatórios municipais existentes, no presuposto de que a distribuição domiciliária - "em baixa" - continua a ser assegurada pelos municípios, enquanto àquela empresa compete o abastecimento "em alta".

A empreitada de construção, no valor aproximado de 207 mil contos, está a cargo da Sociedade de Construções Soares da Costa, S.A., sendo que 62 mil contos correspondem a equipamento electromecânico e 15 mil contos a equipamento eléctrico.

Pescadores contra "Operação-Relâmpago" da Polícia Marítima

(Foto: Foto Bit)



Os pescadores voltaram a manifestar-se junto da Delegação Marítima de Esposende, protestando contra a fiscalização realizada na madrugada do dia 11 de Dezembro, pela Polícia Marítima e da qual resultou a apreensão de algumas centenas de redes de tela (consideradas ilegais) utilizadas na pesca da enguia branca ou "meixão" e outros equipamentos de pesca, alguns dos quais depositados na zona da marina e da doca de pesca, propriedade de pescadores que nem sequer se encontravam na faina.

O operação policial levada a cabo no rio Cávado, aliás à seme-

lhança do que vem acontecendo noutras zonas marítimas do país, na qual participaram cerca de 40 agentes daquela polícia, assim como viaturas, incluindo camiões de transporte e embarcações, deve, segundo o comandante da Capitania de Viana do Castelo "ser entendida numa atitude pedagógica por parte dos pescadores que devem cumprir a lei".

O protesto dos pescadores esposendenses, já encetado pela madrugada, logo após a operação a que foram sujeitos, com o depósito de um barco e redes à porta daquela delegação, mais não foi do que

corresponder ao apelo da Associação de Profissionais de Pescadores do Concelho de Esposende, que se solidarizou com os seus associados, criticando a atitude repressiva das autoridades marítimas que, segundo David Loureiro, presidente da associação, "prejudica os pescadores" que não têm condições e precisam de olhar para a sobrevivência das duas famílias.

A apanha da enguia branca, embora legal nesta altura do ano, só pode ser feita com a "rapeta", rede que não permite capturas vantajosas, pois que o quilo atinge por vezes valores superiores aos 20 mil escudos, optando os pescadores pela utilização de redes de tela, reconhecendo contudo a sua "ilegalidade".

Por seu turno as autoridades marítimas referem que as artes usadas na pesca do meixão são prejudiciais para o desenvolvimento da espécie.

Durante a operação da Polícia Marítima não se efectuaram quaisquer detenções. Apesar do efeito surpresa, os pescadores que nessa madrugada se encontravam na apanha da enguia branca conseguiram fugir, mal se aperceberam da pre-

Editorial

NATAL

Natal, Navidad, Noel, Natale, Cristmas, Weimachten:

São as palavras mágicas:

- que embriagam as crianças, iludem os adolescentes, fascinam os jovens, preocupam os adultos, entusiasma os velhinhos; significam Fogo, Entusiasmo, Vida...

- que reúnem a família genealógica, as famílias sociais, as profissionais, as famílias locais do prédio do bairro, da rua, do lugar, da aldeia...; significam Reunião, Encontro, Paz, Reconciliação, Formalidade, Tradição.

- que retiram o sono aos comerciantes e aumentam a competitividade entre eles; significam Negócio, Lucro, Sustento, Paixão, Investimento.

- que alienam tantas vezes o rico e massacram outras tantas vezes o pobre sem pão, sem tecto, sem família, sem emprego, sem dinheiro, sem paz, sem saúde, sem liberdade, sem certezas, sem ...; significam Injustiça, Diferença, Destino, Sorte, Azar, Sofrimento, Angústia.

- que unem todos os homens e mulheres, empresas ou políticos, indivíduos ou colectividades, para celebrar o aniversário do nascimento de um MENINO: (significam Fé, Crença, Ser Cristão)

- que se tornou Homem para elevar os humanos do estado em que estavam por utilizarem irregularmente a sua liberdade;

- que nasceu numa manjedoura, pois não havia lugar para Ele na hospedaria;

- que vivendo trinta e três anos a fazer só e exclusivamente o bem, não foi aceite pelos racionais e inteligentes homens.

São as palavras mágicas, que se associam à alegria, ao canto, à festa, às prendas, ao regozijo, ao carinho, à lembrança, ao sonho, à esperança, à paz, à luz, à vida, ...

São palavras mágicas que contrariam tantas outras: guerra, armas, esquecimento, abandono, prisão, força, oposição, racismo, exploração, oportunismo, corrupção, droga, isolamento, solidão, ...

São palavras mágicas que inebriam, enlouquecem, ... reúnem à volta do Presépio todos os cristãos para recordar, com admiração, o Aniversário do Nascimento do Filho de Deus, feito Homem.

Américo Martins

sença dos policiais que actuaram sobre o controle e a direcção do Comando Regional do Norte.

Na sequência desta manifestação a Associação dos Profissionais de Pesca, acompanhada por elementos da Junta de Freguesia, foi recebida no passado dia 17 pelo governador Civil de Braga.

Nesta audiência os pescadores reivindicaram a construção da barra, promessa constante de vários

governos e que ainda não foi cumprida.

O JE está em condições de afirmar que a associação propôs uma autorização para a apanha do "meixão" durante quinze dias de cada mês, face à inexistência de condições de segurança, na entrada e saída da barra, que impede os pescadores de irem ao mar durante vários meses do ano, com prejuízo para a sua subsistência.



JORNAL DE ESPOSENDE

Propriedade

Jornal de Esposende, Soc. Editora, L.da

Redacção e Administração

Rua 1.º de Dezembro, 4, 1.º Esq.º

Apartado 32 • Telef. 253963698

4740-223 Esposende

E-mail: jornalesposende@portugalmail.pt

Coordenador da Redacção

M. M. da Silva Costa

Correspondentes: Manuel Alves Caseiro (Antas); Marlene Sofia Torrio (Apúlia); Prof. José da Costa Amorim (Belinho); José Ferreira Laranjeira (Esposende); Manuel Ferreira Vieira (Fão); António Gonçalves Viana (Fonte Boa/Rio Tinto); Serafim Torres (Forjães); Dídimo Victor H. Mesquita (Forjães); Fernando Pereira Marques (Gandra); João Valentim Lopes Dias (Gemese); António Fernando Cepa (Mar); José Augusto Ribeiro (Marinhas); Carlos Boaventura Silva (Vila Chã);

Colaboradores: Dr. Manoel Sobral Torres; Dr. António Nogueira A. Pereira; Dr. Agostinho Pinto Teixeira; Dr. António Martins de Oliveira; Dr. João Viana Antunes; Dr. Manuel A. Piedade Neiva; Piedade Enes Silva; Altamiro Almeida Marques; João do Minho; Eng.º João Pereira de Barrós; Dr. Carlos A. Brochado de Almeida; António Mário; Dr. Lauro Martins; Zé Mário; Alberto Codeço.

Publicidade: Manuel Pereira da Costa, José Alexandre Nunes da Silva.

Repórter Fotográfico: Manuel Costa.

Paginação: M. M. e Ana Barros

Impressão: Gráfica de Barrocelas, Lda. - 4905 BARROSELAS

Assinaturas:

Anual (Portugal) 2.000\$00 - (Europa) 2.500\$00 - (Extra Europa) 2.800\$00 (IVA incluído)

De Amigo (mínimo) 3.000\$00

Tiragem média mensal: 3.200 ex.

(Os artigos publicados são da responsabilidade dos autores, não traduzindo necessariamente a opinião do Jornal).

APR
ASSOCIAÇÃO PORTUGUESA
DA IMPRENSA REGIONAL

FÃO

Projecto da Marginal
debatido com a população

A Junta de Freguesia promoveu, conjuntamente com a Câmara Municipal, uma sessão pública para debater o projecto de construção da Avenida Marginal.

No passado dia 7 de Dezembro, não foram muitos os fangueiros que compareceram no Salão Paroquial para participar na apresentação do projecto elaborado pela Aparte - Consultores de Arquitectura Paisagística, Lda, do Porto, e apresentado pela Arquitecta Laura, que contou com a presença do presidente da Câmara, João Cepa e dos elementos da Junta de Freguesia.

As obras a desenvolver na zona marginal serão realizadas em duas fases distintas:



(Foto: Foto Bit)

a primeira, que vai desde a ponte até à cangosta do Martinho (a-sul da Pousada da Juventude), que inclui apenas o arranjo paisagístico e ambiental do espaço em causa, permitindo à população o seu usufruto como zona pedonal,

numa faixa prevista de sete metros, e a segunda que implica uma intervenção mais profunda até ao Caldeirão e que, na opinião dos responsáveis vai solucionar alguns dos problemas existentes como a circulação automóvel, estacionamento, acesso à Pousada, prevendo-se ainda uma marina de recreio e espaços ajardinados.

A primeira fase, orçada em cerca de 150 mil contos, será submetida a concurso no princípio do ano 2000 e executada no prazo de seis meses.

Apesar de algum desencanto por parte de alguns participantes que aguardavam grandes transformações, no final as propostas mereceram o consenso dos presentes.

(Foto: Foto Bit)

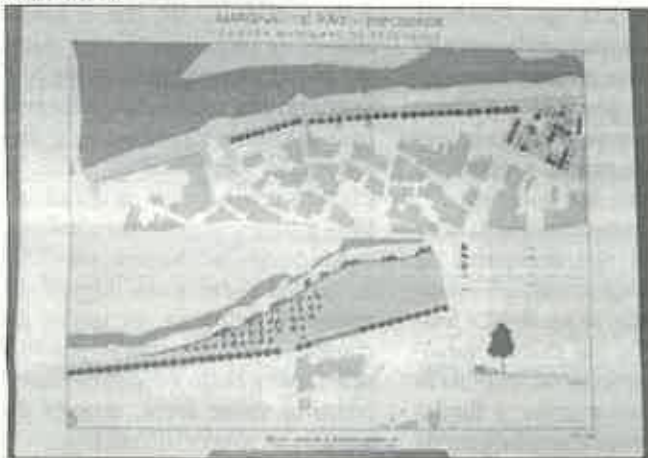

Associação Humanitária dos Dadores de Sangue de Esposende RECOLHA DE SANGUE

A Associação Humanitária dos Dadores de Sangue do Concelho de Esposende, efectua uma recolha de sangue, no próximo dia 26 de Dezembro, no Salão Paroquial de Palmeira, como habitualmente das 9.00 às 12.00 horas.

S.B.L.

Assistência de pronto socorro
24 HORAS PERMANENTESCOMÉRCIO DE COMPONENTES AUTO, LDA.
IMPORTAÇÃO E EXPORTAÇÃO DE CARRÓS E MATERIAL AUTOMÓVEL

Sede: Rua Comendador Rodrigo Leite, N.º 25
Telefs.: (Resid.) 253 96 15 26 * (Secção de Peças) 253 96 93 00
Fax: 253 96 93 09 - Telemóvel 96 507 45 19/93 507 45 19
Bouro - Gandra - 4740 ESPOSENDE

MARINHAS

Cruz Vermelha
comemora 9.º aniversário

Com a presença de vários convidados, com destaque para as autoridades autárquicas, civis e militares e sob a presidência do presidente da Cruz Vermelha Distrital, realizaram-se, no passado dia 8 de Dezembro, as cerimónias comemorativas do 9.º aniversário da Unidade de Socorro do Núcleo da Cruz Vermelha de Marinhãs.

Após a formatura geral dos nossos socorristas e corpo da juventude foram hasteadas as bandeiras, seguindo-se a colocação de platinas de novos postos, aos socorristas promovidos.

No fim da celebração eucarística, em sufrágio do socorrista Rui Ferreira e dos sócios já falecidos, bem como em acção de graças pelos anos de actividade do Núcleo, com serviços altamente prestados à população, como afirmaria, na altura da homília, o celebrante e pároco, Rev. Pe. Avelino Marques Filipe, seguiu-se a romagem ao cemitério, onde foi colocado um ramo de flores na sepultura do Rui Ferreira.

As cerimónias prosseguiram com um almoço convívio, que teve lugar num dos restaurantes da freguesia e durante o qual se procedeu à condecoração de alguns socorristas,

ração de alguns socorristas, direcção e conselho consultivo, com destaque para o Vice-Presidente do Núcleo, José Amorim, comandante Rafael Maranhão, médico e enfermeiras.

O presidente da direcção,

pela passagem de mais um aniversário e prometeu continuar a ajudar, na medida do possível, o crescimento do mesmo.

Na ocasião foi assinado um protocolo de cooperação entre a Câmara Municipal e o



Sá Ribeiro, realçou os bons serviços prestados por todos os jovens voluntários que constituem o Núcleo, exortando-os a continuarem e apelou à Câmara Municipal para apoiar a aquisição de uma nova viatura, indispensável para continuar a prestar serviço à população do concelho.

O presidente da Junta de Marinhãs, Mário Losa, que foi fundador deste Núcleo, no uso da palavra, congratulou-se

Núcleo, tendo o presidente do município, João Cepa, tecido elogios à actividade e aos serviços prestados à comunidade, prometendo uma ajuda significativa para a aquisição da viatura.

No final o presidente da Distrital, Dr. Francisco Alvim condecorou o presidente do Núcleo, António Sá Ribeiro, com a Medalha de Mérito, como prova da sua dedicação à Cruz Vermelha.

MAR

CIRCO PARA TODAS AS CRIANÇAS

A Junta de Freguesia de Mar e o Centro Social patrocinaram um grande espectáculo de circo para todas as crianças da nossa freguesia

que frequentam o ensino básico.

A tenda do circo foi instalada no Largo em frente à Junta de Freguesia e no dia

15 de Dezembro a pequenada delirou com uma grande festa de natal que só a magia e os encantos do circo podem proporcionar às crianças.

ESPOAUTO - COM. IND. AUTOMÓVEIS, L.DA

PROMOÇÃO DO MILÉNIO

FORD ESCORT STATION - ANO 1998

(Vários em Stock)

51.000\$00/ MÊS

(SEM ENTRADA INICIAL)

GARANTIA = 1 ANO
S/ LIMITE DE QUILOMETROS

ESPOAUTO - COM. IND. AUTOMÓVEIS, L.DA.

EXPOSIÇÃO E VENDAS E VENDAS - Av. Valentim Ribeiro, s/n.º - 4740-208 ESPOSENDE - Telef. 253 96 42 55 - Fax 253 96 33 13

ESCRITÓRIOS - Telefones 253 96 91 80 (oito linhas) - Fax 253 96 91 84

ASSIST. TÉCNICA - Telef. 253 96 91 85 - Fax 253 96 91 84 - Secção de Peças: 253 96 91 88

BOURO
4740-473 GANDRA - ESPOSENDE

PEUGEOT

SAÚDE INFANTIL

O Natal das crianças

O Natal é por excelência um tempo de encantamento e fantasia para as crianças. E deveria ser também um tempo de alegria, o que infelizmente nem sempre acontece.

No entanto é curioso como nós, os mais crescidos, geralmente guardamos só as recordações boas dos natais da nossa infância. Recordo-me de um natal, tinha eu cerca de 7 anos, que passei de cama, doente. Pois até esse recordo com saudade.

Pensamos muitas vezes como era diferente o natal nessa altura, e como hoje em dia se perdeu grande parte desse ambiente de sonho que rodeava o natal. E damos connosco a lamentar os nossos filhos, que não viveram esse tempo, e actualmente o natal já não é o mesmo.

Pois eu acho que não é bem assim. Esse pensamento provavelmente também o tiveram os nossos pais relativamente a nós e tê-lo-ão os nossos filhos relativamente aos nossos netos.

O natal é sempre natal. Em cada geração com as nuances e características próprias desse tempo.

Pode aquela pomba de madeira, montada sobre uma roda, com uma pega, que batia as asas quando andava empurrada por nós ser substituída por um sofisticado jogo electrónico japonês, pode o boneco de trapos ser agora uma complicada barbie que anda, faz bolinhas de sabão com a boca e calcula a ratz quadrada, pode o triciclo ser agora um jeep com motor eléctrico e direcção assistida, pode acontecer tudo isso, mas o espírito do Natal continua a ser aquele tão bem retratado por Charles Dickens.

Interrogo-me mesmo se a sofisticação e abundância dos brinquedos de hoje torna tão felizes as nossas crianças, como a simplicidade dos poucos brinquedos da nossa infância nos fazia a nós felizes.

Obviamente que não me oponho a que se ofereçam brinquedos às crianças, pelo contrário, mas penso que o exagero da abundância leva à desvalorização do brinquedo e ao desinteresse rápido.

Também não se pense que os brinquedos mais caros são os melhores. Poderão sê-lo para os pais mas muitas vezes não o são para os miúdos.

Lembro-me que entre as prendas que ofereceram à minha filha mais velha, no baptizado, a mais singela era talvez uma pequena foca de plástico, peça quase sem valor material, embora rica de significado. Pois 4 anos depois, a foca, já esfrangalhada

e sem cabeça, continuava a ser a sua companheira inseparável durante o banho, quando já nem se sabia onde paravam os outros brinquedos.

O mesmo aconteceu quando em determinado natal, as minhas filhas rodeadas de enormes bonecas, com as suas casas e apetrechos, oferecidas pelos avós e tios, passaram a noite a brincar com um simples balde de peças Lego, oferta dos pais.

Naturalmente que todas as prendas são apreciadas. É só para dizer que o mais caro e sofisticado pode não ser aquele que a criança vai gostar mais, mesmo que oferecido com muito carinho.

Mudando de assunto e continuando a falar de brinquedos, a época do natal é um tempo de eleição para inculcar no espírito dos filhos a ideia de solidariedade humana.

Tenho observado que, uma vez motivadas, as crianças são extremamente generosas a partilhar os seus brinquedos com quem é mais desfavorecido.

Penso, mas respeito quem não pensa assim, que o natal não se deve ficar pelo cumprimento de rituais pagãos, mas deve-se revestir de um verdadeiro significado religioso, que deve ser explicado aos filhos e que deve produzir efeitos ao nível da relação com o próximo, numa vertente de solidariedade humana.

Então um santo e feliz Natal para todos.

informação SAÚDE

PEDRAS NOS RINS
NOVAS TERAPÊUTICAS À VISTA

Popularmente conhecidos por "pedras dos rins", os cálculos renais resultam da precipitação de substâncias existentes na urina que agregando-se entre si formam pequenas concreções ao nível do rim. Aderentes às papilas renais, a maior parte permanece nos rins, mas as pedras mais pequenas podem deslocar-se e descer pelo uréter até à bexiga e serem posteriormente expelidas com a urina. Durante o trajeto, pode acontecer que a pedra fique presa e, nesse caso, a dor é crucificante. Mesmo que de início as cólicas renais possam ser ligeiras, elas habitualmente tornam-se insuportáveis. Apenas a expulsão da pedra permite eliminar a dor. O tamanho da pedra varia, e pode ir desde o tamanho de um grão de areia ou de milho, ou atingir dimensões razoáveis como um ovo.

Ao obstruírem o uréter, os cálculos renais impedem a passagem da urina do rim para a bexiga. Qualquer pessoa que sofra de perturbações causadas pela pedra no rim (litíase) deve removê-la o mais cedo possível, por forma a evitar graves problemas no futuro, podendo mesmo causar a perda da função de um ou dos dois rins.

Não se conhecem com certeza as causas do aparecimento de pedras. Um exame médico minucioso que inclua, se possível, a análise química de um cálculo removido por tratamento ou eliminado juntamente com a urina, é fundamental para investigar a origem da formação dos cálculos. Só deste modo, e sobretudo nos casos crónicos recorrentes, o médico estará apto a aconselhar uma dieta especial ou a prescrever medicamentos que previnam a formação de pedras. Na generalidade, os médicos aconselham a ingestão de grandes quantidades de água, por forma a que os sais existentes na urina se mantenham dissolvidos. Porém, é preciso salientar que cada caso é um caso, e por esta razão, a forma de tratamento deve ser adaptada a cada indivíduo.

De acordo com o Dr. Reis Santos, urologista e Chefe de Serviço de Urologia do Hospital Curry Cabral, a pedra no rim afecta hoje 8 em cada 100 portugueses, com uma maior incidência nas

mulheres entre os 20 e os 30 anos e nos homens entre os 30 e os 40 anos. Só nos EUA, morrem anualmente 35 mil pessoas em consequência de doenças renais. Em Portugal, estima-se que cerca de 700 mil sofrem de litíase renal.

Sendo uma doença tão antiga como a humanidade, a pedra nos rins tem sido tratada de diversas formas ao longo da história da medicina. A cirurgia, o primeiro método conhecido para remover cálculos da bexiga, vem desde a antiguidade, onde foi usado para remover também os cálculos dos rim e do uréter graças ao uso da anestesia. No entanto, o seu emprego na época presente limita-se a cálculos de grandes dimensões. Em 1880, Morris realiza a primeira nefrolitotomia, operação que consiste em abrir o rim para retirar os cálculos. Décadas mais tarde introduziu-se a cirurgia percutânea. Por este método, era possível destruir e retirar cálculos do rim e uréter através de pequenos "furos" feitos nas costas para chegar aos rins com instrumentos especiais que permitiam a intervenção. Porém, o método mais sofisticado de tratar os cálculos renais surgiu na década de 80 - a litotricia extra-corporal por ondas de choque. Ao serem focadas na pedra localizada dentro do aparelho urinário, as ondas de choque fragmentam por impulsão a pedra, permitindo a sua eliminação, como se fosse areia, através da urina.

A associação da litotricia extra-corporal à cirurgia percutânea pode permitir uma extracção completa dos grandes cálculos. Em relação a futuras formas de tratamento, o Dr. Reis Santos afirma que "muito em breve será possível recorrer à engenharia genética para tratar as formas de litíase onde um ou vários factores genéticos se encontrem alterados".

O nosso jornal teve conhecimento antecipado que um novo produto deverá ser introduzido em Portugal pelos Laboratórios Helsinn, durante o primeiro trimestre do ano 2000, e que constituirá uma nova forma de tratamento para este problema.

Ana Filipa Moura



Simão Pedro Frutuoso
Médico Pediatra

RESTAURANTE
CHURRASQUEIRA

(SERVIÇO À LISTA)

ESPECIALIZADOS EM BANQUETES DE:

CONFRATERNIZAÇÕES - CASAMENTOS
BAPTIZADOS - COMUNHÕES - ANIVERSÁRIOS

COM CAPACIDADE PARA 900 PESSOAS

COZINHA REGIONAL - REFEIÇÕES ECONÓMICAS



RUA 15 DE AGOSTO, N.º 10 - OUTEIRO - MARINHAS - 4740 ESPOSENDE
Telefs. 253 96 10 95 / 253 96 68 17 - Fax 253 96 68 17

VIDENTE MARIA

A VIDA CORRE-LHE MAL?
MAU OLHADO, INVEJA?

Faça a sua marcação
para 91 707 39 04

PÓVOA DE VARZIM

ALUGA-SE

ESPAÇO COM TODO
O CONFORTO, QUE PODE
SER UTILIZADO PARA CAFÉ,
ESCRITÓRIO, OU ATÉ
CONSULTÓRIO
Em FÃO - Rua S. Januário
Telefone 253 98 24 20

ESPOSENDE RÁDIO

93.2 FM



sintonia todo o dia

FORJÃES

Escola Básica Integrada comemorou 15 anos

A Escola Básica Integrada de Forjães comemorou no dia 10 de Dezembro o 15.º aniversário da sua existência, com a realização de diversas actividades de carácter cultural, desportivo e social.

As comemorações dos 15 anos da Escola Básica Integrada de Forjães realizaram-se no passado dia 10 de Dezembro, data em que se iniciaram as aulas na então Escola 2.3, no ano de 1984.

A Comissão Executiva, presidida por Manuel Ribeiro, entendeu comemorar o

aniversário da Escola, na perspectiva de que deve haver "uma identidade entre a escola e o meio", aproveitando-se a oportunidade para reflectir sobre a vida, actividade e funcionamento da mesma, com algumas dificuldades para resolver.

O programa iniciou-se, a partir das 8.30 horas, com a abertura das exposições de fotografias retrospectiva da escola e de trabalhos de pintura dos alunos.

Pelas 9.30 horas realizou-se o corta-mato escolar que contou com a participação da consagrada atleta nacional Manuela Machado e Luís Novo.

Da parte de tarde, pelas 15 horas teve lugar a eucaristia presidida pelo Bispo Au-

xiliar de Braga, D. Carlos Pinheiro, em sufrágio e acção de graças, em que participaram alunos, professores e funcionários.

De seguida exibiu-se um filme-vídeo sobre as actividades desenvolvidas pela escola ao longo deste quinze anos.

A sessão solene comemorativa da efeméride contou com a presença do governador civil de Braga, do director regional de Educação do Norte, do presidente da Câmara Municipal de Esposende, Juntas de Freguesias da área pedagógica e demais entidades locais civis e religiosas.

De realçar a presença, neste sessão, dos primeiros 60 alunos que em 10 de De-



zembro de 1984, iniciaram a actividade lectiva da escola.

Os actos comemorativos encerraram com um jantar

que se realizou nas instalações da cantina escolar.

SINALIZAÇÃO ENGANOSA

A sinalização informativa existente no traçado do IC1, que atravessa o nosso concelho, em ambos os sentidos de circulação, peca por limitativa das realidades existentes e, nalguns casos, por defeito indicativo com dualidade interpretativa, como por exemplo acontece com as placas sinaléticas de Esposende.

Esta situação tem sido debatida junto das entidades competentes e veiculada nos órgãos responsáveis deste concelho, por parte dos comerciantes e industriais de hotelaria, que consideram tal sinalização abusiva das potencialidades da cidade de Esposende e redutora no que respeita à imagem que se pretende transmitir àqueles que, porventura, nos queiram visitar.

Naturalmente que Esposende não é uma zona industrial, propriamente dita e reconhecida, apesar dos investimentos e dos esforços que têm sido feitos no sentido de a definir urbanisticamente no seu perímetro envolvente.



Também sabemos como as obras apressadas, trazem sempre inconvenientes e, por vezes, a par dos benefícios trazem consigo diversos inconvenientes, como o que se verifica na sinalização enganosa colocada, que traz preocupada a Associação Comercial e Industrial do Concelho de Esposende (ACICE).

Esta Associação, segundo soubemos, na defesa dos interesses dos seus associados e no sentido de dignificar a imagem turística da própria cidade, está a envidar todos os esforços com vista à alteração da mesma sinalização, por forma a que não exista qualquer sentido dúbio nas informações prestadas a todos quantos, passando por Esposende, nos possam visitar, pelo interesse que eventualmente aquelas lhes possam suscitar, o que agora não se verifica.

Centro de Convívio Padre Justino

A antiga cantina escolar doada à Fundação Lar de Santo António pela Câmara Municipal, foi transformada em Centro de Convívio.

A Fundação Lar de Santo António, no âmbito de um

projecto de desenvolvimento social, realizou obras na ex-cantina escolar, transformando-a num aprazível e acolhedor Centro de Convívio, aberto à comunidade forjãense e que terá o nome do falecido Reitor, Pe. Dr. Justino, em homenagem ao grande amigo que foi desta fundação.

Com a inauguração deste novo equipamento social, prevista para breve, da responsabilidade de toda a direcção da Fundação, presidida por Fernando Fonseca, e fruto do seu dinamismo, passa a vila de Forjães a dispor de mais um espaço de lazer, para usufruto de toda a população.

Morte súbita de jovem estudante

Depois do falecimento do Reitor, a população de Forjães sofreu novo choque emocional no passado dia 29 de Novembro, com a morte súbita do jovem Carlos Eduardo Faria Torres Ribeiro.

Logo de manhã, quando se preparava para mais um dia de aulas, o Carlos Ribeiro, de 16 anos de idade, sucumbiu repentinamente, perante a impotência dos seus familiares.

O seu funeral demonstrou a consternação geral pelo falecimento do infortunado jovem, de trato afável e sociável, a cujos pais *Jornal de Esposende* apresenta sentidos cumprimentos de pesar.



ESPOAUTO - COM. IND. AUTOMÓVEIS, L.DA

PROMOÇÃO DO MILÉNIO

NISSAN MICRA - 5 PORTAS - ANO 1998

(Vários em Stock)

36.500\$00/ MÊS

(SEM ENTRADA INICIAL)

**GARANTIA = 1 ANO
S/ LIMITE DE QUILÓMETROS**

**GARAGEM
MACHADO**
(BARCELOS)

AGORA EM ESPOSENDE

FIAT LANCIA
SUB-CONCESSIONÁRIO

Serviços Financeiros:
FIAT CRÉDITO PORTUGAL
FIAT LEASING PORTUGAL

FONTE BOA

Associação Desportiva tem novos órgãos sociais

No passado dia 19 de Novembro, na sede da Junta de Freguesia reuniu a Associação Desportiva Recreativa e Cultural desta freguesia, para eleger os corpos sociais para o mandato 1999/2001.

Foi apresentada apenas uma lista que foi eleita por unanimidade dos sócios presentes.

Na presença de todas as associações e órgãos representativos da autarquia local, que quiseram demonstrar todo o seu apoio à associação, realizou-se a tomada de posse dos órgãos sociais da Associação, que ficou assim constituída:

Assembleia Geral

Presidente: Joaquim Veiga Escrivães
1º Secretário: Miguel Azevedo Belinho
2º Secretário: Eduardo Manuel Azevedo Dourado

Direcção

Presidente: António Vendeiro Catarino
Vice-Presidente: Rui Arantes
1º Secretário: José Joaquim da Venda Dias

2º Secretário: Carlos Manuel Portela Vasquinho
Tesoureiro: Joaquim Manuel Esteves da Costa
1º Vogal: Carlos Manuel Campos Fernandes
2º Vogal: José Filipe Dourado

Conselho Fiscal

Presidente: Joaquim Catarino Oliveira
Secretário: José Carlos Esteves da Costa
Relator: Paulo Alexandre Arantes Carreirinho

Cantar as Janeiras

À semelhança de anos anteriores também este ano se vão cantar as Janeiras.

A decisão é da Fábrica da Igreja que tem o apoio das crianças, jovens e pessoas adultas da freguesia.

A receita obtida, em toda a freguesia, reverterá a favor do património da paróquia que necessita de ser melhorado, como por exemplo a cobertura da igreja paroquial que necessita de ser reparada.

Notícias diversas

□ No passado dia 10 de Dezembro o nosso assinante e amigo Manuel Joaquim Vasquinho Catarino, sofreu um acidente de viação, em Vila Seca, Barcelos.

Do embate com um veículo de marca Mercedes resultou a inutilização da viatura que conduzia e alguns ferimentos do nosso conterrâneo que ficou com um pé partido.

□ No dia 14 de Dezembro faleceu no Hospital de S.

Marcos, em Braga, para onde foi transportada, depois de ter sido acometida de acidente vascular cerebral, Clementina Reis do Monte, de 62 anos de idade, natural e residente nesta freguesia.

Jornal de Esposende apresenta à família sentidos cumprimentos de pesar.

□ Nesta quadra natalícia o correspondente do *Jornal* deseja a todos os assinantes um Feliz Natal e um Próspero Ano Novo.

RIO TINTO

Oposição contesta regimento aprovado

O regimento existente na Assembleia de Freguesia e aprovado, por maioria absoluta, em plenário da mesma, sob proposta da Junta é contestado pelos membros daquele órgão, eleitos pela Lista Apartidária de Rio Tinto, concorrente às últimas eleições autárquicas.

A discussão cinge-se ao facto de apenas ser possível o uso da palavra, por parte de cada membro, durante o período máximo de dez minutos, quando no período de intervenção do público não existe qualquer limitação de tempo, o que, no entender da oposição não está correcto, nem dignifica a represen-

tatividade de que foram investidos, através do resultado eleitoral que obtiveram.

Os referidos membros da Assembleia de Freguesia consideram mesmo que a aprovação da alteração ao regimento não é legal, o que pode trazer problemas para a gestão da Junta de Freguesia, ao nível da aprovação do Plano de Actividades e Orçamento.

Como protesto aqueles elementos da LART comunicaram ao presidente da Assembleia que não compareceriam às sessões da mesma, enquanto tal artigo não fosse revogado.

Na realidade a alteração

em causa, por proposta da Junta de Freguesia, foi aprovada por maioria absoluta dos seus membros, ou seja pelos elementos da lista do PSD, não tendo havido na altura qualquer declaração de voto justificativa da posição agora tornada pública através dos meios de comunicação social, segundo nos informou o presidente da Assembleia Carlos Martins.

Boas Festas

Aos assinantes do *Jornal de Esposende* desejamos um Santo Natal e um Feliz Ano Novo, esperando continuar a merecer a amizade demonstrada por todos.

ESPOAUTO

COM. IND. AUTOMÓVEIS, LDA.

LIGEIRO PASSAGEIROS

Fiat Punto	96	Verde	93-44-GU	1.250.000\$00
Fiat Tempra 1.9 TD	89	Cinza	QX-16-38	1.500.000\$00
Fiat Uno 45 S	91	Vermelho	XF-34-06	450.000\$00
Ford Escort 1.3 GLX	91	Cinza	XD-25-93	780.000\$00
Ford Escort 1.4 ST	98	Verde	74-57-LL	2.380.000\$00
Ford Escort 1.4 ST	98	Bordeaux	04-34-LL	2.380.000\$00
Ford Escort 1.4 ST	98	Azul	25-16-LD	2.380.000\$00
Ford Escort 1.4 ST	98	Azul		2.380.000\$00
Ford Escort 1.4 ST	98	Preto		2.380.000\$00
Ford Fiesta 1.1	91	Cinza	VH-85-24	700.000\$00
Ford Fiesta 1.1 CLX	92	Branco	XU-90-68	850.000\$00
Honda Civic 1.4 GL	89	Cinza	SJ-39-98	780.000\$00
Lancia Dedra 1.6 LX	95	Cinza	51-82-FH	1.850.000\$00
Lancia Y10 1.1	91	Cinza	XR-31-68	470.000\$00
Nissan Micra LX	98	Verde	33-07-JS	1.650.000\$00
Nissan Micra LX	98	Verde	22-98-JR	1.650.000\$00
Nissan Micra LX	98	Verde	33-38-JS	1.650.000\$00
Nissan Micra LX	98	Verde	23-00-JR	1.650.000\$00
Nissan Primera 1.6	97	Cinza	53-10-HV	2.950.000\$00
Opel Corsa 1.2 s		Preto	SB-80-22	300.000\$00
Opel Corsa Eco 12V	99	Preto	01-53-NR	1.850.000\$00
Opel Corsa Eco 12V	99	Verde	01-45-NR	1.850.000\$00
Opel Corsa Eco 12V	99	Cinza	00-49-NR	1.850.000\$00
Opel Corsa Swi 12V	98	Bordeaux	84-97-LC	1.780.000\$00
Opel Corsa Swi 12V	98	Azul	45-31-LD	1.780.000\$00
Opel Corsa Swi 12V	98	Bordeaux	57-74-LB	1.780.000\$00
Opel Corsa Swi 12V	98	Azul	32-52-LI	1.780.000\$00
Opel Corsa Swi 12V	98	Cinza	58-01-LB	1.780.000\$00
Opel Corsa Swi 12V	98	Verde	56-94-LB	1.780.000\$00
Opel Corsa Swi 12V	97	Branco	21-42-HZ	1.650.000\$00
Opel Corsa Swi 12V	98	Bordeaux	89-62-JR	1.780.000\$00
Opel Tigra 1.4 16V	95	Azul	66-10-FU	2.200.000\$00
Peugeot 106 Green	99			1.850.000\$00
Peugeot 106 XSI	95	Cinza	15-48-FM	1.900.000\$00
Peugeot 206 XS	95	Preto	76-30-FF	1.670.000\$00
Peugeot 306 St 1.4	98	Cinza		2.450.000\$00
Renault 19	89	Vermelho	RH-56-32	350.000\$00
Seat Cordoba 1.4 GL	94	Vermelho	00-67-DF	1.650.000\$00
VW Golf	88	Branco	QH-19-39	620.000\$00
VW Passat	95	Azul	19-15-FN	3.150.000\$00
VW Polo 1.3 GL	96	Preto	58-25-HN	1.650.000\$00

COMERCIAIS - MERCADORIAS

Ford Fiesta Van	93	Preto	44-27-CI	820.000\$00
Ford Fiesta Van	92	Preto	87-25-BH	770.000\$00
Ford Escort Van 1.8	92	Branco	89-22-AZ	650.000\$00
Ford Transit 190 c/c	91	Branca	XE-11-68	1.470.000\$00
Ford Transit 190 c/c	91	Branca	XI-24-89	1.470.000\$00
Peugeot 205 XAD	92	Vermelho	XV-47-54	850.000\$00

TODO O TERRENO

Hyndai Galoper TD	89	Cinza		3.800.000\$00
-------------------	----	-------	--	---------------

(Do «Jornal de Esposende», N.º 419, de 24-12-1999)

CÂMARA MUNICIPAL DE ESPOSENDE SERVIÇOS MUNICIPALIZADOS DE ÁGUA E SANEAMENTO

AVISO RECTIFICATIVO

Tendo-se verificado a existência de um lapso no aviso do concurso de contrato a termo certo de 2 cabouqueiros, publicado no *Jornal de Esposende* de 15 de Novembro de 1999, torna-se público, que no aviso onde se lê «... Operário Qualificado-Cabouqueiro.» deve ler-se «... Operário Semiqualficado-Cabouqueiro.»

Serviços Municipalizados de Esposende, 26 de Novembro de 1999.

O Presidente do Conselho de Administração
(Fernando João Couto e Cepa, Dr.)

Simão Pedro Frutuoso

MÉDICO ESPECIALISTA - PEDIATRIA

MARCAÇÕES TODOS OS DIAS

Praça Marquês de Pombal - Ed. Marquês de Pombal - Sala 101
(Em frente aos Torreões do Mercado)
Telef. 252 620 682 - 4490 PÓVOA DE VARZIM

CRUZ VERMELHA PORTUGUESA

POLICLÍNICA

Rua dos Bombeiros, 2-A e 45 - ESPOSENDE
Telefs.: 253963113/253966113

NOVA ESPECIALIDADE MEDICINA DENTÁRIA

Médicos Especialistas

Consultas diárias incluindo sábados - das 9,30 às 19 horas

Na Biblioteca Municipal

Mundo de "Histórias Animadas"

Foi inaugurada no passado dia 20, na Biblioteca Municipal Manuel de Boaventura a exposição "Histórias Animadas", com a presença de várias crianças que se renderam aos encantos da Fada e da sua varinha de condão.

A presente exposição é construída a partir de uma dezena de histórias, com livros, jogos e objectos onde se recriaram cenários e personagens.

O Palácio dos Contos com a princesa e o seu príncipe, num ameno passeio pelo bosque, introduz-nos no mundo mágico de contos como a Gata Borralheira, a Bela Adormecida, o Corcunda de Notre Dame, Branca de Neve, Pinóquio e tantos outros textos intemporais.

"Histórias Animadas" é



mais uma iniciativa da Biblioteca Municipal que só foi possível de concretizar, segundo a bibliotecária Dr.ª Luísa Leite, graças a uma extraordinária colecção particular.

Esta exposição estará patente ao público até 20 Fevereiro de 2000 possibilitando, assim, a visita de grupos de

crianças de todas as escolas do concelho.

A avaliar pela felicidade das crianças que marcaram presença na inauguração, este mundo maravilhoso das histórias e dos contos pode concretizar-se no espírito do imaginário, através de visita guiada ao mundo encantado desta exposição.

Deputado do PCP contacta realidade esposendense

O deputado do PCP, Agostinho Lopes, esteve no passado sábado, dia 18, de visita ao concelho de Esposende.

Eleito pelo distrito de Braga, nas últimas Legislativas, e agora na Assembleia da República, Agostinho Lopes, deslocou-se a Esposende para contactar com a realidade esposendense. Visitou o Tribunal Judicial de Esposende e constatou que há falta de espaços para os trabalhadores e de seguida foi conhecer a Necrópole de Fão, e ainda reuniu com os pescadores do concelho, que lhe transmitiram as dificuldades da classe piscatória nos últimos tempos, aflorando-se nomeadamente o problema da apanha da enguia branca e a última actuação da Polícia Marítima.

Agostinho Lopes, tirou apontamentos sobre o que viu no concelho de Esposende e prometeu tentar resolver alguns problemas no Parlamento.

Vereador (independente) do Partido Popular acusa

Contribuição Autárquica serve despesismo municipal

O vereador do Partido Popular, Franklim Torres, acusa, através de comunicado, a maioria do PSD do Executivo Municipal de se servir da taxa máxima (1.3%) prevista na lei da Contribuição Predial Autárquica para suportar despesas que "a propaganda eleitoralista" origina.

O autarca refere, inclu-

sivé, a título de exemplo, alguns casos de despesismo municipal, sublinhando que, de entre os 301 municípios existentes no país, apenas 51 optaram pela fixação da taxa máxima e Esposende é um deles.

Afirmando não ter estado presente na reunião do Executivo, realizada no passado

dia 25 de Novembro, em que foi aprovada a referida taxa, o vereador insurge-se contra a insensibilidade da maioria, no que toca a este assunto, referindo que em anos anteriores fez propostas de taxas inferiores que foram rejeitadas e faz votos, sem grande convicção, de que na A. Municipal "prevaleça o bom senso".

ARTISTAS DE ESPOSENDE CONFRATERNIZARAM

Na sexta-feira, dia 17 de Dezembro nesta cidade, a Associação de Artistas de Esposende reuniu-se para comemorar o 1.º ano de existência e sobretudo confraternizarem com alegria, esta quadra natalícia, e o seu primeiro Natal foi comemorado, com muita boa disposição, paz e amor, entre os artistas presentes e seus amigos, viveram-se momentos altivos.

Um "Jantar de Arte" e de "Sonho" foi assim que o designou o seu presidente Eng.º Jorge Braga: de Arte porque estavam reunidos os artistas e seus amigos, que também colaboraram com a Arte; e de Sonho porque alguém sonhou este projecto que vai continuar e isto é um sinal que a associação está viva, e tem pernas para andar. Em breve os artistas estão a trabalhar e a

produzir no sentido de juntos relançarem Exposições de Artes, extensivas a outros concelhos, como já acontece com trabalhos de grande valor que têm executado, e muitos a pedido para locais históricos como o exemplo do Fernando Rosário, e do Pompeu, e outros presentes neste jantar-convívio muito feliz e de agrado de todos que se felicitaram com amizade.

SATGAT

Sandra Manuela Amorim Torres, L.^{da}

**Uma marca de prestígio
Presente da FILMODA 2000**

De 3 a 6 de Fevereiro 2000
«Parque das Nações» – Lisboa

Feliz Natal e

Próspero Ano Novo



Rua Alto da Morena, 141 – Telef. 253 877 039 – 4740-446 FORJÃES

ESPOAUTO – Com. Ind. Automóveis, L.da

PROMOÇÃO DO MILÉNIO

OPEL CORSA – 5 PORTAS – ANO 1999
(Várias em Stock)

40.000\$00/ MÊS

(SEM ENTRADA INICIAL)

GARANTIA = 1 ANO
S/ LIMITE DE QUILOMETROS



ALBINO REGADA



Construções, L.da

COMPRA E VENDA DE PROPRIEDADES

Apartamentos • Lojas • Lotes • Esceitórios • Terrenos

Rua Comércio da Póvoa, 18 – Telefone 25261 6770 – 4490 PÓVOA DE VARZIM
Escrit.: APÚLIA – Telefone 25398 3972 – Telemóvel 96430441

Quinta VELOCIDADE

Autoria e Coordenação: João Raposo

HOJE CONDUZIMOS

FIAT MULTIPLA 105 JTD

MÁXIMA INOVAÇÃO

Há certas marcas que são inovadoras em termos de estilo, e a Fiat com o Multipla ultrapassou em nossa opinião todas as expectativas, pois este seu versátil modelo, é uma antevisão do que poderá ser o automóvel utilitário no próximo milénio, só que o seu lançamento surgiu fora de época, mas a verdade é que o Multipla é um modelo que ainda pode evoluir.

ASPECTO

À primeira Vista o seu estilo é curioso, pois não estamos habituados a um carro que pode ser um monovolume, mas não o é. Em termos dianteiros, o capot tem inserido um conjunto de espalhadores na parte superior junto ao vidro, dando um aspecto engraçado.

Com a condução nocturna, estes faróis ajudam muito, pois oferecem uma luminosidade digna de registo. Os aspecto da grelha, respeita a imagem do grupo Fiat. O tejadilho em si é ovalizado, mas demonstra um excelente trabalho em termos aerodinâmicos, aliás sucede o mesmo com a traseira.

INTERIORES

Um factor a ter em conta é o espaço, pois também o que não falta no Fiat Multipla são os locais de arrumação, que existem em quantidade de sobra. O tablier em si, é curioso, com o centro de informações mesmo no meio, oferecendo todos os dados necessários. De salientar os locais para arrumar pequenos objectos inseridos no tablier. A posição de condução é fora do habitual, pois faz lembrar que estamos a conduzir uma viatura de carga, mas o ângulo de visão é excelente. A posição da manete das mudanças é muito eficiente e a condução tem o auxílio dum par de retrovisores, cujos espelhos permite uma cuidada observação para a retaguarda, nomeadamente quando se está a fazer marcha-atrás.

Quanto aos bancos dianteiros, não são envolventes, mas não deixam de ser confortáveis, no entanto o banco no meio dá um certo estilo interior ao Multipla, já que transporta à vontade seis adultos. O espaço para as pernas para quem viaja no banco atrás é muito bom.

Quanto à bagageira e tendo



em conta as dimensões do Multipla, tem espaço suficiente para poder transportar um certo número de malas.

De referir que a bagageira pode aumentar a sua área, se os bancos traseiros forem rebatidos.

AO VOLANTE

É um carro muito engraçado de conduzir, usufrui dum motor diesel de 1,9 litros, que lhe dá uma certa "genica", atingindo com a maior das facilidades os 180 Km/h. Quanto a consumos, achamos o Fiat Multipla poupado, embora possa ser um pouco mais "glutão", quando se

anda mais depressa. A curvar e a travar, deu excelentes indicações, nem mesmo sua altura provoca oscilações, ao curvar depressa, pois a aderência dos pneumáticos ao solo, é excelente.

Por isso, caro leitor, se necessita duma espécie de monovolume (que não o é na realidade), não olhando para o seu aspecto estético, e procura algo fiável, espaçoso para toda a família, o Fiat Multipla é o carro indicado, embora fosse lançado antes da época, pois as suas formas são muito avançadas, atrevemo-nos a dizer Fiat Multipla antecipou a chegada do milénio.

RAMPA INTERNACIONAL PORCA DE MURÇA

O DOMÍNIO COMPLETO DE CARLOS RODRIGUES



Realizou-se mais uma edição da Rampa Internacional Porca de Murça, prova a contar para o Troféu Nacional de Montanha e Clássicos, organizado sob a égide de Clube Automóvel de Vila Real, com a liderança do Rodrigues da Silva.

O domínio pertenceu a Carlos Rodrigues que ao volante do seu Porsche 911 RSR, e do Ford Sierra RS 500, portanto duas viaturas bem diferentes, não deu chances a qualquer dos seus mais directos adversários.

Assim, no Troféu Nacional de Montanha, o Ford Sierra Cosworth RS 500 do piloto da Gianfranco, ditou a lei da potência, pois o seu carro, estava a debitar uma potência na ordem

dos 500 cv, e desde que não se debata com problemas mecânicos, torna-se imbatível, e isso realmente veio a verificar-se, na prova do CAVR. De salientar que o segundo lugar de Luís Martins no seu BMW M 3, que viria a bater o Ford Escort Cosworth de Ferreira da Silva, que não esteve em dia "sim", pois o piloto de Lourosa, nunca conseguiu adaptar a "montada" a esta sinuosa rampa. O quarto lugar foi da autoria do BMW M 3 de António Barros, precedido pelo Volkswagen Golf de Fernando Almeida.

Quanto à participação de alguns concorrentes extra-prova, os louros foram para o Renault Mégane de troféu, conduzido por

Luís Martins, batendo o Citroën Saxo e Emanuel Camilo, e teve na sua esteira os Toyota Starlet Iniciados de Luís Nunes, Pedro Borges e Joaquim Teixeira. De salientar a presença dos Fiat Bravo da F 3 Auto, que habitualmente participam no troféu turbo-diesel, tendo em António Ribeiro o seu melhor representante.

Em relação aos clássicos, a verdade é que o Porsche 911 RSR de Carlos Rodrigues não tem adversários à altura, e de antemão já se sabia que o piloto da Gianfranco se não tivesse problemas, a vitória seria de sua pertença, e isso sucedeu, dominando os acontecimentos a seu belo prazer. Os lugares cimeiros pertenceram aos Mini Cooper S. de João e Nuno Pimenta, que demonstraram a sua supremacia, perante o Ford Escort de Albino Abrantes, que no decorrer da primeira subida, debateu-se com alguns problemas mecânicos.

Uma vez mais a equipa da F 3 Auto, tiveram alguns problemas mecânicos de diversa índole, sendo Tomé Ribeiro o melhor representante da equipa. Mas é na última subida que surge

uma reviravolta, em que Albino Abrantes faria o segundo melhor crono, logo atrás de Carlos Rodrigues. De referir a participação de Manuel Coutinho (irmão do conhecido piloto de ralis, António Coutinho do Marco de Canavezes) que habitualmente participa no troféu de perícias, só que desta feita em Murça, partiria o motor do seu Austin 1275 GT, a meio da segunda subida.

No final de mais esta jornada de velocidade, Carlos Rodrigues era obviamente um homem feliz, como nos disse, "correu tudo bem, tanto o Porsche como o Sierra estiveram ok, mas não se pense que a vitória foi fácil, pois tive de contar com a oposição do Ferreira da Silva no Escort".

Por último, quanto ao aspecto organizativo do clube Automóvel de Vila Real, liderado por Rodrigues da Silva, teve num bom plano, com uma boa sala de imprensa, no entanto há uns aspectos a rever para as próximas edições nomeadamente o aumento das extensões telefónicas, e uma maior rapidez por parte do secretariado no fornecimento dos tempos, que estiveram aquém das necessidades.

Notícias Breves

HYUNDAI ABRE NOVOS ESPAÇOS

A marca coreana, aos poucos continua a alargar os seus espaços, e desta feita, surgiram dois novos stands, situados em Cascais e em Vila Nova de Gaia, contando com trinta e oito concessões, que constituem assim a rede primária da marca. Por outro lado, a marca inaugurou recentemente o túnel de vento mais avançado a nível mundial, cujo processo de construção demorou cerca de três anos, envolvendo um investimento de 40 milhões de dólares, oferecendo aos engenheiros da marca um absoluto controle da concepção de novos modelos. Com uma altura de oito metros, o ventilador é accionado por um motor de 2,5 megawatts, debitando cerca de 3400 cv.

NOVO PEUGEOT 206 GT EM PORTUGAL

Já se encontra no mercado o 206 GT, que é o novo expoente entre os pequenos desportivos, pois para efeitos de homologação no campeonato Mundial de Ralies, é obrigatório a fabricação e comercialização de 2.500 unidades, que sejam derivadas dum modelo, cujo processo de fabrico seja superior a 25.000 unidades. Assim a marca francesa optou por construir 4000 unidades, dos quais apenas cinquenta destinam-se ao nosso país, que se diferencia da "restante família", através dos novos pára-choques, e uma nova entrada de ar inferior. Estando equipado com jantes de liga leve de 16 polegadas, dá-lhe um aspecto desportivo, contando com uma tampa do depósito de combustível em alumínio maquinado, para além duma placa de alumínio numerada. Em termos de propulsor, o 206 GTI beneficia duma motorização de 1997 c.c, com 137 cv de potência, fazendo dos 0 aos 100 km/h em "apenas", 8,4 segundo. Quanto ao seu interior, de salientar a existência de bancos desportivos em couro, os pedais são em alumínio, volante desportivo em couro, e o punho da alavanca de velocidades em alumínio, para além de ar condicionado, CD, airbags laterais e frontais.

607 - TOPO DE GAMA DA PEUGEOT

A marca francesa apresentou a todo o mundo pela primeira vez, o seu novo topo de gama, que recebeu a designação de 607. Com uma aerodinâmica muito cuidada, aliás algo que já vai sendo tradicional na marca, as linhas são harmoniosas, tendo como exemplo os guarda-lamas que cobrem os faróis. Quanto aos interiores, o espaço é algo que existe em abundância, estando o painel de instrumentos numa posição mais alta, com os mostradores que surgem encastrados. A consola central dispõe de espaço suficiente para arrumar pequenos objectos, com um apoio de braço ajustável em altura.

Em relação a propulsores, o Peugeot 607, vai usufruir dum de 2,2 litros, e outro de 2.946 c.c, sendo um deles a diesel de injeção directa. Os motores a gasolina obtêm uma potência entre os 160 e os 210 cv, enquanto o diesel fica pelos 136 cv.

Quanto a extras de referir os vidros laterais laminados, chave de ignição com multifunções, pára brisas reflector, rádio, telefone, sistema de ajuda à navegação, entre outros. A apresentação do novo Peugeot 607 está prevista para o salão automóvel de Frankfurt.

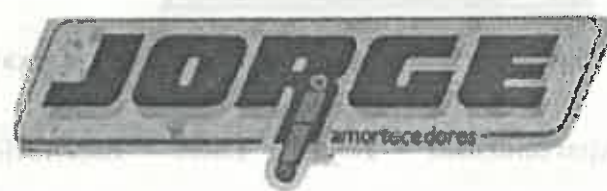

FUTEBOL

Coordenação: Paulo Gonçalves



Campeonato Nacional II Liga

ACADÉMICA, 3 – ESPOSENDE, 1

Esposende sem encanto...

O Esposende chumbou no exame em Coimbra frente a Académica ao perder por

Estádio Municipal de Coimbra
Árbitro: Luís Miranda, Lisboa
Auxiliares António Pinto e José Borges

ACADÉMICA

Pedro Roma
Tó Sá, Mounir, Giraudo e Monteiro;
Rocha, P. Adriano, V. Paneira e Bolinhas (João Campos, 65 m);
Dário (Camilo, 80) e João Tomás
Treinador: Carlos Garcia
Treinador: Fernando Duarte
T. Marques, N. Sousa, Slobodan, P. Cepa, Fredy (Serrinha, ao intervalo), Lila, P. Maciel (Paulo Gomes, 73 m) e Rogério, Mário (Malamba, 45 m), Vítor, Vital

ESPOSENDE

três bolas a uma. Na presente época a equipa da foz do Cávado continua sem pontuar fora desde o jogo com o Fre-amunde.

Quanto ao jogo propriamente dito, a Académica não teve dificuldade de maior em somar os três pontos, dada a inoperância atacante da equipa esposendense, que com esta derrota se afunda cada vez mais na tabela classificativa da segunda liga, onde ocupa o último lugar com apenas cinco pontos.

O primeiro golo surgiu aos vinte e cinco minutos por intermédio de Dário.

O Esposende era uma equipa completamente dominada pelo futebol academista, e foi com naturalidade que a briosa marcou o segundo

golo aos trinta e três minutos por João Tomás.

A formação esposendense apenas aos trinta e sete minutos quase chegava ao golo por intermédio de Nuno Sousa. No entanto Monteiro, sobre o risco fatal, evitou o tento contrário. Na segunda parte, o cenário manteve-se com uma excepção que durou cerca de quinze minutos.

Começou aos sessenta minutos, quando Slobodan, de forma superior, cobrou um livre, batendo Pedro Roma. A Académica voltaria a tomar as rédeas do jogo e foi com naturalidade que chegou ao terceiro tento aos 81 minutos por intermédio de João Tomás.

Vitória justíssima da equipa coimbrã.

ESPOSENDE, 1 – LEÇA, 2

Precisam-se soluções!

O Esposende entrou nervoso na partida, acusando o facto de já não vencer há 9 jogos, mas, mesmo assim, colocou-se em vantagem

logo aos nove minutos, após um ressalto na área leceira, que Paulinho Cepa aproveitou para rematar com êxito.

O Leça, a partir de então, dominou o jogo, chegando ao empate, num lance de Isidro, que cabeceou para Fran marcar, também de cabeça.

Os encarnados da foz do Cávado acusaram o empate e não tiveram soluções para reagir, acabando por sofrer o 2-1 ao cair do pano da primeira parte, num lance confuso na área do Esposende. Após vários remates, a bola sobrou para Isidro, que introduziu a

bola na baliza, apesar de P. Cepa ter tentado detê-la com as mãos sobre a linha de golo. O golo foi validado e o defesa do Esposende apenas viu o cartão amarelo...

Com o recém-contratado Pedro Paulo em campo, os locais tentaram ser mais acutilantes, mas foi preciso esperar até aos 70 m para a baliza de Vladan correr perigo.

Até final, o equilíbrio foi a nota dominante, registando-se apenas um lance em que o Leça esteve perto de dilatar o marcador. O empate seria o resultado justo

Estádio Padre Sá Pereira
Árbitro: Pedro Sanhudo (Porto)
Auxiliares: Manuel Semedo e José Chilita

ESPOSENDE

Vital
Paulinho Cepa (Mádureira, 72 m), Rogério (P. Paulo, 45), Lila, Eduardo, Meneghetti, Vale, Slobodan, Tiago Marques, Nuno Sousa, Capitão

Treinador: Fernando Duarte

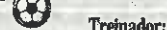

Treinador: Fernando Festas
Isidro (Topas, 46 m) e Fran Camberra (Ode, 46 m), Serifo, Sérgio, Zé da Rocha, Márcio Luís, Mesquita, Parreira (Mazinho, 74 m), Alfaia, Vladan

LEÇA

ENTREGA DE TROFÉU AO GUARDA-REDES VITAL

Ao intervalo, a Rádio de Esposende e o Jornal de Esposende, representados, respectivamente, pelo director Américo Martins, e o repórter Paulo Gonçalves, proce-

deram à entrega do Troféu, Regularidade, relativo à temporada desportiva de 1998/99, ao guarda-redes Vital, considerado o jogador mais regular da época anterior.

TROFÉU REGULARIDADE

Slobodan, 20 pontos; Rogério, 15 pontos; Paulinho Cepa, 10 pontos; Vital, Mário, Lila, Vale, Pedro Maciel e Vítor, 5 pontos cada.

Patrocínio: Jornal de Esposende e Esposende Rádio

ESPOSENDE, 1 – P. FERREIRA, 4

Dilúvio no Cávado...

O Esposende afunda-se cada vez mais, rumo à ... II Divisão B.

Ao averbar mais uma derrota consecutiva no campeonato, baqueando desta vez perante o Paços de Ferreira, que não teve de se aplicar a fundo para vencer com certo «à-vontade».

A meia hora inicial da partida foi equilibrada, com situações de golo a alternarem-se nas balizas, porém acabou por ser Paulo Vida (42 m), oportuno, a inaugurar o marcador, ao recargar um primeiro remate de José Manuel.

O golo de Lula (54 m) deu aos pacenses uma vantagem confortável, que lhes permitiu controlar o desafio até aos 82 minutos, altura em que Slobodan reduziu a desvantagem dos locais, ao converter uma grande penalidade

a castigar um derrube de Pedro a Tiago Marques.

O tento não serviu de tónico para a formação de Fernando Duarte, já que o recém-entrado Rui Miguel (88 minutos), em lance individual, ampliou para 3-1 a vantagem do Paços de Ferreira e, no minuto seguinte, Paulo Vida estabeleceu, de grande penalidade, o resultado final.

PARAGEM DO CAMPEONATO

Devido à quadra natalícia e a mais uma eliminatória da Taça de Portugal, o Esposende só joga novamente, para o Campeonato, no dia 9 de Janeiro.

Estádio Padre Sá Pereira
Árbitro: João Vilas Boas, Braga
Auxiliares: Joaquim Vidal e Pochinho Baptista

ESPOSENDE

Vital
P. Cepa, Rogério (T. Marques, 45), Vale e Lila; Avelino (Eduardo, 63), Slobodan e Fernando Gomes (Pedro Paulo, 62 m); Meneghetti, Nuno Sousa e Capitão

Treinador: Fernando Duarte

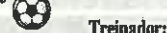

Treinador: Henrique Calisto
Paulo Vida e Mimi (R. Miguel, 80) Marco Paulo, José Manuel, C. Carneiro (Luís, 70), L. Cláudio, Filipe Anunciação, Adalberto, Lula, Chico Fonseca, Pedro

P. FERREIRA

FERNANDO DUARTE DEIXOU O ESPOSENDE

O técnico Fernando Duarte rescindiu com o Esposende, que se encontra no último lugar da tabela classificativa da Segunda Liga de Futebol, após ter sofrido uma goleada (4-1) em casa, frente ao Paços de Ferreira.

Este resultado terá precipitado a decisão de Fernando Duarte, que estava à frente da equipa desde a nona jornada, onde se estreou frente ao Beira-Mar.

F. Duarte substituiu José Luís – que iniciou a época.

A formação do Esposende vai ser orientada por Fernando Caxina, que desempenhava funções de adjunto de Fernando Duarte.

A rescisão foi acordada com o presidente do Clube de «forma amigável».

ANDEBOL

As equipas de andebol do Centro Social da Juventude de Mar, continuam a dar boa conta de si, nas provas em que estão envolvidas com um ritmo de competição alucinante. Esta instituição, afirma-se, indiscutivelmente, como um dos símbolos mais emblemáticos do concelho de Esposende, quer na formação social e desportiva, quer no campo cultural e recreativo.

No campo desportivo, os seniores masculinos, inscritos pela primeira vez no Inatel, acabam de conquistar o primeiro torneio oficial da época, realizado no Pavilhão da Escola Carlos Amarante, em Braga, são mais duas dezenas de praticantes que se juntam

ao imenso pelotão de jovens atletas que diariamente passam pelas instalações da juventude de Mar.

Nos escalões femininos, as juvenis e iniciadas, estão imparáveis nos Campeonatos do Porto, tendo conseguido até à presente data, excelentes resultados. As infantis, ainda na fase de adaptação ao ritmo da competição, estão a melhorar, esperando-se para a prova seguinte, melhor desempenho.

As Bambis, participaram com duas equipas, no passado dia 4 de Dezembro, no Festand, realizado no Colégio de Gaia, jogando andebol e desenvolvendo outras actividades de escalada, patina-

gem, jogo da macaca e tracção à corda.

TORNEIOS DE NATAL

Enquanto os campeonatos param por força da quadra natalícia, vão-se realizando vários torneios para manter as equipas em actividade.

Assim, as Iniciadas da Juventude de Mar estiveram de 17 a 20 de Dezembro, em Almeirim, para defender o título conquistado o ano passado naquela cidade.

As Juvenis, estarão também de 17 a 20 de Dezembro, na cidade da Amadora, a disputar um torneio, integrado nas Festas da cidade.

HÓQUEI PATINS

Arrancou a época 99/2000 do Campeonato Nacional da III Divisão de Hóquei em Patins, na Zona Noste. O Hóquei Clube de Fão perdeu os dois primeiros jogos por 10-8, em Oliveira do Hospital e em casa, frente ao Seixas, por 5-3, e venceu por 5-2 o Sobreira.

Os maus resultados deste início de temporada, provocaram a chicotada psicológica na equipa técnica, com a saída de Hernâni Rodrigues que foi substituído por Miguel Pimenta que vai desempenhar as funções de jogador-treinador na formação fangeira



Espomecânica – Manutenção de Veículos, Lda.

GRUPO
ESPOAUTO

(Do «Jornal de Esposende», N.º 419, de 24-12-1999)

CARTÓRIO NOTARIAL DE ESPOSENDE

CERTIFICO narrativamente para efeitos de publicação que a fls. 18 e seguintes do livro de escrituras diversas n.º 88-E, deste Cartório, foi exarada uma escritura de justificação notarial com a data de, 13 de Dezembro de 1999, na qual:

EDUARDO DA CRUZ GONÇALVES e mulher MARIA CELINA DE LEMOS COUTO, casados sob o regime da comunhão geral, residentes na rua de S. João, n.º 14, da freguesia de Marinhãs deste concelho.

DECLARARAM

Que, são donos e legítimos possuidores, com exclusão de outrém, de três quartos indivisos, dos seguintes bens, situados na freguesia de Marinhãs, deste concelho:

N.º 1 – Prédio rústico composto por pinhal e mato, com a área de dois mil quinhentos e vinte metros quadrados, no sítio da Tomadia, a confrontar do norte, sul e poente com caminho e do nascente com Valentim Dias da Silva, descrito na Conservatória do Registo Predial de Esposende sob o número oitocentos e setenta, de Marinhãs, e inscrito na matriz em nome do justificante marido quanto a três quartos indivisos sob o artigo 909, estando o restante um quarto indiviso registado pela inscrição G-um, em comum e sem determinação de parte ou direito a favor de Arminda Alves Caseiro, viúva, e outros, com o valor patrimonial correspondente à fracção de 4.618\$00, e o atribuído de CEM MIL ESCUDOS.

N.º 2 – Prédio rústico composto por pinhal e mato, no sítio da Tomadia, com a área de seis mil metros quadrados, a confrontar do norte com Mário Patrão Martins Sapateiro e outro, do sul e poente com caminho e do nascente com Manuel Rodrigues, descrito na Conservatória do Registo Predial de Esposende sob o número oitocentos e setenta e dois, de Marinhãs, e inscrito na matriz em nome do justificante marido quanto a três quartos indivisos sob o artigo 909, estando o restante um quarto indiviso registado pela inscrição G-um, em comum e sem determinação de parte ou direito a favor de Arminda Alves Caseiro, viúva, e outros, com o valor patrimonial correspondente à fracção de 4.493\$00, e o atribuído de CEM MIL ESCUDOS.

Que, não possuem título formal que lhes permita registar na competente Conservatória os referidos três quartos indivisos dos identificados prédios, mas que, no entanto, entraram na posse dos mesmos há mais de vinte anos, através de doação meramente verbal feita por Joaquim Gonçalves e mulher Teresa Gonçalves da Cruz, residentes no lugar do Monte, dita freguesia de Marinhãs.

Que, sempre estiveram e se têm mantido na posse e fruição daqueles três quartos indivisos dos identificados prédios, há mais de vinte anos, cultivando-os e colhendo os seus frutos, pagando impostos e administrando-os com ânimo de quem exercita direito próprio, fazendo-o de boa fé, por ignorarem lesar direito alheio, pacificamente, porque sem violência, contínua e publicamente, com conhecimento de toda a gente, sem interrupção ou oposição de quem quer que seja.

Que, dadas as enunciadas características de tal posse, adquiriram aqueles três quartos indivisos dos identificados prédios por USUCUPIÃO, não dispondo todavia, dado o modo de aquisição, de documento ou título formal que lhes facilite a prova do seu direito, base do registo que pretendem fazer a seu favor.

E, para suprir a falta de título, prestam estas declarações para efeitos de primeira inscrição no Registo Predial.

ESTÁ CONFORME O ORIGINAL, NA PARTE TRANSCRITA, E NA CERTIFICADA.

Cartório Notarial de Esposende, 13 de Dezembro de 1999

A Ajudante,
Maria da Saúde Ferreira Velasco de Sousa

Leia, assine e divulgue Jornal de Esposende

Na quadra de Natal participe no passatempo
"Rapa, tira e põe" da Esposende Rádio e
do Jornal de Esposende



Piscinas Foz do Cávado

ESPOSENDE

CARTÃO FAMÍLIA

	Cartão 2	Cartão 4	Cartão 6
N.º máximo de elementos	2	4	6
Límite de utilizações	10	20	30
Preço	6.000\$00	9.000\$00	12.000\$00



FOTO FLASH

FOTOGRAFIA E VÍDEO

Boas Festas

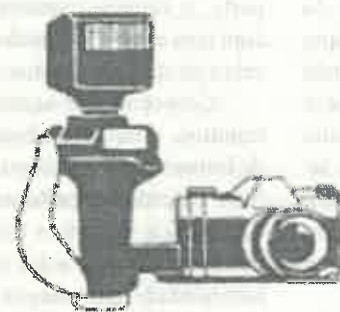

e Feliz Ano 2000

RUA 1.º DE DEZEMBRO – TELEF. 253 962 605 - 4740 ESPOSENDE

CARPIMÓVEL

INDÚSTRIA IMOBILIÁRIA

António Sá Ribeiro, L.da



Deseja a todos
os seus clientes
e amigos
Boas Festas
e Feliz
Ano Novo

FÁBRICA: Rua S. Miguel, 41 – Outeiro – 4740 MARINHAS - EPS Telef. 253 961 089
EXPOSIÇÃO E VENDA:
LOJA 1 – Largo das Rodas – Ofir - FÃO Tel. 253 982 203 • Fax 253 983 627
LOJA 2 – Av. Banhos (E. N. 13) 4740 MARINHAS - EPS Tel./Fax 253 966 036

O FIR GEST

Sociedade de Mediação
Imobiliária, L.da



Deseja a todos
os clientes e
amigos um
Bom Natal e um
Próspero Ano Novo

Av. Visconde S. Januário
Tel. 253 983 361 - Fax. 253 983 448
FÃO - 4740 ESPOSENDE

(Do «Jornal de Esposende», N.º 419, de 24-12-1999)

**ASSEMBLEIA MUNICIPAL DE
ESPOSENDE****EDITAL**ANTÓNIO FERNANDES RIBEIRO, PRESIDENTE DA
ASSEMBLEIA MUNICIPAL:

No uso da competência que me é conferida pela alínea a) do art.º 54º da Lei n.º 169/99, de 18 de Setembro e de harmonia com o n.º 1 do art.º 49 da citada disposição legal, CONVOCO a Sessão ordinária da Assembleia Municipal de Esposende, para o próximo dia 29 de DEZEMBRO de 1999 (Quarta-feira), a realizar pelas 09.30 horas, no Auditório da Biblioteca Municipal, com a seguinte ordem de trabalhos:

- 01 - PERÍODO DE ANTES DA ORDEM DO DIA:
02 - INFORMAÇÃO ESCRITA DO SENHOR PRESIDENTE DA CÂMARA MUNICIPAL:
03 - PERÍODO DA ORDEM DO DIA:
03.01 - PLANO DE ACTIVIDADES DA CÂMARA MUNICIPAL PARA O ANO 2000 - PROPOSTA:
03.02 - ORÇAMENTO DA CÂMARA MUNICIPAL PARA O ANO 2000 - PROPOSTA:
03.03 - PLANO DE ACTIVIDADES E ORÇAMENTO DOS SERVIÇOS MUNICIPALIZADOS DE ÁGUA E SANEAMENTO - PROPOSTA:
03.04 - REGULAMENTO INTERNO E QUADRO DE PESSOAL DOS SERVIÇOS MUNICIPALIZADOS DE ÁGUA E SANEAMENTO - PROPOSTA:
03.05 - CONTRIBUIÇÃO PREDIAL AUTÁRQUICA URBANA - PROPOSTA DE FIXAÇÃO DE VALOR PARA O ANO DE 1999:
03.06 - ESTATUTO DO PESSOAL DIRIGENTE - ABONO DE SUPLEMENTO PARA DESPESAS DE REPRESENTAÇÃO - PROPOSTA:
03.07 - CONSELHO GERAL DO HOSPITAL SANTA MARIA MAIOR, DE BARCELOS - NOMEAÇÃO DE REPRESENTANTE DA ASSEMBLEIA MUNICIPAL DE ESPOSENDE:
03.08 - POSTURA DE TRÁNSITO DE ANTAS - PROPOSTA:
03.09 - MANUEL ALMEIDA DA CRUZ, DE ANTAS - RECONHECIMENTO DE EMPREENDIMENTO COMO DE INTERESSE LOCAL:
04 - PERÍODO DE INTERVENÇÃO DO PÚBLICO:

Para constar e devidos efeitos se publica o presente Edital e outros de igual teor, que vão ser afixados nos lugares públicos do costume.

Esposende e Paços do Município, 15 de Dezembro de 1999

O Presidente da Assembleia Municipal,
(António Fernandes Ribeiro, Eng.º)

(Do «Jornal de Esposende», N.º 419, de 24-12-1999)

CARTÓRIO NOTARIAL DE ESPOSENDE

CERTIFICO narrativamente para efeitos de publicação que a fls. 98 e seguintes do livro de escrituras diversas n.º 86-E deste Cartório foi exarada uma escritura de justificação notarial com a data de, 26 de Novembro de 1999, na qual:

MARIA HIRONDINA LEITES DA SILVA, divorciada, residente no lugar de Goios da freguesia de Marinhãs deste concelho.

DECLAROU

Que, é dona e legítima possuidora com exclusão de outrem, de um prédio urbano composto por casa com um pavimento destinada a habitação, com uma dependência e um logradouro, sito no lugar de Goios, na freguesia de Marinhãs, deste concelho, com a área coberta de oitenta metros quadrados, a dependência de vinte e cinco metros e sessenta centímetros e o logradouro com quinhentos e sessenta e um metros quadrados, a confrontar do norte com Domingos Pires da Rendeira (herdeiros), do sul com Manuel Amaro, do nascente com caminho de caminho de servidão, e do poente com Paulo José Alves da Mota, não descrito na Conservatória do Registo Predial deste concelho, inscrito na matriz em nome do justificante mulher sob o artigo 1 649, com o valor patrimonial de 123 552\$00, e o atribuído de DUZENTOS CONTOS.

Que, não possui título formal que lhe permita registar na competente Conservatória o identificado prédio, mas que, no entanto, entrou na posse do mesmo, há mais de vinte anos, através de doação meramente verbal, feita por seus pais Manuel da Silva e mulher Irene de Faria Leites residentes dita freguesia de Marinhãs.

Que, sempre esteve e se têm mantido na posse e fruição do identificado prédio, há mais de vinte anos, habitando-o, colhendo os seus produtos, pagando impostos e administrando-o com ânimo de quem exercita direito próprio, fazendo-o de boa fé, por ignorar lesar direito alheio, pacificamente porque sem violência, contínua e publicamente, com conhecimento de toda a gente, sem interrupção ou oposição de quem quer que seja.

Que, dadas as enunciadas características de tal posse, adquiriu o identificado prédio por USUCAPIÃO, não dispondo todavia, dado o modo de aquisição, de documento ou título formal que lhe facilite a prova do seu direito, base do registo que pretende fazer a seu favor.

E, para suprir a falta de título, presta estas declarações para efeitos de primeira inscrição no Registo Predial.

ESTÁ CONFORME O ORIGINAL NA PARTE TRANSCRITA, E NA CERTIFICADA.

Cartório Notarial de Esposende, 26 de Novembro de 1999

A Ajudante,
Maria da Saúde Ferreira Velasco de Sousa

(Do «Jornal de Esposende», N.º 419, de 24-12-1999)

CARTÓRIO NOTARIAL DE ESPOSENDE

CERTIFICO narrativamente para efeitos de publicação que a fls. 80 e seguintes do livro de escrituras diversas n.º 85-E, deste Cartório, foi exarada uma escritura de justificação notarial com a data de, 17 de Novembro de 1999, na qual:

DR. MANUEL FERNANDO TORRES AREZES, casado, natural da freguesia de Antas deste concelho, e nela residente no lugar da Guilheta, que outorga na qualidade de procurador de:

AMADEU FERREIRA DA SILVA e mulher ROSA DA JESUS ALVES MEIRA, casados sob o regime da comunhão de adquiridos e residentes em França.

DECLAROU

Que, os seus representados são donos e legítimos possuidores, com exclusão de outrem, de um prédio urbano composto por casa com dois pavimentos destinada a habitação, com um logradouro, sito no Lugar de Belinho, da freguesia de Antas, deste concelho, com a área coberta de cento e quatro metros quadrados, e logradouro com oitocentos e noventa e seis metros quadrados, a confrontar do norte e sul com caminho, do nascente com Olímpio Fernandes da Silva, e do poente com Maria da Cunha e outros, não descrito na Conservatória do Registo Predial deste concelho, inscrito na matriz em nome do justificante marido sob o artigo 1.126, com o valor patrimonial de 2.419.200\$00, e o atribuído de DOIS MIL E QUINHENTOS CONTOS.

Que, não possuem título formal que lhes permita registar na competente Conservatória o identificado prédio, mas que, no entanto, entraram na posse do mesmo, há mais de vinte anos, através de compra meramente verbal feita a Maria Adelaide Correia de Oliveira Noronha e Andrade e marido, residentes no Largo Vitorino Damásio, 2, 1.º andar dt.º, em Lisboa.

Que, sempre estiveram e se têm mantido na posse e fruição do identificado prédio, há mais de vinte anos, habitando-o, pagando impostos e administrando-o com ânimo de quem exercita direito próprio, fazendo-o de boa fé, por ignorarem lesar direito alheio, pacificamente, porque sem violência, contínua e publicamente com conhecimento de toda a gente, sem interrupção ou oposição de quem quer que seja.

Que, dadas as enunciadas características de tal posse, adquiriram o identificado prédio por USUCAPIÃO, não dispondo todavia, dado o modo de aquisição, de documento ou título formal que lhes facilite a prova do seu direito, base do registo que pretendem fazer a seu favor.

E, para suprir a falta de título, prestam estas declarações para efeitos de primeira inscrição no Registo Predial.

ESTÁ CONFORME O ORIGINAL, NA PARTE TRANSCRITA, E NA CERTIFICADA.

Cartório Notarial de Esposende, 17 de Novembro de 1999

A Ajudante,
Maria da Saúde Ferreira Velasco de Sousa



Silvia Faria
Médica Dentista

R. de St.º António, 8 • Palmeira de Faro • 4740-596 ESPOSENDE • ☎ 253 96 61 40

Senhor Empresário
está na hora de encomendar os seus
BRINDES PUBLICITÁRIOS
para o último Natal deste milénio

Calendários • Agendas • Esferográficas • Isqueiros
Porta-Chaves • Cinzeiros • Relógios • Porta Documentos • etc.

- Temos o maior sortido e o menor preço -

Para a festa de Natal da sua empresa oferecemos balões de Publicidade

Contacte-nos ou solicite a visita de um nosso vendedor

4.ª ARTE - dep. de BRINDES PUBLICITÁRIOS
EDIFÍCIO JARDIM VELHO - CAMPO 5 DE OUTUBRO - BARCELOS
TELEF. 253 825 433 - FAX 253 825 434

VENDE-SE
Casa no Largo Tomás Miranda
em Esposende
Contactar o próprio

Telefone: 22 510 0338 - Telemóvel: 91 421 5792

OS **OURIVESARIA SUÍÇA**
A MELHOR OPÇÃO

OURO • PRATA • RELÓGIOS

Rua 1.º de Dezembro, 35 - 4740 ESPOSENDE

XS
MODA JOVEM CLÁSSICA
PARA
HOMEM E SENHORA

Rua Narciso Ferreira, 91-93 - 4740 ESPOSENDE



**VELUX JANELAS DE SÓTÃO
A MELHOR SOLUÇÃO**

- 50 anos de experiência
- Revendedores e instalação em todo o país
- Qualidade ao mínimo detalhe
- Solução para qualquer tipo de telhado
- Vasta gama de acessórios
- Pinho nórdico de primeira qualidade

VELUX
FAMOSA QUALIDADE MUNDIAL

FOTO BIT
DE CARLOS AUGUSTO P. BOGO

Reportagens de Casamentos em vídeo
com montagens VHS e fotografias - revelações
de filmes, reproduções preto e branco
e passes rápidos

Rua José Vieira, 13 - Telef. 253964855
4740 ESPOSENDE

**CLÍNICA MÉDICO-DENTÁRIA
DE ESPOSENDE**

Dr. Costa e Silva

Praça do Município, 1.º - Esposende
Telef.: 253 962 492

Contratos com:
ADSE; CAIXA GERAL DE DEPÓSITOS;
EDP; MÉDIS; SAMS;
MINISTÉRIO DA JUSTIÇA;
PORTUGAL TELECOM E CTT

**ORTOPANTOMOGRAFIA
e
TELERADIOGRAFIA**

Por favor: Enviem-me catálogo
Preços Contacte-nos

Nome: _____
Morada: _____
Telef.: _____

Enviar para: CASA ALVES, R. 25 de Abril, Palmeira - Ap. 81
4740 ESPOSENDE - Telef. 253969101

CASA ALVES
Materiais de construção

GRANDE JUBILEU DO ANO 2000

**O Papa
João Paulo II
proclamou o
Jubileu do Ano 2000,
com início na
noite de hoje,
prolongando-se
até Janeiro de 2001,
com a
particularidade da
celebração ocorrer
simultaneamente
na Terra Santa,
em Roma e
nas igrejas locais
do mundo inteiro,
para comemorar
o bímilenário do
nascimento de Jesus
em Belém**



Desde a noite de 24 para 25 de Dezembro, até ao dia 5 de Janeiro do ano 2001, a cristandade vai celebrar o Jubileu de dois mil anos de cristianismo, ou seja o aniversário natalício de Jesus Cristo.

São já 40 vezes 50 anos e, no Antigo Testamento, era obrigatório celebrar o Jubileu cada 50 anos, de harmonia com a vontade de Javé, como diz o Livro do Levítico: "O Jubileu será para vós coisa santa...".

Este o grande motivo da celebração jubilar centrada no mistério da Encarnação e do Nascimento de Jesus em Belém, de Judá, como sublinhou João Paulo II na proclamação deste

Ano Santo, que será vivido e celebrado simultaneamente em todo o mundo cristão, com particular destaque para a Terra Santa e Roma.

Nos termos da Nota Pastoral de D. Eurico Dias Nogueira, de 29 de Abril, à data Arcebispo Primaz de Braga, a Igreja Matriz de Esposende, como aliás já noticiamos neste quinquenário, é uma das muitas igrejas jubilares da diocese, onde os fiéis podem beneficiar da indulgência plenária oferecida pelo ministério da Igreja, desde que estejam convenientemente preparados.

O programa pastoral para a celebração do Grande Jubileu do ano 2000 da Diocese de Braga

contempla diversas celebrações, com início precisamente na Solenidade do Natal de Jesus Cristo.

De Dezembro do corrente ano a Janeiro de 2001 a diocese calendarizou, consoante os sectores da sociedade civil ou da comunidade paroquial determinados actos jubilares comemorativos como, por exemplo, o Jubileu Paroquial e das Famílias, por ocasião da Festa da Sagrada Família, já no próximo dia 26 de Dezembro.

O Jubileu do ano 2000 será também uma oportunidade para a realização de peregrinações em particular aos Lugares Santos e a Roma.

A Terra Santa espera receber cerca de quatro milhões de peregrinos, sendo de prever que Nazaré (lugar da Anunciação), com 60 mil habitantes, a maior cidade árabe de Israel, cuja população é árabe-cristã, e Belém (onde Jesus nasceu), sob administração das autoridades palestinianas, para além de Jerusalém, sejam os locais mais visitados.

Aliás como sucederá com Roma, onde será aberta a Porta Santa, no início deste Grande Jubileu, comemorativo dos dois mil anos da era cristã.

M.M.

A 2000 CHEGARÁS!...

A Igreja Católica comemora 2000 anos da era cristã, ou seja do nascimento de Jesus Cristo. A data de 25 de Dezembro é utilizada universalmente depois do ano 366, segundo a tradição de que Cristo teria nascido no meio do inverno.

Segundo alguns historiadores, que analisaram os textos dos Evangelistas

contando o episódio, e considerando o facto de Belém se situar a 800 m de altitude, bem como o engano na fixação do nosso calendário, nem o Menino nasceu em Dezembro nem no ano zero da era cristã.

Em 525 da nossa era o monge Dionysius Exiguus (Dionísio o Pequeno) fixou o nascimento de Cristo em 25 de Dezembro do ano 1 (25 de Dezembro do ano 753 depois da fundação de Roma), não tendo em conta o ano 0 (este algarismo foi introduzido na Índia cerca do séc. IX).

O que, considerando as datas dos factos históricos da época, tais como

o recenseamento de César Augusto que levou Maria e José a Belém, quando ocorreu o nascimento, e a morte de Jesus, trinta e três anos depois, sob Pôncio Pilatos, a data do nascimento de Cristo foi fixada com uma margem de erro de cerca de 7 anos.

Por isso o verdadeiro ano 2000 já passou.

MEDITAÇÃO

Por: PIEDADE SILVA

Tanto se fala em paz e tolerância,
E dia a dia mais se agrava o mal!...
Separa os homens-atroz e vil distância,
E o mundo longe está do que é o Natal!

São milhões e milhões de seres humanos,
Fugindo à guerra e ao seu terror brutal!...
Sem lar, sem pão, sofrendo horríveis danos,
— Filhos de Deus — sem nunca ter Natal!

Que o sinal do Senhor surja profundo
Nas trevas do poder e da arrogância!...
E que o Natal, renasça em todo o mundo
— Em espírito de Amor e Tolerância!

Castro Reis

Piscinas Foz do Cávado
ESPOSENDE

**ENTRA NA ONDA
CONNOSCO**

Visite a Área Comercial

Paisagem serena prendada pelo Cávado e pelo pinhal. Venha conhecer a prática desta modalidade e descubra os seus efeitos benéficos para a saúde e bem-estar.



O Centro de Formação já iniciou a sua actividade e ajuda os jovens da região a dar os primeiros passos na modalidade. Aproveite para conhecer o restaurante, agora sob gerência do Mestre Pena, onde a cozinha tradicional marca pontos.



**Golfe
Quinta da Barca**

Suplemento de Natal

CONTO DE NATAL

MÃE NATAL

Pelo trilho pedregoso que conduzia a Belém, de ventre prenunciador de parto iminente, Maria caminhava a custo ao lado de José, sofrendo ambos as angústias da maternidade próxima. Baixinho, como que trocando segredos íntimos, iam louvando a Deus a quem serviam intimamente.

Já na entrada da cidade, transposta uma das portas da grande muralha protectora, Maria parou diante de um artefacto que pregava tiras de tecido em calçado de madeira afeiçoada antes pela faca afiada do artífice.

- Vêde como estão gastas as sandálias que de tão longe trago calçadas! Não podereis dar-lhes mais conforto e segurança?

- Senhora, pelo peso da gravidez que carregais não seria de esperar melhor efeito da caminhada... Sentai-vos que logo vos atendo.

José aprestou-se a ajudar

Maria que, devagarinho, se deixou sentar. Procurou o artista desatar o nó que prendia a sandália ao pé da Virgem e reparou na lividez suave da pele da sua face que quase sorria de ternura. Olhou e remirou o delicado pé ruborescido e comparou-o à cor sublimado do rosto virginal.

- Senhora, vejo que de longe vindes! Vossos pés não serão certamente capazes de aguentar a lonjura dos caminhos, para mais em vosso estado...

- Seja o Senhor servido, porque a mim a dor não atormenta.

- Quereis dizer que não sentis fadiga?

- Quem a Deus serve não cansa! Antes se consome na esperança de ser mãe a qualquer hora de quem ao mundo traz paz!...

- Senhora, sinto que não sou digno de vos tratar das sandálias. Tão acetinadas, tão finas, decerto calçam pés de



quem transporta amor como prenda.

- Ó santo homem, quem vos dera tal presente senão fora por escolha de Deus?

- Bastar-me-ia vê-lo de longe!

- Pois que vos seja concedida tão logo essa dita.

Dali partiram. Ela, descalça, subiu para o dorso do burrito que José, docemente puxava pela arreata.

Já de noite, fechadas as portas de todas as estalagens da cidade, acolheram-se sob o tecto duma gruta. Ali nasceria um menino.

De entre os pastores, iluminada pela luz ténue da lua, Maria reconheceu a face do sapateiro e olhou José. Este compreendeu o olhar maternal de Maria. Saiu da gruta, pegou na mão do artista e fê-lo aproximar-se da manjedoura. Ali ajoelhou, pôs as mãos e rezou:

- Que mais bela prenda teria eu esta noite senão esta de amor se apresenta! Senhora,

que vossas sandálias jamais se rompam, que vossos pés jamais se fiquem nos caminhos que Deus vos destinar!

Daquela noite em diante, todas as noites de Natal, o sapateiro deixava aos pés da enxada, junto ao lar onde se consumia o resto do fogo que aquecera a frugalíssima ceia, umas sandálias usadas.

Não sei se este pequeno episódio alguma vez teve lugar nos dias de há dois mil anos. A ficção leva-nos, às vezes, a uma tal verosimilhança que, sem pensarmos, estamos a contribuir para a criação de lendas ou para a sustentação de tradições. O certo é que bem se poderia filiar num facto semelhante ao narrado o hábito encantador de deixar os sapatinhos na chaminé à espera da prendinha com que o Menino Jesus, na noite de Natal, consola as crianças que acreditam no amor do Suavíssimo Infante.

Agostinho Pinto Teixeira
Natal/99

GARAGEM MACHADO

FILIAL - GARAGEM MACHADO
RUA 25 DE ABRIL, LOJA 19
POR TRÁS DOS BOMBEIROS
TELEF. 253 96 28 80

FIAT LANCIA

GARAGEM MACHADO
BARCELOS
TELEF. 253 82 33 80

**NESTA QUADRA NATALÍCIA
VISITE O NOSSO STAND
EM ESPOSENDE**



...e tenha um Feliz Natal e um Ano Novo de cheio de prosperidades!

FIAT • LANCIA • VENDAS • ASSISTÊNCIA • PEÇAS

FESTAS DE NATAL



CÂMARA MUNICIPAL

Como vem sendo tradicional, no passado dia 17 de Dezembro, efectuou-se o jantar de Natal da Câmara Municipal e dos Serviços Municipalizados de Água e Saneamento.

Numa unidade hoteleira desta cidade os funcionários do Município esposendense confraternizaram e no final receberam o cabaz de boas festas.

ESPOSENDE RÁDIO

O pessoal da emissora local organizou no mesmo dia 17, num restaurante, em Apúlia, a sua ceia de Natal, destacando-se o convívio entre trabalhadores e colaboradores desta estação de rádio.

Apesar do frio que se fazia sentir no exterior o calor humano foi a tônica constante durante a refeição, onde se travaram acaloradas conversas sobre a actualidade concelhia.

No final o responsável pela estação radiofónica es-

posendense, Carlos Camacho, agradeceu a colaboração prestada ao longo do ano e fez a entrega de lembranças.

LIGA DOS AMIGOS DO HOSPITAL DE ESPOSENDE

A Liga dos Amigos do Hospital Valentim Ribeiro de Esposende realizou no dia 11 de Dezembro a sua ceia de Natal, congregando alguns dos seus associados, com o objectivo de reforçar os laços de amizade e de solidariedade.

Aproveitou-se a oportunidade para falar na campanha de angariação de fundos para a aquisição de um desfibrilhador para o Serviço de Atendimento Permanente do Hospital, para substituir o equipamento existente que tem necessidade de ser reparado.

Agostinho Neiva, o presidente da Liga, manifestou a sua convicção de que, a curto prazo, seria possível apetrechar o nosso hospital com mais um equipamento essencial, contando com o apoio e

a ajuda de alguns benfeitores.

CLUBES DE SERVIÇO

Os clubes de serviço à comunidade desta cidade, Rotary e Lions Clube, também realizaram, cada um, as suas ceias de Natal.

Em ambos reinou o companheirismo e a amizade, com troca de prendas e distribuição de brinquedos para a pequenada.

No Lions Clube foi realizada a iniciativa do clube no movimento por Timor, que originará a constituição de uma associação com o objectivo de angariar fundos para a construção naquele território de um equipamento social e sua futura manutenção, em estreita colaboração com entidades ou organismo timorense a constituir.

Desta associação farão parte o próprio Lions, a Associação Comercial e Industrial de Esposende (ACICE), o Forum Esposendense, as Santas Casas das Misericórdias de Esposende e de Fão.

Aguarda-se, também, a participação do Arciprestado de Esposende.



ESPECIALIDADE EM:

- FRANCESINHAS
- HAMBURGERS
- PIZZAS
- CREPES E GELADOS



*Santas Festas
de Natal
e um risonho
Ano 2000*

Av. P.º Sá Pereira, Lote 2 – R/C – Telefone 253962461
4740 ESPOSENDE



**ESTÚDIO
INTERNET**
t.m

DESEJA A TODOS OS SEUS
CLIENTES E AMIGOS
UM BOM NATAL E
UM PRÓSPERO ANO 2000



Ferragens • Ferramentas
Máquinas • Tintas
Artigos de Caça e Pesca

SILVA & PEIXOTO, LDA.

*Deseja Feliz Natal
e um Próspero Ano Novo
cheio de Esperança e Felicidade*



Avenida Valentim Ribeiro, 6
Telef./Fax 253961361
4740 ESPOSENDE



*Deseja a todos
os seus clientes
Feliz Natal
e Próspero Ano Novo*

Rua José Alpoim – ESPOSENDE
EM FRENTE DA IGREJA MATRIZ, TELEF. 253962240

Lirisol II

aldeamento

Em FÃO (junto ao Parque de Campismo)

+ um condomínio fechado

Moradas
e
Apartamentos



Outros aspectos

Vídeo-porteiro
Pré-instalação de aquecimento central
Soalho flutuante em madeira natural
Antena parabólica
Banheiras de hidromassagem
Isolamentos térmicos e acústicos
Caixilharia em alumínio termolacado
Vidros duplos
Fogão de sala com recuperador de calor
Garagens individuais
Piscinas independentes



**Deseja Boas Festas
de Natal
e Feliz Ano Novo**



**CONSTRUÇÕES
JOSÉ PATRÃO & FILHOS, L.DA**

Em Rio Tinto

Tradição da Missa do Galo

Neste mundo que gira sem parar, onde os anos passam num turbilhão compassado e a cultura de um povo é confrontada com novas formas de estar e ser, novos usos e costumes, a preservação do que resta dos nossos antepassados constitui uma importante herança que importa assumir, honrar e divulgar.

A necessidade universal de renovação subjacente à quadra e tempo que se vive impõe um espírito de mudança, mas este deve assumir-se não isoladamente mas associado ao de respeito perante as tradições seculares que são a base de toda a história de um povo.

Lembrar o passado na freguesia de Rio Tinto, concelho de Esposende, ainda traduz o sentimento de construção do presente e assim, os seus habitantes preservam a tradição da celebração da Missa do Galo onde integram uma teatralização do nascimento do Menino.

Tradição muito antiga, "já velha", segundo Álvaro Félix Miranda, cujos 76 anos de idade testemunham uma continuidade quase

ininterrupta que rompe a barreira cronológica dos seus antepassados.

Realizada na noite do dia 24, "à meia-noite em ponto", a Missa do Galo congrega a população local, vizinha e de outros lugares, num espaço que se torna, dessa forma, exíguo perante tão grande manifestação de interessados. Dentro da tradição da Missa do Galo assume particular destaque a realização do presépio ao vivo que tem lugar após o "Glória", na celebração eucarística. Nessa altura, a capela-mor transforma-se numa representação do nascimento do Menino, onde estão presentes os anjos, e a Sagrada Família que recebe a adoração dos Reis Magos e pastores. Os intervenientes nesta representação, a atingir os trinta elementos, fazem parte da juventude da freguesia, constituindo particular curiosidade a escolha do bebé mais novo para assumir o papel de Menino Jesus, acompanhado pela mãe a representar o papel de Nossa Senhora.

A curiosidade por estas particularidades complementa-se com a



utilização de animais reais pelos pastores e a caracterização sempre rigorosa dos Reis Magos.

O cenário construído com a entrada de todos os figurantes mantém-se, depois, ao longo da celebração que retoma o seu normal desenvolvimento.

Há cerca de uma década, por volta da chegada do Padre Paulino à paróquia, que continuou com a tradição, a Missa do Galo passou a ser seguida, logo após o "beija-Menino", pela chegada do Pai Natal que à porta da igreja distribui lembranças aos presentes.

Aliás, a colaboração e compreensão dos Párocos que se sucederam na freguesia pela tradição em questão merece destaque uma vez que constitui, nos tempos de hoje, um acto de coragem perante certas modernices que rompem com tudo e com todos, isolando-se e isolando a própria Igreja.

Associado à tradição da Missa do Galo encontra-se uma outra cujas origens se perdem no tempo e que

assume particular importância, quer na realização da primeira quer por todo o movimento religioso da freguesia de Rio Tinto.

Referimo-nos aos "mordomos da Cruz" que são constituídos pelos elementos casados há 20 anos, residentes na freguesia, e que são responsáveis pela organização das festividades religiosas ao longo do ano, pelo transporte da Cruz Paroquial, sempre a sua presença seja indispensável, e representar a freguesia, com pormenor curioso e... tradicional, pronto, de serem eles próprios a custear as despesas realizadas.

E se alturas houve em que existiram critérios de escolha dos casais, com mais poder económico ou "do agrado do pároco", outras houve e subsistem no presente que se pautam pelo único critério supracitado e que diz respeito ao tempo de casado e local de residência.

Os mordomos iniciam as suas funções no primeiro dia do ano e têm a seu cargo, fundamentalmente

a Visita Pascal e as festas do Menino, onde se integra a centenária tradição da representação do nascimento de Cristo, na Missa do Galo.

E, também, segundo a tradição como afirma, Manuel Martins, tesoureiro da Fabriqueira da paróquia de Santa Marinha de Rio Tinto, não há memória de que os encargos resultantes das festividades, com mais ou menos pormenores, que os seus custos não sejam suportados pelos referidos "mordomos", mesmo que o seu número sempre inconstante todos os anos. Depende do brio, do bairrismo e das possibilidades económicas de cada um.

Interrogar o futuro sem termos consciência do nosso passado é vivermos o presente sem uma identidade própria que nos posicione no tempo e estabeleça relações de paralelismo entre o que fomos, somos e o que queremos ser.

Na freguesia de Rio Tinto, a tradição existe e ainda é o que era, e o mais curioso e importante é que se recomenda.



ESPORENT

Rent a Car



*Tenha Boas Festas e um Feliz Ano 2000
ao volante das nossas viaturas de Aluguer.*

Rua Vasco da Gama, 14 – Telef. 253967190/1 – Fax 253967192 – 4740 ESPOSENDE

■ Para celebrar a quadra Festiva do Natal, a Escola Secundária Henrique Medina, foi palco de várias iniciativas, envolvendo funcionários, professores e encarregados e educação

Escola Secundária Henrique Medina festeja o Natal

A Escola Secundária Henrique Medina realizou a Festa de Natal para marcar a conclusão das actividades lectivas do primeiro período, sem esquecer os funcionários e professores que reuniu, também, num Jantar.

Noutra perspectiva, mas enquadrado no mesmo espírito natalício, as turmas A, B e C do 12º ano, respectivos pais e professores, organizaram um Jantar de Natal com o objectivo de minimizar os custos de uma visita de estudo a Paris.

FESTA DE NATAL CONCLUI ACTIVIDADES LECTIVAS

No passado dia 17 a Escola realizou a já tradicional festa de Natal, conclusiva das actividades do primeiro período.

Na festa da responsabilidade de toda a Escola participou toda a comunidade escolar: alunos, professores e funcionários.

No Polivalente, iniciada com palavras de agradecimento e votos de Boas Festas do presidente da Comissão Executiva da escola, os acor-

des musicais dos vários instrumentos da orquestra e ou músicos singulares acompanharam as várias dezenas de alunos, funcionários e professores, que passaram pelo palco para lembrar o Natal ou mesmo cantando canções tradicionais portuguesas. As danças, os poemas, a entrega dos prémios dos Jogos Florais do ano transacto preencheram a outra parte do variado programa. Foram identificados muitos artistas esquecidos no silêncio do tempo ou da ausência de actividades lúdicas e ou culturais.

Na sala B 19, os homens e as mulheres do teatro faziam «jus» à fama e à qualidade do teatro a que nos habituaram. Professores e alunos numa interacção criativa complementavam com a representação a mensagem oral das palavras.

No Ginásio respondia-se a outra forma de arte e cultura: o desporto. Num confronto sadio e social as turmas disputavam o primeiro lugar e vitórias que premiassem o «ego» de cada jogador, depois de um período de trabalho e aprendizagem de normas e técnicas de optimização de uma actividade de conjunto como é o desporto.

FUNCIONÁRIOS E PROFESSORES EM CONVÍVIO NATALÍCIO

Foi no passado dia 20 de Dezembro que mais de uma centena de professores e funcionários se encontraram no Polivalente da Escola para, num jantar de convívio, se encontrarem livres de livros, de avaliações e aprofundarem as relações de amizade e profissionais, tão benéficas para quem trabalha com jovens em formação, com jovens que serão o «futuro» a curto prazo.

Preparado para o efeito, o Polivalente da Escola recebeu os convívios num contexto de autêntica festa, onde nada faltou, nem mesmo o tradicional e fiel amigo da Noruega ou dos mares frios do norte, o bacalhau.

Para que todos pudessem apreciar pela primeira vez ou mesmo outra vez, o Clube de Teatro também quis estar presente.

Os aplausos ouvidos traduziram o apoio geral, o reconhecimento da qualidade do Clube e a satisfação pela mensagem transmitida.



A CAMINHO DE PARIS

As três turmas A, B e C, do 12º ano resolveram fazer uma visita de estudo à linda cidade de Paris.

Reuniram-se os pais, os alunos e os professores coordenadores para estabelecer as bases desta visita.

Surgiu, então, o velho problema do dinheiro que, para um desígnio tão alto, era como se esperava.

Constituíram-se comissões e grupos de trabalho com projectos para todos os meses, de Dezembro a Abril do próximo ano. E logo começaram. É bonito ver o número de

pais e alunos que todas as semanas se encontram na escola em trabalhos das mais diversas espécies dando corpo a um verdadeiro espírito de escola aberta e participada.

E no dia 18, aconteceu uma ceia de Natal com pais, alunos, professores e convidados, para angariação de fundos. Os preços eram módicos, mas tudo foi lucro, porque os géneros surgiram quase por arte mágica.

Assim vale a pena levar os jovens a passear, pois a iniciativa não se esgota nos cinco dias passados na viagem mas perdura no processo educativo.



SUPERMERCADO

*Deseja Boas Festas
a todos os seus fornecedores,
colaboradores, clientes e amigos*



Av. Valentim Ribeiro – Telef. 253961183 – 4740 ESPOSENDE

ESPOSENDE

Vá contra



o mar é

Compre no comércio tradicional

ESPOSENDE

Esposende

Natal 99

Uma iniciativa da:

Associação Comercial e Industrial de Esposende
Com o apoio de:
Direcção Geral do Comércio e Concorrência
Câmara Municipal de Esposende

Confeitarias Primorosa

A PRIMOROSA

(Fundada há 70 anos)

Praça do Município, 7 – Telef. 253 961 563

MARBELA

Rua 1.º de Dezembro – Telef. 253 963 274

ESPECIALIDADE EM BOLO-REI

Finíssimos chocolates e Bombons de confecção artesanal

EXCELENTE QUALIDADE



*Desejamos a todos
os nossos clientes
e amigos
Bom Natal
e Próspero
Ano Novo*



OCULISTA ANTUNES



*Deseja a todos
os clientes e amigos
Boas Festas
e Feliz Ano Novo*

**ÓCULOS E LENTES DE CONTACTO
TESTES VISUAIS POR COMPUTADOR (Grátis)**



Rua Senhora da Saúde, 56-58 – Telef. 253 964 281 – 4740 ESPOSENDE

TALHO TERESINHAS

ONDE A QUALIDADE NÃO CUSTA MAIS

Carnes com a garantia das melhores procedências.

*Fornecemos
Hotéis, Cantinas
e Restaurantes.*

*Há 50 anos
a servir bem em
Esposende.*



*Deseja
Boas Festas
e Feliz Ano Novo*

Rua 1.º de Dezembro, 61 – Telefone 253 961 417
4740 ESPOSENDE

DONINHA

Nova Imagem



PRONTO A VESTIR
Homem e Senhora
Boas Festas

Rua Conde Castro, 14 – Telef. 253 966 718 – 4740 ESPOSENDE

visãoptica

O SEU OCULISTA PARTICULAR

- CONSULTAS DE ORTOPEDIA
- TESTES VISUAIS GRÁTIS P/ Computador



*Deseja aos seus
clientes e amigos
Bom Natal
e um Próspero Ano Novo*

Largo Rodrigues Sampaio - Telef. 253961357 - 4740 ESPOSENDE

Orto M edis

MATERIAL MÉDICO-HOSPITALAR E ORTOPÉDICO

- COLCHÕES E ALMOFADAS ORTOPÉDICAS
- CANADIANAS
 - MEIAS ELÁSTICAS/DESCANSO
- SAPATOS ORTOPÉDICOS
- CAMAS HOSPITALARES
 - MARQUEZAS
 - CADEIRAS DE RODAS
 - MÁQUINAS DE GLICEMIA
 - NEBULIZADORES, ETC.

*Deseja Boas Festas
e Feliz Ano Novo*



Estamos ao seu dispor!

Entregas ao domicílio a partir das 19 horas.

R. António Pascoal, 11 R/C (frente à GNR) - 4740 ESPOSENDE • Telef./Fax: 253 966 207 - Telem.: 96 646 9577

**NOVO TALHO
JACINTO**

Carnes de Qualidade

"APÚLIA"

Talho 1 - ☎ (053) 981920
Talho 2 - ☎ (053) 981946
FAX (053) 981920

*Deseja a todos os seus
clientes, fornecedores e
amigos um Bom Natal
e um Próspero
Ano Novo*

