

15 OUTUBRO DE 1999

ANO XXII - N.º 415
QUINZENÁRIO
FUNDADO EM 1978
PREÇO: 100\$00; € 0,50

DIRECTOR:
AMÉRICO PEREIRA MARTINS

DIRECTOR-ADJUNTO:
ALEXANDRE SILVA DA COSTA

Rua 1.º de Dezembro, 4-1.º Esq.
Telef. 253 963 698
4740-223 ESPOSENDE

PORTE  PAGO
AVENÇADO

JORNAL DE ESPOSENDE



quinzenário informativo e regionalista

JE

SUPERMERCADO

Tradição e preços baixos

CRESCER CONSIGO

NOVA ÁREA COMERCIAL

Telef. 96 11 83
4740 ESPOSENDE

AVENIDA VALENTIM RIBEIRO
Tel. 053 - 96 92 30/2/3 - Fax 053 - 96 92 39
4740 ESPOSENDE

Servimos à medida do seu conforto



ALBINO NOVAIS DA VENDA & F.ºS, L.DA

**MOBILIÁRIO
ELECTRODOMÉSTICOS**



RUA STA. MARIA DOS ANJOS - EDIF. FONTE DA MATRIZ - 1.º ANDAR - ESCRIT. 1
APARTADO 43
TEL. / (053) 966398 - 4740 ESPOSENDE



A sua Consultora Imobiliária



**Apartamentos, Vivendas, Lojas,
Quintas, Quintinhas, Lotes,
Terrenos.**

Depois da aprovação do Plano de Ordenamento da Orla Costeira REMODELAÇÃO DO ABRIGO DE PESCA AGUARDA CONSENSO MUNICIPAL

*Pedido de construção prevê
500 m² de ocupação, área
prevista no Plano da Orla
Costeira, em vigor desde Abril*

Remonta ao ano de 1971 a história do Abrigo de Pesca, na Foz do Cávado, data em que a Câmara Municipal vendeu o referido prédio, com a finalidade de nele se realizarem obras de remodelação, e funcionar como equipamento de interesse para o turismo da zona, tendo sido licenciada a 1.ª fase em 1978.

Dai para cá o estabelecimento em causa não tem servido o turismo, e o licenciamento das obras indispensáveis, depois de aprovado o POOC, esbarra com o pedido de reversão municipal e o deferimento tácito, entretanto requerido.

p. 5



SUMÁRIO

Actualidade

Associação
Comercial
muda de
Presidente

p. 2

Local

Cemitério
Municipal vai
ser remodelado

p. 5

Serviços
Municipalizados
avançam com
saneamento
básico

p. 5

Marinhas

Expedição BTT
no caminho de
Santiago

p. 3

Mar

Centro Social
presente num
Colóquio sobre
Associativismo
Desportivo

p. 6

Sociedade

Posto de
Turismo recebeu
"turistas"
noctívagos

p. 9

Desporto

Esposende
eliminado
da Taça de
Portugal

p. 10



Eleição da Assembleia da República

PSD A DESCER E PS A SUBIR NA VOTAÇÃO DO ELEITORADO CONCELHIO

p. 7

E-mail «JE»: jornalesposende@portugalmail.pt

Aqui há qualidade de vida...



Pinheiro Manso
CONDOMÍNIO FECHADO
Piscina • Pinhal • Zona Verde

Um empreendimento:
Rua 1º de Dezembro, 25/31 - apartado 17 - Esposende
Tel. 053 - 962238 Fax 053 - 963618



Losa Capitão
Investimentos Imobiliários, Lda.

ESPOSENDE, PERALTA E ROMA JUNTAS NUM PROJECTO EUROPEU

As Escolas Secundárias de Esposende, de Peralta e uma Escola Média de Roma (ETTORE MAJORANA) encontraram-se em Roma, nos dias 30 de Setembro a 5 de Outubro, para definir as actividades, para o presente ano lectivo, relacionadas com o desenvolvimento de um Projecto Educativo Europeu, no quadro do programa comunitário Sócrates - Comenius - Acção 1 (parcerias entre Estabelecimentos de Ensino), cujo título é «O Euro: Mudança Rumo à Unidade».

Coordenados pela professora Licinia Martins, os professores responsáveis pelo projecto iniciaram os contactos com os diversos grupos disciplinares da Escola, cujos conteúdos programáticos estejam mais relacionados com o tema. Elaboraram já também um inquérito dirigido aos alunos para identificar os conhecimentos que têm sobre a Europa, sobre a moeda e sobre o Euro. Este inquérito servirá, ainda, para comparar com o inquérito final que avaliará o crescimento cultural

dos alunos intervenientes no programa.

No final do mês de Outubro cada Escola informará as outras duas das actividades seleccionadas e sobre a interdisciplinaridade conseguida na respectiva Escola para enriquecimento mútuo, troca de experiências e materiais.

«Estudo, elaboração e intervenção educativa sobre o Euro, a moeda única que nos aproxima do modelo educativo dos cidadãos europeus do século XXI» é o objectivo que se pretende para todos os participantes no projecto que já deu os primeiros passos e que durará três anos.

Aprovado e financiado pelo Gabinete de Assuntos Europeus e Relações Internacionais (GAERI/Agência Nacional Sócrates - já conta com um subsídio de 2100 Euros para desenvolvimentos das actividades programas durante este ano lectivo, verba reduzida, diria Licinia Martins, para custear tudo o que pretendem levar a cabo, no âmbito do programa.



Associação Comercial muda de Presidente

José Faria é o novo Presidente da Associação Comercial e Industrial de Esposende a partir do dia 8 de Outubro, data da Assembleia que ratificou a sua nomeação após o pedido de demissão do Eng.º Jorge Cruz.

Gestor de várias Empresas, Jorge Cruz, pediu a demissão das funções de Presidente por dificuldades de disponibilidade de tempo. Garantiu, contudo, todo o apoio possível à ACICE para levar a bom porto todos os programas aprovados, que brevemente irão ser executados conforme projectos previstos.

AACICE, a jovem associação em idade, apresenta já uma série de actividades que justificam bem a sua existência e a razão de continuar: viu aprovado o Procom, programa de revitalização urbana de Esposende, depois de um estudo prévio em 98, global em Dezembro de 98 e aprovação em Abril de 99. Viu aprovado

o programa «Terras de Mar» com um orçamento de 258.500 para serem gastos em 2 anos em Esposende, Viana e Póvoa de Varzim para fomentar o Turismo e melhorar os comércio locais. Viu aprovado o «Piter», cujo orçamento ronda os 6 milhões de contos até Junho de 2001, que visa o turismo todo o ano e que revitalizará as potencialidades do concelho, vizinho do mar e dos rios Cávado e Neiva.

As actividades da ACICE situaram-se, ainda, entre os problemas da sua fundação, estatutos, angariação de sócios, adesão ao cartão Centro Lojas, assinatura de protocolo (com a AIMinho) e cursos de formação sobre higiene e segurança no trabalho, campanhas de iluminação e alegria Natal... até à intervenção directa na instalação de uma Escola Superior de Arte e Design em Esposende. Mais, diria Jorge Cruz, a Associação é sócia

fundadora e faz parte da mesa da Assembleia Geral da Agência de Desenvolvimento Regional do Vale do Cávado que terá um papel fundamental no III Quadro Comunitário de Apoio.

José Faria, que acompanhou todo o processo de candidaturas e actividades da ACICE, aceitou o desafio certo de que não está só, e, para além da promessa do ex-presidente, conta com o apoio e colaboração de toda a direcção, todos os associados e todo o público em geral, nomeadamente dos futuros sócios, que pretende aumentar em força, do poder instituído e até da comunicação social que espera ser uma ponte com todos os Esposendenses residentes na sede ou por esse mundo fora.

Associação Humanitária dos Dadores de Sangue de Esposende

RECOLHA DE SANGUE

A Associação Humanitária dos Dadores de Sangue do Concelho de Esposende, efectua uma recolha de sangue, no próximo dia 24 de Outubro, no Centro Paroquial de Belinho, como habitualmente, das 9.00 às 12.00 horas.

VENDE-SE

MERCEDES 190
Gasóleo

VERMELHO ESCURO
EM BOM ESTADO
COM POUCA
QUILOMETRAGEM

CONTACTAR TELEF. 963874



MUDANÇA DA HORA

A hora legal em Portugal continental será atrasada de 60 minutos às 2 horas do dia 31 de Outubro, último domingo do corrente mês.

JORNAL DE ESPOSENDE

Propriedade:

Jornal de Esposende, Soc. Editora, L.da

Redacção e Administração:

Rua 1.º de Dezembro, 4, 1.º Esq.,
Apartado 32 • Telef. 253 963 698
4740-223 Esposende

Chefe de Redacção:

M. M. da Silva Costa

Correspondentes: Manuel Alves Caseiro (Antas); Marlene Sofia Tarrío (Apúlia); Prof. José da Costa Amorim (Belinho); José Ferreira Laranjeira (Esposende); Manuel Ferreira Vieira (Fão); António Gonçalves Viana (Fonte Boa/Rio Tinto); Serafim Torres (Forjães); Dídimo Victor H. Mesquita (Forjães); Fernando Pereira Marques (Gandra); João Valentim Lopes Dias (Gemeres); António Fernando Cepa (Mar); José Augusto Ribeiro (Marinhas); Carlos Boaventura Silva (Vila Chã).

Colaboradores: Dr. Manoel Sobral Torres; Dr. António Nogueira A. Pereira; Dr. Agostinho Pinto Teixeira; Dr. António Martins de Oliveira; Dr. João Viana Antunes; Dr. Manuel A. Penteado Neiva; Piedade Enes Silva; Altamiro Almeida Marques; João do Minho; Eng.º João Pereira de Barros; Dr. Carlos A. Brochado de Almeida; António Mário; Dr. Lauro Martins; Zé Mário; Alberto Codeço.

Publicidade: Manuel Pereira da Costa, José Alexandre Nunes da Silva.
Repórter Fotográfico: Manuel Costa

Paginação: M.M. e Ana Barros

Impressão: Gráfica de Barrocelas, Lda. - 4905 BARROSELAS

Assinaturas:

Annual (Portugal) 2.000\$00 - (Europa) 2.500\$00 - (Extra Europa) 2.800\$00 (IVA incluído)

De Amigo (mínimo) 3.000\$00

Tiragem média mensal: 3.200 ex.

(Os artigos publicados são da responsabilidade dos autores, não traduzindo necessariamente a opinião do Jornal).



ASSOCIAÇÃO PORTUGUESA
DA IMPRENSA REGIONAL

MARINHAS

■ A Fraternidade Nuno Álvares de Marinhãs organizou uma expedição/peregrinação em bicicleta todo o terreno a Santiago de Compostela, integrada no Xacobeo/99, na qual participaram 30 peregrinos, entre eles alguns antigos escuteiros

Expedição BTT no caminho de Santiago de Compostela

De 2 a 5 de Outubro, a Fraternidade Nuno Álvares, conforme noticiamos na nossa última edição, realizou uma expedição/peregrinação a Santiago de Compostela, como forma de participar no Xacobeo/99. Foram 30 os peregrinos que partiram no dia 2 de Outubro, pelas oito horas, da Igreja Paroquial, após receberem a benção do pároco, Pe. Avelino Peres Filipe.

A chegada a Santiago, prevista para o dia 4 encerrou a expedição, ficando o dia seguinte reservado para a reunião dos marinhenses na Catedral.

Toda a organização logística, bastante complexa, foi da responsabilidade da ECO TT, empresa barcelense que já nos habituou a eventos de grande rigor organizativo.

Esta expedição teve, em termos de percurso, um misto de dureza e aventura, mas nem por isso faltaram jovens desejosos desta actividade religiosa-cultural, a ponto de a organização ter de limitar o número de participantes.

No primeiro dia da jornada, o destino foi o mosteiro Beneditino, na Freguesia de Carvoeiro, concelho de Viana do Castelo, onde o pároco local fez uma breve palestra sobre a passagem dos peregrinos de Santiago por este convento, e todo o interesse religioso-cultural envolvente ao mesmo.

No segundo dia o destino foi Pontevedra, sendo possível passar, em percurso integralmente de terra, a Serra de Argalhos (Espanha), com a magnífica paisagem sobre a

costa marítima, sobranceira a Baiona. O terceiro dia seria a chegada em apoteose a Santiago de Compostela, dando por terminada uma peregrinação muito suada ao longo de três dias e trezentos quilómetros, seguindo sempre o caminho do noroeste.

O dia 5 foi destinado à visita da Catedral e participação nas cerimónias religiosas na mesma, onde os peregrinos que, entretanto, chegaram a Santiago de autocarro.

O regresso foi marcado para o fim da tarde deste mesmo dia 5, em três autocarros cedidos pela Junta de Freguesia das Marinhãs e pela Câmara Municipal de Esposende.

O Vereador da Cultura, Penteado Neiva, considerou

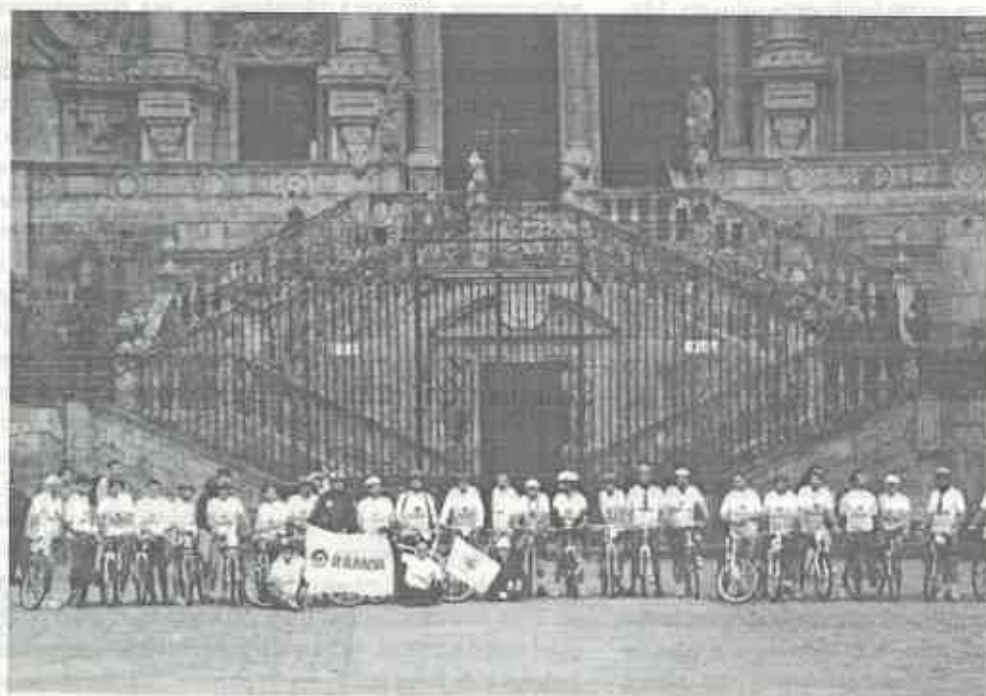

este feito como "inédito" no Concelho, já que para além de ser uma peregrinação foi também uma jornada cultural, em que os participantes "ficarão mais enriquecidos", perconizando mesmo a criação de um grupo para dinamizar os caminhos de Santiago no Concelho.

O presidente da Comissão Regional de Turismo do Alto Minho, Dr. Francisco Sampaio, considera esta peregrinação como um desafio para o turismo de Esposende, na medida em que o percurso foi

duro e rigoroso "mas valeu a pena", lembrando que o diploma de peregrino obedece a regras que têm de ser cumpridas na totalidade, nomeadamente percorrer cem quilómetros, no caso de ser a pé, ou duzentos e cinquenta, quando a cavalo, ou de bicicleta, como foi o caso.

Têm que provar através da colocação de carimbo que passaram nos locais próprios que serviam de apoio aos peregrinos em plena Idade Média, para além da própria identificação individual e da

credencial que o pároco passa a cada peregrino do grupo.

Este tipo de peregrinação, com comunhão e confissão na catedral de Santiago, confere ainda indulgências plenas próprias do Ano Santo, como é o Xacobeo.

O êxito desta iniciativa esportista deve-se à Fraternidade e de todos quantos nele participaram, sem excluir as entidades públicas, entre elas a Câmara Municipal e a Região de Turismo do Alto Minho, e privadas que a apoiaram.



S. B. L.

Assistência de pronto socorro
24 HORAS PERMANENTES

COMÉRCIO DE COMPONENTES AUTO, LDA.

IMPORTAÇÃO E EXPORTAÇÃO DE CARROS E MATERIAL AUTOMÓVEL



Sede: Rua Comendador Rodrigo Leite, N.º 25
Telefs.: (Resid.) 053 - 961526* (Secção de Peças) 053 - 969300
Fax: 969309 - Telemóvel 0936 50 74 519/0933 50 74 519
Bouro - Gandra - 4740 ESPOSENDE

Obras no Largo da Senhora das Neves

Decorrem em bom ritmo as obras de arranjo do Largo da Senhora das Neves, nesta localidade

Com esta intervenção, da responsabilidade da Câmara Municipal, pretende-se embelezar todo o espaço envolvente da capela, com a pavimentação dos arruamentos e a criação de zonas ajardinadas.

Este investimento, na ordem dos 17 mil contos, é mais um esforço da Câmara Municipal, no sentido de preservar um monumento do séc. XII, que faz parte das riquezas patrimoniais do nosso concelho.

As obras contemplam também a deslocação do cruzeiro.



ESPOAUTO

 - COM. IND. AUTOMÓVEIS, LDA.

AV. VALENTIM RIBEIRO, S/N - ESPOSENDE - TELEF. (053) 96 42 55 - FAX 96 33 13

Bouro - GANDRA - ESPOSENDE - Telef. (053) 96 19 38 (Oficina) - Telef. (053) 96 44 27 (Vendas)



PEUGEOT

SAÚDE INFANTIL

CRIANÇAS "NERVOSAS" (II)

Falava no último número dos conflitos emocionais que provocam comportamentos agressivos nas crianças.

Evidentemente que tais conflitos, mesmo que se consigam descortinar, o que já é difícil, não significa que sejam facilmente solúveis. Mas também não significa que não se deva tentar.

Às vezes basta um subir do tom de voz ou uma expressão mais rude entre os pais, que pode até nem ter grande significado, mas pode bastar isso, se for repetido várias vezes, para originar na criança um mal estar que pode perfeitamente traduzir-se em comportamentos agressivos, interpretados pelos pais como "nervosismo".

Por vezes os pais pressionam o médico, solicitando a realização de numerosas análises e exames, na mira de qualquer causa orgânica. Cabe ao médico procurar, juntamente com os pais a origem de tais comportamentos, e explicar-lhes a génese dos mesmos. Não devemos, a não ser que haja outros motivos para o fazer, embarcar de ânimo leve, na realização de baterias de exames, que não

resolveriam nada e só prolongariam o sofrimento dos pais e filhos. Seria um mau serviço prestado a ambos.

Um caso particular é o de bebés recém-nascidos ou de meses. Até esses são acusados de serem "nervosos", especialmente quando choram intensamente, sem que a mãe os consiga consolar. Podem chorar por qualquer razão desde fome, frio, sede, fralda molhada, mimo, dor, cólicas, etc.

Estas cólicas que referi merecem especial atenção porque são muito frequentes nos três primeiros meses de vida. Resultam provavelmente da imaturidade do aparelho digestivo do bebé e da ingestão de ar ao mamar. Frequentemente ocorrem sob a forma de crises nocturnas, em que o bebé subitamente se contrai com choro estridente, gesticulando vigorosamente os membros e mantendo o choro por alguns minutos após os quais se cala e dorme para algum tempo depois repetir todo o processo. Pois isto são cólicas e não é o bebé que é nervoso. Apesar de maçadoras e de fazer por vezes os pais passar a noite em claro, não são graves e acabam por desaparecer.

Mas também nos bebés a ansiedade e irritabilidade dos pais se pode reflectir. Eles sentem quando a mãe está calma ou irritada, pela maneira como fala, como pega nele ao colo, etc. E reage em conformidade. Por vezes geram-se ciclos viciosos e todas as mães passaram já por uma experiência deste género. A criança chora. A mãe pega nela ao colo e

embala-a. Ela cala-se. Pousa-a de imediato no berço. Ela volta a chorar. O pai resmunga, já na cama. Tem que acordar cedo amanhã. A mãe volta a dar colo, já um pouco irritada. O bebé sente isso e já leva um pouco mais de tempo para adormecer desta vez. Berço novamente, mal adormece. Choro quase imediato (ainda não tinha pegado bem no sono). Colo da mãe muito irritado, agora. Abana freneticamente o bebé que chora cada vez mais. A mãe já não sabe o que fazer. Perde a paciência. Grita. O pai volta a protestar e vai dormir para o sofá da sala, mais longe. O bebé agora também grita. Nisto chega a avó, calma, experiente. Pega no bebé que deixa de sentir o colo nervoso. Agora é embalado suavemente e não abanado. A voz é ciciada ao ouvido e não gritada. O bebé adormece ao fim de alguns minutos. Já a dormir, por vezes ainda soluça profundamente. A avó aguarda ainda alguns minutos e finalmente deita o bebé no berço onde fica beatificamente a dormir.

Entenda-se que os papéis da mãe e da avó podiam ser trocados ou representados por quaisquer outras pessoas. Não quero dizer que as avós tenham mais jeito que as mães, nem o contrário. Pretendo apenas dizer que os bebés sentem muito bem se a pessoa que os trata tem paciência ou se está irritada e ansiosa.

Por vezes os pais pedem-me calmantes para os filhos. Eu pergunto, calmantes para os filhos ou para os pais?

Simão Pedro Frutuoso
Médico Pediatra



RESTAURANTE CHURRASQUEIRA

(SERVIÇO À LISTA)

ESPECIALIZADOS EM BANQUETES DE:

CONFRATERNIZAÇÕES – CASAMENTOS
BAPTIZADOS – COMUNHÕES – ANIVERSÁRIOS

COM CAPACIDADE PARA 900 PESSOAS

COZINHA REGIONAL – REFEIÇÕES ECONÓMICAS

RUA 15 DE AGOSTO, N.º 10 – OUTEIRO – MARINHAS – 4740 ESPOSENDE
Telefs. (053) 96 10 95 / 96 68 17 – Fax (053) 96 68 17

CUIDADOS A TER COM A HEPATITE A

«Nos países onde tem havido uma melhoria nas condições de higiene a infecção que era até aí exclusivamente infantil, tornou-se uma infecção do adolescente e do adulto», constata a Dr.ª Maria da Graça Rocha.

Com a chegada do mês de Setembro começam os planos para o regresso às aulas e infantários. Esta é a altura ideal para alertar os mais novos em relação a hábitos que os podem proteger ontra algumas doenças, como é o caso da hepatite A.

«A idade em que surge a infecção varia com o nível socio-económico e condições associadas: falta de higiene, ingestão de água não tratada e ausência de saneamento», adianta a Dr.ª Maria da Graça Rocha, Assistente hospitalar de Pediatria do Hospital Pediátrico de Coimbra.

Assim, nos países em desenvolvimento a infecção é comum na primeira década da vida, enquanto nas regiões desenvolvidas ocorre em idades mais avançadas.

A hepatite A é uma doença vírica aguda. Nas crianças em idade pré-escolar é frequentemente assintomática, daí o risco de contágio em creches e infantários.

Os sintomas, quando existem, são: febre, mal-estar, icterícia, falta de apetite e náuseas.

«Quando é feito o diagnóstico de hepatite A numa criança ou num funcionário da escola, o afastamento da sala de aulas deve manter-se pelo menos durante sete dias após o início da doença ou até ao desaparecimento da icterícia, se esta estiver presente», aconselha a pediatra, que é também assistente de Microbiologia da Faculdade de Medicina de Coimbra.

O contágio da doença faz-se por via fecal-oral e a sua prevenção passa pela melhoria das condições de higiene, como ingestão de água canalizada e a lavagem frequente das mãos.

«O risco de um surto num infantário aumenta com o número de crianças com menos de dois anos de idade e que usam fraldas», explica Maria da Graça Rocha.

Além dos cuidados com a higiene, a vacina é outra forma de prevenir a doença, podendo ser administrada a partir do primeiro ano de idade, apesar de não fazer parte do esquema de vacinação.

No entanto, «a falta de conhecimento, particularmente no nosso país, da epidemiologia da infecção pelo vírus da hepatite A leva a que haja grandes incertezas quanto à indicação da vacina na criança e à idade de vacinação», conclui esta especialista.

(in "Medicina & Saúde" – Dr.ª Maria da Graça Rocha)

JORNAL DE ESPOSENDE

VENDE-SE

nos seguintes postos:

- Tabacaria
Nélia
(Rua 1º de Dezembro)
- Confeitaria
Primorosa
(Largo do Município)
- Serra da Sorte
(Largo Rod. Sampaio)
- Bazar Serra
(Rua 1º de Dezembro)
- Lojinha
D. Arminda
(Av. Dr. H. Barros Lima)
- Livraria Cávado
(Rua 1º de Dezembro)

JOSÉ LUÍS CORREIA DE AZEVEDO

ADVOGADO

AVISO

MUDOU O ESCRITÓRIO
PARA:

LARGO RODRIGUES
SAMPAIO

GALERIA COMERCIAL
RODRIGUES SAMPAIO
1.º ANDAR, SALA 25

ESPOSENDE

TELEFONES E FAX

ATÉ 31 DE OUTUBRO DE 1999:

TELEF.: 053 967174 e 053
967175 – FAX: 053 965462

APÓS 31 DE OUTUBRO DE
1999:

TELEF.: 253967174 e
253967175 – FAX: 253965462

ESPOSENDE RÁDIO

93.2 FM

sintonia todo o dia

REMODELAÇÃO DO ABRIGO DE PESCA AGUARDA CONSENSO MUNICIPAL

Em 1971 a Câmara Municipal vendia um prédio denominado "Abrigo de Pesca Desportiva", situado da foz do Cávado, confrontando pelo norte com a então denominada praca das Dunas de Suave Mar, do sul e nascente com a Avenida da Praia e pelo poente com terrenos do Domínio Público.

Nos termos do contrato de compra e venda o comprador ficava obrigado a "proceder a obras de ampliação das actuais instalações", cujo projecto, a apresentar no prazo de três meses, deveria ser aprovado pela Câmara e pela D.G. Turismo.

No mesmo contrato encontra-se especificada a finalidade do referido estabelecimento, "não podendo ser-lhe dado outro destino diferente ou sem interesse para o turismo da zona".

Acontece que em 1978 a Câmara Municipal licenciou a 1ª fase das obras de ampliação do imóvel, que foram embargadas pela Direcção-Geral de Portos.

Dal até ao presente foi um rosário de problemas que seria fastidioso enumerar, sem se chegar a alguma conclusão, entre embargos da Câmara e da Direcção-Geral de

Portos, de permissão com a delimitação do Domínio Público Marítimo e o facto das obras projectadas prejudicarem o bom funcionamento do Farol, nomeadamente o seu feixe de luz.

No início do ano de 1994 a Câmara Municipal notifica o proprietário para apresentar projecto "destinado à remodelação e legalização do Abrigo de Pesca", sob pena de vir "a ser pedida a reversão de posse", facto que veio a acontecer, e cujo processo corre os seus termos no tribunal.

Entretanto e para resolver o problema os actuais proprietários

apresentaram novo pedido de licenciamento em 1997 que aguardou a aprovação do POOC (Caminha-Espinho), o qual prevê para a área em causa uma ocupação de pelo menos 500 m², ou seja a que o pedido existente da Câmara prevê, tendo os serviços desta solicitado parecer à Área de Paisagem Protegida, em Abril do corrente ano, com vista à aprovação e licenciamento.

Sobre aquela data decorreram já os prazos legais, sem que a APPLE se tivesse pronunciado e a Câmara Municipal decidiu sobre o pedido de licenciamento.

Na realidade o estado degradante a que chegou o prédio do "Abrigo de Pesca", na foz do Cávado, até como imagem do turismo que oferecemos, como aliás foi salientado na última sessão da Assembleia Municipal, merece que o Município e os proprietários unam esforços no sentido de viabilizar uma infraestrutura que faz falta.

Segundo informação do presidente da Câmara o assunto deverá ser submetido àquele órgão deliberativo sobre a acção de reversão, sendo certo que o deferimento tático já foi requerido.

CÂMARA INVESTE NA REMODELAÇÃO DO CEMITÉRIO MUNICIPAL

A Câmara Municipal de Esposende vai proceder à remodelação do Cemitério Municipal, tendo, para o efeito, disponibilizado uma verba de 23 mil contos.

Esta obra prevê a ampliação do espaço, a renovação dos pavimentos e muros, a remodelação da parte envolvente da Capela Mortuária e a abertura de um acesso directo do cemitério para a Avenida Marginal.

Ao mesmo tempo, vão ser substituídas as redes de esgotos, águas e abastecimento de água.

Com esta intervenção, a Autarquia pretende dar mais dignidade ao espaço e melhorar as condições de ma-

nutenção do recinto, na perspectiva da transferência da sua gestão para a Junta de Freguesia da cidade.



AMIGOS DO MAR PROMOVEM CURSO DE MERGULHO EM ESPOSENDE

A Escola de Mergulho "Amigos do Mar" vai ministrar um Curso de Mergulho em Esposende para pessoas maiores de 17 anos, cujo início está previsto para 15 de Outubro e que funcionará em regime pós-laboral.

Esta iniciativa insere-se na política de expansão associativa desta ONGA (Organização Não-Governamental do Ambiente) e tem como objectivo fundamental formar escafandristas para os seus quadros de voluntariado ambiental, de modo a especializar associados no domínio das técnicas subaquáticas que o Departamento de Ambiente está a desenvolver desde há vários anos: observação de ecossistemas, estudos de

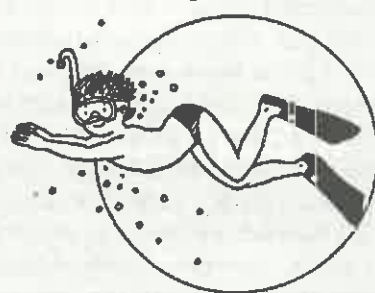

poluição, colheitas de espécies para aquários e fins científicos, trabalhos de investigação geológicas, apoio às comunidades escolares e, de um modo geral, detecção de desequilíbrios ambientais dos fundos costeiros.

SERVIÇOS MUNICIPALIZADOS AVANÇAM COM SANEAMENTO BÁSICO

Dentro de pouco tempo, os Serviços Municipalizados de Esposende vão colocar em funcionamento um conjunto de novos equipamentos de grande utilidade para a população na área do saneamento básico.

Com uma intervenção global na ordem dos 364 mil contos, estão já prontas a Estação de Tratamento de Lamas ETL (150 000 contos) e a ETAR das Marinhas (88 000 contos). Por sua vez, a am-

pliação da ETAR de Esposende, orçada em 126 000 contos, está quase concluída, enquanto a ETAR de Fão está em fase de lançamento do concurso.

Nas freguesias de Mar, Belinho, Vila Chã e Palmeira, as obras encontram-se já em fase de conclusão, enquanto continuam a bom ritmo em Marinhas, Forjães e Curvos.

Neste pacote de obras, junta-se ainda a conclusão da segunda fase da construção

do Interceptor de Gandra, avaliada em 59 000 contos, e o Interceptor de Fão, cujo valor total é de 57 000 contos.

Por sua vez, o Poço Elevatório de Belinho está em fase de execução, devendo entrar em funcionamento brevemente. Estas obras são comunitárias, em percentagens que oscilam entre os 75% e os 85% pelos fundos comunitários, ficando a restante verba a cargo dos SMAS.

GARAGEM MACHADO

FILIAL - GARAGEM MACHADO
RUA 25 DE ABRIL, LOJA 19
POR TRÁS DOS BOMBEIROS
TELEF. 962880
4740 ESPOSENDE

FIAT LANCIA

GARAGEM MACHADO
BARCELOS
TELEF. 823380
FAX 821647

TEM A HONRA DE CONVIDAR A POPULAÇÃO DO CONCELHO DE ESPOSENDE PARA ASSISTIR À APRESENTAÇÃO DO **CARRO DO INÍCIO DO MILÉNIO, DE 23 A 31 DO CORRENTE**

NOVO FIAT PUNTO

FIAT LANCIA

FIAT • LANCIA • VENDAS • ASSISTÊNCIA • PEÇAS
ESPERAMOS A SUA VISITA



Rosa Maria de Barros Zão Boaventura AGRADECIMENTO



A Família vem, por este único meio, agradecer a todas as pessoas as provas de pesar e de amizade que lhes foram manifestadas pelo falecimento do seu ente querido, bem como àqueles que se dignaram assistir à missa de 7.º dia, aproveitando para pedir desculpa por qualquer acto ou omissão involuntariamente cometidos e aproveita para informar que a missa do 30.º dia será no dia 23 do corrente, pelas 19 horas, na Igreja Matriz de Esposende.

Esposende, 7 de Outubro de 1999.

A Família

MAR

Centro Social presente num encontro sobre Associativismo Desportivo

No âmbito da grande intervenção social e desportiva que o Centro Social de Mar desenvolve no Distrito e no País, reconhecido aliás a nível nacional, a Câmara Municipal do Montijo, convidou a Direcção da instituição para desenvolver uma prelecção

naquela cidade, no próximo dia 4 de Dezembro, subordinada ao tema «Associativismo Desportivo».

Pretende a Câmara Municipal do Montijo divulgar iniciativas de sucesso que tenham por base, políticas sociais e desportivas direcções

nadas para a formação da juventude. O convite, é fundamentado pelo facto de o C.S. Juventude de Mar ter ganho em 1998, o galardão de melhor clube desportivo do Distrito de Braga, num concurso organizado pela Secretária de Estado da Juventude.

Mais um Troféu para o Centro Social

A Administração da Editorial Regiminho L.da, e a Direcção do Falcão do Minho, tendo por base a sugestão de Delegação do IND em Braga,

decidiram atribuir ao Centro Social da Juventude de Mar o Troféu Falcão do Minho que premeia a qualidade e o Dinamismo.

O Troféu será entregue no próximo dia 16 de Outubro, em cerimónia pública, a realizar na Quinta D. Sapo em Cardielos, Viana do Castelo.

FONTE BOA

O regresso dos emigrantes

Na década de sessenta foram muitos os nossos compatriotas que, por dificuldades de emprego, tiveram de emigrar para outros países, europeus e por lá organizaram as sua vida, alguns deles constituindo o próprio lar.

Entre eles alguns conterrâneos também conheceram a aventura da emigração e sentiram na pele as contrariedades de cultura e mentalidades diferentes, que ao longo dos tempos foram assimilando, sem contudo esquecerem a sua Pátria e a sua terra natal.

Com a evolução positiva da economia portuguesa são já muitos os que regressam a Portugal para aqui continuarem a sua vida.

Por isso também várias fa-

mílias de Fonte Boa, têm regressado à sua terra, deixando definitivamente o país onde, com o seu trabalho e respeito, honraram o nosso país e o povo português.

Falecimento

No passado dia 28 de Setembro faleceu no Hospital de Barcelos para onde tinha sido transferido, Inocêncio Mariz Moreda, de 55 anos de idade, natural desta freguesia.

O falecido, que era casado, e residente na vila de

Fão, deste concelho foi vítima, segundo consta, de uma pneumonia gripante que obrigou ao seu transporte ao hospital.

Jornal de Esposende apresenta sentidas condolências a toda a família.

RIO TINTO

Água imprópria para consumo

Segundo análises efectuadas há algum tempo a água da fonte de Santa Marinha, nesta freguesia, estava imprópria para consumo, devido aos produtos químicos que se utilizam na agricultura, às águas residuais das fábricas e, também, às águas das fossas.

Para piorar a situação, segundo informações obtidas, ainda há pessoas que despejam o lixo na referida fonte, em vez de o embalem para ser recolhido pelos serviços competentes.

Neste contexto a Junta de Freguesia deve sensibilizar as populações nesse sentido,

levando-os a depositar o lixo nos devidos lugares, é uma questão de educação e de respeito pelos outros.

Promessa do Primeiro Ministro

Segundo informação da Junta de Freguesia, o 1º Ministro António Guterres em resposta à exposição que lhe foi dirigida sobre o estado deplorável e perigoso das pontes de Rio Tinto, como já nos referimos, comprometeu-se à sua reparação o mais brevemente possível.

Esperemos que sim!

LUTO NA IMPRENSA REGIONAL



Faleceu no passado dia 11 de Outubro, no Hospital de S. João, no Porto, o Dr. Adérito Gomes Ferreira.

Encontrava-se internado naquele hospital porque se tinha submetido a um transplante renal, há vários dias. Veio a falecer quando menos se es-

perava, pois encontrava-se bem e ansioso por voltar ao seu jornal do qual era apaixonado.

Nasceu na vila de Rates, do concelho da Póvoa de Varzim, a 7 de Outubro de 1936, era casado com Adriana M. Teixeira Pestana Gomes, teve quatro filhos (todos licenciados). Formou-se em Ciências Históricas e Pedagógicas, pela Faculdade de Coimbra. Ensinou História, Filosofia e Organização Política. Actualmente era professor na Escola Secundária Eça de Queirós, na Póvoa de Varzim.

Nós, que o conhecíamos bem, podemos afirmar que partiu um homem bom.

Professor, investigador (publicou alguns livros, e tem no prelo

outros que provavelmente irão ser publicados), jornalista, cidadão atento e interessado, o Dr. Adérito Ferreira era uma figura carismática da sociedade poveira.

Enquanto Director de «O Notícias da Póvoa de Varzim», onde sob o pseudónimo de Paulo Ferro assinava trabalhos de inegável valor literário, com a Póvoa de Varzim e a sua vila de Rates como musas inspiradoras e amores idolatrados, mas nada de tão grave ou limitativo que o fizesse esquecer o mundo onde vivia. Foi também director do jornal «A Voz da Póvoa» e do quinzenário «A Voz da Abadia».

À família, «Jornal de Esposende» apresenta a sentida homenagem.

MANIFESTAÇÃO DE PESAR PELA MORTE DE LUÍS SÁ

Já a fechar a presente edição soubemos da notícia da morte inesperada de Luís Sá, ocorrida hoje, vítima de ataque cardíaco em Lisboa, no seu gabinete de trabalho na sede do Partido Comunista Português, do qual era destacado dirigente.

O deputado comunista Luís Sá é descendente de uma família com ascendência na freguesia de S. Paio de Antas, donde é natural seu pai, terra que frequentemente visitava, quando as lides político-partidárias e a sua vida profissional o permitiam.

Luís Manuel da Silva Viana de Sá, nasceu no Lubango, Angola, há 47 anos, era casado e pai de três filhos, o mais novo ainda de tenra idade.

Desde 1974, quando frequentava a Faculdade de Direito de Lisboa, que militava no Partido Comunista Português, sendo membro da Comissão Política do seu Comité Central.

Para além de deputado ao Parlamento Europeu, Luís Sá foi também deputado à Assembleia da República, tendo sido novamente eleito nas legislativas de 10 de Outubro, pelo círculo de Lisboa, por onde foi candidato, a seguir a Carlos Carvalhas.

Era licenciado em Direito, mestre em Ciência Política, Doutorando e professor catedrático em diversas universidades, tendo exercido nos governos provisórios de 1975 e 1976 funções de adjunto nos ministérios dos Transportes e Comunicações e de Obras Públicas, respectivamente, além de ter sido membro da Comissão Nacional de Eleições, de 1977 a 1987 e de director da revista «Poder Local».

No partido era o responsável pelas áreas das autarquias, onde desenvolveu um trabalho profícuo, e questões institucionais, direitos, liberdades e garantias, tendo dirigido e colaborado em diversas publicações.



O corpo do malogrado dirigente comunista foi, segundo as notícias divulgadas, transportado para a igreja de São Vicente de Fora, onde permanecerá em câmara ardente até à sua trasladação, para a freguesia de Antas, onde terá lugar o seu funeral, amanhã da parte de tarde, e será sepultado no cemitério local, em jazigo de família.

Logo que foi conhecida a notícia da morte de Luís Sá, foram muitas as personalidades, dos diversos quadrantes da política nacional que se mostraram profundamente consternados com a morte do deputado do PCP, destacando o seu carácter e inteligência, prestando ao tempo a sua homenagem ao dirigente, ao militante, ao homem, ao parlamentar, ao docente e ao político.

ASSINE E DIVULGUE
JE



ALBINO REGADA

Construções, L.da

COMPRA E VENDA DE PROPRIEDADES

Apartamentos • Lojas • Lotes • Escritórios • Terrenos

Rua Comércio da Póvoa, 18 - Telefone (052) 616770 - 4490 PÓVOA DE VARZIM
Escrit.: APÚLIA - Telefone (053) 983972 - Telemóvel 0936 430441

■ Nas últimas eleições legislativas o PSD, que incluía pela lista do distrito de Braga um candidato a deputado de Esposende, apesar de ter ganho no concelho, perdeu 30% da votação obtida em 1991

PSD a descer e PS a subir na votação do eleitorado concelhio

No passado dia 10 de Outubro os portugueses votaram para uma nova legislatura que, alguns comentadores, prevêm não seja totalmente cumprida, pelo facto do PS não ter obtido a maioria absoluta desejada e no espectro parlamentar se verificar um reforço à esquerda do Partido Socialista com o aumento da CDU e a entrada dum novo agrupamento político, o Bloco de Esquerda, enquanto à direita o CDS-PP, apesar de ter descido percentualmente, manteve o mesmo número de deputados e o PSD ter sido o partido mais penalizado, não tanto como as sondagens anunciavam.

Mas se a nível nacional as coisas se passaram assim, no que respeita ao nosso concelho, não foram diferentes.

Quer nas legislativas de 1995, quer nas presentes, o PSD, apesar de ter sido o partido mais votado, tem vindo a perder votos, enquanto o PS tem obtido números

crecentes, desde então, havendo, a nível concelhio apenas entre os dois partidos, 820 votos, o que equivale a cerca de 5% do número de votantes em ambos os actos eleitorais.

Votantes que foram praticamente os mesmos em 1995 e agora.

Analisando os resultados constata-se que o PSD apenas ganhou votos, relativamente a 1995, em Forjães (431) e Gandra (6), enquanto o PS perdeu votos nas freguesias de Forjães (44) e Rio Tinto (3).

O Partido Popular que em 1995 tinha recuperado eleitorado em relação a 1991, voltou a perdê-lo, com excepção de Curvos, Forjães e Vila Chã, onde mantém a tendência de subida. Por seu lado a coligação PCP-PEV (CDU) não ganhou votos em Belinho, Curvos, Esposende, Fão, Rio Tinto e Vila Chã, obtendo uma subida de cerca de 100% em relação às legislativas de 95,

em Apúlia, Marinhas e Palmeira. Em todo o caso a tendência de descida verifica-se, significativamente, nas duas freguesias mais urbanas do nosso concelho, Esposende e Fão.

A abstenção média no

concelho de Esposende andou perto dos 38%, sendo certo que o eleitorado de Vila Chã, à semelhança do que já acontecera em 1995, foi aquele que mais indiferença demonstrou pelo acto eleitoral, com uma abstenção de 47%,

seguido de Palmeira (41%) e Apúlia (37%).

As freguesias onde houve menos abstenção foram Curvos e Gandra (28%) e Esposende (29%).

ANTÓNIO MÁRIO

Freguesias	PPP/PSD			PS			CDS PP			PCP PEV		
	91	95	99	91	95	99	91	95	99	91	95	99
Antas	698	520	430	180	362	406	151	200	183	14	21	23
Apúlia	1456	1387	1102	258	416	524	351	476	458	11	11	27
Belinho	874	721	606	126	232	329	97	176	166	13	22	16
Curvos	257	244	204	95	121	178	74	94	104	3	6	4
Esposende	623	500	412	649	878	930	193	330	257	102	90	79
Fão	801	623	486	424	636	666	114	256	203	92	103	80
Fonte Boa	478	421	336	70	116	168	134	192	186	4	4	5
Forjães	798	149	580	349	592	548	90	155	166	51	52	64
Gandra	279	241	247	128	183	204	111	153	139	14	19	21
Gemeses	370	300	268	98	155	179	113	151	140	1	4	4
Mar	442	358	339	121	196	230	86	141	105	9	21	25
Marinhas	1282	1034	930	434	901	998	365	580	525	30	48	91
Palmeira	576	491	392	215	358	410	94	167	148	27	30	62
Rio Tinto	243	243	219	46	87	84	85	91	69	5	4	2
Vila Chã	601	410	312	48	158	188	55	119	122	8	6	5
TOTAL	9778	8142	6863	3241	5391	6042	2114	3281	2971	384	441	508

APRESENTAÇÃO DO PROGRAMA ELEITORAL DO PSD NO CONCELHO

Na nossa última edição e sob o título "CANDIDATOS A DEPUTADOS PELO PSD APRESENTAM O SEU PROGRAMA" divulgámos a notícia da passagem por Esposende dos candidatos a deputados do PSD pelo distrito de Braga, para dar a conhecer as linhas programáticas para as recentes Legislativas.

Referimos na mesma notícia que, na sede do partido social democrata, em Esposende, no dia 16 de Setembro, aqueles candidatos "Liderados pelo cabeça de lista por Braga, Vieira de Castro e António Ribeiro apresentaram os seus propósitos à volta da rede viária, desporto e lazer, saúde, solidariedade social e valorização dos recursos paisagísticos e do património natural".

Na realidade não mencionámos o nome do cabeça de lista Ferreira Fernandes, já eleito deputado, seria de justiça, mas também é verdade que não atribuímos aquele lugar a mais ninguém, apesar das aparências de uma leitura, porventura apressada e em diagonal.

Em todo o caso aqui fica o esclarecimento, porque estas coisas de interpretação do português por vezes podem trair a nossa maneira de pensar e até de ajuizar.

A Cooperação Faz o Negócio



Cooperar Competir Ganhar

Senhor Empresário,

Ganhar o futuro, que se sabe cada vez mais competitivo, complexo e exigente, impõe aos empresários a adopção de estratégias adequadas ao fortalecimento e expansão do seu negócio e que visem estimular a capacidade de inovação e a abertura a novas formas de gestão empresarial, capazes de reduzir custos, diminuir riscos e otimizar oportunidades.

A Cooperação empresarial é inequivocamente uma excelente forma das empresas abordarem os desafios futuros com reforçadas condições de sucesso e sem perder a sua própria identidade.

O CompeteMinho, projecto da responsabilidade da Associação Industrial do Minho, é um instrumento que visa dar apoio técnico aos empresários que, em Cooperação através dos Grupos de Negócios, concretizam projectos de maior ambição e inovadores.

A trilhar este caminho está já um número significativo de empresas da região, que assumiram o desafio CompeteMinho como um investimento no futuro.

Todos ganham... As empresas. A região. O País.

A Cooperação faz o negócio.



CompeteMinho

Gabinete CompeteMinho Tel.: (053) 202 590

PROGRAMA DESENVOLVIDO POR:

Associação Industrial do MINHO

CO-FINANCIADO PELO ESTADO PORTUGUÊS E COMUNIDADE EUROPEIA



Quinta VELOCIDADE

Autoria e Coordenação: João Raposo

RAMPA F.C. PORTO/MONDIM DE BASTO

AS SURPRESAS DE FERNANDO PERES E JOAQUIM JORGE

A secção de desportos motorizados do Futebol Club do Porto, liderada por Carlos Cruz levou a efeito no passado fim de semana mais uma jornada do troféu de Montanha e Clássicos, que desta feita tiveram novos vencedores, nomeadamente o Ford Escort WRC de Fernando Peres e o Ford Escort RS 1600 de Joaquim Jorge, vencedores esses que estavam com certeza longe de pensarem que deixariam a rampa da Senhora da Graça, com direito ao degrau mais alto do pódio.

Troféu Nacional Montanha A ousadia de Fernando Peres

A verdade é que o habitual piloto de ralies, veio até esta rampa com o objectivo de poder testar novas soluções técnicas no seu Escort WRC, com vista à preparação para o Rali Solverde, no entanto nas primeiras subidas o saldo deste não estava a obter os resultados satisfatórios, quando mesmo na derradeira subida, foi o cronómetro a

ditar a lei, e a vitória foi de sua pertença, batendo o Ford Sierra RS 500 de Carlos Rodrigues, que foi impotente para segurar o antigo campeão nacional de ralies, ainda tentou na última subida melhorar o tempo, o que em certa parte o conseguiu, mas para a obtenção do resultado final, é o somatório das duas subidas, e o tempo obtido não foi o suficiente.

Quanto ao último lugar do pódio foi pertença do

Ford Escort Costworth de Ferreira da Silva, logo seguido pelos BMW M3 de António Barros e Luís Martins, que continuam num aceso despique, prova a prova. De salientar o despique de Luís Nóvoa, piloto da F3 Auto, que levou até esta rampa o Fiat Coupé, só que a sorte não esteve com o piloto da Maia, na primeira subida teve um "encontro imediato" com os rails, dando por encerrada a sua actuação.



Classificação Final

- 1.º - Fernando Peres - Ford Escort WRC
- 2.º - Carlos Rodrigues - Ford Sierra RS 500
- 3.º - Ferreira da Silva - Ford Escort Costworth
- 4.º - António Barros - BMW M3
- 5.º - Luís Martins - BMW M3
- 6.º - Jorge Fraguito - Renault 5 GT Turbo
- 7.º - José Conceição
- 8.º - Luís Nóvoa - Fiat Coupé Turbo

ARLINDO QUINTAS AQUÉM DAS EXPECTATIVAS

Esta edição do rali Rota do Sol, não foi de modo algum fácil para a dupla de Viana do Castelo, pois as dificuldades com o acerto do Mitsubishi para pisos de asfalto não se revelaram fáceis, daí terem atingido o final em 13.º lugar da geral. Por outro lado as más condições atmosféricas que atingiram a zona da prova em nada vieram ajudar, de forma a amearhar pontos para o campeonato, objectivo esse plenamente alcançado.

Por aquilo que apuramos a equipa da Malgauto está a entrar num processo de transformação, pois vai passar a dispor dum departamento de competição, e neste momento está a ser negociada a vinda dum Lancer mais evoluído, de forma à dupla Arlindo Quintas/Leones Quintas, poder lutar mais pelos lugares cimeiros.

AO VOLANTE

Sendo um carro simpático, pensamos que caso a Honda lançasse o mesmo modelo com quatro portas poderia ser uma aposta muito engraçada. Por outro lado, este modelo só está comercializado em Portugal com o motor 1,6 litros a gasolina, pensamos que uma versão diesel vinha a consolidar a penetração da marca no segmento, já de si muito concorrido. Beneficiando dum excelente motor, muito elástico, e duma caixa de cinco velocidades, muito macia, em estrada o

comportamento do Honda é muito engraçado, oferecendo uma condução agradável. A curvar é um carro que a uma certa velocidade tem tendência para adornar um pouco, desfruta duma boa capacidade de travagem, de

resto o seu comportamento é muito semelhante ao dum carro normal. Fora de estrada, tem certas limitações, pois embora tenha tracção às quatro rodas, não o podemos considerar como um 4x4 verdadeiro.

NOTA: Este teste foi possível, graças a um leitor, que muito gentilmente nos cedeu o seu carro, para efectuar este teste, pois por incrível que pareça, a Honda Portugal não dispõe de viaturas para teste, para a imprensa regional, o que lamentamos profundamente, pois para outro tipo de imprensa dispõem de tudo e mais alguma coisa... Em suma, critérios que fazem recordar que a imprensa regional atinge um certo número de leitores que a imprensa de especialidade não chega.

HOJE CONDUZIMOS

HONDA HRV - SOMBIOSE NIPÓNICA

Não haja dúvida que as marcas, cada vez mais apostam nos veículos 4x4 de vocação citadina, e a Honda com o HRV é um desses exemplos. Tendo tracção às quatro rodas integral, a aposta do construtor japonês para o nosso país, tem-se saldado num sucesso comercial, pois o potencial comprador português não fica de modo algum indiferente a este carro.



INTERIORES

Com um bom espaço interior, os bancos dianteiros são confortáveis, embora não muito envolventes, o carro por nós ensaiado dispunha de assentos forrados a pele (que é um extra), o que lhe dá um aumento de conforto.

O tablier é muito funcional, com toda a informação bem centrada num só local, embora à primeira vista, pareça um pouco "espartano", mas a verdade é que não é bem assim, pois o mesmo está equipado com CD, e dispõe dum local de arrumação, inserido no tablier.

Por ser um carro e duas portas, o acesso aos bancos de trás não é muito fácil, no entanto para os passageiros que viajam a trás, o espaço para as pernas é generoso, podendo o Honda transportar cinco adultos sem problemas. Quanto à mala e face ao espaço disponível, consideramos, que está bem aproveitada. Não gostamos do sistema do tecto de abrir, que só permite a abertura para cima, o que é uma pena, face ao carro, que merecia que o mesmo fosse amovível para trás, de forma a ficar todo aberto.

ASPECTO

De linhas muito bonitas, o Honda HRV chama logo à atenção, pois a sua dianteira usufrui dum grupo óptico de grandes dimensões, que dá uma beleza muito própria e uma certa personalidade. Na retaguarda de salientar a existência dum spoiler inserido no tejadilho, que tem como função, a oferta de maior estabilidade ao carro, para além do sentido estético, mas a verdade é que o design do Honda chega a ser inovador.

NACIONAL DE CLÁSSICOS

A DESFORRA DE JOAQUIM JORGE

Outra surpresa foi a vitória do Ford Escort de Joaquim Jorge, pois desta feita o Porsche 911 de Carlos Rodrigues não estava devidamente adaptado a este tipo de rampa, aliás o piloto da Gian Franco, numa das subidas perderia algum tempo, vítima dum pião que lhe roubou preciosos segundos, no

entanto Joaquim Jorge, não viria a cometer erros, e assim teve direito ao degrau mais alto do pódio. Em segundo lugar ficou o Porsche de Carlos Rodrigues, logo seguido pelos Ford Escort RS 1600 de Manuel Neto e Rui Azevedo, que bateram os Mini de Nuno Pimenta e José Carneiro, num despique muito engraçado de

seguir. Entre a armada dos Fiat 127 da F3 Auto, desta feita Miguel Negrão dominou os acontecimentos, vencendo o seu colega de equipa, Cândido Espinha de forma autoritária. De salientar o estouro do BMW 2002 de Luís Nunes, que deixou o lado esquerdo dianteiro em mau estado, no entanto a equipe de mecânicos ainda não conseguiu recuperar a máquina a tempo de fazer a segunda subida.

Sobre o ponto de vista organizativo, a equipe do F.C. do Porto, esteve em bom plano "despachando" rapidamente o programa, só foi pena a falta de instalações no local para os jornalistas presentes, encarregados de fazer a cobertura do evento, pois a sala de imprensa existia apenas a seis quilómetros, em Mondim de Basto, e é necessário que a mesma se localize no sítio da prova, de forma a termos estar sempre em cima do acontecimento.



Classificação Final

- 1.º - Joaquim Jorge - Ford Escort RS 1600
- 2.º - Carlos Rodrigues - Porsche 911 RSR
- 3.º - Manuel Neto - Ford Escort RS 1600
- 4.º - Rui Azevedo - Ford Escort RS 1600
- 5.º - Nuno Pimenta - Austin Cooper S
- 6.º - José Carneiro - Morris Mini 1275 GT

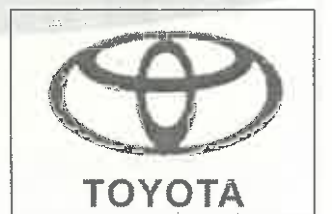

■ Município informatiza escolas concelhias, no âmbito da campanha de Educação Ambiental, e as Juntas de Freguesia, tendo-lhes oferecido a ligação grátis à Internet

MUNICÍPIO APOSTA NA INFORMATIZAÇÃO DAS ESCOLAS E JUNTAS

Na sequência da Campanha de Educação Ambiental, levada a cabo no ano lectivo transacto, particularmente o concurso de reciclagem de papel, a Câmara Municipal de Esposende está a proceder à entrega de 35 computadores às escolas, dos diversos escalões lectivos, participantes nesta iniciativa.

A sessão de entrega simbólica do hardware e software, realiza-se hoje, pelas 11.30 horas, no Salão Nobre dos Paços do Município e contará com a presença dos representantes dos estabelecimentos de ensino, assim como do Presidente da Câmara e respectiva Vereação.

Tendo em vista o ano lectivo 1999/2000 e na pers-

pectiva de continuidade da campanha, por forma a sensibilizar a comunidade escolar para a preservação da natureza e do ambiente, a Câmara Municipal solicitou a colaboração da APPLE, das associações de defesa do ambiente, do IPAMB e do Instituto de Conservação da Natureza, entre outros organismos.

Espera-se, por isso, que o êxito da próxima campanha que já se iniciou, seja maior que a do ano transacto.

No âmbito do Concurso de Modernização Administrativa Municipal, promovido pelo Ministério do Equipamento, do Planeamento e da Administração do Território, sob a coordenação da Direc-

ção-Geral das Autarquias Locais, foram aprovados três projectos da Câmara Municipal de Esposende.

Assim, com o objectivo de estar mais próximo do Município, a edilidade esposendense propôs-se criar um Guia do Município, informatizar as Juntas de Freguesia e implementar o atendimento personalizado, que há muito estava previsto.

A realização destes projectos implica um investimento global de 21 mil contos, que será participado em

50% pelo Estado. No âmbito do projecto de Informatização das Juntas, a Câmara Municipal, através do seu presidente, ofereceu aos respectivos presidentes, em cerimónia que se efectuou no passado dia 8 do corrente, a navegação grátis na Internet.

Para o efeito foi entregue a cada presidente da Junta, deste concelho, um CD ROM que compreende a senha de ligação à Net, na expectativa de que em breve lhes sejam oferecidos programas específicos sobre gestão autárquica.

notícias...notícias...notícias...

CRUZ VERMELHA DE ESPOSENDE

O Núcleo da Cruz Vermelha de Esposende inaugura no próximo dia 23 de Outubro de 1999, pelas 16 horas, na Rua dos Bombeiros, número 45, nesta cidade, mais um espaço do edifício, destinado a serviços clínicos.

O programa tem início às 15.30 horas, com recepção aos convidados, bênção às 16.00, Sessão Solene, visita geral e lanche às 17.30 horas.

ASSALTADO O POSTO DE TURISMO

O posto de Turismo desta cidade foi visitado por "turistas" indesejados na noite de 12 para 13 do corrente.

Os assaltantes partiram um vidro da porta de entrada do lado norte do edifício, por onde penetraram no seu interior, levando consigo alguns objectos de fácil e imediata transacção. A GNR local tomou conta da ocorrência.

NOITE DE FADO

Numa iniciativa da Câmara Municipal, da Associação Cultural Organizadora de Festivais Amadores e da Esposende Rádio, realiza-se no próximo dia 30 de Outubro uma Grande Noite de Fado, que terá lugar no Auditório Municipal, pelas 21.30 horas.

PLANO DIRECTOR MUNICIPAL

Por despacho do Secretário de Estado da Administração Local e Ordenamento do Território, de 6 de Agosto último, foi aprovada a constituição da comissão técnica para a revisão do Plano Director Municipal de Esposende, em conformidade com a deliberação da Assembleia Municipal, publicado na 2ª série do Diário da República, do passado dias 1 de Setembro.

(Do «Jornal de Esposende», N.º 415, de 15-10-1999)

CÂMARA MUNICIPAL DE ESPOSENDE

AVISO

DR. FERNANDO JOÃO COUTO E CEPA, PRESIDENTE DA CÂMARA MUNICIPAL DE ESPOSENDE:

TORNA PÚBLICO que, nos termos e para os efeitos previstos no artº 117º do Código do Procedimento Administrativo, foi afixado Edital tornando público que durante o período de TRINTA DIAS, a contar da publicação do mesmo, é submetida a inquérito público a proposta de Postura de Trânsito da freguesia de Antas, deste concelho, que mereceu concordância por parte da Câmara Municipal em sua reunião de 09 de Setembro de 1999.

Assim, em cumprimento do disposto no artº 118º daquele Código, se consigna que o projecto está patente, para o efeito, durante o período antes referenciado, no átrio do edifício dos Paços do Município, Divisão Administrativa e Financeira, para e sobre ele serem formuladas, por escrito, perante o Presidente da Câmara Municipal, as observações tidas por convenientes, após o que será presente, para confirmação, ao respectivo órgão municipal competente.

Para constar e devidos efeitos de publica o presente Aviso e outros de igual teor, que vai ser afixado nos lugares públicos do costume.

E eu, (assinatura ilegível), Chefe da Divisão Administrativa e Financeira, o redigi e subscrevi.

Esposende e Paços do Município, 16 de Setembro de 1999.

O Presidente da Câmara,
(Fernando João Couto e Cepa, Dr.)

Simão Pedro Frutuoso

MÉDICO ESPECIALISTA - PEDIATRIA

MARCAÇÕES TODOS OS DIAS

Praça Marquês de Pombal - Ed. Marquês de Pombal - Sala 101
(Em frente aos torreões do mercado)
Telef. 620682 - PÓVOA DE VARZIM



Silvia Faria
Médica Dentista

R. de S.º António, 8 - Palmeira de Faro - 4740-596 ESPOSENDE - ☎ 253 96 61 40

PRECISA-SE

Cozinheiro/a e Empregado/a
para Snack-Bar
com ou sem experiência

Contactar pelo telefone
962321



4.ª ARTE
ARTES GRÁFICAS, LDA.

SACOS COM PUBLICIDADE

EDIFÍCIO JARDIM VELHO - CAMPO 5 DE OUTUBRO
TEL. (053) 825433 - FAX 825434
BARCELOS

URGENTE ADMITE-SE

Funcionário/a para ESCRITÓRIO

Contacto:
0931. 9837455

Senhor Empresário
está na hora de encomendar os seus
BRINDES PUBLICITÁRIOS
para o último Natal deste milénio

Calendários • Agendas • Esferográficas • Isqueiros
Porta-Chaves • Cinzeiros • Relógios • Porta Documentos • etc.

— Temos o maior sortido e o menor preço —

Para a festa de Natal da sua empresa fornecemos balões c/ publicidade

Contacte-nos ou solicite a visita de um nosso vendedor

4.ª ARTE - dep. de BRINDES PUBLICITÁRIOS
EDIFÍCIO JARDIM VELHO - CAMPO 5 DE OUTUBRO - BARCELOS
TELEF. 053-825433 - FAX 053-825434



VELUX JANELAS DE SÓTÃO
A MELHOR SOLUÇÃO

- 50 anos de experiência
- Revendedores e instalação em todo o país
- Qualidade ao mínimo detalhe
- Solução para qualquer tipo de telhado
- Vasta gama de acessórios
- Pinho nórdico de primeira qualidade

VELUX
FAMOSA QUALIDADE MUNDIAL

Por favor: Enviem-me catálogo **CASA ALVES**
Preços Contacte-nos Materiais de Construção

Nome: _____
Morada: _____
Telef.: _____

Enviar para: CASA ALVES, R. 25 de Abril, Palmeira - Ap. 81
4740 ESPOSENDE - Telef. (053) 969101

GARAGEM MACHADO
(BARCELOS)

AGORA EM ESPOSENDE

FIAT LANCIA
SUB - CONCESSIONÁRIO

Serviços Financeiros:
FIAT CRÉDITO PORTUGAL
FIAT LEASING PORTUGAL

FUTEBOL

Coordenação: Paulo Gonçalves



Campeonato Nacional II LIGA

Estádio Pedro Sá Pereira
Árbitro: Martins dos Santos (Porto)
Auxiliares: João Santos e Amândio Ribeiro

ESPOSENDE

DESP. AVES

Vital	Cândido
Vitor	Nenad
Rogério	P. Alexandre
Lila	Vieira
Paulinho Cepa	J. António
Vale	João Paulo
Meneguetti	Quim Costa
Slobodan	Braima
Tiago Marques	Néné
N'Jó	Octávio
Madureira	Beto

Treinador: José Luis
Nec
Ao intervalo: 0-0

ESPOSENDE, 0 - AVES, 0

Novo desperdício

O Esposende voltou a desperdiçar mais dois preciosos pontos com vista à almejada manutenção na segunda liga do futebol profissional ao empatar em casa frente ao Desportivo das Aves.

Até ao momento a formação esposendense ainda só conseguiu vencer por apenas uma vez os jogos disputados em casa.

A equipa continua a patentear alguma ineficácia atacante, perante defesas bem



estruturadas tacticamente que pouco ou nada conseguem fazer durante os noventa minutos do jogo.

CLASSIFICAÇÃO

	J	P
1.º U. Lamas	6	13
2.º Penafiel	6	12
3.º Varzim	6	11
4.º Beira Mar	6	11
5.º Desp. Aves	6	10
6.º Felgueiras	6	10
7.º Chaves	6	10
8.º Freamunde	6	9
9.º P. Ferreira	6	9
10.º Académica	6	8
11.º Naval	6	8
12.º Leça	6	6
13.º Sp. Espinho	6	6
14.º Maia	6	6
15.º Esposende	6	5
16.º Sp. Covilhã	6	5
17.º Moreirense	6	4
18.º Imortal	6	2

EM FOCO

José Luis Machado Coutinho (LILA), foi um dos jogadores mais regulares na época transacta, tendo sido utilizado durante 32 jogos. Natural de Barcelos, onde nasceu a 9/10/65, vai fazer a sua segunda temporada ao serviço da A.D. Esposende, onde ingressou em 98/99, vindo do Gil Vicente.

TROFÉU REGULARIDADE

Paulinho Cepa: 10 pontos; Slobodan: 5 pontos; Vital: 5; Mário: 5; Lila: 5 e Vale: 5.

Patrocínio: Jornal de Esposende e Esposende Rádio

Próximas jornadas

17/10/99 Espinho-Esposende
24/10/99 Esposende-Moreirense
31/10/99 Beira Mar-Esposende

IMORTAL, 2 - ESPOSENDE, 1

FUTEBOL FEMININO

Começou mais uma época desportiva do Campeonato Nacional de Futebol Feminino que conta com a participação da Juventude de Belinho, que se encontra inscrita na zona norte, nas duas primeiras jornadas, a formação de Belinho averbou uma derrota na primeira jornada ante o Gatões, actual campeão nacional por 10 - 0. Na segunda jornada, a Juventude de Belinho jogando em casa aproveitou para vencer o Vilar de Pinheiro por 7 - 0, conseguindo desta forma os primeiros pontos no campeonato.

Na próxima jornada, a Juventude de Belinho joga novamente em casa desta feita frente ao Valadares.

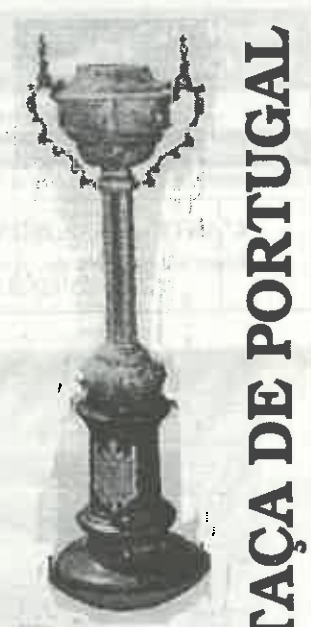

TAÇA DE PORTUGAL

O Esposende saiu de forma inglória da Taça de Portugal ao perder com o Imortal de Albufeira. A equipa esposendense

Ingloriamente!

que na edição do ano passado conseguiu chegar até às meias-finais caindo, então, aos pés do Campomaiorense, não conseguiu este ano passar da primeira eliminatória, tudo por culpa de uma arbitragem muito irregular de Emanuel Câmara.

O árbitro esteve muito mal em lances capitais do jogo - dois penaltis inexistentes - a favor da equipa da casa, que Vital conseguiu defender e o segundo golo do Imortal precedido de uma falta sobre um jogador do Esposende.

A arbitragem mereceu uma forte contestação por parte do técnico José Luís e do chefe do departamento de futebol, segundo os quais há

Estádio Municipal, em Albufeira
Árbitro: Emanuel Câmara (Funchal)
Auxiliares: Cláudio Maciel e Nuno Fernandes

IMORTAL

ESPOSENDE

Marco Gomes	Vital
Hélio (Briguel, 62)	Rogério
Luis Lopes	Paulinho Cepa
Ricardo Aires	Vale
Helder Clara (Márcio, 74)	Vitor (Pedro M., 94)
José Carlos	Lila
Helcinho	Fredy Meneghetti (Malamba, 73)
Sérgio Lavos	Tiago (Cameiro, 86)
Alvaro	Slobodan
Pitico (Pintassilgo, 46)	Rossi
Doncic	

Treinador: Paco Fortes
José Luis
Ao intervalo: 1-1

ANDEBOL

A Juventude de Mar, conquistou a Taça de Outono, da Associação de andebol do Porto, na última jornada as juvenis femininas derrotaram por 18-12 a formação B de Mar, que acabou por obter a terceira posição o Almeida Garrett foi segundo e Vigorosa quarto.

Resultados obtidos na 1.ª Fase

- Série A**
Mar A, 17 - Modicus, 8
M. Laranjeira, 13 - Mar A, 21
- Série B**
S. Joana, 15 - Mar B, 21

- Última Jornada:**
- Série A**
Mar A, 17 - C. Gaia, 12
- Série B**
Mar, 17 - Vigorosa, 11
S.F. Marinha, 10 - Mar B, 30

Duas atletas da Juventude de Mar foram convocadas para a selecção de andebol. Cláudia Novais e Ana Cardoso vão participar no estágio das juniores B femininas marcado para o dia 20 em Lisboa, e que vai prolongar por quatro dias.

HÓQUEI CLUBE DE FÃO

As camadas jovens do Hóquei Clube de Fão começaram já os seus treinos, onde os atletas de "palmo e meio" entusiasmados, fizeram questão de exibir as suas potencialidades para a prática desta modalidade. O entusiasmo alargou-se também aos adultos, a julgar

pela adesão que se verificou dos pais, que não quiseram faltar e estiveram presentes para apoiar a "miudagem". Os treinos realizam-se duas vezes por semana, à Quarta-feira, das 18H00 às 20H00, e ao Sábado, das 10H00 às 12H00. O clube conta já com 22 jovens inscritos na Escola de

Iniciação "A Patinagem". Desta equipa, fazem parte 20 rapazes e 2 raparigas.

Este projecto, inovador no concelho de Esposende, para além de animar os mais jovens tem também como objectivo alertar para a importância da prática desportiva nos dias de hoje.

Associação de Futebol de Braga

Começou mais uma edição da Taça da Associação de Futebol de Braga, este ano com a particularidade de haver para além da habitual Taça de Séniores, também a Taça de Júniores

TAÇA SÉNIORES

- Série A**
- 1.ª Jornada: Cristelo, 0 - Apúlia, 7
Necessidades, 0 - Fão, 2
- 2.ª Jornada: Fão, 2 - Cristelo, 0
Apúlia, 0 - Necessidades, 1
- 3.ª Jornada: Fão, 2 - Apúlia, 0
Necessidades, 2 - Cristelo, 0
- Série B**
- 1.ª Jornada: Est. Faro, 0 - Vila Chã, 0
Marinhas, 0 - Forjães, 0
- 2.ª Jornada: Vila Chã, 0 - Marinhas, 1

- Forjães, 1 - Est. Faro, 0
- 3.ª Jornada: Forjães, 1 - Vila Chã, 1
Marinhas, 1 - Est. Faro, 1
- Série C**
- 1.ª Jornada: Antas, 1 - Gandra, 2
- 2.ª Jornada: Remelhe, 1 - Antas, 2
Gandra, 3 - Granja, 1
- 3.ª Jornada: Gandra, 4 - Remelhe, 2
Antas, 1 - Granja, 2

- Vila Chã, 0 - Apúlia, 2
Esposende, 1 - Vila Chã, 2
Apúlia, 1 - Necessidades, 0
- 3.ª Jornada: Apúlia, 1 - Esposende, 3
Vila Chã, 2 - Necessidades, 4
- Série B**
- 1.ª Jornada: Marinhas, 9 - Antas, 0
Marca, 0 - Forjães, 2
- 2.ª Jornada: Antas, 2 - Marca, 3
Forjães, 0 - Marinhas, 6
- 3.ª Jornada: Forjães, 5 - Antas, 0
Marca, 0 - Marinhas, 4

TAÇA JUNIORES

- Série A**
- 1.ª Jornada: Necessidades, 2 - Esposende, 3



Espomecânica - Manutenção de Veículos, Lda.

GRUPO ESPOAUTO

Seminário

EURO Problema Ano 2000 Iniciativa Comunitária PME

No intuito de contribuir ao esclarecimento dos empresários e seus trabalhadores sobre a introdução do EURO, o problema informático do Ano 2000 e os apoios do ICPME, a Associação Comercial e Industrial de Barcelos realiza um seminário:

9 Novembro - Esposende

PROGRAMA

- 15h00 - Recepção e distribuição da documentação aos Participantes
- 15h15 - Sessão de Abertura
- 15h30 - Intervenção I - IC-PME, instrumento financeiro de apoio às PME's
- 16h00 - Intervenção II - EURO, suas implicações na empresa
- 16h30 - Intervenção III - Problema do Ano 2000 nos equipamentos, sua implicação funcional na empresa
- 17h00 - Debate
- 17h30 - Encerramento

Informações e Inscrições: Associação Comercial e Industrial de Barcelos
Largo Dr. Martins Lima, 10 * 4750 Barcelos
Telef. (053) 821935 * Fax: (053) 821860



Com a colaboração da:
Confederação do Comércio e Serviços de Portugal

DECLARAÇÃO

Eu abaixo assinado de acordo com os meus filhos, venho por este meio comunicar a todo o povo da Freguesia de Palmeira, e restantes freguesias do concelho de Esposende, e ao povo em geral, que não me responsabilizo por qualquer dívida ou danos, que meu marido Fernando Matos Neves, venha a contrair.

A REQUERENTE,
Maria de Lurdes Passos Neto de Faria

CLÍNICA MÉDICO-DENTÁRIA DE ESPOSENDE

Dr. Costa e Silva

Praça do Município, 1º - Esposende
Telef.: (053) 962 492

Contratos com:
ADSE; CAIXA GERAL DE
DEPÓSITOS; EDP; MÉDIS, SAMS;
MINISTÉRIO DA JUSTIÇA;
PORTUGAL TELECOM E CTT

ORTOPANTOMOGRÁFIA
e
TELERADIOGRÁFIA

PRECISA-SE

MENINA ente os 16-25 anos
para cuidar de bebé a tempo inteiro
ou part-time, na cidade de Esposende

CONTACTO: 0936 - 232 80 38

OS

OURIVESARIA SUÍÇA

A MELHOR OPÇÃO

OURO • PRATA • RELÓGIOS

Rua 1.º de Dezembro, 35 - 4740 ESPOSENDE

FOTO BIT

DE CARLOS AUGUSTO P. BOGO

Reportagens de Casamentos em vídeo
com montagens VHS e fotografias - revelações de
filmes, reproduções preto e branco e passes rápidos

Rua José Vieira, 13 - Telef. (053) 964 855
4740 ESPOSENDE

COBRANÇAS

Cheques, letras, facturas, contas correntes.
Cobramos em todo o país e estrangeiro.

Contactar: 0936.2590684/0936.5068064

XS

MODA JOVEM E CLÁSSICA
PARA
HOMEM E SENHORA

Rua Narciso Ferreira, 91-93 - 4740 ESPOSENDE

VENDE-SE

CARRO LIGEIRO

Seat Ibiza Junior, de cor Azul
Em bom estado

Contactar: (053) 961 234



Piscinas Foz do Cávado

ESPOSENDE

N.º máximo de elementos
Limite de utilizações
Preço

CARTÃO FAMÍLIA

	Cartão 2	Cartão 4	Cartão 6
N.º máximo de elementos	2	4	6
Limite de utilizações	10	20	30
Preço	6.000\$00	9.000\$00	12.000\$00

Prescrição e Solidão - O ESTATUTO SOCIAL DO IDOSO

Conclusão do texto iniciado na edição anterior apresentado no I Encontro da Terceira Idade do Concelho de Esposende, recentemente realizado, e no âmbito do qual se tiraram algumas conclusões importantes para a problemática dos Idosos.



Professor (aposentado) e ensaísta

Dr. Albino Campos

Com efeito, quanto a este último aspecto, começaram a surgir novos idosos não produtivos, os aposentados por compulsão empresarial (por convite ou sem convite, seduzidos pelo mito da aposentação que alguém designa por "morte social").

A solidão é um fenómeno tipicamente humano, mas aumentou terrivelmente tornando-se epidemia e praga esta "imigração no espaço e no tempo" (Margareth Mead). Os idosos de agora já não são os anciãos das sociedades tradicionais e rurais. O ancião, não necessariamente o envelhecido, que formava os conselhos de anciãos e os senados era o que estava antes (vem de "antianus") dos outros, no tempo e socialmente, portador de experiência, de aviso ou conselho daí derivado, o homem da memória colectiva rica de emoção, pela qual passava toda a inovação, lenta embora. O número de anciãos também não era grande, como já deixei perceber. O seu estatuto dava também um espaço próprio no topo ou no centro da comunidade.

3. As respostas

Numa sociedade que é "era do vazio" amante da desordem, hipócrita porque fala de paz e é sangrenta, onde o estalão medidor é o consumo-produção e o poder financeiro, como resolver a situação exposta dos idosos? Entendem-se como tal os que acumulam anos mas

são diferentemente activos, os que acumularam anos e, envelhecendo conjuntamente, são inactivos, e os aposentados inactivos.

Felizmente, o impulso humanista para a consideração do "outro", que recebeu e recebe vários nomes como amor ao próximo, caridade, misericórdia, benemerência altruísta, filantropia (em substituição de benefício e beneficência, conforme a tradição portuguesa muito antiga), hoje solidariedade, encontra reflexo em teorias filosóficas, sociais e políticas.

O economicismo ajustou-se-lhes logo, medindo vantagens e prejuízos. Surgiu o Estado Providência, quase a querer substituir toda a acção particular. Também os idosos aí cabem nos diversos tipos de actuação, estatais e particulares, que conhecemos, lares, centros, apoios.

Mas isto vem enformado de fora, por muito bom que seja, e em alguns casos estrito às considerações de bem-estar material e físico. Ora a dimensão da vontade da motivação para a vida não depende necessariamente deste bem estar. O estatuto e o papel dos anciãos idosos do nosso tempo põe-se em termos de amor, de afectividade, na alegria ou no sofrimento. Eles são capazes de amar da melhor maneira, a forma de dádiva, e devem ser amados. Começou a ser tempo de tratar disso a partir de dentro, pela auto-organização, vinda da auto-consciência, factor decisivo para enriquecer o sentido de presença a

A solidão é um fenómeno tipicamente humano

Os idosos já não são os anciãos, portadores de experiência e da memória colectiva da comunidade. Está ou não correcta a nossa atitude perante a Terceira Idade, sendo certo que é preciso repensar o papel dos idosos, não só na sociedade actual como no próximo milénio? É preciso educar para a idade adulta.

uma comunidade, estruturar a segurança pessoal na inter-relação, dar significado à existência. Por isso, surge uma educação desde cedo nas próprias famílias, como meio natural a reabilitar, e nas escolas. Será uma fonte de bagagem ocupacional futura, de prévia consciência e dignificação. O papel educativo cabe aos professores, aos técnicos

das instituições e aos idosos capazes.

É o que agora estamos a fazer. Forcemos as condições de fora, a sua co-parcialidade, mas vejamo-nos, por dentro do grupo e de cada um de nós, capazes de criar numa actividades diferente, nada ou menos utilitária ou interesseira. Damos saber, mesmo o mais humilde aparentemente. Aprendamos a comunicar com os mais novos, antes de mais, servindo-nos das novas formas de comunicação e das novas gramáticas. Não seremos patriarcas nem matriarcas, talvez mais paternos (não paternalistas descendentes e protectores), mais maternos, na dose e caso convenientes. Sobretudo seremos "velhos porreiros", como eles dizem.

Mas falta considerar ainda o lado unipessoal, o contributo de cada um para si mesmo e para os outros. O meu contributo pessoal neste momento é o pedido de que nos "libertemos do relógio" e de algum ou alguns relojoeiros encaputados. Digamos com a sabedoria antiga "velhos são os trapos". O exemplo de energia e de contribuição do homem comum vem-nos dos homens que criaram e mantiveram as instituições concelhias que servem a nossa idade.

Termino com um poema do grande poeta António Gedeão, aos oitenta anos:

"Poema da minha natureza"

Crescem as flores no seu dever biológico e as cores que patentciam, por sua natureza, só podem ser aquelas, e não outras.

Vermelhas, amarelas, cor de fogo, lilazes, carmezins, azuis, violetas, assim, e só assim, tudo conforme a sua natureza. Ásperas são as folhas, macias,

[recortadas

ou não, tudo conforme; e o aprumo como tal, ou rasteiras, ou leves, ou pesadas, tudo no seu dever, por sua natureza.

É como os animais.

Em cada qual, por sua natureza, todo o dever se cumpre.

Comem, dejectam, dormem, fazem amor nas horas competentes, lutam, caçam, agridem, rosnam à Lua, trinam, assobiam, escondem-se, espream, fogem,

[amarinham, dançam, mudam de pele, agacham-se, [disfarçam-se, tudo conforme a sua natureza.

Assim eu penso, e amo, e soffro, e vou [andando.

Tudo conforme a minha natureza.

Esposende, 11 de Setembro de 1999.



Piscinas Foz do Cávado
ESPOSENDE

PUB.
**ENTRE NA ONDA
CONNOSCO**
Visite a Área Comercial

MEDITAÇÃO

Por: PIEDADE SILVA

Em política é preciso curar os males e nunca vingá-los.

Napoleão III

Paisagem serena prendada pelo Cávado e pelo pinhal. Venha conhecer a prática desta modalidade e descubra os seus efeitos benéficos para a saúde e bem-estar.



O Centro de Formação já iniciou a sua actividade e ajuda os jovens da região a dar os primeiros passos na modalidade. Aproveite para conhecer o restaurante, agora sob gerência do Mestre Pena, onde a cozinha tradicional marca pontos.



Golfe
Quinta da Barca