

15 DE JUNHO DE 1999

ANO XXI - N.º 408
QUINZENÁRIO
FUNDADO EM 1978
PREÇO: 100\$00; € 0,50

DIRECTOR:
AMÉRICO PEREIRA MARTINS

DIRECTOR-ADJUNTO:
ALEXANDRE SILVA DA COSTA

Rua 1.º de Dezembro, 4-1.º Esq.
Telef. 963698
4740 ESPOSENDE

PORTE PAGO
AVENÇADO

JORNAL DE ESPOSENDE



quinzenário informativo e regionalista



SUPERMERCADO

Tradição e preços baixos

CRESCER CONSIGO

NOVA ÁREA COMERCIAL

Telef. 96 11 83
4740 ESPOSENDE

AVENIDA VALENTIM RIBEIRO
Tel. 053 - 96 92 30/2/3 - Fax 053 - 96 92 39
4740 ESPOSENDE

Servimos à medida do seu conforto

ALBINO NOVAIS DA VENDA & F.ªS, L.DA

MOBILIÁRIO
ELECTRODOMÉSTICOS



EUROPEIAS 99

O PSD, apesar da descida de 4% relativamente a 1994, obteve a maior percentagem na votação concelhia (38%), seguido do PS (35%), com um ganho de 11%, comparando os resultados das últimas europeias, enquanto o CDS/PP (17%) perdeu cerca de 7% e a CDU (3%) teve um acréscimo de 1 ponto percentual

p. 5

PSD Concelhio com Dinâmica e Estratégia pós Alberto Figueiredo

Fernando Cepa, o novo presidente da Comissão Política Concelhia de Esposende, em entrevista exclusiva concedida ao *Jornal de Esposende*, explica a sua candidatura e justifica os objectivos dos sociais democratas esposendenses.

No passado dia 1 de Maio houve eleições para as estruturas concelhias do PSD. Ao acto eleitoral concorreu apenas uma lista liderada por Fernando Cepa, militante de longa data e um dos

seus mais activos elementos, pelo contributo dado, como presidente da junta, vereador ou ainda ocupando cargos de confiança política.

António Fernando Cepa é um dirigente com responsabilidades acrescidas, dentro do partido, para além da sua actividade de dirigente associativo ligado a uma das principais associações do concelho de Esposende, ao nível da acção social e do desporto.

Ao assumir a presidência da comissão concelhia do PSD, Fernando Cepa, aceitou o desafio para uma entrevista ao "JE", na qual fica delineada a estratégia dos sociais democratas esposendenses na era pós Alberto Figueiredo, a concretizar-se a sua renúncia como presidente do Executivo Municipal, de acordo com declarações feitas durante a campanha para as Europeias.

p. 6

CLUBE DE TEATRO DA ESCOLA SECUNDÁRIA DE ESPOSENDE UM PROJECTO DE NOVO EM CENA



p. 9



PROCISSÃO DO CORPO DE DEUS CONGREGOU PARÓQUIAS DO ARCIPRESTADO

p. 2

| SUMÁRIO | |
|---|-------|
| Antas | |
| Bodas de Prata Sacerdotais | p. 3 |
| Apúlia | |
| Jovem encontrado morto de madrugada na praia | p. 3 |
| Sociedade | |
| Aniversário da Esposende Rádio | p. 7 |
| Vária | |
| Cooperativa Agrícola presta contas aos associados | p. 9 |
| Desporto | |
| Resolvida a crise directiva da A.D.E. | p. 10 |

E-mail «JE» : jornalesposende@portugalmail.pt

Pinheiro Manso
CONDOMÍNIO FECHADO
Piscina • Pinhal • Zona Verde

Aqui há qualidade de vida...

Rua 1º de Dezembro, 25/31 - apartado 17 - Esposende
Tel. 053 - 962238 Fax 053 - 963618

Um empreendimento:

Losa Capitão
Investimentos Imobiliários, Lda.

PROCISSÃO DO CORPO DE DEUS CONGREGOU PARÓQUIAS DO ARCIPRESTADO

Como preparação para o 3º Congresso Eucarístico que se realizou em Braga, o arceprelado de Esposende organizou, no dia do Corpo de Deus, a procissão alusiva à solenidade e festa religiosa que se celebrou no passado dia 3 de Junho.

Contando com a presença de quase todas as confrarias do Santíssimo Sacramento das paróquias concelhias, o cortejo foi presidido pelo cônego José Paulo de Abreu, em representação da Diocese, tendo percorrido as principais artérias da cidade.

Há muito que não se assistia na sede do concelho a tão importante e grandiosa manifestação religiosa, nem com a participação das várias confrarias, transportando as respectivas bandeiras e a cruz paroquial de cada paróquia representada.

A procissão do Corpo de Deus, que na nossa opinião se devia man-

ter, pelo seu significado, nos próximos anos, contou ainda com a presença das autoridades concelhias e locais de cada uma das freguesias e do clero do arceprelado.

Numerosa multidão de fiéis participou na procissão eucarística, acompanhando-a durante todo o seu trajecto, cantando hinos próprios e alusivos à Eucaristia, que como se sabe foi o tema central do 3º Congresso Nacional, de Braga, que iniciava os seus trabalhos no mesmo dia, prolongando-se até ao dia 6, em que se procedeu ao seu encerramento, no Sameiro, com a presença do cardeal Delegado Pontifício, Roger Etchegaray.

Sendo a Igreja Matriz de Esposende uma das igrejas jubilares do ano 2000, conforme noticiamos na edição de 15 de Maio último, a realização da procissão da festa do Corpo de Deus, a manter-se, pode

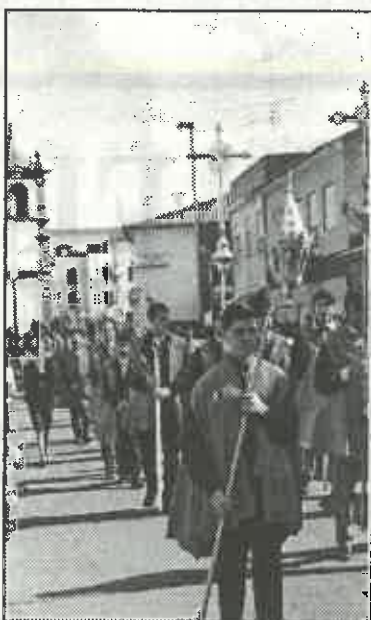

ser um marco concelhio para o aprofundamento da fé no início do novo milénio.

CAMINHOS PÚBLICOS VÃO SER MELHORADOS

As Juntas de Freguesia do concelho, com excepção de Esposende, vão poder melhorar a pavimentação dos caminhos públicos existentes na sua circunscrição.

Nesse sentido a Câmara Municipal vai disponibilizar uma verba global de 40 000 contos a distribuir pelas catorze freguesias do concelho, de acordo com protocolos que con-

templarão a delegação de competência indispensável.

Assim os montantes a distribuir serão os seguintes: Antas, 3 200 contos; Apúlia, 4 000 contos; Belinho, 3 100 contos; Curvos, 2 000 contos; Fão, 3 000 contos; Fonte Boa, 2 400 contos; Forjães, 3 300 contos; Gandra, 2 300 contos; Gemeses, 2 400 contos; Mar, 2 000 contos; Marinhas, 4 500 contos; Palmeira, 2 800 contos; Rio Tinto, 2 000 contos; e Vila Chã, 3 000 contos.

Com este investimento, destinado à reparação e pavimentação das vias municipais, o Município vai apoiar as Juntas na criação de melhores infraestruturas rodoviárias em todo o concelho.

Ao melhorar os caminhos públicos e os acessos às localidades, quer a Câmara quer as Juntas, estão a melhorar a qualidade de vida das respectivas populações.

FALECIMENTO

FLÁVIO EMÍLIO BARBOSA GUERRA

Faleceu no passado dia 12 do corrente, no Hospital de Barcelos, onde se encontrava internado, vítima de doença incurável, Flávio Emílio Barbosa Guerra, de 72 anos de idade, natural e residente na Rua da Nogueira, nesta cidade, casado com D. Laurinda Nunes da Silva.

O seu corpo esteve em câmara ardente na igreja da Misericórdia, tendo sido sepultado no Cemitério Municipal, depois de rezada missa em seu sufrágio.

Jornal de Esposende apresenta a toda a família enlutada sentidos cumprimentos de pesar.

CÂMARA ATRIBUI MAIS 10 BOLSAS DE ESTUDO

O Executivo Municipal deliberou atribuir, na sequência da política que tem vindo a seguir nos últimos anos, mais 10 bolsas de estudo.

Os alunos contemplados frequentam as universidades do Porto, da Beira Interior, do Minho e de Trás-os-Montes e Alto Douro

e o Instituto Politécnico de Viana do Castelo.

O investimento suportado pelo orçamento municipal ronda globalmente os 2 000 mil contos e constitui um incentivo da Autarquia às famílias mais carenciadas, contribuindo para o bem estar social e cultural do Concelho.

ASSINJEPE

Centro Infantil "A GAIVOTA"
Rua de S. João - Esposende

AVISO

Renovação de matrículas:
- 12 a 18 de Junho
Matrículas (novos candidatos):
- 21 a 25 de Junho

O Estado das Coisas



M.M. da Silva Costa

As coisas que se dizem e os factos que se assinalam, na melhor das hipóteses serviriam, no seu contexto, de base a uma reflexão mais cuidada e profunda das realidades que quotidianamente devem preocupar aqueles que têm, por imperativo e obrigação, zelar pela qualidade de vida das populações e integridade dos seus haveres.

Mais do que uma vez, e esta não será, concerteza, a última nos referimos às actividades recreativas das crianças e alguns jovens na praça do Município, que transformam em autêntico campo empedrado, servindo-se dos equipamentos existentes como artefactos inerentes ao ao próprio jogo.

E ninguém, nem mesmo a autoridade policial, se preocupa em travar o surto de futebolistas que cresce ingenuamente à custa da falta de educação e de espaços apropriados para o efeito.

Este espectáculo, no mínimo, característico de uma zona de bairro não se vê em localidades urbanas, onde cada coisa tem sítio e área específicos, integrados na urbanização citadina.

Os espaços verdes são uma constante onde se preza o bem-estar em detrimento do cimento, seja ele em pequena, média ou alta estrutura. É tanto ou mais importante deixar clareiras, para crescerem as árvores e se construírem os parques, do que empilhar tijolos e abafar prédios, uns contra os outros.

Não é preciso ir lá fora, basta olhar cá dentro, para confirmar a regra: cada coisa no seu lugar e haverá naturalmente espaço para todos, sem que uns interfiram com os outros.

É preciso olhar para Esposende e pensar nos esposendenses, porque há objectivos e razões mais pertinentes do que a factualidade de eventos e acções que contradizem a prática e as políticas implementadas.

Naturalmente que os "jogos de futebol" e os pontapés na bola só deixarão de existir, se forem criadas condições que permitam a "transferência" para outro local. Muito já se escreveu e continuará a escrever, sendo certo que nada se fez e, por incrível que pareça, nada se fará.

Veja-se a "bagunça" que quase diariamente se instala, de armas e bagagens (incluindo bola) frente aos Paços do Município. Atente-se ao estado vergonhoso em que se encontra a parede da igreja da misericórdia - recentemente pintada - e digam se este estado de coisas é de tolerar!?



FLÁVIO EMÍLIO BARBOSA GUERRA

AGRADECIMENTO

A Família vem, por este meio, e na impossibilidade de o fazer pessoalmente, agradecer a todas as pessoas que participaram no funeral do seu ente querido, assim como nos actos religiosos, e comunicam que a Missa de 7º dia se realiza no próximo dia 18 de Junho, pelas 19 horas, na Igreja Matriz de Esposende.

Esposende, 15 de Junho de 1999.

A FAMÍLIA

Associação Humanitária dos Dadores de Sangue de Esposende

RECOLHAS DE SANGUE

A Associação Humanitária dos Dadores de Sangue do Concelho de Esposende, efectua duas recolhas de sangue, nos próximos dias 20 e 27 de Junho, respectivamente no Salão Paroquial de Palmeira e na sede da Junta de Freguesia de Gemeses, como habitualmente, das 9.00 às 12.00 horas.

JORNAL DE ESPOSENDE

Propriedade:
Jornal de Esposende, Soc. Editora, Lda

Redacção e Administração:

Rua 1.ª de Dezembro, 4, 1.ª Esq.º
Apartado 32 • Telef. 963698 - 4740 Esposende

Redactores:

Dr. Américo Pereira Martins; Alexandre Silva da Costa;
Fátima Maria Costa; José Alexandre Nunes da Silva

Correspondentes: Manuel Alves Caseiro (Antas); Marlene Sofia Tarrino (Apúlia); Prof. José da Costa Amorim (Belinho); José Ferreira Laranjeira (Esposende); Manuel Ferreira Vieira (Fão); António Gonçalves Viana (Fonte Boa/Rio Tinto); Serafim Torres (Forjães); Dídimo Victor H. Mesquita (Forjães); Fernando Pereira Marques (Gandra); João Valentim Lopes Dias (Gemeses); António Fernando Cepa (Mar); José Augusto Ribeiro (Marinhas); Carlos Boaventura Silva (Vila Chã).

Colaboradores: Dr. Manoel Sobral Torres; Dr. António Nogueira A. Pereira; Dr. Agostinho Pinto Teixeira; Dr. António Martins de Oliveira; Dr. João Viana Antunes; Dr. Manuel Maria da Silva Costa; Dr. Manuel A. Penteado Neiva; Piedade Enes Silva; Altamiro Almeida Marques; João do Minho; Eng.º João Pereira de Barros; Dr. Carlos A. Brochado de Almeida; António Mário; Dr. Lauro Martins; Zé Mário; Alberto Codeço.

Publicidade: Manuel Pereira da Costa, José Alexandre Nunes da Silva.

Repórter Fotográfico: Manuel Costa

Paginação: M.M. e Ana Luísa

Impressão: Gráfica de Barroselas, Lda. - 4905 BARROSELAS

Assinaturas:

Annual (Portugal) 2.000\$00 - (Europa) 2.500\$00 - (Extra Europa) 2.800\$00 (IVA incluído)

De Amigo (mínimo) 3.000\$00

Tiragem média mensal: 4.200 ex.

(Os artigos publicados são da responsabilidade dos autores, não traduzindo necessariamente a opinião do Jornal).



ASSOCIAÇÃO PORTUGUESA
DA IMPRENSA REGIONAL

ANTAS

BODAS DE PRATA SACERDOTAIS

No dia 13 de Junho, dia de Santo António, o nosso paróco, Padre Manuel de Brito Ferreira, a presidir aos destinos religiosos da nossa terra há 23 anos, festejou as suas bodas sacerdotais com uma concelebração eucarística realizada na nossa bela Igreja ricamente ornamentada para o efeito. Presentes vários sacerdotes amigos do nosso Reitor. De destacar a presença do Arcipreste de Esposende, Pe. Cândido Sá, que na ocasião prestou homenagem ao Padre Brito, louvando o seu trabalho junto desta comunidade.

Bem merecidas foram as palavras de agradecimento e louvar aquele sacerdote.

Pode-se dizer que a maioria dos habitantes de S. Paio de Antas, esteve presente naquela simpática festa, onde se cantou a bela canção "Parabéns a você" culminando com uma grandiosa

salva de palmas. Está pois de parabéns o Padre Brito, bem como todos os paroquianos por terem um pastor desta categoria que sabe, com o seu querer e dinamismo levar bem alto o nome de S. Paio de Antas. O correspondente do Jornal de Esposende, vem publicamente apresentar as maiores felicitações ao Rev. Padre Brito, desejando-lhe boa saúde, para levar a bom porto o que resta, do muito que fez, por esta terra que muito lhe deve.

SOLENIIDADE
DO CORPO DE DEUS

Foi com toda a pompa e circunstância que se realizaram na nossa paróquia, a solenidade do dia do Corpo de Deus.

Nesta cerimónia, constaram a primeira comunhão de dezenas de crianças, respectiva procissão entre a igreja e o novo cruzeiro e a presença da banda de música

da terra, que assim quis abri-lhantar esta festa. A Direcção da banda, fez a apresentação de um novo instrumento, chamado LIRA, oferecido pelo casal da terra, António Viana e esposa, a quem foi prestada homenagem de gratidão, pelo actual Presidente da direcção da referida banda musical. No final das cerimónias a nossa banda de música deu um concerto musical que foi atentamente apreciado por muito povo que se encontrava no recinto da Igreja.

FALECIMENTO

No dia 31 de Maio, faleceu no lugar de Guilheta, onde residia, Rosa Alves Ribeiro, casada, de 79 anos de idade. A finada era natural de Marinhas, mas residia na nossa freguesia em virtude de ter casado com Ave-lino Caseiro, desta terra.

Pêsames à família enlutada.

MARINHAS

Dia Mundial da Criança

COM A PRESENÇA DE CRIANÇAS KOSOVARES

A Associação Recreativa e Cultural de Goios (A.R.G.O.), comemorou o dia mundial da criança. A iniciativa foi muito participada, pois estiveram presentes crianças das diversas Escolas da Freguesia, um grupo de crianças Kosovares, vindos da colónia de férias de Apúlia e um grupo de crianças francesas, a passar férias na colónia João Paulo II, grupo este que já tinha efectuado um intercâmbio com a Escola de Goios.

O dia era das crianças e para elas a organização preparou um

vasto programa que começou com uma prova de atletismo, continuando com o mini-chuva de estrelas, contando com magníficas actuações das jovens estrelas, seguindo-se a actuação

de um divertido grupo de palhaços.

O dia encerrou com a entrega de troféus a todos os participantes e distribuição do lanche a todas as crianças presentes.



S. B. L.

Assistência de pronto socorro
24 HORAS PERMANENTES

COMÉRCIO DE COMPONENTES AUTO, LDA.

IMPORTAÇÃO E EXPORTAÇÃO DE CARROS E MATERIAL AUTOMÓVEL

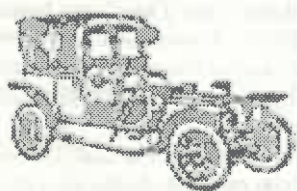

Sede: Rua Comendador Rodrigo Leite, N.º 25
Telefs.: (Resid.) 053-964219* (Secção de Peças) 053-963689
Fax: 962552 - Telemóvel 0936574519
Bouro - Gandra - 4740 ESPOSENDE

APÚLIA

JOVEM APARECE MORTO

Na madrugada do passado dia 13, domingo, cerca das 6 horas da manhã, os Bombeiros Voluntários de Fão foram alertados por um telefonema, proveniente desta vila, para a existência de um corpo, quase morto, em frente ao café do Castelo.

Na realidade veio a verificar-se que a vítima encontrava-se caída no fundo do paredão sobranceiro ao castelo, junto à praia.

No local estavam a mãe e o irmão do jovem Manuel Eiras da Silva, de 24 anos de idade, natu-

ral e residente nesta localidade, funcionário da empresa Impetus, que, segundo informações dos voluntários que lhe prestaram assistência, ainda apresentava sinais de vida, sendo transportado de imediato ao hospital de Fão, onde veio a confirmar-se o seu falecimento.

O corpo do infortunado jovem foi transportado para a morgue do Hospital de Viana do Castelo.

Desconhece-se a causa que originou a morte do jovem, sendo certo que os seus familiares o encontraram já caído no fundo do paredão, apresentando ferimentos na cabeça e num braço.

Quanto aos factos ocorridos estes são totalmente desconhecidos pela GNR de Esposende, segundo fomos informados.

65º ANIVERSÁRIO
DOS SARGACEIROS

No passado dia 5 de Junho o Grupo dos Sargaceiros da Casa do Povo de Apúlia reuniu num restaurante da localidade todos os seus componentes e directores em alegre jantar-convívio.

O Grupo, que este ano assinala 65 anos de existência, tem todas as razões para festejar. Vem de concluir um ano folclórico excepcional, o de maior e mais diversificada actividade desde a sua fundação e já apresenta para este ano de 1999 uma agenda comparável à do ano findo.

O seu ensaiador, Isidro Reina, depois de um período de afastamento por doença, regressou finalmente, à sua actividade no Grupo dos Sargaceiros da Casa do Povo de Apúlia, para satisfação de todos os que vêem nele um grande amigo.

Este jantar-convívio serviu, por isso, para dar as boas-vindas a Isidro Reina.

O seu regresso foi saudado por um responsável do Grupo Folclórico que lhe manifestou o apreço e a amizade que lhe consagram todos os componentes e dirigentes.

Com a entrega de uma lembrança e de um ramo de flores, o Grupo dos Sargaceiros da Casa do Povo de Apúlia quis testemunhar a Isidro Reina a grande satisfação que todos sentem pelas suas melhoras e pelo seu regresso.

AQUI, FÃO
Comentando...

Porque, de facto, há assuntos que devem ser devidamente esclarecidos e notícias surgem que devem assentar em sãs críticas a fim de que no futuro não sejam desvirtuados e a verdade embaciada, achamos conveniente complementarmos a notícia vinda a público sobre a visita dos idosos açoreanos ao continente.

Assim os 32 idosos foram devidamente alojados na Colónia de Férias João Paulo II, na vizinha Apúlia. Este grupo foi superiormente dirigido e acompanhado pela Assistente Social D^a Ana Paula Reis Alves Pimenta, nossa conterrânea, filha da professora aposentada D^a Maria José Barra Reis Alves Pimenta e de Raúl Campos Alves Pimenta, muito digno presidente da Assembleia da Autarquia local.

Os simpáticos idosos assistiram à missa celebrada no Mosteiro do Senhor Bom Jesus de Fão, finda a qual a Assistente Social lhes ofereceu um almoço em casa de seus pais, magnificamente preparado por sua mãe, a qual teve a colaboração da simpática fangeira Zairinha Didier que, associando-se à homenagem aos idosos, mandou executar na Pá-Pá um grande Bolo-Rei para lhes ser servido.

Findo o repasto visitaram o velho Fão, as nossas igrejas, a nossa praia, o seu pinhal, bem como a Bonança, tendo seguido para a Barca do Lago e daí para a cidade de Esposende, visitando igualmente o S. Lourenço. Deste local foram até Barcelos e vagarosamente visitaram os seus monumentos históricos bem como a sua feira, que os encantou, e onde compraram diversas lembranças. Não foi também esquecida a Bracara Augusta, onde visitaram a Sé, os diversos monumentos demoradamente, subindo depois ao Bom Jesus e ao Sameiro e, finalmente, visitaram Viana do Castelo não esquecendo Santa Luzia, donde correram até Santiago de Compostela para no dia seguinte rumarem novamente aos Açores com desejos e promessas duma nova visita.

Pondo um ponto final neste comentário acabamos o mesmo dizendo que foi preciosa a colaboração do senhor Presidente da Câmara, Dr. João Cepa a quem muito agradecemos o transporte oferecido.

Fão-Junho de 99.

Barra Reis

ESPOAUTO - COM. IND. AUTOMÓVEIS, LDA.

AV. VALENTIM RIBEIRO, S/N - ESPOSENDE - TELEF. (053) 96 42 55 - FAX 96 33 13

Bouro - GANDRA - ESPOSENDE - Telef. (053) 96 19 38 (Oficina) - Telef. (053) 96 44 27 (Vendas)



PEUGEOT

SAÚDE INFANTIL

GRIPES E CONSTIPAÇÕES

Este ano promete uma boa "colheita" de gripes e constipações. Ainda o tempo frio mal começou e já andam todos constipados, crianças e adultos.

Quando uma criança tosse logo se ouve um adulto dizer: "já te constipaste" ou "estás com gripe". E quase sempre os pais se interrogam como a terá apanhado (corrente de ar? molhou os pés? etc.) e têm até as suas mézinhos para a curar, passando algumas por receitas dignas de divulgação no congresso de Vilar de Perdigões.

Pois eu também gostava de deixar aqui umas ideias sobre o assunto.

E a primeira é esta - quer as gripes, quer as constipações são infecções provocadas por vírus e não por bactérias, pelo que não estão indicados antibióticos no seu tratamento. Não adianta tomá-los porque, além de se sujeitar o organismo a um medicamento desnecessário e eventualmente caro, ele não vai modificar o curso da doença. O que acontece por vezes é que após, por exemplo, 3 dias de febre, os pais acham que já é demais e, por moto próprio ou por acção médica, decidem iniciar um antibiótico. Um ou dois dias depois a constipação acaba e a febre desaparece (o que aconteceria sempre, com ou sem antibiótico). Contudo os pais atribuem o desaparecimento da febre ao antibiótico, que

na realidade não teve nada a ver com o assunto.

A segunda noção importante é que gripe e constipação não são a mesma coisa.

A gripe é mais rara e grave. Cursa com atingimento do estado geral com dores musculares por todo o corpo, cansaço e febre alta. Há grandes surtos epidémicos de gripe em todo o mundo que provocam muitas mortes, especialmente entre a população mais desfavorecida sócio-economicamente.

As constipações, também chamadas resfriados ou corizas, constituem a mais frequente infecção aguda das vias aéreas superiores e manifesta-se por rinite ("pingo no nariz") e obstrução nasal, febre que dura geralmente menos de 5 dias e tosse que se pode prolongar para lá de uma semana. Não tem um atingimento do estado geral tão grande como a gripe.

Refira-se que a conhecida vacina contra a gripe não protege destas constipações, mas apenas das verdadeiras gripes. Portanto não se admirem se apanharem uma constipação, apesar de estarem vacinados.

São situações extremamente contagiosas. O facto de serem mais frequentes a partir de Setembro/Outubro prende-se com a abertura e início das escolas e infantários, o que implica muito maior exposição das crianças a fontes potenciais de contágio.

Igualmente no tempo frio as pessoas têm tendência a recolherem-se em recintos fechados, com pouca circulação de ar. Nestas condições, com maior facilidade uma pessoa doente pode, através de

secreções respiratórias da boca e nariz, que são projectadas pela tosse, espirro e até pela fala, contaminar outras pessoas presentes.

Deste modo se dissemina a infecção e não se contrai por andar à chuva, estar em correntes de ar ou tomar banho.

Não há vacinas contra as constipações.

É importante hidratar bem as crianças, dando-lhe muita água a beber, e manter-lhes o nariz desobstruído, especialmente as mais pequenas. É vantajosa a respiração de vapor de água (sem folhas de eucalipto!).

Além destas medidas e do uso judicioso de medicamentos antipiréticos (para baixar a febre) não há praticamente mais nada a fazer para as constipações das crianças. O médico poderá prescrever, em casos particulares, mais um ou outro medicamento, nomeadamente para a tosse.

Aos pais que me levam, para eu observar, os filhos constipados, costumo ainda recomendar alguns dias de paciência, explicando que é provável que a febre dure 4 ou 5 dias (mesmo assim alguns ficam preocupados porque dois dias depois a criança ainda tem febre), que a tosse pode prolongar-se por uma semana ou mais e que é de esperar que a criança brinque menos e tenha menos apetite.

Apesar de ser muito incomodativa e de constituir motivo de grande absentismo escolar, numa criança saudável o aparecimento de uma constipação não traz complicações e resolve-se sempre, basta ter paciência. Espero que passem um bom Inverno, sem constipações.

SUBLINHÁRIO

ESPOSENDE NÃO PODE PARAR... (5)

Nem todos afinam pelo mesmo diapasão na vida de todos os dias! Isto quer dizer que nem todos pensam da mesma maneira. E felizmente que assim é pois se assim não fosse não haveria contrastes e não se saberia o que é melhor ou pior para esta ou aquela localidade, para esta ou para aquela população! Também as sugestões de alguém podem ou não ser aceites como válidas! E também podem ser tidas como exageradas no contexto em que pretendem colocar.

Ainda bem que assim é pois, pelo menos, levam a pensar na sua viabilidade ou não o que já é um primeiro passo para haver interesse por este ou aquele plano e submetê-lo a estudo em vez de ser abandonado sem mais aquelas...

Todos sabemos que Esposende tem um número razoável de unidades hoteleiras e que os seus serviços, desde o alojamento às refeições, passando pelo atendimento, são de qualidade. Os hotéis, estalagens, pensões e restaurantes, na devida proporção, têm merecido referências elogiosas por parte de quem nos visita.

É, no entanto, do conhecimento geral que a taxa de ocupação de camas fora da época estival é precária pelo que, a bem do turismo e da economia locais, há que tomar medidas de forma a estimular aquela procura.

Por outro lado, todos reconhecemos a grande utilidade que a IC1 tem para Esposende. As ligações com a cidade do Porto e com o Aeroporto de Pedras Rubras que tanto demoravam até há pouco tempo podem, agora, fazer-se com a duração de mais ou menos meia hora. Isto representa uma grande oportunidade do aumento daquela taxa de ocupação e dos serviços similares e, até, um potencial de negócios subsidiários.

Ao pensar-se, deste modo, sobre esta problemática, somos induzidos a constatar a importância que poderia ter para Esposende a criação de uma ligação rodoviária entre esta cidade e a cidade do Porto, e vice-versa, passando por aquele aeroporto à chegada e partida de carreiras aéreas. Um horário compatível com as necessidades de quem se deslocasse a esta região poderia, muito bem, levar por diante esta iniciativa. Um estudo cuidado mas exaustivo deste projecto talvez estimule à sua realização.

E quem promoveria esse empreendimento?

Parece-nos que um ou dois autocarros para tal serviço seria, de princípio, suficiente para assegurar essas ligações. Os custos de tal empreendimento poderiam, em princípio, ser suportados pelas unidades hoteleiras, mas como se poderá concluir que tais serviços muito beneficiariam a imagem de Esposende, até num contexto internacional, algumas entidades públicas poderiam subsidiar tal empreendimento.

Valerá a pena estudar, com certo optimismo, esta sugestão.

Martins de Oliveira

Simão Pedro Brantoso
Médico Pediatra

RESTAURANTE
CHURRASQUEIRA

(SERVIÇO À LISTA)

ESPECIALIZADOS EM BANQUETES DE:

CONFRATERNIZAÇÕES - CASAMENTOS
BAPTIZADOS - COMUNHÕES - ANIVERSÁRIOS

COM CAPACIDADE PARA 900 PESSOAS

COZINHA REGIONAL - REFEIÇÕES ECONÓMICAS

RUA 15 DE AGOSTO, N.º 10 - OUTEIRO - MARINHAS - 4740 ESPOSENDE
Telefs. (053) 96 1095/9668 17 - Fax (053) 96 68 17

JE há vinte anos...

pelo Dr. Sobral Torres

Esposende, ontem e hoje (9)

continuação da última página

Outra notícia, um tanto sensacionalista, também ligada à autarquia municipal, era a de uma "Revolta dos Feirantes" - Uma tempestade num copo d'água "e que revestiu aspectos ou atitudes pouco edificantes, durante uma reunião ordinária da Câmara que trataria da mudança do local provisório da Feira e da arrematação dos respectivos lugares.

Ora, os feirantes (só?) presentes, imprevisivelmente logo protestaram contra as condições da *hasta pública* "em alta voz e em termos incorrectos (...), graças às manobras de alguns que aproveitaram o desconhecimento (sic) da maioria, para desencadear uma reacção em que as liberdades de 25 d' Abril, mais uma vez foram enxovalhadas e o civismo passou à reserva". "Até a *Grândola* entrou em cena, misturada com apupos"! Contudo, "graças ao bom senso de um dos presentes" foi nomeada uma comissão "ad hoc", afim de "dialogar sobre todos os problemas e dúvidas que a mudança da feira suscitava, e que acabaram por ser resolvidas a contento de todos".

(Realmente, parece que foi "uma tempestade num copo d'água", mas bastante *turvada* por "actos de histerismo e insultos verificados, até nas escadas e no exterior dos Paços do Concelho" enfim, um (talvez esquecido) incidente que passou à história dos tempos de "aprendizagem democrática" em Esposende... "e não só"! Só daqueles ou ainda destes tempos?..)

Em "Registo de Notas", a encerrar "A Propósito de Património e de Lixo", chamava-se a atenção, frontalmente e com basta exemplificação, para a falta de educação cívica e para a indisciplina social generalizada, principalmente "da *garotada* infrene e impune (!) que em desenfreadas correrias e jogos barulhentos até altas horas da noite, desrespeitam tudo e todos, sem *queninguém de direito* (e obrigação) a impeça ou sequer repreenda"!)

(Antes continua a assistir (até de bancada) e mesmo recomenda tolerância para tal desafio público - hoje ainda maior que *ontem*... - de nada valendo os frequentes reparos e indignados protestos, nomeadamente nos órgãos locais de informação!

Até quando?

M.S.T.

ESPOSENDE RÁDIO

93.2 FM

sintonia todo o dia

EUROPEIAS 99

O PSD, apesar da descida de 4% relativamente a 1994, obteve a maior percentagem na votação concelhia (38%), seguido do PS (35%), com um ganho de 11%, comparando os resultados das últimas europeias, enquanto o CDS/PP (17%) perdeu cerca de 7% e a CDU (3%) teve um acréscimo de 1 ponto percentual

Nas eleições europeias realizadas no passado dia 13 de Junho, apesar de a nível nacional a vitória ter sido do Partido Socialista, a nível concelhio quem obteve a maioria dos votos foi o PSD.

Quanto à abstenção, foi inferior à média nacional, ficando nos 58% e 3% abaixo da que se verificou em 1994.

Em todo o caso e mesmo que os resultados verificados não tenham qualquer extrapolação ou sentido, se não mesmo o acto eleitoral específico, verifica-se o CDS-PP

foi a única força partidária concorrente que desceu em número de votos, relativamente às últimas eleições europeias, nas quais tem vindo a perder desde 1987.

Os eleitores recenseados no concelho são 25 983 e apenas votaram neste acto eleitoral 10 821, sendo na freguesia de Vila Chã onde se verificou a maior percentagem de abstenção (71%) e a menor na freguesia de Curvos (47%).

Dos resultados obtidos, comparativamente a 1994,

| Partidos | 1987 | 1989 | 1994 | 1999 |
|----------|------|------|------|------|
| PPD/PSD | 7780 | 4712 | 3921 | 4142 |
| PS | 2160 | 2166 | 2270 | 3804 |
| CDS-PP | 4214 | 3197 | 2254 | 1861 |
| PCP-PEV | 553 | 499 | 271 | 340 |

concluiu-se que PSD e PP desceram percentualmente nas votações conseguidas, enquanto PS e CDU aumentaram a sua percentagem eleitoral, com destaque para o pri-

meiro partido que arrecadou mais 11% que em 1994.

Como curiosidade refira-se que na freguesia de Antas, PSD e PS empataram com 249 votos cada.

FISCALIZAÇÃO NO MAR DE ARTES DE PESCA

A Inspeção-Geral de Pescas divulgou junto das organizações de produtores e associações do sector pesqueiro para a fiscalização no mar de artes de pesca ilegais e não ou incorrectamente sinalizadas que a autoridade marítima vai desenvolver a curto prazo.

O objectivo desta operação é a detecção de pesca com artes ilegais (no âmbito das malhagens mínimas e dos comprimentos totais) e de artes não ou incorrectamente sinalizadas, identificadas ou assinaladas, em inobservância com a legislação em vigor.

As acções inspectivas serão de verificação da existência de sinalização das artes de pesca e sua caracterização, da identificação das artes e apetrechos de pesca, bem como a existência ou não de assinalamento das fases das fainas da pesca.

Nestas circunstâncias a Inspeção-Geral recomenda às entidades associativas da classe para a necessidade de desenvolverem a sua actividade de pesca no cumprimento integral e escrupuloso da legislação em vigor, nomeadamente o Decreto Regulamentar n.º 43/97, de 17 de Julho, por forma a prevenir problemas perfeitamente dispensáveis, prestando assim a sua colaboração na tarefa de preservação e conservação dos recursos piscatórios.

I CENTENÁRIO DAS ESCOLAS AMORIM CAMPOS

A Escola Profissional de Esposende, instalada nas Escolas Amorim Campos, em Fão, tem patente ao público no Centro Cultural desta vila, até 30 de Junho, uma exposição sobre as actividades escolares do ano lectivo 1998/99.

Para além desta exposição e no âmbito das come-

morações do I Centenário das Escolas, que ocorre no presente ano, a Escola Profissional promove no mesmo espaço uma outra exposição alusiva ao centenário.

As actividades comemorativas daquela efeméride serão oportunamente divulgadas, sendo certo que estas duas exposições que

se inauguram no próximo dia 21, são um contributo da comunidade educativa da Escola Profissional.

Esperam os organizadores que a população fangueira e do concelho em geral, em particular os antigos alunos das Escolas Amorim Campos, visitem as exposições e recordem tempos de infância.



1º PASSEIO T.T. TURÍSTICO VIDEOIMAGE

No próximo dia 27 de Junho, a firma ECO TT - Aventura & Turismo, Lda, vai organizar o 1º passeio turístico destinado a todos os possuidores de veículos T.T.

O passeio terá início em Viana do Castelo, junto da Marina, com passagens por Afife, Senhora da Cabeça, passagem a vau do rio Ancora, S. Pedro de Varais, entre outras.

O percurso será dividido em duas etapas, intervaladas por um almoço na zona de Caminha, junto ao rio Minho.

O encerramento será na Serra d'Arga, onde os participantes mais audazes podem praticar BTT, Tiro com arco e Slide.

Trata-se de um passeio para principiantes na modalidade de todo-o-terreno, considerando que o passeio

não será muito duro em termos de piso, mas acessível a qualquer viatura T.T. e a participantes sem grande experiência em condução fora da estrada.

Os interessados nesta pequena aventura, podem fazer a sua inscrição para: Eco TT - Turismo & Aventura, Lda, Arcozelo Bracelos, ou através do telefone/fax (053) 824 649.

AUTO VIAÇÃO DO MINHO COMPLETOU 61 ANOS

A Auto Viação do Minho, empresa de Transporte de Passageiros, que serve os concelhos de Esposende, Viana do Castelo, Póvoa de Varzim, Vila do Conde, Maia e Porto, festejou o sexagésimo primeiro aniversário, no dia 5 de Junho, no Santinho, o arraial Minhoto, que cultiva as tradições mais minhotas do Minho.

Nascida a 30 de Abril de 1938, em Viana do Castelo, a empresa é, actualmente, propriedade da família Costa (50%) e da Avic (50%) e tem a sede na Av. dos Combatentes da Grande Guerra da cidade que a viu nascer.

Com as suas 45 viaturas

percorre todo o País e toda a Europa em serviços de aluguer e ou expressos que aproximam as mais recônditas localidades. Mais, levam e trazem até ao lar os estudantes arrancados às famílias para preparar o futuro nas Universidades e nas Escolas distantes; levam e trazem ao lar os trabalhadores que percorrem quilómetros para sobreviver e ou dar fruto risonho à família; levam e trazem ao lar doentes, idosos, pobres e ricos, altos e baixos sem distinguir classes e ou profissões.

Na festa bem à moda portuguesa, com música folclórica, de dança e outras, as 61 velas do bolo comemorativo

iluminaram os 80 trabalhadores que juntamente com familiares participaram no seu 61º aniversário.

Conscientes da complexidade empresarial da actualidade, a Gerência, formada pelos sócios, António Cunha, Valdemar Cunha, Manuel da Costa e Luís da Costa, continuam empenhados em otimizar os recursos, rentabilizar os custos, contemplar serviços e, fundamentalmente, servir com qualidade os utentes dos seus veículos, as localidades que os recebem, o público em geral... em serviços de carreiras, aluguer e expressos, conforme nos comentou um dos gerentes.

Passeio para a Juventude

A Juventude Social Democrata de Esposende realiza no próximo dia 27 de Junho um passeio de cicloturismo.

Esta actividade da Jota insere-se no programa Verão "In-forma 99" que a JSD está a desenvolver para a juventude esposendense.

A participação é gratuita e sem limite de idade. Os interessados devem comparecer no Largo Rodrigues Sampaio, nesta cidade, pelas 9,30 horas daquele dia, com regresso previsto ao mesmo local, pelas 13 horas.

Os 50 primeiros participantes a chegar ao local de partida receberão uma T-shirt.

Clínica Dentária Conde de Castro

Cláudia Silva / Sandra Silva
Médicas Dentistas

Horário de Funcionamento

2º e 6º feiro: das 9:30 às 12:30 e das 14:30 às 19:30h
Sábado: das 9:30 às 12:30

Rua Conde de Castro, 25 - 1º Esquerdo/Frente
4740 ESPOSENDE Telefone: 053. 96 16 16

CARO ASSINANTE

Não se esqueça de pagar a sua assinatura para 1999

PSD Concelhio com Dinâmica e Estratégia pós Alberto Figueiredo

M.M. da Silva Costa

António Fernando de Abreu Cepa, bancário aposentado, militante do PSD, desde 1980, e novo presidente da Comissão Política Concelhia de Esposende, explica o porquê da sua candidatura e justifica os objectivos partidários dos sociais democratas esposendenses

Quais os motivos que o levaram a candidatar-se à Comissão Política Concelhia do PSD?

Sou militante de longa data, e com responsabilidades que não enjeito e às quais não costumo fugir.

O facto da equipa que lidera ser constituída por "malta jovem" querera dizer que vai haver renovação na estratégia do partido no futuro?

Todos reconhecemos as virtualidades dos equilíbrios. A lista parece-me equilibrada, não só na componente juventude, mas também no que toca a gente mais madura e com experiência. As estratégias do PSD têm sempre a ver com o futuro, não sendo nosso hábito adiar sistematicamente reformas importantes, só para sermos simpáticos e agradar a gregos e troianos. Temos uma cultura de agir e decidir com firmeza, por isso, não temos qualquer complexo em melhorar estratégias sempre que estejam em causa os reais interesses das populações.

Ou, atendendo às suas opções e postura assumidas,



quer na oposição, quando o CDS era poder, quer depois de 1989, com a vitória do PSD para os órgãos municipais, sempre de apoio inequívoco à política e à pessoa de Alberto Figueiredo, de quem foi, inclusive, seu adjunto, tratar-se-á apenas de uma mudança na continuidade?

Quer se goste ou não, Alberto Figueiredo é uma referência histórica do período



pós 25 de Abril em Esposende. Em pouco tempo, ele protagonizou uma das mais bem sucedidas lideranças de gestão municipal, pelo que, temos de ser capazes de julgar com justiça. Sem menosprezo pelos Presidentes anteriores, reconhecemos que foi com ele que Esposende deu o salto quantitativo. Hoje em dia, somos um concelho de boas referências onde se respira modernidade e qualidade de vida.

Portanto, não se trata aqui de questionar se há mudança ou continuidade, o que importa reter é que o PSD está atento à evolução acelerada das sociedades modernas, e como tal, não temos preconceitos em acompanhar as transformações que inevitavelmente ocorrerão no princípio do próximo século.

A sua candidatura foi uma opção consciente e desejada, sabendo-se do seu empenhamento constante e absorvente como principal dirigente e responsável por uma associação com uma actividade diversificada, desde o campo social ao desportivo, ou uma solução encontrada, dado tratar-se de um social democrata com provas dadas, ao nível da política concelhia, para obviar ao facto da necessidade

de eleger nova comissão política, dado que a anterior tinha já ultrapassado o prazo do seu mandato?

Consciente sim, desejada nem tanto.

A anterior Comissão Política tinha efectivamente acabado o seu mandato que reputo de boa qualidade e bom trabalho, consignados nos excelentes resultados das últimas autárquicas e nos referendos do aborto e da regionalização. Apraz-me ainda registar a sintonia do Partido com as bases, expressa no recente jantar convívio integrado na Campanha para o Parlamento Europeu, em que, sem nenhum esforço, enchemos uma sala com cerca de meio milhar de militantes e simpatizantes. Mas dizia eu que tendo a outra Comissão Política acabado o mandato é normal que se desencadeie o processo eleitoral. Foi o que aconteceu. Como aparece o meu nome? Logicamente que há um passado que facilita as coisas. Sem ser determinante, aceito que o consenso que se gerou em torno da minha candidatura, tenha um pouco a ver com o meu passado bairrista, o gosto de trabalhar em equipa, a minha profunda ligação ao associativismo, gostar de fazer coisas na área social e desportiva e naturalmente um

curriculo político que embora modesto, penso ter sido meritório.

Com a eleição desta nova Comissão Política Concelhia, algo vai mudar na linha política de actuação do PSD concelhio?

A governação do PSD no concelho tem sido legitimada por esmagadoras votações, o que quer dizer que a população aprova inequivocamente as orientações políticas delineadas.

Alberto Figueiredo já disse publicamente que, depois de conhecido o relatório da Inspeção, vai renunciar ao seu mandato como presidente da Câmara Municipal. Quais as perspectivas do PSD concelhio para as autárquicas de 2001?

Em 2001 estaremos preparados para continuar a merecer a confiança da população de Esposende. Veja que o PSD nas últimas autárquicas ganhou grande parte das Juntas de Freguesia, elegendo uma pleiade de jovens e dinâmicos presidentes. Na Câmara, mesmo que Alberto Figueiredo renuncie, temos uma equipa capaz de responder com eficácia aos desafios da governação Municipal. Com 30 dias de mandato desta Comissão Política já temos

mais de meia centena de novas espontâneas adesões, sendo muitas delas quadros superiores. A JSD também regista uma assinalável onda de adesões. Como vê, com este cenário não precisamos de encomendar sondagens para impressionar.

A dinâmica do poder, aliada ao prestígio e à obra feita de Alberto Figueiredo não "obrigarão" a comissão política a "pedir-lhe" para que se candidate de novo, mesmo que depois renuncie a favor do segundo?

Já disse que Alberto Figueiredo é uma mais valia do PSD e a sua acção política não se esgota no cargo de Presidente da Câmara. Se vier a renunciar, pode ocupar outros cargos políticos relevantes como o faz presentemente na Assembleia da República. Felizmente o PSD não tem necessidade de pedir a ninguém que se candidate para depois renunciar a favor do segundo.

Que sintonia existe entre a Comissão Política Concelhia e os elementos do partido nos órgãos do Município que maioritariamente ocupam?

O tempo de mandato ainda é curto. Estamos a preparar a nossa logística e a nossa dinâmica que sintonizaremos com todos os órgãos de cariz político, tendo sempre em linha de conta, as regras democráticas e os interesses das populações. A sintonia é fácil porque existe um bom relacionamento e o perfil da Comissão Política, presta-se ao diálogo e aos consensos, pelo que, vamos aprofundar o relacionamento com todos aqueles que gostem de Esposende.

Quais as vantagens e desvantagens da maioria absoluta, quer no órgão executivo (Câmara Municipal) quer no deliberativo (Assembleia Municipal)?

As mais brilhantes cabeças pensantes do planeta, divergem sobre as vantagens e desvantagens das maiorias absolutas. Eu diria que não há democracias perfeitas, no entanto, todos sabemos que as maiorias absolutas facilitam a aprovação de determinados objectivos políticos.

O PSD, quando o CDS detinha a maioria dos órgãos municipais, criticava a actuação e actividade política deste, reclamando uma participação efectiva nas decisões, bem como na elaboração dos Planos de Actividades e Or-

çamentos, de acordo com registos existentes nas respectivas actas, denunciando, inclusive, a falta de diálogo e de informação.

A actuação do PSD, em situação idêntica, segundo a actual Oposição (PS e CDS/PP), é merecedora de idênticas críticas.

Há ou não razões para as críticas, por parte da Oposição?

Considera que o exercício do poder pelo PSD, está de acordo com a coerência política e de harmonia com os princípios que, então, legitimamente reclamava?

Por razões profissionais, não acompanhei de perto, nos últimos tempos, o maior ou menor grau de participação dos Partidos na vida do Município, ou se quiser, o relacionamento entre o poder instituído e a oposição. Por força do meu passado de combatente político tenho uma posição muito clara sobre esta matéria, ou seja, quer as maiorias quer as minorias, devem ter absoluto respeito pela representatividade que a cada um compete.

Reconhecendo-se que, a nível autárquico, as pessoas, independentemente da sua cor partidária, são mais importantes que os próprios partidos, considera ou não indispensável a obrigatoriedade de existirem listas partidárias, sabendo-se que o que está em causa diz apenas respeito às populações locais, cujos problemas e interesses diferem segundo a especificidade municipal, e não de acordo com políticas nacionais?

Não me repugna rigorosamente nada que a lei eleitoral venha a consagrar a possibilidade de grupos de cidadãos concorrerem ao Município. Mas, como aos cidadãos eleitos em listas partidárias não lhes é vedada a possibilidade de desenvolverem políticas locais, parece-me ser esta uma questão da lei eleitoral. Se calhar haverá outras questões mais pertinentes.



Associação dos Artistas de Esposende EM PROL DA ARTE E DA CULTURA

A sede da Junta de Freguesia de Vila Chã foi o palco da apresentação pública da Associação dos Artistas de Esposende, realizada no passado dia 19 de Junho.

O evento constou de várias actividades artísticas, iniciadas pela Ronda de Vila Chã e preenchidas complementarmente pela actuação dos alunos da Escola de Música que apesar de terem iniciado o seu curso só em Dezembro de 98 demonstraram a uma larga assistência potencialidades musicais, com a execução de obras desde o acordeão ao órgão.

Após a entrega de prémios aos melhores classificados no Curso de Música, o Presidente da Junta de Fre-



guesia de Vila Chã referiu as dificuldades presentes e futuras da Associação apelando a "que não desistam" prometendo integrá-la no próximo orçamento da Junta local. Aproveitou ainda para salienta-

o empenho e profissionalismo do Prof. Fernando na formação musical dos jovens.

A Associação dos Artistas de Esposende passou, então, a ser formalmente apresentada com a entrega dos

cartões de sócios fundadores a serem entregues aos artistas Fernando Rosário, Manuel Martins e Celestino Magalhães, pintores, António Losa, gravura em vidro, Pompeu Neto e Fernando Neto, escultores, e Jorge Braga, poeta. Na presença destes e com algumas das suas obras expostas, Jorge Braga assumiu a representação dos Artistas para manifestar o agradecimento da Associação pelo apoio e manifestação de carinho demonstrada pelos presentes considerando que "tão nobre é a Arte como de quem dela gosta", prometendo ainda levar a Arte à sede do concelho.

ESPOSENDE RÁDIO EM FESTA

A Esposende Rádio vai comemorar o 9º aniversário, no próximo dia 25 de Junho, com uma festa por onde vão passar alguns artistas da música portuguesa.

O espectáculo está marcado para as 21 horas, no Largo Dr. Fonseca Lima, nesta cidade. A entrada é gratuita pelo que os esposendenses vão poder ouvir e dançar alguns temas musicais de Fernando Correia Marques, Marcos, Duo Broa de Mel, João Marcelo, entre outros.

Durante o mesmo espectáculo será entregue ao guarda-redes Vital, da Associação Desportiva de Esposende, o troféu Regularidade, patrocinado pelo Jornal de Esposende e Esposende Rádio.

No dia 26 será lançado o livro do Professor Doutor Carlos Fernandes da Silva, psicólogo da Universidade do Minho e colaborador do programa Alfa e Omega, às terças-feiras, na Esposende Rádio.

A realização da festa de aniversário ao ar livre, no centro da cidade, será concertada uma óptima oportunidade para divulgar a emissora esposendense.

NAÚTICO DE FÃO TEM NOVA DIRECÇÃO

O Náutico de Fão, tem nova direcção, presidida por Manuel Capitão Vale, que tem por objectivo colocar a colectividade a pagaiar no caminho certo. Afinal, o clube pode orgulhar-se de ter nas suas fileiras Belmiro Penetra, um dos melhores canoístas portugueses, se não o melhor, e que no princípio do mês triunfou na regata internacional de Crestuma.

Belmiro Penetra, prepara-se agora para tentar conseguir os mínimos para os próximos jogos olímpicos, a realizar em Sidney, no ano 2000.

CRÉDITO AGRÍCOLA FACILITA AQUISIÇÃO DE CÂMARA DE VÍDEO

O Crédito Agrícola acaba de lançar a Promoção «Férias de Verão '99», uma iniciativa que contempla um pacote de produtos financeiros aliados e um produto não-financeiro, uma Câmara de Vídeo Canon. Os produtos financeiros abrangidos nesta promoção estão enquadrados no âmbito da gama Bem-Estar das Famílias, nomeadamente o CrédiRecheio e o TurisCrédito.

A Câmara de Vídeo Canon UCV-300, que não está disponível no mercado nacional enquanto estiver em vigor a promoção no Crédito Agrícola, e cujo valor a pronto é de 159.614\$00, também pode ser adquirida através do financiamento CrédiRecheio, que possibilita o pagamento em 6 vezes sem juros ou até 60 meses sem entrada,

por cerca de 3.591\$00 mensais.

Esta promoção inclui a oferta de acessórios para a câmara como o comando à distância, bateria, uma casete, carregador de bateria e alimentador de corrente, correia de transporte, cabo de ligação à TV, bolsa para transporte e protecção da câmara, bem como um conjunto de cinco elegantes e práticas malas de viagem de alta qualidade.

Os clientes interessados também podem efectuar a reserva preferencial da Câmara de vídeo através da página do Crédito agrícola na Internet, cujo endereço é www.credito-agricola.pt.

Para além do CrédiRecheio, o Crédito Agrícola disponibiliza uma solução total para as férias de Verão. O TurisCrédito, tradicional finan-

ciamento para despesas de deslocação, estadia e despesas similares, ligadas às férias. O Cartão de Crédito Visa do Crédito Agrícola, um dos mais económicos do mercado, tem associado à sua utilização diversos seguros da Rural Seguros. Os seguros Multiturísticos e de Viagem completam o leque de opções para as Férias de Verão 99.

O Crédito Agrícola é um dos maiores grupos financeiros portugueses, com mais de 530 balcões, o que faz do Grupo a segunda maior rede bancária do país. Actualmente, coloca à disposição dos seus Clientes e Associados uma vasta pluralidade de produtos e serviços que já ultrapassam, em muito, as operações tradicionais do crédito e dos depósitos de particulares empresas.

NESTE VERÃO A ROVER ATÉ LHE DÁ O CÉU.



Visite entre 1 de Junho e 31 de Julho o seu concessionário e faça um test-drive com qualquer modelo Rover. Depois basta entrar no passatempo e poderá ir de férias num fantástico MGF 1.8i ou num Rover 211i de 3 portas que temos para si. Não perca esta oportunidade de gozar o Verão com carro novo e com a garantia por 3 anos que o seu concessionário lhe oferece em qualquer modelo da gama Rover. Legalização do veículo, 45 000\$00.



Manuel G. Castro, S.A.

E. N. 103 (Barcelos-Esposende) - V.F.S. Pedro - Apartado 132 - 4751 BARCELOS CODEX
Telef.: (053) 809 900 Rdis - Fax: (053) 809 919



ALBINO REGADA

Construções, L.da

COMPRA E VENDA DE PROPRIEDADES

Apartamentos • Lojas • Lotes • Escritórios • Terrenos

Rua Comércio da Póvoa, 18 - Telefone (052) 61 67 70 - 4490 PÓVOA DE VARZIM
Escrit.: APÚLIA - Telefone (053) 98 39 72 - Telemóvel 0936 430441

(Do «Jornal de Esposende», N.º 408, de 15-6-1999)

CARTÓRIO NOTARIAL DE ESPOSENDE

CERTIFICO narrativamente para efeitos de publicação que a fls. 70 e seguintes do livro de Escrituras Diversas n.º 64-E, deste Cartório, foi exarada uma escritura de justificação notarial com a data de 25 de Maio de 1999, na qual:

CELINA SOUSA CASEIRO, divorciada, residente no lugar da Guilheta freguesia de Antas, deste concelho.

MANUEL BARBOSA BAETA, divorciado, natural da dita freguesia de Antas, deste concelho, onde reside.

DECLARARAM

Que, são donos e legítimos possuidores, com exclusão de outrém, do seguinte prédio:

Prédio urbano composto por casa com um pavimento, destinada a habitação, com dependência e logradouro, com a área coberta de trinta e seis metros quadrados, dependência com dezassete metros quadrados e logradouro com cinquenta metros quadrados, sito no lugar de Guilheta, da freguesia de Antas, deste concelho, a confrontar do norte com António Gonçalves Lopes, do sul com David Eiras Meira, do nascente com António Gonçalves Caramalho e do poente com estrada, descrito na Conservatória do Registo Predial deste concelho sob o número quinhentos e sessenta e dois, de Antas, sem qualquer inscrição de transmissão em vigor, inscrito na matriz respectiva em nome da primeira outorgante sob o artigo 531, com o valor patrimonial de 9.985\$00 e o atribuído de TREZENTOS MIL ESCUDOS.

Que, não possuem título formal que lhes permita registar na competente Conservatória o identificado prédio, mas que, no entanto, entraram na posse do mesmo, há mais de vinte anos, ao tempo casados sob o regime da comunhão geral, através de partilha meramente verbal por morte da mãe da primeira outorgante, Adelaide Marques de Sousa, residente que foi no dito lugar de Guilheta.

Que, sempre estiveram e se têm mantido na posse e fruição do identificado prédio, há mais de vinte anos, habitando-o, pagando impostos e administrando-o com ânimo de quem exercita direito próprio, fazendo-o de boa fé, por ignorarem lesar direito alheio, pacificamente, porque sem violência, contínua e publicamente, com conhecimento de toda gente, sem interrupção ou oposição de quem quer que seja.

Que, dadas as enunciadas características de tal posse, adquiriram o identificado prédio por USUCAPIÃO, não dispondo todavia dado o modo de aquisição, de documento ou título formal que lhes facilite a prova do seu direito, base do registo que pretendem fazer va seu favor.

E, para suprir a falta de título prestam estas declarações para efeitos de primeira inscrição no Registo Predial.

ESTÁ CONFORME O ORIGINAL, NA PARTE TRANSCRITA, E NA CERTIFICADA.

Cartório Notarial de Esposende, 25 de Maio de 1999

A Ajudante,
Maria da Saúde Ferreira Velasco de Sousa

(Do «Jornal de Esposende», N.º 408, de 15-6-1999)

**DIRECÇÃO - GERAL DAS
CONTRIBUIÇÕES E IMPOSTOS
REPARTIÇÃO DE FINANÇAS DE ESPOSENDE****JUSTIFICAÇÃO ADMINISTRATIVA****ANÚNCIO**

Carecendo o Estado Português de justificar o seu domínio, para efeitos de registo, a seu favor, na Conservatória do Registo Predial, do imóvel abaixo identificado, e, por não se conhecer que haja interessados certos que devam ser demandados, ficam, por este anúncio, citadas as pessoas ou entidades incertas, nos termos do artigo 251.º do Código do Processo Civil e de conformidade com o artigo 3.º do Decreto-Lei n.º 34.565, de 2 de Maio de 1945, para, no prazo de 60 dias, a contar do último anúncio, virem apresentar a sua reclamação na Repartição de Finanças do Concelho de Esposende, onde corre o processo de JUSTIFICAÇÃO.

IMÓVEL

Casa com um pavimento destinada a Posto da Guarda Fiscal, com 6 divisões, com 1 dependência e um logradouro, sita no lugar de Guilheta ou Foz do Neiva, a confrontar do Norte com Caminho, do Sul com Maria Faria Rolo, do Nascente com José Vicente Rei (herd), e Poente com Fieiros da Praia, com a superfície coberta de 90 m2, dependência com 20 m2 e logradouro com 490 m2, inscrita na matriz predial urbana da freguesia de Antas sob o artigo 1.426, com o valor tributável de 1.728.000\$00.

O Estado Português, invoca o direito ao referido prédio, tendo em conta que o mesmo foi ampliado, provindo do artigo antigo n.º 577, e, este, por sua vez, proveio do artigo n.º 3, inscrito na matriz em 31 de Dezembro de 1937.

Este anúncio será publicado em dois números seguidos do «JORNAL DE ESPOSENDE».

A dilação é de 30 dias e o prazo para defesa começará a correr depois de finda a dilação, contando-se esta desde a data da publicação do último anúncio.

Repartição de Finanças do Concelho de Esposende, 19 de Maio de 1999.

O Chefe da Repartição de Finanças,
(Abílio Jerónimo de Sousa Vasques)

(Do «Jornal de Esposende», N.º 408, de 15-6-1999)

CARTÓRIO NOTARIAL DE ESPOSENDE

CERTIFICO narrativamente para efeitos de publicação que a fls. 85 e seguintes do livro de escrituras diversas n.º 65-E, deste Cartório foi exarada uma escritura de justificação notarial com a data de, 7 de Junho de 1999, na qual:

FIRMINO FERNANDES DIAS casado, natural da freguesia de Apúlia, deste concelho, onde reside na Avenida da Praia, que outorga na qualidade de procurador de:

ANTÓNIO DIAS TORRES e mulher BEATRIZ FRADIQUE GONÇALVES SOUTO TORRES, casados sobre o regime da comunhão geral, residentes na freguesia de Apúlia deste concelho, onde residem na Avenida da Praia.

DECLAROU

Que, os seus representados, são donos e legítimos possuidores, com exclusão de outrém, de um prédio rústico composto por horta, com a área de novecentos e oitenta metros quadrados, sito no lugar de Fonte da Senhora, da freguesia de Apúlia, deste concelho, a confrontar do norte com José Azevedo do Paço, do sul com caminho público, do nascente com Manuel Almeida Dias dos Santos e do poente com Maria Torres Tomé, não descrito na Conservatória do Registo Predial de Esposende, inscrito na matriz em nome do justificante marido sob o artigo 1.641, com o valor patrimonial de 44.845\$00, e o atribuído de TREZENTOS MIL ESCUDOS.

Que, os seus representados não possuem título formal que lhes permita registar na competente Conservatória o identificado prédio, mas que, no entanto, entraram na posse do mesmo, há mais de vinte anos, através de doação meramente verbal feita por António José Dias e mulher Maria Fernandes do Monte, residentes que foram na dita freguesia de Apúlia.

Que, os seus representados sempre estiveram e se têm mantido na posse e fruição do identificado prédio, há mais de vinte anos, cultivando-o, colhendo os seus frutos, pagando impostos e administrando-o com ânimo de quem exercita direito próprio, fazendo-o de boa fé, por ignorar lesar direito alheio, pacificamente, porque sem violência, contínua e publicamente, com conhecimento de toda a gente, sem interrupção ou oposição de quem quer que seja.

Que, dadas as enunciadas características de tal posse, os seus representados adquiram o identificado prédio por USUCAPIÃO, não dispondo todavia, dado o modo de aquisição de documento ou título formal que lhes facilite a prova do seu direito, base do registo que pretendem fazer a seu favor.

E, para suprir a falta de título, em nome dos seus representados, presta estas declarações para efeitos de primeira inscrição no Registo Predial.

ESTÁ CONFORME O ORIGINAL, NA PARTE TRANSCRITA, E NA CERTIFICADA.

Cartório Notarial de Esposende, 7 de Junho de 1999

A Ajudante
Maria da Saúde Ferreira Velasco de Sousa

COBRANÇAS

Cheques, letras, facturas, contas correntes.
Cobramos em todo o país e estrangeiro.

Contactar: 0936.2590684/0936.5068064

XS
MODA JOVEM E CLÁSSICA
PARA
HOMEM E SENHORA

Rua Narciso Ferreira, 91-93 - 4740 ESPOSENDE

Seja bairrista,
escreva sobre a sua terra, informe, anuncie,
colabore com o jornal do Concelho
JORNAL DE ESPOSENDE *sempre a informar*

OS

OURIVESARIA SUÍÇA
A MELHOR OPÇÃO

OURO • PRATA • RELÓGIOS

Rua 1.º de Dezembro, 35 - 4740 ESPOSENDE

**MANUEL VIEIRA
SEGUROS**

SOLUÇÕES SEGURAS

Rua 1.º de Dezembro - Edifício Royal - 2.º D.to Trás
4740 ESPOSENDE - Telefone (053) 96 61 00

SAÚTRA-MED
Medicina do Trabalho
Serviços de Higiene e Segurança
Rua António Pascoal, 3 - 4740 Esposende
(Av. Dr. Henrique Barros Lima)
Telefone (053) 96 29 87
Dra. Ana Maria Ribeiro Dra. Maria da Luz Braga

Simão Pedro Frutuoso

MÉDICO ESPECIALISTA - PEDIATRIA

MARCAÇÕES TODOS OS DIAS

Praça Marquês de Pombal - Ed. Marquês de Pombal - Sala 101
(Em frente aos torreões do mercado) -
Telef. 620682 - PÓVOA DE VARZIM

ARQUITECTO
— José Augusto Martins —
Formado pela Faculdade de Arquitectura
da Universidade do Porto
Rua José Teixeira n.º 30 - 4740 FÃO
Telef./Fax: (053) 98 35 83

FOTO BIT
DE CARLOS AUGUSTO P. BOGO

Reportagens de Casamentos em vídeo
com montagens VHS e fotografias - revelações de
filmes, reproduções preto e branco e passes rápidos

Rua José Vieira, 13 - Telef. (053) 964 855
4740 ESPOSENDE

**ASSINE E DIVULGUE
JE**

Piscinas Foz do Cávado

ESPOSENDE

N.º máximo de elementos
Limite de utilizações
Preço

CARTÃO FAMÍLIA

| Cartão 2 | Cartão 4 | Cartão 6 |
|-----------|-----------|------------|
| 2 | 4 | 6 |
| 10 | 20 | 30 |
| 6.000\$00 | 9.000\$00 | 12.000\$00 |

CLUBE DE TEATRO DA ESCOLA SECUNDÁRIA DE ESPOSENDE UM PROJECTO DE NOVO EM CENA

No próximo dia 1 de Julho, o Clube de Teatro da Escola Secundária de Esposende vai levar à cena, no Auditório Municipal, a peça "A Porta", de José Fanha, numa encenação de Jorge Couto.

Trata-se de uma reposição por parte deste Clube que apresentou pela primeira vez no XX Encontro de Teatro na Escola, no passado mês de Abril, em Faro.

O Clube de Teatro da Escola Secundária é um projecto educativo de sucesso, que no presente ano lectivo envolveu 275 alunos e 30 professores, contando com cerca de 1 800 espectadores até ao momento.

Formado oficialmente em Outubro de 1997, no âmbito do Programa de Educação para a Saúde, o Clube tem já no seu currículo, nestes dois anos, algumas actividades.

Participou no ano escolar 97/98 no Café Concerto organizado pelo 9º Grupo, subordinado ao tema "Direitos Humanos, na Semana das Artes na escola e no Sarau Cultural da sessão de encerramento do Simpósio sobre a Cidadania Europeia, com a dramatização de texto e poemas.

Ainda no mesmo ano lectivo participa no DUA da Comunidade Escolar com "sketches" de mímica e encena a peça "O Príncipe Feliz", de Oscar Wilde.

Mas é no presente ano que o clube teve maior actividade, começando logo em Outubro, ao desenvolver um Atelier de Expressão Dramática, representa a peça "António Pinto de Caldas - O Processo Inquisitorial", em parceria com o Clube de História, participa

no XX Encontro de Teatro na Escola, onde representa "A Porta", peça que levam de novo à cena, desta feita no Auditório Municipal.

Trata-se de uma porta no meio de nenhures. Uma casa imaginária. Um pai e uma mãe que conseguem transformar um sítio ermo num lar, porque se amam e se completam, apesar de diferentes.

Personagens extraordinárias que aparecem e desaparecem pela porta como por encanto. Lugares mágicos à espera de serem desvendados se se conseguir descobrir o segredo para abrir "A Porta".

A peça, para além da participação de nove actores, conta com o apoio cénico e colaboração da sonoplastia, figurinos e maquilhagem, num total de 18 pessoas, dirigidas por Jorge Couto.

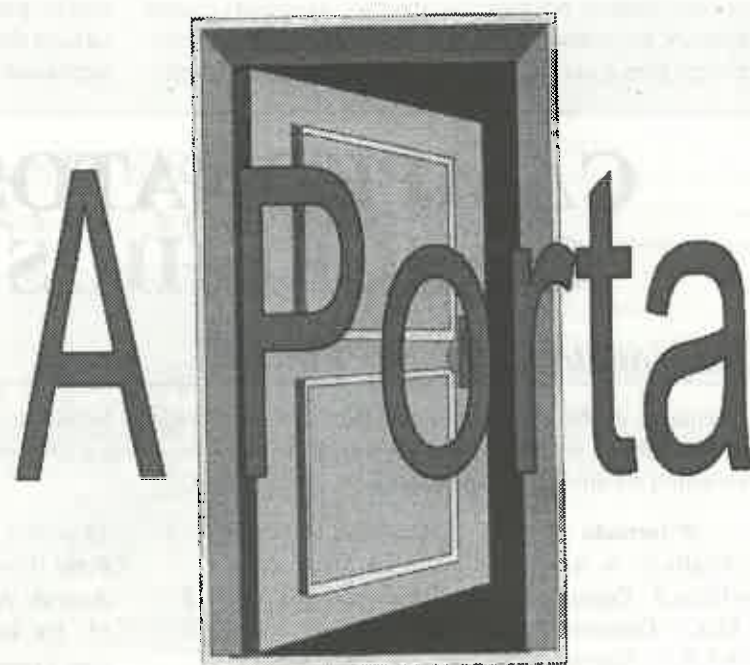

notícias...notícias...notícias...

- Realiza-se, nos dias 26 e 27 de Junho o XII Torneio Internacional de Futebol Infantil Fernando P. Cunha, organizado pelo F.C. de Marinhãs e no qual participarão, para além do clube organizador, as equipas do Porto, Benfica, Sporting, Boavista, Braga, Porriño (Espanha), Ozoir-la-Ferriere (França). A Câmara Municipal atribuiu um subsídio no valor de 750 contos.
- No próximo dia 19 de Junho realiza-se a cerimónia de tomada de posse dos novos órgãos sociais dos Bombeiros Voluntários de Viatodos, para o triénio 1999/2000, eleitos em sufrágio eleitoral efectuado no passado dia 6.
- A Câmara Municipal vai abrir concurso para a construção de três polidesportivos em Gandra, Curvos e Marinhãs. O valor total destes equipamentos orça os 10 mil contos.
- No âmbito do apoio à prática desportiva, o Município atribuiu a verba de 480 mil escudos para a realização do II Campeonato Concelhio de Futebol Infantil e a verba de 75 mil escudos para as XIV Jornadas de Atletismo.

COOPERATIVA AGRÍCOLA FAZ CONTAS

A Direcção da Cooperativa Agrícola de Esposende, analisou o relatório de Contas da Associação de Agricultores de Esposende relativa ao ano de 1998.

O resultado do Exercício de 1998, que rondou o 3,5 milhões de contos, permite que se enquadre nas Empresas do concelho de maior importância para os munícipes. Afinal, apesar da crise do sector, a agricultura tem enorme peso na economia familiar dos nossos conterrâneos.

A Actividade da Cooperativa estende-se pelos 4

sectores: O Aproveitamento que facturou cerca de meio milhão de contos, é responsável pelo fornecimento de produtos agrícolas, de supermercado e veterinários aos agricultores. A secção Leiteira, responsável pela recolha do leite, inseminação artificial (8093 inseminações) e contraste leiteiro (em 54 explorações), com uma facturação de mais de um milhão de contos, que corresponde à produção de cerca de 20 milhões de litros de leite, é, sem dúvida, a área de maior movimento económico

e rentabilidade para os trabalhadores que laboram, tantas vezes, de sol a sol. A ADS que credibiliza o leite e produção de carne foi responsável pelas 3.487 explorações intervencionadas, 19.185 colheitas de sangue, 18.050 desparatizações, etc... A secção Hortícola, com vendas no valor de 200.000 contos, sendo uma das mais jovens actividades da Empresa, é o sector que mais terá de crescer nos próximos anos.

Conhecedores das dificuldades de venda dos produtos, especialmente quando se pretende que seja feita dentro dos valores justos, com algum lucro relativo à produção, a Direcção e a Gerência da Associação pretendem melhorar a qualidade e apostar na diversidade do Mercado. A cooperativa «só atingirá a plenitude das suas funções quando puder dar satisfação total aos anseios dos seus associados», comentaria o Gerente da empresa.

A cooperativa Agrícola de Esposende investiu também na Formação Profissional. A trilogia «há que produzir mais, melhor e com menos custo» motivou o investimento na cultura e no profissionalismo dos agricultores.

Foram realizadas 13 acções de formação nas diversas freguesias do concelho, que envolveram 188 formandos e um investimento de 39.169.243\$00.

Para melhorar os resultados da actividade dos homens e mulheres do campo passaram pela Empresa 1189 projectos de candidaturas ao subsídio do milho 644 ao subsídio dos novilhos.

Com estes valores e com estes resultados a Cooperativa Agrícola de Esposende quis dizer aos seus associados que está ao seu lado para com eles lutar nos momentos bons e nos menos bons, norteada sempre pelo «bem servir».

MUNICÍPIO APOIA INFRAESTRUTURAS FANGUEIRAS



A Associação Águias de Serpa Pinto, de Fão vai ter uma nova sede.

Para isso, a Câmara Municipal de Esposende contribuiu com a cedência de um lote urbano, onde o edifício será construído.

Para firmar este apoio, as duas instituições assinaram um Protocolo no passado dia 30 de Maio.

Para além da cedência do terreno, o Município vai atribuir à Associação Águias de Serpa Pinto um subsídio no valor global de cerca de sete mil contos para efectuação da referida construção.

Com a nova sede e graças ao apoio da Câmara Municipal de Esposende, a Associação Águias de Serpa Pinto fica dotada de melhores condições para a prática do desporto e, deste modo, dar um importante contributo para a dinamização deste Concelho, sobretudo nos escalões mais jovens.

Também o Clube de Futebol de Fão foi contemplado com um subsídio por parte da Câmara Municipal, no valor de 2 700 contos para a execução de obras de melhoramentos do seu campo de jogos.

| | |
|--|---|
| | Convites Bonés Galhardetes Guarda-Chuvas Esterofónicas Porta-Chaves Isqueiros Réguas Autocolantes T-Shirts |
| | Com Impressão em: Tampografia Serigrafia Estamparia |
| Edifício Jardim Velho Campo 5 de Outubro Tel. 825433 - Fax 825434 4750 BARCELOS | |
| CARIMBOS E GRAVAÇÕES | |

FUTEBOL

Autor e coordenador: Paulo Gonçalves

ULTRAPASSADA A CRISE DIRECTIVA DA A.D.E.

Apesar de não surgirem candidaturas, nem possíveis presidentes, no passado dia 9, na sessão extraordinária para o efeito rea-

lizada, o problema ficou resolvido na reunião do dia 14 do corrente, agendada como continuação daquela sessão, dado o impasse então verifi-

cado e devido ao facto do clube precisar de uma resposta rápida, para a sua inscrição na Liga de clubes, cujo prazo termina no próximo dia 18.

Apesar de ter afirmado que não continuava, Miguel Silva aceitou a sua reeleição como presidente da Comissão Directiva da ADE, para a época 99/2000, assim como os restantes elementos que transitam dos órgãos oficiais anteriores. À Comissão outros nomes se juntaram para aju-

dar o clube a manter-se na II Divisão de Honra. Sabe-se, entretanto, que José Luís continuará a ser o técnico principal da equipa.

Sabe-se, entretanto, que José Luís continuará a ser o técnico principal da equipa.

Sabe-se, entretanto, que José Luís continuará a ser o técnico principal da equipa.

CAMPEONATOS
CONCELHIOS

Campeonato Amador de Futebol

As equipas de Rio Tinto e de Fonte Boa estão num braço de ferro, pela liderança do campeonato de futebol amador do concelho de Esposende, pois após a 10ª jornada as duas equipas somam o mesmo número de pontos.

9ª Jornada

E.J. Apúlia, 2 - A. Apúlia, 2
Rio Tinto, 2 - Fonte Boa, 1
Mar, 3 - Gemeses, 1
A.S.P., 2 - Curvos, 1

Gemeses, 0 - Rio Tinto, 5
Curvos, 2 - Mar, 4
E.J. Apúlia, 1 A.S.P., 3

18 pontos; 4º - Águias Serpa Pinto (Fão), 16 pontos; 5º - Ases de Apúlia, 15 pontos; 6º - Ex. Júniores de Apúlia, com 8 pontos; 7º - Gemeses, 5 pontos; e 8º - Curvos, com nenhum ponto.

CLASSIFICAÇÃO

10ª Jornada

Fonte Boa, 4 - A. Apúlia, 2

1ºs - Rio Tinto e Fonte Boa, com 25 pontos; 3º - Mar com

Campeonato Infantil de Futebol

Terminou em festa o Segundo Campeonato Concelhio de Futebol Infantil que decorreu no campo de São Miguel, em Marinhãs.

O título ficou em casa, o Marinhãs derrotou na final, por 2-0 o Esposende, formação que acabou por ganhar a Taça Fair-Play. O Gandra obteve o terceiro lugar após derrotar por cinco a um o Forjães.

Para os 5º e 6º lugares o Estrelas de Faro derrotaram os Águias Serpa Pinto, enquanto o Esposende B se classificou em sétimo, seguido do Marinhãs B. A equipa de Fonteboa obteve o nono lugar ao bater Mar, por 5-0.

E.B.I. FORJÃES VICE-CAMPEÃ
NACIONAL ESCOLAR DE PISTA

Era grande a expectativa e a ansia de participar numa prova deste nível por parte das atletas e dos responsáveis técnicos, ainda mais depois destas terem de suportar uma longa viagem na véspera e um calor abrasador. De facto foi uma maratona de quase 5 horas de provas, com condições atmosféricas adversas, mas que as valorosas atletas suplantaram de forma brilhante, tendo sido merecedoras dos maiores elogios.

No escalão de iniciadas femininas o 1º lugar na classificação geral foi disputado palmo a palmo entre a EBI Forjães e o Colégio Salesiano, tendo no final a vitória sorrido à formação lisboeta por escassos 3 pontos.

Assim as atletas da EBI de Forjães melhoraram as suas marcas e conseguiram o título de vice-campeãs nacionais escolares em provas de pista.



Diana Saleiro - 80m planos; salto em comprimento; estafeta 4.80m; Ana Sofia Pinheiro - 80m barreiras; salto em comprimento; estafeta 4.80m; Otilia Moreira - 80m planos; salto altura; estafeta 4.80m; Sara Dias - Arremesso do peso; Alexandra Cruz - Arremesso do peso; estafeta 4.80m; Carla Pires - salto altura; 80m barreiras; Carla Machado - 1500m; e Liliana

Almeida 1500m, foram as atletas participantes.

A Otilia Moreira para além do título colectivo, é a nova campeã nacional escolar dos 60 metros planos no seu escalão. A atleta juvenil Susana Couto participou na prova de 200m tendo alcançado um brilhante 3º lugar.

Jornal de Esposende felicita a EBI e as suas atletas.

breves...breves...breves...breves...breves...breves...

✓ A equipa de iniciados do Esposende quedou-se no 3º lugar da fase final ao totalizar sete pontos em seis jogos.

Nas últimas jornadas, os pupilos de António Pereira perderam 1-0 com o Fafe, e derrotaram o Merelinense, por 2-1

O Taipas foi o vencedor desta fase ascendendo, por isso ao escalão nacional da prova.

✓ Olímpio Faria, continua a ser o presidente do Grupo Desportivo de Apúlia, o mesmo acontecendo com a maior parte do elenco directivo da passada época.

Na época 99-2000, o Apúlia vai continuar a apostar no futebol dos mais jovens para que no futuro, o clube possa voltar a ter uma equipa de seniores, porque domingo sem futebol em Apúlia, não é domin-

go, como diria um conhecido adepto Apuliense.

✓ O Antas, vai ser treinado por Raúl Ferreira. O acordo entre o técnico e os dirigentes do clube de S. Paio, aconteceu recentemente.

O clube que milita na 2ª distrital vai reforçar o plantel com algumas caras novas recrutar do Marinhãs e do Gandra entre outros clubes.

VOLEIBOL

ESPOSENDE CAPITAL DE
VOLEIBOL FEMININO

Decorreu no pavilhão de Fão o 1º Campeonato de Voleibol da Comunidade de países de Língua oficial Portuguesa. Ao longo dos 3 dias participaram na prova as selecções de S. Tomé e Príncipe, Portugal Selecção A, Cadetes

e Moçambique. A formação principal portuguesa acabou por garantir o 1º lugar deste quadrangular ao somar todos os jogos por vitórias, a equipa de cadetes de Portugal ficou em 2º, Moçambique em 3º, e S. Tomé e Príncipe obteve o últi-

mo posto. Paralelamente decorreu um congresso promovido pela Federação Portuguesa de Voleibol e na qual foi discutida a modalidade entre os vários agentes desportivos que fazem parte da C.P.L.P.

ANDEBOL

DEPOIS DO TÍTULO NACIONAL
A CONQUISTA DO TÍTULO
REGIONAL DO PORTO

As iniciadas de Andebol do Centro Social de Mar, não são as primeiras a entrar de férias e bem o merecem porque realizaram uma época extraordinária, trazendo para Esposende a conquista dos mais cobiçados troféus da categoria.

Depois de se sagrarem campeãs nacionais, acabam também de conquistar o campeonato regional do Porto sem derrotas. No decorrer desta época, esta magnífica equipa ainda ganhou o torneio Internacional de Gaia e o torneio de Almeirim.

Destaque-se ainda que faz parte desta equipa a melhor jogadora nacional e ainda mais quatro jogadoras são seleccionadas permanentemente para os treinos nacionais da selecção de Talentos.

Campeonato do Porto
Padroense, 3 - Mar, 21

Enquanto decorre o Campeonato Regional do Porto, as Infantis da Juventude de Mar, preparam-se para disputar em Julho, na Póvoa de Varzim, o campeonato Nacional. O treinador Pedro Meira,

intensificou o plano de treinos, de forma a ter a equipa na melhor forma na altura do campeonato nacional. O grupo de trabalho está motivado, esperando-se uma boa prestação na prova máxima, ou seja, no campeonato Nacional.

Taça Santos Populares -
Porto
Módicus, 11 - Mar, 19

Últimos Resultados do
Campeonato Regional do
Porto

Vigorosa, 8 - Mar, 21
Mar, 12 - A. Garrett, 9



Espomecânica - Manutenção de Veículos, Lda.

GRUPO
ESPOAUTO

(Do «Jornal de Esposende», N.º 408, de 15-6-1999)

CARTÓRIO NOTARIAL DE ESPOSENDE

CERTIFICO narrativamente para efeitos de publicação que a fls. 56 e seguintes do livro de Escrituras Diversas nº 64-E, deste Cartório, foi exarada uma escritura de justificação notarial com a data de 25 de Maio de 1999, na qual:

AGOSTINHO DA SILVA MARTINS e mulher MARIA ISABEL HIPÓLITO DA SILVA, casados sob o regime da comunhão geral, residentes na rua da Senhora da Boa Viagem, freguesia de Apúlia, deste concelho.

DECLARARAM

Que, são donos e legítimos possuidores, com exclusão de outrem, de um prédio rústico composto por horta e pastagem, no sítio do Eirado, da freguesia de Apúlia, deste concelho, com a área de quinhentos metros quadrados, a confrontar do norte e poente com Francisco Ribeiro Braga, do sul com Agostinho da Silva Martins e do nascente com caminho, não descrito na Conservatória do Registo Predial deste concelho e inscrito na matriz predial respectiva em nome do justificante marido sob o artigo 2937, com o valor patrimonial de 10.359\$00 e o atribuído de CEM MIL ESCUDOS.

Que, não possuem título formal que lhes permita registar na competente Conservatória o identificado prédio, mas que, no entanto, entraram na posse do mesmo, há mais de vinte anos, através de doação meramente verbal feita por Adelino Dias da Silva e mulher Elvira Josefa Hipólito, residentes naquela freguesia de Apúlia.

Que, sempre estiveram e ser têm mantido na posse e fruição daquele prédio, há mais de vinte anos, cultivando-o, colhendo os seus frutos, pagando impostos e administrando-o com ânimo de quem exercita direito próprio, fazendo-o de boa fé, por ignorarem lesar direito alheio, pacificamente, porque sem violência, contínua e publicamente, com conhecimento de toda gente, sem interrupção ou oposição de quem quer que seja.

Que, dadas as enunciadas características de tal posse, adquiriram o identificado prédio por USUCAPIÃO, não dispondo todavia, dado o modo de aquisição, de documento ou título formal que lhes facilite a prova do seu direito, base do registo que pretendem fazer va seu favor.

E, para suprir a falta de título, prestam estas declarações para efeitos de primeira inscrição no Registo Predial.

ESTÁ CONFORME O ORIGINAL, NA PARTE TRANSCRITA, E NA CERTIFICADA.

Cartório Notarial de Esposende, 25 de Maio de 1999

A Ajudante,
Maria da Saúde Ferreira Velasco de Sousa

Empresa sólida e dinâmica da área de Esposende, pretende admitir **TÉCNICO TÊXTIL** para a sua fábrica, nas seguintes condições:

- Boa capacidade de liderança
- Domínio das técnicas modernas de planeamento e controlo da produção podendo advir de licenciatura ou experiência adquirida
- Experiência comprovada na área da confecção de malhas
- Idade não superior a 35 anos
- Bons conhecimentos informáticos na óptica do utilizador
- Oferece-se remuneração compatível

Resposta a este jornal nº 1

Empresa sólida e dinâmica da área de Esposende, pretende admitir **RESPONSÁVEL DA CONFECÇÃO** para a sua fábrica, nas seguintes condições:

- Boa capacidade de liderança
- Experiência comprovada na área da confecção de malhas
- Idade não superior a 35 anos
- Bons conhecimentos informáticos na óptica do utilizador
- Oferece-se remuneração compatível

Resposta a este jornal nº 2



JORNAL
DE ESPOSENDE

VENDE-SE

- Tabacaria
Nélia
(Rua 1ª de Dezembro)
- Confeitaria
Primorosa
(Largo do Município)
- Serra da Sorte
(Largo Rod. Sampaio)
- Bazar Serra
(Rua 1ª de Dezembro)
- Lojinha
D. Arminda
(Av. Dr. H. Barros Lima)

escola profissional de esposende

CURSOS 1999 - 2002

ANIMADOR SOCIOCULTURAL nível III

| DISCIPLINAS | cargas horárias anuais | | |
|--|------------------------|---------------|---------------|
| | 1º ano 10º | 2º ano 11º | 3º ano 12º |
| Formação Sociocultural | | | |
| Português | 100 | 100 | 100 |
| Língua Estrangeira I | 100 | 100 | 100 |
| Área de Integração | 100 | 100 | 100 |
| Formação Científica | | | |
| Psicologia | 100 | 100 | 100 |
| Sociologia | 100 | 100 | 100 |
| Desenv. Económico e Social | 100 | 100 | - |
| Antropologia | - | - | 100 |
| Formação Técnica, Tecnológica e Prática | | | |
| Área das Expressões | 200 | 150 | 150 |
| Área de Estudos da Comunidade | 200 | 150 | 150 |
| Tecnologias da Informação | 80 | - | - |
| Animação Socio - Cultural | 120 | 240 | 240 |
| Total horas/ano/curso | 1200 | 1200 | 1200 |

saídas profissionais

- Educador social
- Centros de assistência social
- Escolas
- Associações
- Dinamizador /animador de espaços lúdicos
- Acesso ao ensino superior

TÉCNICO DE TURISMO AMBIENTAL E RURAL nível III

| DISCIPLINAS | cargas horárias anuais | | |
|--|------------------------|---------------|---------------|
| | 1º ano 10º | 2º ano 11º | 3º ano 12º |
| Formação Sociocultural | | | |
| Português | 100 | 100 | 100 |
| Língua Estrangeira I | 100 | 100 | 100 |
| Área de Integração | 100 | 100 | 100 |
| Formação Científica | | | |
| Língua Estrangeira II | 80 | 80 | 80 |
| Geografia | 120 | 120 | 120 |
| História | 100 | 100 | 100 |
| Formação Técnica, Tecnológica e Prática | | | |
| Ecologia e Ordenamento do Território | 80 | 80 | 80 |
| Agricultura | 80 | 60 | 60 |
| Portuguesa | 100 | 60 | - |
| Biologia aplicada | 120 | 100 | 100 |
| Turismo/Marketing turístico | 120 | 100 | 100 |
| Técnicas de gestão | 100 | 100 | 100 |
| Técnicas de acolhimento e animação | 100 | 100 | 100 |
| Projecto | - | 100 | 150 |
| Total horas/ano/curso | 1200 | 1200 | 1200 |

saídas profissionais

- Agências de serviços
- Turismo de habitação
- Agro-turismo
- Turismo rural
- Turismo cinegético
- Associações de Protecção da natureza e ambiente
- Acesso ao ensino superior

escola profissional de esposende

Rua Amorim Oompos
4740 São

Telef. 053 / 982 779

Fax. 053 / 983 619

E-mail info@ep-esposende.rcts.pt

Prepara o teu futuro...

TIMOR: Tolerância zero

A consulta aos timorenses no próximo dia 8 de Agosto está, à partida, viciada pelas manobras de bastidores por parte de Indonésia que tudo fará para que o processo eleitoral lhe seja favorável, conseguindo o que pretendem: a integração plena do território maubere.

E para isso não olham a meios para atingir os fins. E convém desde logo referir que a sua "abertura" à auscultação da vontade dos timorenses, sob o controle da ONU, foi uma jogada do Governo, face à pressão internacional e à proximidade das eleições no país, recentemente realizadas, mas depois de organizadas, armadas e controladas as mídias integracionistas.

Os atropelos à transparência do processo estão patentes nos mais diversos relatos comentados pela igreja local e, inclusivé, pelos elementos da missão das Nações Uni-

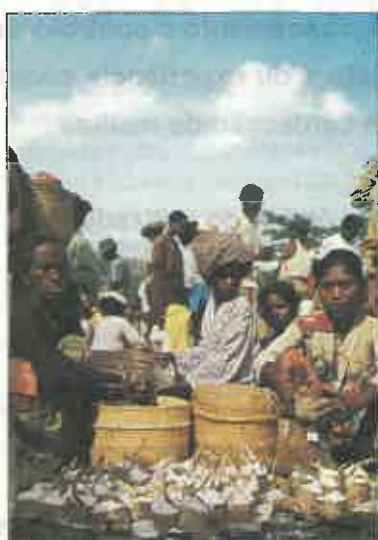

dás (UNAMET), já no território, e que Jacarta tem vindo a criticar, acusando-os de imparcialidade, a favor dos independentistas.

Mas tal atitude não impede os indonésios de enviar para Timor, dis-

farçados de polícias, elementos do exército, como denunciou Xanana Gusmão.

Não vai ser fácil eliminar o terror espalhado pelas povoações e junto das populações, algumas delas residentes em autênticos campos de concentração, muito menos controlar o recenseamento de muitos cidadãos indonésios que se aprestam a fazê-lo, subvertendo a transparência e a finalidade da consulta.

Na realidade no processo de Timor, apesar dos avanços e dos acordos firmados, verifica-se uma tolerância zero por parte da Indonésia, sempre disposta a invializar acções ou atitudes que garantam a legitimidade democrática da consulta.

Jacarta sabe que o povo maubere quer a independência e o reconhecimento da sua identidade, objectivos pelos quais lutam até à morte, como acontece há anos.

D. JORGE ORTIGA É O NOVO ARCEBISPO PRIMAZ DE BRAGA

No próximo dia 18 de Julho, por ocasião das ordenações sacerdotais da Diocese, às quais presidirá pela última vez D. Eurico Dias Nogueira, será empossado o novo Arcebispo de Braga, D. Jorge Ortiga.

O anúncio do novo arcebispo de Braga, face à renúncia de D. Eurico devido à idade e problemas de saúde, foi feita pelo patriarca de Lisboa, D. José Policarpo, durante o Congresso Eucarístico, que se realizou de 3 a 6 de Junho naquela cidade.

Para ocupar a cátedra da Diocese de Braga era referido nos meios eclesiásticos o nome do bispo de Portalegre, D. Augusto César, por troca com o agora nomeado Arcebispo Primaz.

A escolha do bispo auxiliar para suceder a D. Eurico surpreendeu pela positiva toda a diocese, consciente de que o espírito renovador do Sínodo Diocesano, realizado em

1998, e do qual D. Jorge Ortiga foi o principal intérprete, deveria ter aplicação prática sob a orientação pastoral de alguém que conhecesse a realidade diocesana, sob os pontos de vista social e religioso.

D. Jorge Ortiga é natural de Brufe, Vila Nova de Famalicão, onde nasceu a 5 de Março de 1944.

Após os estudos efectuados nos seminários menor e maior de Braga, foi ordenado sacerdote em 1967, por D. Francisco Maria da Silva, tendo sido pároco de S. Victor.

Em Roma frequentou a Universidade Gregoriana. No seu regresso exerceu funções ao serviço da secretaria arquiépiscopal, ao mesmo tempo que leccionava nos seminários da diocese. Em 1973 foi nomeado reitor da Igreja dos Congregados, fazendo parte do Cabido desde 1985.

É bispo auxiliar de Braga desde

1987 e a sua escolha por João Paulo II, para sucessor de D. Eurico, foi precedida, como é tradicional, de consulta de opinião aos membros da igreja portuguesa e, naturalmente, da bracarense.

Jornal de Esposende augura ao novo Prelado os maiores êxitos pastorais ao serviço da diocese e da igreja.



JE há vinte anos... pelo Dr. Sobral Torres

Esposende, ontem e hoje (9)

Ao rever-se o JE de 9 de Junho/79, deparamos logo com duas notícias de evidente interesse e actualidade: o Turismo em Esposende; e o centenário do Poeta Correia de Oliveira, a comemorar em 30 de Julho seguinte, e que veio a merecer justo e desenvolvido destaque neste jornal, como a seu tempo se recordará.

Quanto à primeira, e sob o título "TURISMO - Alavanca do Progresso de Esposende", em oportuna e bem questionada "entrevista do mês" (da autoria do Dr. Armando Saraiva), o então Director do Hotel de Ofir, Fernando Magalhães explicou a sua (experimentada) opinião sobre as causas da grave crise que afectava a hotelaria de Esposende - sector e factor básicos da actividade e desenvolvimento do Turismo deste Concelho; e apontou as soluções ou "remédios" que se impunham tomar urgentemente, defendendo que "antes de se pensar em novos hotéis devemos (...) operacionalizar as unidades existentes"; e, a par, fazer-se uma ampla publicidade através de roteiros, folhetos e desdobráveis turísticos, adequada literatura sobre a região - referenciando motivos históricos, costumes típicos, etc; e, bem assim, programar visitas, organizar diversificadas festas e reuniões de convívio, "de modo a criar alternativas para dias chuvosos ou menos quentes" - pois que a (indispensável) propaganda do nosso Turismo "não deve assentar exclusivamente no slogan "Sol e Praia", por natureza precário e redutor...

E neste contexto de realidades, apontava a falta de estruturas e de um organismo regional coordenador desta já designada "Costa Verde".

(Sem dúvida, naquele sentido muito se fez de positivo, entretanto, embora nem sempre com o desejado acerto ou coordenação e cuidadosa economia: - enfim, um tanto à toa, prevalecendo em certas áreas a quantidade, em prejuízo da qualidade).

Motiva - hoje - esta observação o recente anúncio, lançado aos quatro ventos da publicidade, de espantosos e múltiplos programas e projectos de alto Turismo regional integrado (ou tão só ainda de intenções?), fa a dizer megalómanos - pois de duvidosa realização a (também apregoad) curto prazo -; e que envolvem milhões de contos, já disponíveis e a "fundo perdido" - como vem sendo fácil e frequente prática, mas arriscada e deseducativa ou incentiva de maus hábitos empresariais... Oxalá que não, isto é, aguarde-se o desejado e rápido êxito, para termos o melhor Turismo da Costa Verde Minhota!

Nas páginas interiores, um Edital da Câmara classificava o Forte de Esposende (mais conhecido por Forte da Barra ou de S. João Baptista) de "imóvel de interesse público", e que semanas atrás foi motivo de uma crónica histórica neste jornal (nº 401, de 1 de Março pº pº).

E anunciava-se que já entrara em funcionamento o novo sinal sonoro - o "Roncador" - fixado numa pequena torre, em ferro, na extremidade oeste do paredão da nossa barra, ou seja, por transferência da antiga e incomodativa "ronca" que encimava, com curioso perfil, o imponente torreão vermelho do velho e elegante "Farol da Barra". Assim, continuou a assegurar-se, em períodos de nevoeiro, a orientação sonora das embarcações que navegam ao largo da nossa costa, tendo-se atendido também os numerosos protestos das pessoas mais nervosas que habitam permanentemente ou na época balnear, nas imediações daquele Farol.

Salienta-se ainda a Assembleia Municipal extraordinária em que o Relatório e Contas de Gerência de 1978 "foi aprovado por maioria de um dos (escassos) 17 elementos presentes, isto é, quase metade dos seus 31 membros em exercício de funções! Mas, o mais extraordinário foi aquela reunião, logo de seguida, não poder prosseguir por falta de "quorum", por alguns dos já poucos vogais presentes terem saído, "preferindo certamente o cómodo prazer da telenovelesca Astro, relegando para segundo plano os seus deveres em defesa deste concelho e da sua população". E perante tão insólito e nada democrático "espectáculo" - depois de ter tecido críticas, em termos pedagógicos (como agora muito se usa dizer) - o redactor rematava: - "um espanto esta Assembleia Municipal. Um espanto! O povo do concelho merecia melhor sorte!"

(continua na página 4)

MEDITAÇÃO

Por: PIEDADE SILVA

Se os poderes tivessem pão
E as guerras tivessem fim,
As rugas de S. João
Eram mais belas p'ra mim.

Tenha as folhas que tiver,
Qualquer trevo me convém.
Ter sorte é saber viver
Com a sorte que se tem.

Dizem que a morte é temida,
Mas eu, sem trevo da sorte,
Temo a incerteza da vida
Mais que a certeza da morte.

São certas juras de amor
Como os balões na noitada:
Por fora cheios de côr,
Por dentro cheios de nada.

Populares

PUB.

Piscinas Foz do Cávado

ENTRE NA ONDA CONNOSCO

ESPOSENDE

Visite a Área Comercial

Paisagem serena prendada pelo Cávado e pelo pinhal. Venha conhecer a prática desta modalidade e descubra os seus efeitos benéficos para a saúde e bem-estar.

O Centro de Formação já iniciou a sua actividade e ajuda os jovens da região a dar os primeiros passos na modalidade. Aproveite para conhecer o restaurante, agora sob gerência do Mestre Pena, onde a cozinha tradicional marca pontos.

Golfe Quinta da Barca

Barca do Lago • 4740 Esposende • Tel. (053) 966723 • Fax (053) 961851