

18 DE NOVEMBRO DE 2003

ANO XXV - N.º 497
QUINZENÁRIO
FUNDADO EM 1978
PREÇO: € 0,55

DIRECTOR:
M. M. DA SILVA COSTA
DIRECTOR-ADJUNTO:
ALEXANDRE SILVA DA COSTA

Av. Marginal, 52
Telef./Fax 253 963 698
4740-204 ESPOSENDE

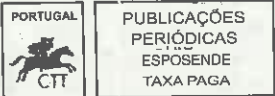

JORNAL DE ESPOSENDE

quinzenário informativo e regionalista



AVENIDA VALENTIM RIBEIRO
Tel. 253 969 230 / 2 / 3 - Fax 253 - 969 239
E-mail: so.lar@netc.pt
4740-208 ESPOSENDE

Servimos à medida do seu conforto



ALBINO NOVAIS DA VENDA & C.ºS, LDA

**MOBILIÁRIO
ELECTRODOMÉSTICOS**

Soluções de Qualidade...



iat
IMOBILIÁRIA

Tel. 253 966 398
www.iat.pt

Rua Santa Maria dos Anjos - Edifício Fonte da Matriz, 1j - Apartado 43 - 4740-208 Esposende

- Apartamentos
- Vivendas
- Lojas
- Quintas
- Quintinhas
- Lotes
- Terrenos

Estamos consigo...

Geminação de Esposende com Elvas e Campo Maior



Associações de Dadores de Sangue celebram protocolo de cooperação p. 2

p. 2
ANIVERSÁRIO DA UNIDADE DE SOCORRO DA CRUZ VERMELHA DE MARINHAS

p. 3
PRÉ-PRIMÁRIA DE PALMEIRA VAI SER REMODELADA E AMPLIADA

p. 6
INFANTIS DE MAR SOBEM DE DIVISÃO

p. 8
DIVULGAÇÃO DO TURISMO NA GALIZA

O Associado ACICE



A presente edição inclui o Boletim Informativo da Associação Comercial e Industrial do Concelho de Esposende

Arranjo da escola Pré-Primária de Palmeira será uma realidade

p. 2



JORNAL DE ESPOSENDE



25 Anos

... o mais recente conceito de qualidade de vida!

Quinta dos Teresinhas

CONDOMÍNIO FECHADO

Apartamentos · Vivendas em Banda · Lotes Individuais

AV. DOS BANHOS PRAIA DE ESPOSENDE

Informações 253 969 370

Losa Capitão
Investimentos Imobiliários, Lda.





destaque

Associações de Dadores de Sangue celebram protocolo de cooperação

Geminação de Esposende com Elvas e Campo Maior

No passado fim de semana teve lugar a geminação entre a Associação Humanitária dos Dadores de Sangue de Esposende e a Associação de Dadores Benévolos de Sangue dos Concelhos de Elvas e Campo Maior.

A recepção às autoridades e convidados, bem como sessão solene realizaram-se na Sala de Congressos do Hotel Suave Mar, no passado sábado, dia 15.

As cerimónias foram presididas pelo presidente do Instituto Nacional de Sangue, Dr. José Almeida Gonçalves e contou com a presença do presidente da Assembleia Municipal, do representante da Câmara Municipal, responsáveis da Associação congénere de Elvas e Campo Maior e de uma delegação do Banco de Sangue da Extremadura espanhola, bem como diver-

sas entidades e convidados.

Fundada há nove anos, a Associação de Dadores de Sangue de Esposende, tem tido um crescimento reconhecido, sendo considerada uma das instituições mais dinâmicas, a nível nacional, como se comprova pelo balanço positivo nas

recolhas efectuadas em 2003, que corresponde a um aumento de trinta por cento relativamente ao ano anterior.

Com a assinatura do protocolo de geminação com a Associação dos concelhos de Elvas e Campo Maior, estreita-se cada vez mais os

laços de cooperação entre as duas associações, permitindo a troca de experiências no âmbito do objectivo comum.

As palavras de satisfação do presidente da direcção da Associação de Dadores de Esposende, face aos resultados obtidos, não impediu Adelino Marques de reclamar, quer do Instituto Nacional de Sangue quer da Câmara Municipal, apoios de equipamento e económico que permitam satisfazer a solidariedade da população.

Durante a sua intervenção Adelino Marques anunciou a realização, em 2004, do Congresso Nacional dos Dadores de Sangue, em Esposende.

Os actos alusivos à geminação prosseguiram no domingo, dia 16, com uma visita guiada ao concelho, terminando com um almoço.



Um novo desafio, uma nova imagem

Ao longo de vinte e cinco anos foram muitas as vicissitudes que atormentaram a vida deste órgão informativo que nasceu para divulgar notícias, problemas e aspirações de âmbito local, sem deixar de se preocupar com a defesa dos interesses gerais das populações deste concelho litoral.

De uma forma ou de outra, mas sempre com vontade de servir e de contribuir para a história de Esposende, foram-se ultrapassando obstáculos e muitas vezes barreiras que os homens, algumas delas por maldade ou inveja colectiva, iam levantando no caminho do Jornal de Esposende.

Por este ou por aquele motivo, por esta ou por aquela atitude, nem sempre a missão da imprensa, dita local, sobretudo em terra pequena, foi reconhecida, tão apoiada como deveria sê-lo, pelo serviço público que presta.

Há alturas na vida das pessoas em que se deve analisar o passado e repensar o futuro. O mesmo sucede nas empresas, mesmo de pequena dimensão. Lutar por uma imprensa isenta ao serviço de uma comunidade é objectivo que pretendemos continuar a perseguir.

Por isso vamos continuar, mas com uma nova imagem. O desafio que nos propomos é reestruturar o jornal, por forma a mantê-lo actuante, presente, sem amadorismos de qualquer espécie.

Isso implica mudanças da parte da empresa proprietária, dos assinantes e dos leitores. Nesse sentido o jornal passa a ser editado por profissionais da informação e a actividade administrativa e comercial terá uma estrutura também profissionalizada.

Um novo desafio para um jornal renovado e, por isso, esperamos o continuado apoio dos assinantes, colaboradores e anunciantes.

Fátima Costa

NOVEMBRO



Terça-feira

Dedicação das Basílicas de S. Pedro e S. Paulo

As Basílicas de S. Pedro e S. Paulo são duas das mais importantes igrejas da Cristandade. Na Basílica de S. Pedro, encontra-se o túmulo do Apóstolo do mesmo nome, crucificado no Vaticano, enquanto a Basílica de S. Paulo está situada na estrada de Ostia, onde este apóstolo foi decapitado. Desde sempre foram considerados lugares de peregrinação. Na Basílica de S. Pedro foram proclamados mais de 200 papas.

Efemérides

Dia 18

- ✓ Miguel Ângelo conclui o

"Juízo Final" da Capela Sixtina (1541)

Dia 19

- ✓ Nasceu Mao-Tse-Tung, fundador do PC chinês (1893)

Dia 20

- ✓ Dia Universal da Criança

Dia 21

- ✓ Dia Mundial da Televisão

Dia 23

- ✓ Erupção do Vesúvio que arrasa as cidades de Pompeia e Herculano (79)

Dia 25

- ✓ Dia Internacional de Combate à Violência contra a Mulher

- ✓ Afonso de Albuquerque conquista Goa (1510)

- ✓ Lech Walesa foi eleito presidente da Polónia (1990)

Dia 27

- ✓ Alfred Nobel estabelece o prémio que leva o seu nome (1895)

RESUMO DA EDIÇÃO

destaque

Geminação entre Associações de Dadores de Sangue

No dia 15 de Novembro realizou-se a cerimónia de geminação entre a Associação de Dadores de Sangue de Esposende e a Associação de Dadores de Elvas e Campo Maior.

Núcleo de Marinhas da Cruz Vermelha

Comemora-se no dia 8 de Dezembro o XIII Aniversário da Unidade de Socorro do Núcleo da Cruz Vermelha de Marinhas.

cidade

Pré-Primária de Palmeira de Faro

A Câmara Municipal vai dar início às obras de recuperação e ampliação da Escola Pré-Primária de Eira d'Ana, em Palmeira.

"Ateliers de Natal"

A Câmara Municipal propõe às crianças do concelho que

durante as férias de Natal ocupem os seus tempos livres de uma maneira diferente.

"Ateliers de Natal" é a iniciativa proposta, dirigida a crianças com idades entre os 6 e os 13 anos de idade e tem um carácter instrutivo e lúdico cujo o tema é o Natal e a matéria prima principal é o barro.

desporto

Infantis de Mar sobem de divisão

A equipa de andebol da Juventude de Mar garantiu a subida à I Divisão da Associação de Andebol do Porto, ao obter o primeiro lugar da prova de acesso.

última

Turismo do Baixo Cávado na Feira de Vigo

O stand de Esposende e Barcelos foi distinguido na Feira de Turismo, Gastronomia e Artesanato de Vigo.

ANIVERSÁRIO DA UNIDADE DE SOCORRO DA CRUZ VERMELHA DE MARINHAS

A Unidade de Socorro do Núcleo da Cruz Vermelha de Marinhas comemora no dia 8 de Dezembro, feriado nacional, o XIII Aniversário da sua fundação.

Os actos comemorativos da efeméride iniciam-se no sábado, dia 6, com a realização de um rastreio da Osteoporose, na sede da Junta de Freguesia local, no qual estarão presentes elementos da Associação nacional prosseguindo na segunda-feira, dia 8.

Do programa consta a formatura e hastear das bandeiras, pelas 9,30 horas, seguindo-se a recepção às entidades oficiais e convidados.

Pelas 10,15 horas será celebrada a Eucaristia pelo socorrista, dirigente e sócios falecidos, finda a qual haverá uma romagem ao cemitério paroquial.

Durante o almoço de confraternização que encerra as cerimónias terá lugar a entrega de condecorações.

Próxima edição do JE

A próxima edição do JE sairá no próximo dia 17 de Dezembro, dando início à anunciada fase de reestruturação deste quinzenário, assinalando ao mesmo tempo a época natalícia que se avizinha.

JORNAL DE ESPOSENDE

Propriedade:

Jornal de Esposende, Soc. Editora, L.da
Capital social: 7.481,96€; - Pessoa Colectiva n.º 502054719
Registada sob o n.º 342 na C.R.C. de Esposende
Sócios detentores de mais de 10% do capital social:
Fátima Maria Porto Soares da Silva Costa (Gerente); Teresa de Jesus Porto Soares da Silva Costa, Pedro Emmanuel Porto Soares da Silva Costa e Manuel Nuno Porto Soares da Silva Costa
Registado no Instituto da Comunicação Social sob n.º 106125

Redacção e Administração:

Avenida Marginal, 52 • 4740-204 ESPOSENDE
Telef. 253 962 255 - Telef./Fax 253 963 698
E-mail: jornalesposende@mail.telepac.pt

Coordenador da Redacção: M. M. da Silva Costa

Edição: Quinzenal - 18 de Novembro de 2003
Jornal de Esposende, Soc. Editora, Lda
Av. Marginal, 52 4740-204 ESPOSENDE

Assinaturas e Publicidade: Manuel Pereira da Costa
Av. Dr. Henrique Barros Lima, n.º 11 - Telef. 253 962 640
4740-203 ESPOSENDE

Correspondentes: Manuel Alves Caseiro (Antas); António Gonçalves Viana (Fonte Boa/Rio Tinto); Paulo José dos Santos Lopes (Gemeses); António Fernando Cepa (Mar).

Colaboradores: Dr. Manoel Sobral Torres; Dr. Agostinho Pinto Teixeira; Dr. António Martins de Oliveira; Dr. Manuel A. Penteado Neiva; Piedade Enes Silva; Altamiro Almeida Marques; João do Minho; Dr. Carlos A. Brochado de Almeida; Dr. Lauro Martins; Dr. Albino Pedrosa Campos; Dr. António Meira Marques Henriques; Dr. A. Maranhão Peixoto; Dr. José Cândido Gomes da Fonte.

Fotografia: Manuel Costa

Paginação: M. M. e Manuel Morim
Impressão: Gráfica de Barroelas, Lda.
Trav. da Moagem - 4905 BARROSELAS

Assinaturas:

Annual: (Portugal e Regiões Autónomas): 11,50 Euros - (Europa): 13 Euros
(Extra Europa): 14,50 Euros; De Amigo (mínimo): 15,50 Euros

Tiragem média mensal: 3.400 ex.

(Os artigos publicados são da responsabilidade dos autores, não traduzindo necessariamente a opinião do Jornal).



cidade

Câmara vai recuperar escola Pré-Primária de Palmeira

A Câmara Municipal vai dar início às obras de recuperação e ampliação da escola Pré-Primária de Eira d'Ana, em Palmeira de Faro.

Esta empreitada resulta da necessidade de criar um edifício com uma organização funcional, adaptada às necessidades da freguesia, que, nos últimos anos, registou um grande crescimento populacional e urbano.

A obra, cujo investimento é de cerca de 129 mil euros, prevê a recuperação do actual edifício, não esquecendo a sua indispensável ampliação, com a criação de um novo corpo, em direcção a norte na continuidade do corredor existente, mantendo, contudo, a simetria do actual.

Com esta empreitada a escola ficará dotada de mais três salas de actividade, uma sala polivalente mais ampla, uma cozinha nova, assim como, de instalações sanitárias remodela-

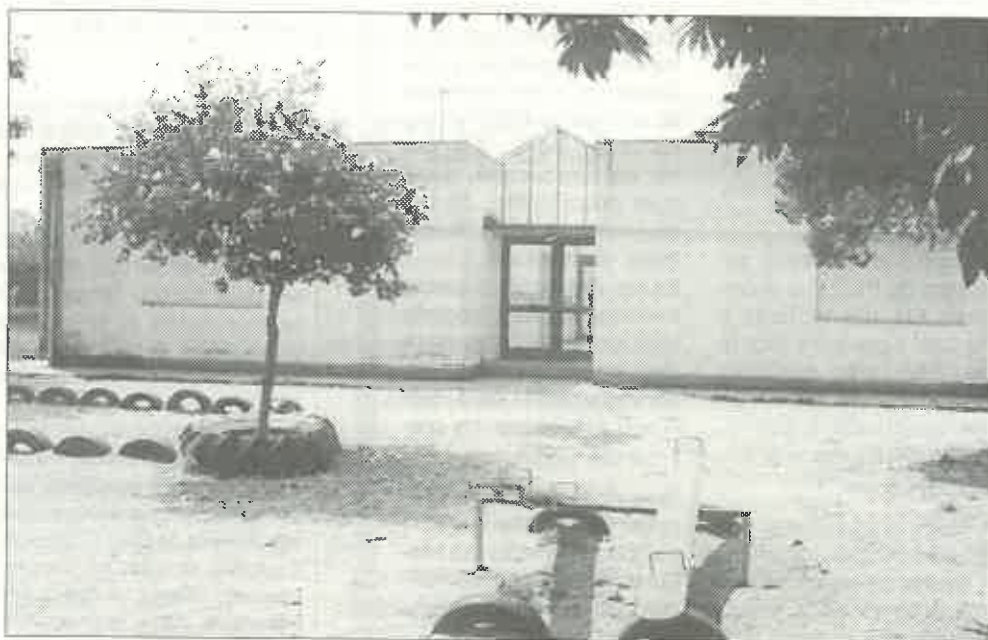

das. Esta intervenção municipal prevê, ainda, a construção de uma nova entrada, localizada a norte, um pequeno parque infantil e um espaço ajardinado, para a plantação de arbustos e outras espécies vegetais.

Ao proceder à elabora-

ção do projecto que servirá de orientação às obras programadas, a Câmara Municipal teve em atenção a preservação das características do actual edifício, assim como a preservação das espécies vegetais mais antigas com grande impor-

tância na identidade do local.

Este projecto era uma das aspirações da Junta local e trará no futuro melhores condições para o ensino pré-escolar na freguesia de Palmeira, beneficiando naturalmente as crianças.

“Ateliers Natal” preenchem férias das crianças

Durante as próximas férias de Natal as crianças do concelho vão ter a possibilidade de ocupar os seus tempos livres de uma forma diferente.

O Museu Municipal vai servir de oficina a todas as crianças que queiram desenvolver trabalhos, tendo como matéria prima o barro, no âmbito do projecto “Ateliers de Natal”.

Esta iniciativa de carácter instrutivo e lúdico, cujo tema é o Natal, é dirigida a crianças compreendidas entre os 6 e os 13 anos de idade, funcionando em dois escalões com dois grupos cada. Um escalão para crianças entre os 6 e os 9 anos e outro dos 10 aos 13 anos.

Esta acção que principia nos dias 12 e 13 de Dezembro para as crianças do 1.º escalão (10 aos 13 anos), iniciando-se, a partir do dia

19, para os restantes grupos.

Os interessados em participar devem formalizar a sua inscrição na Câmara Mu-

nicipal, entidade promotora da iniciativa.

Os trabalhos desenvolvidos pelas crianças dos 10 aos 13 anos, cuja acção de-

corre nos dias 12 e 13 de Dezembro, irão integrar a exposição de “Presépios de Natal”, que vai ser levada a efeito pelo Museu Municipal.

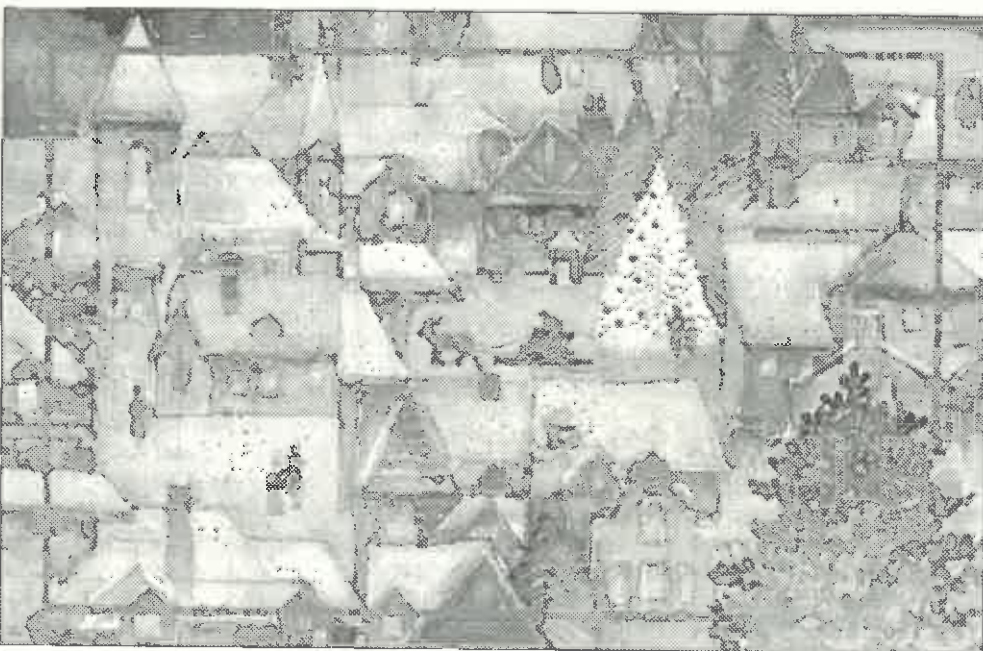

Associação Humanitária dos Dadores de Sangue de Esposende

RECOLHAS DE SANGUE

A Associação Humanitária dos Dadores de Sangue do Concelho de Esposende, efectua recolhas de sangue, no dia 7 de Dezembro, simultaneamente, no Jardim de Infância de Vila Chã e Junta de Freguesia de Palmeira de Faro, no concelho de Esposende e, no dia 14 do mesmo mês, no Centro Paroquial de Gemeses.

Como é habitual as recolhas efectuam-se das 09.00 às 12.30 horas.



AGENDA CULTURAL

✓ Na Delegação de Turismo abrirá ao público no próximo dia 2 de Dezembro uma exposição de mosaico decorativo artesanal, subordinado ao tema “Primavera, Verão, Outono, Inverno”, da autoria de Mónica Amado e Lara Santos, que pode ser visitada, de Segunda a Sábado, até ao dia 20 de Dezembro.

✓ No próximo dia 26 de Novembro os idosos do concelho encerram o programa “Festa em Casa”, participando num espectáculo, a realizar no Auditório Municipal.

✓ No Centro Cultural de Forjães será interpretada pela “Capeira”, Companhia de Teatro de Barcelos, a peça “A Sapateira Prodigiosa”, no dia 6 de Dezembro, pelas 21.30 horas.

✓ A Companhia de Teatro “Ases na Manga” representa no dia 13 de Dezembro, no Centro Cultural de Gemeses, a peça “Em busca do Natal Perdido”, destinada ao público infanto-juvenil daquela freguesia.

✓ No próximo dia 5 de Dezembro reabre ao público o Museu Municipal com a exposição “Aqui Há Natal”, uma mostra de presépios de todo o mundo.

(Do «Jornal de Esposende», N.º 497, de 18-11-2003)

CARTÓRIO NOTARIAL DE ESPOSENDE

NOTÁRIO, ANTÓNIO GONÇALVES DE SOUSA

CERTIFICO narrativamente para efeitos de publicação que a folhas trinta e seguintes do livro de notas para escrituras diversas número “Duzentos e vinte e cinco - E”, deste Cartório, foi exarada uma escritura de justificação com a data de dezassete de Novembro de dois mil e três, na qual:

LÚCIA BOAVENTURA AFONSO DE LIMA MIRANDA, viúva, natural da freguesia de Vila Chã, concelho de Esposende, onde reside no lugar de Chouso, titular do bilhete de identidade número 7111683, de 1/8/2000, pelos Serviços de Identificação Civil de Braga, NIF 178 965 758.

DECLAROU

Que é dona e legítima possuidora, com exclusão de outrem, do prédio rústico, composto de terreno de cultura e videiras em ramada, situado no Sítio do Eirado, freguesia de Vila Chã, do concelho de Esposende, com a área de mil e duzentos metros quadrados, a confrontar do Norte com casa do próprio e estrada, do Sul com Camélia Antónia Brás, e outros, do Nascente com Manuel de Lemos Neiva, e do Poente com Estrada, não descrito na Conservatória do Registo Predial de Esposende, inscrito na matriz em nome da justificante sob o artigo número 2065, com o valor patrimonial de 66,40 euros, ao qual atribuem o valor de MIL EUROS.

Que, não possui título formal que lhe permita registar na competente Conservatória o identificado prédio, mas que, no entanto, entrou na posse do mesmo, há mais de vinte anos, através de doação verbal feita por seus pais Joaquim Pires Afonso e mulher Virgínia Sampaio de Boaventura, residentes que foram, na dita freguesia de Vila Chã, por volta do ano de mil novecentos e setenta e sete.

Que, sempre esteve e se tem mantido na posse e fruição daquele prédio, há mais de vinte anos, cultivando-o, administrando-o, colhendo os frutos, pagando os impostos, com ânimo de quem exercita direito próprio, fazendo-o de boa fé, por ignorar lesar direito alheio, pacificamente, porque sem violência, contínua e publicamente, com conhecimento de toda a gente, sem interrupção ou oposição de quem quer que seja.

Que, dadas as enunciadas características de tal posse, adquiriu o identificado prédio por **USUCAPIÃO**, não dispondo todavia, dado o modo de aquisição, de documento ou título formal que lhe faculte a prova do seu direito, base do registo que pretende fazer a seu favor.

E, para suprir a falta de título, presta estas declarações para efeitos de primeira inscrição no Registo Predial.

Está conforme o original na parte transcrita, e na certificada.

Cartório Notarial de Esposende, 17 de Novembro de 2003.

O Ajudante,
(Assinatura ilegível)



AGRADECIMENTO

A família de Miguel Horácio Pereira, vem por este meio agradecer a todas as pessoas em geral e às Instituições, que de uma forma ou de outra manifestaram pesar pelo seu falecimento.

A Família

O PIDDAC PARA O CONCELHO DE ESPOSENDE

O PIDDAC DO NOSSO (DES)CONTENTAMENTO

João Nunes *

Com os actuais meios de informação ao dispor, nomeadamente a Internet, julgávamos ter já chegado o tempo de se falar com a verdade dos números, para que não se gerassem demasiadas expectativas aos Municipais, sobretudo, quando antecipadamente se vislumbra que os resultados a obter são de duvidosa execução.

Não sendo o PIDDAC – Plano de Investimentos e Despesas de Desenvolvimento da Administração Central – um documento que deva ser interpretado, com 100% de fiabilidade de execução, apesar de emanado do Governo Central, urge por isso, alguma cautela quando se analisam os projectos anunciados, já que alguns deles, deixam desde logo perceber, que aquilo não é para ser realizado. É só promessa.

Quando foi anunciado o PIDDAC para 2003, a previsão de investimentos no Concelho de Esposende apontava para cerca de cinco milhões de euros (4.989.700 Euros). Bom motivo para que os responsáveis políticos de Esposende, anunciassem a chegada de ventos de mudança, aliados a uma nova estratégia governamental – mesma cor política da Câmara e do Governo – o que fazia prever, segundo os Autarcas camarários, que em breve se assistiria a uma profunda transformação do nosso Concelho, também muito à custa do mediático programa FINISTERRA.

Infelizmente para Esposende e para Portugal, o Finisterra parece estar moribundo e temos poucas certezas, quanto às suas melhoras. Talvez em 2005 e/ou em 2006 (anos de eleições), ouviremos falar, in-

sistentemente, neste tão prometedor programa.

Acontece, que os Investimentos da Administração Central em Esposende, no corrente ano, prestes a findar, redundaram num verdadeiro fracasso. A taxa de execução, parece não ir além de uns míseros 18%.

Daqueles prometidos cinco milhões de euros (um milhão de contos), a execução prevista neste cinzentíssimo ano de 2003, não deverá ultrapassar os 920 mil euros. Não atinge sequer, os duzentos mil contos. São menos 82% de investimento não executado, apesar de prometido.

Aos Autarcas responsáveis do Concelho de Esposende exige-se que, com serenidade e sem dramatismos nem demagogia, assumam alguma inoperância e pouca eficácia em canalizar as verbas prometidas, algumas anunciadas com estrondosa pompa e circunstância.

Neste ano de 2003, recebemos em Esposende, o Primeiro-Ministro, alguns ministros e vários secretários de Estado. Todos cá chegaram carregadinhos de promessas, mas a avaliar pelo desinvestimento constatado, a verdade é que nos “bolsos” pouco ou nada traziam.

E a responsabilidade de tão fraca execução do PIDDAC/2003, deve-se ao Governo Central ou à falta de empenho da Câmara Municipal?

Para o ano de 2004, o PIDDAC prevê para Esposende, em diversos projectos, um total de 3.655.481 Euros (732 mil contos), menos do que havia sido previsto para 2003.

Seria um ano razoável se esses projectos fossem cumpridos, apesar de 22% desse total ser gasto no Tribunal de Esposende, e, como “obra nova” existir a promessa do arranque da Escola EB 2,3 Marinhas, que já estava programada avançar em 2003. Será que arrancará em 2004?

Quanto à já badalada esquadra da PSP, e à anunciada EN 103 Variante a Forjães, e porque é seguro que não terão qualquer visibilidade em 2004, não nos apoquentam a sua inclusão em futuras promessas eleitorais.

A essas promessas a Câmara Municipal adicionará o sonho de algumas outras promessas já inventariadas, tais como, o Projecto das Marés, o Pavilhão Gimnodesportivo das Marinhas, a Variante Norte de Apúlia, a Variante EN 13, a Variante das Marinhas, o Complexo Desportivo de Esposende, a Requalificação da Zona Ribeirinha de Esposende, o Saneamento para Todo o Concelho, a Barra e o canal de navegabilidade do rio Cávado, a Extensão de Saúde de Fão, a cedência e requalificação do Forte de S. João Baptista e da Estação Rádio Naval de Apúlia, a conclusão das Docas de Pesca e Recreio, a requalificação da frente da Praia da Couve em Apúlia, a construção de Habitação Social em Apúlia, Forjães e Vila-Chã, etc. etc. etc.

E para quando as obras de recuperação da Ponte de Fão?

É em nome destes e de outros sonhos, que registámos o desafio do presidente da Câmara, Sr. João Cepa, quando em 19 de Agosto de 2002, no Salão

Nobre do Município, afirmava que: “é chegado o tempo de Esposende”

As razões então invocadas demonstravam uma tremenda ingratidão pelos Governos anteriores que só através do PIDDAC canalizaram para o Concelho de Esposende, qualquer coisa como, 30 milhões de euros (seis milhões de contos).

Esse momento, pelas mesmas razões, regista também uma expressiva deselegância (talvez, impensadamente) para com o seu antecessor na presidência Camarária.

Seria muito bom para o Concelho de Esposende, que comparativamente, se realizassem obras neste mandato, da envergadura das realizadas em tempos anteriores, com o total apoio do Governo do Partido Socialista, sendo de destacar as seguintes: O Centro Social de Belinho, a Estrada de Guilheta, a Avenida de Ofir, o Centro de Saúde de Forjães, o Centro Comunitário de Vila-Chã, a rede de abastecimento de Antas, a rede de abastecimento de Belinho, a rede de abastecimento de Mar, o Parque de estacionamento de Ofir, a rede de abastecimento de Marinhas, a lota de Esposende, a variante à EN 13 entre acesso ao IC1 e a ponte de Fão, a construção do IC1, etc.... etc.

SONHAR é fácil e é bom. E para já nem imposto paga.

Por isso, sonhemos **TODOS** que melhores “amanhãs” virão.

* Presidente do
Grupo Político do P.S.,
na Assembleia Municipal
de Esposende

(Do «Jornal de Esposende», N.º 497, de 18-11-2003)

CARTÓRIO NOTARIAL DE ESPOSENDE

NOTÁRIO, ANTÓNIO GONÇALVES DE SOUSA

CERTIFICO narrativamente para efeitos de publicação que a folhas vinte e um e seguintes do livro de notas para escrituras diversas número “Duzentos e vinte e cinco - E”, deste Cartório, foi exarada uma escritura de justificação notarial com a data de catorze de Novembro de dois mil e três, na qual:

ANTÓNIO FERNANDES DE SÁ, solteiro, maior, natural da freguesia de Antas, concelho de Esposende, onde reside no lugar de Azevedo, titular do bilhete de identidade número 7970026, emitido em 22/11/1988, pelos Serviços de Identificação Civil de Lisboa, NIF 151 957 576.

DECLAROU

Que, é dono e legítimo possuidor, com exclusão de outrem, dos imóveis a seguir identificados situados na freguesia de Antas, do concelho de Esposende:

VERBA NÚMERO UM – prédio rústico, composto de terreno de pinhal e mato, situado no Sítio de Peneirada, com a área de duzentos metros quadrados, a confrontar do Norte com António Matos Mendanha, do Sul com Maria Saleiro Barros, do Nascente com Isabel Jesus Almeida Torres e do Poente com caminho, não descrito na Conservatória do Registo Predial de Esposende, inscrito na matriz em nome do justificante sob o artigo número 85, com o valor patrimonial de 1,98 euros e o atribuído de DUZENTOS E CINQUENTA EUROS.

VERBA NÚMERO DOIS – prédio rústico, composto de terreno de pinhal e mato, situado no Sítio de Peneirada, com a área de mil e noventa metros quadrados, a confrontar do Norte com Rosa Martins Neiva, do Sul com Joaquim Augusto Costa, do Nascente com Manuel Ferreira da Cruz e outros e do Poente com Domingos Alves da Cruz, não descrito na Conservatória do Registo Predial de Esposende, inscrito na matriz em nome do justificante sob o artigo número 98, com o valor patrimonial de 10,28 euros e o atribuído de MIL EUROS.

VERBA NÚMERO TRÊS – prédio rústico, composto de terreno de pinhal e mato, situado no Sítio de Freitas de Fora, com a área de duzentos e noventa metros quadrados, a confrontar do Norte com António Gonçalves Pereira, do Sul com Maria Alves Rolo, do Nascente com José Afonso Vaz Saleiro e outro e do Poente com Maria Alves Rolo, não descrito na Conservatória do Registo Predial de Esposende, inscrito na matriz em nome do justificante sob o artigo 749, com o valor patrimonial de 2,80 euros e o atribuído de DUZENTOS E CINQUENTA EUROS.

VERBA NÚMERO QUATRO – prédio rústico, composto de terreno de cultura de regadio, situado no Sítio do Campo, com a área de dois mil oitocentos e vinte e oito metros quadrados, a confrontar do Norte com IC1, do Sul com Aurélio Alves Rolo e outros, do Nascente com Ribeiro e do Poente com Caminho, não descrito na Conservatória do Registo Predial de Esposende, inscrito na matriz em nome do justificante sob o artigo 884, com o valor patrimonial de 217,15 euros e o atribuído de MIL E QUINHENTOS EUROS.

VERBA NÚMERO CINCO – prédio rústico, composto de terreno de videiras em ramada, situado no Sítio do Roncal, com a área de quinhentos e vinte metros quadrados, a confrontar do Norte com Manuel Augusto Cruz, do Sul e Nascente com Abel Alves Rolo Viana, do Poente com Manuel Augusto Cruz e outro, não descrito na Conservatória do Registo Predial de Esposende, inscrito na matriz em nome do justificante sob o artigo 969, com o valor patrimonial de 64,12 euros e o atribuído de TREZENTOS EUROS.

Que, não possui título formal que lhe permita registar na competente Conservatória os identificados prédios, mas que, no entanto, entrou na posse dos mesmos, há mais de vinte anos, através de doação meramente verbal feita por seus pais Manuel Fernandes de Sá e Olívia Alves da Cruz Viana, residentes que foram na dita freguesia de Antas, por volta do ano de mil novecentos e oitenta.

Que, sempre esteve e se tem mantido na posse e fruição daqueles prédios, há mais de vinte anos, cultivando-os, administrando-os colhendo as suas lenhas, pagando os impostos, com ânimo de quem exerce o direito próprio, fazendo-o de boa fé, por ignorar lesar direito alheio, pacificamente, porque sem violência, contínua e publicamente, com conhecimento de toda a gente, sem interrupção ou oposição de quem quer que seja.

Que, dadas as enunciadas características de tal posse, adquiriu os identificados prédios por **USUCAPIÃO**, não dispondo todavia, dado o modo de aquisição, de documento ou título formal que lhe faculte a prova do seu direito, base do registo que pretende fazer a seu favor.

E, para suprir a falta de título, presta estas declarações para efeitos de primeira inscrição no Registo Predial.

Está conforme o original na parte transcrita, e na certificada.

Cartório Notarial de Esposende, 14 de Novembro de 2003.

O Ajudante,
(Assinatura ilegível)

Chutos e pontapés...

① Como todos os esposendenses sabem a nossa cidade não tem um parque arborizado, onde o simples munícipe possa comodamente disfrutar de algum tempo sentado ou a passear, conversando ou apenas apreciando a natureza.

E vem isto a propósito do que vi no souto da Senhora da Saúde, único espaço citadino onde se pode, ainda, passar ou descansar à sombra de uma árvore. Só que o local está tão “porco” e tão mal zelado que as pessoas perdem a vontade

de lá permanecer. Trata-se de um espaço cuja propriedade não está em causa, tão somente o facto de tal não servir para estar abandonado.

Pertença a quem pertencer aquele local pertence à cidade.

② A nova rotunda recentemente inaugurada é funcional e trouxe melhor fluidez ao trânsito. Os arranjos paisagísticos da zona estão iluminados, só que o centro da mesma, não ficando nada de dia (muros vemos muitos ao longo da EN 13), transforma-se num autêntico enigma à noite. A iluminação existente ao redor do muro não serve sequer para iluminar as tocas dos grilos que ali cantarão em tardes de Verão, no melo da erva que vai crescendo.

Há ainda outro pormenor: a sinalética existente será para ser vista apenas de dia? E de

noite será preciso trazer lanterna? Já agora iluminem também as placas informativas!

③ As passeadeiras pintadas na Avenida Marginal e noutros locais da cidade estão a desaparecer, devido ao desgaste provocado pelo trânsito. Se a autarquia não tem dinheiro para a manutenção anual, como é aconselhável, então que substituam a pintura pela execução das mesmas em pedra de calcário, como se vê noutros cidades. Mas entreguem a empreitada a verdadeiros artistas e não a “cabouqueiros” como parece estar ser o caso de algumas rampas para pessoas diminuídas.

④ No recém remodelado largo Sacadura Cabral (largo do Grémio) existe um sinal de estacionamento proibido que ninguém respeita. Realmente aque-

le arranjo foi “ouro sobre azul” para estacionar de qualquer maneira. O mesmo acontece na avenida Valentim Ribeiro, nas ruas Conde de Castro, Lopes Cardoso, largo do Tribunal (mais conhecido por largo da Ciloca) e muitos outros locais.

Como diz certo político, os abusadores “estão-se...” para os sinais de trânsito. Faz falta a PSP mas a Câmara tem fiscais e a GNR tem guardas.

Há ruas pedonais onde os carros passam com uma “vitesses” rente às portas que, caso alguém ponha o pé fora da soleira, sujeita-se a ficar sem ele. O mais caricato destas “situações” é o que acontece com estacionamentos junto às portas que obrigam os proprietários a ficarem de plantão em casa.

Até qualquer dia!

Neca da Ribeira

ASSINE E DIVULGUE

JORNAL
DE ESPOSENDE



Ao serviço de Esposende

desporto

Futebol

III Divisão Nacional
Série A

Recuperação em curso

Resultados

8.ª Jornada
Esposende, 3 - Ronfe, 3
9.ª Jornada
Rebordelo, 1 - Esposende, 2
10.ª Jornada
Esposende, 2 - Vilaverdense, 1

Nas últimas três jornadas a equipa do Esposende deu um pontapé na crise e conseguiu amealhar mais pontos do que nas sete jornadas anteriores.

Apesar do empate caseiro frente ao Ronfe, a forma-

ção esposendense foi vencer fora, no campo do Rebordelo, feito conseguido pela primeira vez na presente temporada e bateu o pé ao comandante da prova e um dos sérios candidatos à subida de divisão.

No jogo com o Vilaverdense a equipa da ADE venceu com todo o mérito, realizando uma óptima exibição, à semelhança do que tinha feito na jornada anterior.

Como corolário o resultado foi favorável às cores esposendenses que assim

fugiram aos lugares da zona de despromoção.

Com estes resultados os homens da foz do Cávado estarão certamente mais moralizados para continuar a obter os pontos indispensáveis à sua manutenção.

No próximo encontro o Esposende desloca-se a Amares para defrontar a equipa local.

Entretanto, em jogo antecipado respeitante à 15.ª jornada, a ADE tem um jogo na casa do Monção, uma das equipas fortes da sua série.

| CLASSIFICAÇÃO | | |
|---------------------|----|----|
| Equipa | J | P |
| 1.ª Vilaverdense | 10 | 22 |
| 2.ª Monção | 10 | 21 |
| 3.ª Vianense | 10 | 20 |
| 4.ª Joane | 10 | 19 |
| 5.ª Valenciano | 10 | 18 |
| 6.ª Sandinenses | 10 | 17 |
| 7.ª Valpaços | 10 | 16 |
| 8.ª Mirandela | 10 | 15 |
| 9.ª Cabeceirense | 10 | 15 |
| 10.ª Santa Maria | 10 | 15 |
| 11.ª Esposende | 10 | 12 |
| 12.ª M.ª da Fonte | 10 | 11 |
| 13.ª Ponte da Barca | 10 | 11 |
| 14.ª Cerveira | 10 | 9 |
| 15.ª Montalegre | 10 | 9 |
| 16.ª Rebordelo | 10 | 7 |
| 17.ª Amares | 10 | 6 |
| 18.ª Ronfe | 10 | 6 |

Campeonato Nacional de Iniciados
Série A

É preciso acreditar!

Resultados

7.ª Jornada
Esposende, 0 - Guimarães, 6
8.ª Jornada
Merelinense, 2 - Esposende, 0
9.ª Jornada
Esposende, 1 - Vianense, 3

A equipa de Iniciados da ADE tem vindo a colecionar derrotas, nesta sua partici-

pação do Campeonato Nacional.

Nos últimos três jogos, dois deles em casa, os jovens esposendenses foram goleados pelos seus adversários.

O actual líder da série, o Guimarães, chegou, jogou e venceu, por um expressivo e concludente 6-0. E o mesmo sucedeu com a formação

congénere de Viana do Castelo, equipa do campeonato do Esposende, com o por menor da defesa vianense ser a mais batida da série.

Aguarda-se que os atletas esposendenses consigam acreditar nas suas potencialidades. Para isso é importante uma liderança forte, tecnicamente, que motive essa recuperação.

| CLASSIFICAÇÃO | | |
|---------------------|---|----|
| Equipa | J | P |
| 1.ª Vit Guimarães | 9 | 25 |
| 2.ª Sp. Braga | 9 | 23 |
| 3.ª Merelinense | 9 | 22 |
| 4.ª Varzim | 9 | 21 |
| 5.ª Freamunde | 9 | 13 |
| 6.ª Gil Vicente | 9 | 12 |
| 7.ª Famalicão | 9 | 10 |
| 8.ª Rio Ave | 9 | 8 |
| 9.ª B. Misericórdia | 8 | 6 |
| 10.ª Vianense | 9 | 5 |
| 11.ª Esposende | 9 | 4 |
| 12.ª Vizela | 9 | 2 |

Andebol

Infantis sobem de divisão

A Juventude de Mar iniciou a época 2003/2004, a competir em quatro escalões (Bambis, Infantis, Iniciadas e Juvenis), movimentando uma centena de atletas.

O trabalho desenvolvido na preparação das equipas e os resultados obtidos têm motivado o aparecimento de novas praticantes que todas

as semanas aparecem nos treinos da Juventude de Mar.

Como corolário deste esforço desportivo a equipa de Infantis acaba de conquistar o primeiro lugar da prova oficial de acesso à I Divisão da Associação de Andebol do Porto, tendo vencido a equipa do Almeida Garrett, por 16-13, na sua deslocação à cidade do Porto, onde se de-

cidou o 1.º lugar, que garantia o acesso ao escalão superior.

Quanto aos restantes escalões, as Iniciadas ficaram em 3.º lugar na primeira fase, enquanto a formação das Juvenis, que ocupa o 2.º lugar da classificação, tem ainda que defrontar a primeira classificada a Maiastar.

A projecção do andebol

de Mar é notória, também, a nível nacional.

Com vista ao Campeonato da Europa de Juniores, a seleccionadora nacional, Filomena Santos, convocou para os estágios em Leiria, nos dias 8 e 9 deste mês e em Chartres (França), de 11 a 16 do corrente, as atletas Maria José Neves, Inês Domingues e Andreia Escrivães.

Campeonatos
A.F. BragaMarinhas voltou
a tropeçar

Nas últimas três jornadas o Marinhas voltou a tropeçar na deslocação ao campo do Terras do Bouro. Nos jogos entre equipas concelhias, na Divisão de Honra, o Marinhas derrotou o Fão e este "cobrou" a derrota vencendo o Forjães.

Na 1.ª divisão a única equipa do concelho que venceu na 7.ª jornada foi o Vila Chã, que derrotando tangencialmente o último classificado, enquanto Gandra, Apúlia e Estrelas do Faro perderam em casa. Na 2.ª divisão a Juv. de Belinho continua a perder.

DIVISÃO DE HONRA - Série 1

| CLASSIFICAÇÃO | | |
|-----------------------------|-------------------|-------|
| Equipa | J | P |
| 8.ª Jornada | | |
| Marinhas, 3 - Fão, 0 | 1.ª Merelinense | 10 26 |
| Forjães, 1 - Maximinense, 3 | 2.ª Maximenense | 10 23 |
| 9.ª Jornada | | |
| T. Bouro, 2 - Marinhas, 1 | 4.ª Marinhas | 10 22 |
| Fão, 2 - Forjães, 1 | 6.ª T. Bouro | 10 19 |
| 10.ª Jornada | | |
| Marinhas, 2 - Este, 0 | 9.ª Forjães | 10 11 |
| Forjães, 1 - T. Bouro, 2 | 11.ª Marim | 10 11 |
| Fradelos, 1 - Fão, 1 | 14.ª Fão | 10 9 |
| | 16.ª P. Regalados | 10 8 |
| | 18.ª Prado | 10 5 |

1.ª DIVISÃO - Série 1

| CLASSIFICAÇÃO | | |
|-----------------------------|----------------|------|
| Equipa | J | P |
| 7.ª Jornada | | |
| Vila Chã, 2 - Pousa, 1 | 1.ª Tibães | 7 21 |
| Gandra, 1 - Fragoso, 2 | 3.ª Vila Chã | 7 16 |
| Arentim, 2 - Fonte Boa, 0 | 5.ª Arentim | 7 13 |
| Apúlia, 0 - Alvelos, 3 | 8.ª Fonte Boa | 7 7 |
| Est. Faro, 1 - Cabreiros, 4 | 11.ª Apúlia | 7 6 |
| | 12.ª Gandra | 7 4 |
| | 13.ª Est. Faro | 7 4 |
| | 14.ª Pousa | 7 0 |

2.ª DIVISÃO - Série 1

| CLASSIFICAÇÃO | | |
|----------------------------|-------------------|------|
| Equipa | J | P |
| 4.ª Jornada | | |
| Marca, 3 - Juv. Belinho, 0 | 1.ª Operário | 4 12 |
| | 2.ª Bairro | 4 10 |
| | 12.ª Juv. Belinho | 4 1 |
| | 14.ª Rendufe | 4 0 |

II Torneio de Ténis de Mesa

Depois de realizada a 1.ª fase do II Torneio Escolar de Ténis de Mesa, cujas eliminatórias se efectuaram na Escola Básica Integrada de Forjães, nos dias 5 e 12 de Novembro, foram apurados para a fase final, onze participantes, dos trinta e seis concorrentes iniciais, que se efectuará no próximo dia 18 de Dezembro.

A Escola Secundária Henrique Medina será o palco dos jogos da fase final, em que participam 4 Infantis, 5 Cadetes e 2 Juniores, de acordo com as classificações obtidas na primeira fase.



ALBINO REGADA
Construções, L.da

COMPRA E VENDA DE PROPRIEDADES

Apartamentos • Lojas • Lotes • Escritórios • Terrenos

Rua Comércio da Póvoa, 18 - Telefone 252616770 - 4490 PÓVOA DE VARZIM
Escrit.: APÚLIA - Telefone 253983972 - Telemóvel 96 4030441

(Do «Jornal de Esposende», N.º 497, de 18-11-2003)

CARTÓRIO NOTARIAL DE ESPOSENDE

NOTÁRIO, ANTÓNIO GONÇALVES DE SOUSA

CERTIFICADO narrativamente para efeitos de publicação que a folhas onze e seguintes do livro de notas para escrituras diversas número "Duzentos e vinte e quatro - E", deste Cartório, foi exarada uma escritura de justificação e doação com a data de cinco de Novembro de dois mil e três, na qual:

FIRMINO VÁLE BARROSO e mulher **CRISTINA DO VALE LIMA**, casados sob regime da comunhão geral, naturais da freguesia de Vila Cova, concelho de Barcelos, onde residem no lugar de Vila Cova, contribuintes números 122 921 496 e 122 921 500, titulares dos bilhetes de identidade números 1903889, de 27/11/2002 e 8918303, de 8/3/1993, ambos pelos Serviços de Identificação Civil de Lisboa.

DECLAROU**OS PRIMEIROS E TERCEIRA OUTORGANTES DECLARARAM:**

Que por escritura de justificação e compra e venda, lavrada no dia dezassete de Fevereiro do ano de dois mil e três, exarada a folhas trinta e sete e seguintes, do livro de notas para "Escrituras Diversas", número Duzentos e dois - E, deste Cartório, os primeiros justificaram por usucapião e venderam à terceira outorgante, sua filha, com autorização dos quarta e quintos outorgantes e ainda dos que deram autorização por instrumento arquivado na mencionada escritura, um prédio urbano, composto de casa com três pavimentos, situado no lugar de Vila Cova, freguesia de Vila Cova, concelho de Barcelos, com a superfície coberta de sessenta e seis metros quadrados, e logradouro com duzentos metros quadrados a confrontar do norte, nascente e poente com possuidor, do sul com João Bernardino Gomes dos Santos, então não descrito na Conservatória do Registo Predial de Barcelos, hoje descrito sob o número mil duzentos e sessenta e um, de Vila Cova, aí registado a favor da terceira outorgante pela inscrição G um, inscrito na matriz sob o artigo número 27, com o valor patrimonial de 46,64 euros, na mesma escritura devidamente identificado.

Que na identificação do prédio, houve lapso quanto à área do logradouro que é de duzentos e oitenta e quatro metros quadrados e não de duzentos metros quadrados, e ainda quanto às confrontações que são, efectivamente, a Norte e Nascente com Estrada Municipal, a Poente com caminho público e a Sul com Manuel Miranda Alves e não do norte, nascente e poente com possuidor e do sul com João Bernardino Gomes dos Santos, como indicaram e ficou exarado na citada escritura, o que rectificam pela presente escritura.

Está conforme o original na parte transcrita, e na certificada.

Cartório Notarial de Esposende, 05 de Novembro de 2003.

O Ajudante,
(Assinatura ilegível)

(Do «Jornal de Esposende», N.º 497, de 18-11-2003)

CARTÓRIO NOTARIAL DE ESPOSENDE**RECTIFICAÇÃO**

Na edição n.º 496, de 1 de Novembro de 2003, foi publicada certidão de uma escritura de justificação notarial, com data de dezassete de Outubro de mil dois mil e três, em que eram outorgantes **Manuel da Costa Azevedo** e mulher **Amélia da Costa Matos**, relativa a um prédio rústico, adquirido por **USUCUPIÃO**, que por lapso se indicou como inscrito na matriz sob o artigo 648, quando se trata, conforme consta da mesma certidão, do artigo 684.

(Do «Jornal de Esposende», N.º 497, de 18-11-2003)

SANTA CASA DA MISERICÓRDIA DE FÃO.**ANÚNCIO**

No dia 30 de Novembro de 2003, pelas 11 horas, no local vai ser posta em hasta pública, para venda, pelo preço maior lançado oferecido o seguinte prédio:

Prédio sito no Lugar das Andorinhas - Barqueiros, com a área aproximada de 1.100 m2

CONDIÇÕES DE VENDA

A) A vendedora reserva-se no direito de não fazer a entrega se não for atingido o valor pretendido.
B) Valor pelo qual será aberta a praça: 84.795,64 Euros.

Fão, 16 de Novembro de 2003.

O Provedor,
(Celestino Cubelo Morais)

CLASSPINTA

CONSTRUÇÕES E PINTURAS, UNIPESSOAL, LDA

Fazemos todo o tipo de restauros interiores e exteriores

Decoração e Pintura

Se necessário dispomos de um Arquitecto para realizar os seus Sonhos

E-mail: classpinta@clix.pt

TELEF./FAX: 253 382 585 . TELEM: 91 996 5247

(Do «Jornal de Esposende», N.º 497, de 18-11-2003)

TRIBUNAL JUDICIAL DE ESPOSENDE

2.º Juízo

Av.º Eng.º Arantes de Oliveira
4740-204 - Esposende**ANÚNCIO**

(2.ª Publicação)

Processo: 423/2002

Execução Ordinária

Exequente: CAIXA GERAL DE DEPÓSITOS, S.A.

Executado: Maria da Conceição Lopes Pinto e Paulo José Carvalho Teixeira, residentes no sítio da Barrosa, lote 21 - 2.ª Dt.ª - Bloco 1, 4740 Fão.

Correm éditos de 20 dias para citação dos credores desconhecidos que gozem de garantia real sobre os bens penhorados ao(s) executado(s) abaixo indicados, para reclamarem o pagamento dos respectivos créditos pelo produto de tais bens, no prazo de 15 dias, findo o dos éditos, que se começará a contar da segunda e última publicação do anúncio.

Bens penhorados: Fração autónoma designada pela letra "C", correspondente à habitação tipo T3 duplex, no 2.º e 3.º pisos direito, bloco um, do prédio urbano constituído em propriedade horizontal, sito no Lote 21, Sítio da Barrosa, Fão, Esposende, descrito na Conservatória do Registo Predial de Esposende sob o n.º 00740/211092-Fão, omissio na respectiva matriz.

Esposende, 08-10-2003

N/Referência: 322041

O Juiz de Direito,
(Dr.ª Paula Cardoso)

O Oficial de Justiça,
(José António Silva)

DOUROCABE e PORTUCALE
Cursos Reconhecidos pelo I.E.F.P e INOFOR

Cursos CABELEIREIRAVO

Ajudante (6 meses)
Praticante (3 meses)
Oficial (4,5 meses)

Cursos ESTETICISTA

Esteticista (6 meses)
Massagista de Estética (6 meses)
Manicure/Pedicure (4 meses)

FAMALICÃO: R. S. Vicente - Ed. S. Vicente, E, 8/9/10
Telf. 252 377 928

PORTO: 223 392 870

FIGUEIRA DA FOZ: 233 426 621

VISEU: 232 436 399

LISBOA: 217 780 452 *QUARTEIRA: 289 315 240 *AVEIRO: Brevemente

HORÁRIOS DIURNO E PÓS-LABORAL**Anuncie no jornal da sua terra****Jornal de Esposende**

(Do «Jornal de Esposende», N.º 497, de 18-11-2003)

CARTÓRIO NOTARIAL DE ESPOSENDE

NOTÁRIO, ANTÓNIO GONÇALVES DE SOUSA

CERTIFICADO narrativamente para efeitos de publicação que a folhas dez e seguintes do livro de notas para escrituras diversas número "Duzentos e vinte - E", deste Cartório, foi exarada uma escritura de justificação notarial com a data de vinte e seis de Setembro de dois mil e três, na qual:

TORCATO PEDREIRA RODRIGUES, contribuinte 210 017 228 e mulher **MARIA CÂNDIDA DO VALE VITORINO**, contribuinte n.º 210 017 236, casados sob o regime da comunhão geral de bens, ele natural da freguesia de Antas e ela natural da freguesia de Belinho, ambas deste concelho de Esposende e residentes no lugar de Guilheta, daquela freguesia de Antas, titulares dos Bilhetes de Identidade n.ºs 1827141, de 09/05/2002 e 1827143, de 24/05/2002, emitidos pelos Serviços de Identificação Civil de Braga.

DECLAROU

Que, são donos e legítimos possuidores, com exclusão de outrem, do seguinte imóvel:

Prédio rústico, composto por terreno de pinhal e mato, situado no lugar da Duqueira, na freguesia de Antas, concelho de Esposende, com a área de trezentos e trinta e seis metros quadrados, a confrontar do Norte com Manuel Dias Carneiro, do Sul e Poente com Domingos Vicente Fernandes e do Nascente com Caminho, omissio na Conservatória do Registo Predial de Esposende, inscrito na matriz predial rústica em nome da justificante mulher sob o artigo 2.166, com o valor patrimonial de 3,01 euros, ao qual atribuem o valor de setecentos e cinquenta euros.

Que, não possuem título formal que lhes permita registar na competente Conservatória o identificado prédio, mas que, no entanto, entraram na posse do mesmo, há mais de vinte anos, por doação meramente verbal feita pelos pais da justificante mulher José Martins Vitorino e mulher Rosa Beleza do Vale, residentes que foram na aludida freguesia de Belinho, por volta do ano de mil novecentos e setenta e sete.

Que, sempre estiveram e se têm mantido na posse e fruição daquele prédio, há mais de vinte anos, cultivando-o, administrando-o e pagando os respectivos impostos, com ânimo de quem exercita direito próprio, fazendo-o de boa fé, por ignorar lesar direito alheio, pacificamente, porque sem violência, contínua e publicamente, com conhecimento de toda a gente, sem interrupção ou oposição de quem quer que seja.

Que, dadas as enunciadas características de tal posse, adquiriram o identificado prédio por **USUCUPIÃO**, não dispoem todavia, dado o modo de aquisição, de documento ou título formal que lhes faculte a prova do seu direito, base do registo que pretendem fazer a seu favor.

E, para suprir a falta de título, prestam estas declarações para efeitos de primeira inscrição no Registo Predial.

Está conforme o original na parte transcrita, e na certificada.

Cartório Notarial de Esposende, 26 de Setembro de 2003.

O Ajudante,
(Assinatura ilegível)

**SENHOR ASSINANTE
NÃO SE ESQUEÇA
DE PAGAR A SUA ASSINATURA**

**JOÃO LIMA**

Promotor e organizador de
espectáculos de artistas
Nacionais e Internacionais

Exclusivo das melhores orquestras de Espanha,
Doze anos ao serviço do espectáculo.

Rua Sr.º do Pilar, n.º 15 - Marinhas - Esposende
Telefax: 253 962 433 - Telm: 962825013

| LAZER | Mensalidade | | |
|---|--------------------|-------------|---------------|
| | Jovens-até 17 anos | Adultos | Maiores de 65 |
| Lazer Regular - individual | 21,60 Euros | 27,80 Euros | 18,00 Euros |
| Agregado familiar - Suplemento | 12,00 Euros | 15,00 Euros | 10,00 Euros |
| APRENDIZAGEM | | | |
| Individual | 17,30 Euros | 21,70 Euros | 14,00 Euros |
| Suplemento | 8,50 Euros | 10,50 Euros | 10,50 Euros |
| HIDROGINÁSTICA | | | |
| Individual | 21,00 Euros | 27,80 Euros | 21,00 Euros |
| Suplemento | 15,00 Euros | 15,00 Euros | 15,00 Euros |
| CLUBE DE SAÚDE - Ginásio + sauna | | | |
| Individual | - | 27,80 Euros | - |
| Agregado familiar - Suplemento | - | 14,50 Euros | - |
| Suplemento | - | 15,50 Euros | - |
| AERÓBICA | | | |
| Individual | - | 27,80 Euros | - |
| Suplemento | - | 17,50 Euros | - |

**Piscinas Foz do Cávado**

ESPOSENDE

Tarifário 2003

(Período Não Balnear)

VIABRA O SEU CONCESSIONÁRIO PEUGEOT EM ESPOSENDE



**VIABRA
CONCESSIONÁRIO
COM CERTIFICADO DE
QUALIDADE ISO 9001:2000**
A Implementação do Sistema
de Qualidade aliada
à competência técnica dos
nossos profissionais,
garante a prestação de um
serviço de qualidade
direccionado para satisfazer
as suas expectativas.

TRANSPARÊNCIA
Preço garantido Peugeot
significa serviços e operações de
manutenção com preços fixos
e tabelados, com total
transparência.
Assim, sempre que
precisar da nossa
assistência, já sabe com o que
pode contar, quanto vai gastar,
com total qualidade
e sem quaisquer surpresas

SEGURANÇA
Nas suas intervenções a
VIABRA
utiliza sempre
peças de origem
PEUGEOT.
Esta designação é merecida
graças a controlos e testes
extremamente rigorosos.
A qualidade das peças de
origem garante-lhe
performance e segurança

DESPREOCUPAÇÃO
Com um simples
telefonema a
VIABRA
ajuda-o a
ultrapassar
os imprevistos,
através do
Serviço de Apoio
a Cliente
24 H por dia
365 dias por ano.

VIABRA CONCESSIONÁRIO PEUGEOT

EXPOSIÇÃO E VENDAS - Tel. 253 965 901
Lugar do Bouro, Marinhãs - ESPOSENDE
APÓS VENDA - Telef. 253 808 972
Lug. Souto, Vila Frescaíña S. Pedro, Pav. 10
(estrada Esposende - Barcelos)

VIABRA



ETAR

Vila Frescaíña S. Pedro
ZONA INDUSTRIAL

BARCELOS <<< N 103-1 >>> ESPOSENDE

**NOVO TALHO
JACINTO**

José Jacinto Pereira Ribeiro

TALHO Nº 1
TEL. 253 98 19 20
Avenida da Praia

TALHO Nº 2
TEL. 253 98 19 46
R. dos Sargaceiros

4740-033 APÚLIA

JORNAL DE ESPOSENDE



quinzenário informativo e regionalista

E-mail: jornalesposende@mail.telepac.pt

FUNDADO EM 1978

Redacção e Administração:
Avenida Marginal, 52 - 4740-204 ESPOSENDE

Publicidade:

Av. Dr. Henrique Barros Lima, n.º 11 - 4740-203 ESPOSENDE

Venda ao público:

LOJINHA DONA ARMINDA

Av. Dr. Henrique Barros Lima - 4740-203 ESPOSENDE - Telef.: 253 963 193

BAZAR SERRA

Rua 1.º de Dezembro, 48 - 4740-226 ESPOSENDE - Telef.: 253 964 602

SERRA DA SORTE

Largo Rodrigues Sampaio, 16 - 4740-218 ESPOSENDE - Telef.: 253 962 723

CONFEITARIA NÉLIA

Rua 1.º de Dezembro, 71 - 4740-226 ESPOSENDE - Telef.: 253 963 274

CONFEITARIA PRIMOROSA

Praça do Município, 7 - 4740-223 ESPOSENDE - Telef.: 253 961 563

PAPELARIA BELINHA

Praça Henrique Medina, Loja 4 - 4740-225 ESPOSENDE - Telef.: 253 963 388

O Estado das Coisas



M. M. da Silva Costa

Uma aposta no futuro

Decorridos vinte e cinco anos sobre a fundação do "Jornal de Esposende" e, face às alterações anunciadas no que respeita à imprensa regional, considera-se oportuno criar as condições necessárias indispensáveis à mudança. O futuro passa, cada vez mais, pela conjugação de esforços, sem perder a identidade; sem esquecer um quarto de século ao serviço da comunidade local; sem menosprezar o valor de um título, cujo estatuto editorial deve continuar. A globalização dos meios e das ideias exige uma aposta em novos métodos, na perspectiva da modernização e rentabilidade da actividade editorial, sem perder de vista os seus objectivos. "Jornal de Esposende" sempre, mas com um espírito diferente. Mais profissional, mais estruturado, mais regional e, quem sabe, com outra periodicidade: **semanal**.

Divulgação turística do Baixo Cávado distinguida na Feira de Vigo

A parceria entre os municípios de Esposende e Barcelos para divulgação do turismo do Baixo Cávado marcou de novo presença em terras galegas, desta feita na ExpoGalaecia - VI Salão de Turismo, Gastronomia e Artesanato, que decorreu de 30 de Outubro a 2 de Novembro, no Instituto Ferial de Vigo.

O "stand" dos dois concelhos, que em comum partilham o mesmo rio - O Cávado -, foi distinguido com o 1.º prémio do "Melhor Stand de Decoração 2003", obtendo o diploma de Honra e a respectiva medalha de Ouro do certame, concedido pela Federação Provincial do Comércio de Pontevedra.

A participação esposendense nesta feira, onde participaram outras câmaras, regiões de turismo, associações de municípios e associações comerciais portuguesas, serviu para promover a hotelaria, a gastronomia e os produtos regionais associados ao turismo local, entre eles o artesanato, a etnografia,



a vinicultura e a beleza natural do seu litoral!

No que respeita a eventos culturais e turísticos pouco ou nada se mostrou, a não ser um panfleto informativo da Festa da Cerveja e do Marisco, que se realiza em Fão, na segunda quinzena de Agosto.

O concelho de Esposende não tem artesanato para ombrear com Barcelos, mas tem uma riqueza cultural, que se insere no turismo religioso. Todos sabemos que os turistas que se alojam em Esposende têm, naturalmente, como destino comum a visita ao artesanato barcelense.

Nada se divulgou sobre as tradicionais solenidades da Semana Santa, ex-libris do turismo esposendense, que custa a assumir, até em benefício do próprio comercial local.

Aproveitar o slogan conjunto é fazer com que os turistas que visitam o artesanato de Barcelos, não tenham destino único e venham também ao litoral de Esposende.

FAFÁ DE BELÉM NO CASINO DA PÓVOA

Representou "O Canto das Águas"

Fafá de Belém iniciou o lançamento do seu mais recente álbum, intitulado "O Canto das Águas", o vigésimo quarto da sua carreira, no Coliseu de Lisboa, no dia 6 de Novembro, e com entrevistas, culminando essa divulgação com dois espectáculos nos dias 8 e 10 de Novembro, no Casino da Póvoa.

"O Canto das Águas" é um projecto da Secretaria da Cultura do Estado do Pará que aposta na divulgação das raízes musicais paraenses e da cultura da região menos conhecida do Brasil.

O novo álbum é um mergulho nas origens de "Fafá de Belém do Pará", que nunca se divorciou das suas origens, o norte do Brasil, onde no final do séc. XIX, se entrelaçaram diversas influências musicais.

A artista cantou a sua terra e a força das águas da Amazônia, nos

dois espectáculos, realizados no Casino da Póvoa, por ocasião do S. Martinho.

Um espectáculo que pode ser

considerado uma obra de imenso valor cultural e artístico e que o novo CD traduz na sua plenitude musical "O Canto das Águas".



Mareadas

Praia mar



A Escola Profissional de Esposende tem vindo a desenvolver projectos relacionados com as novas tecnologias da informação, através do Curso Técnico de Informática. De entre os trabalhos realizados nesta área o destaque vai para o Bar Digital elaborado pelos alunos finalistas do ano lectivo 2002/2003 que funciona através do reconhecimento pela impressão digital de cada utilizador, que tem uma conta associada, evitando assim o uso de cartões e dinheiro.

Baixa mar



A Câmara Municipal é responsável pelos transportes escolares dos alunos do concelho que a ele têm direito. As empresas concessionárias dos referidos serviços têm a obrigação de executar os transportes dos alunos nas melhores condições, garantindo a sua comodidade e segurança. Há dias um autocarro circulava, à saída dum estabelecimento de ensino, com a lotação superlotada, pior do que as sardinhas em lata de conserva. Alguém fiscaliza este serviço público?

MEDITA O

Por: PIEDADE SILVA

Se há um lado positivo em bater no fundo,
é que depois disso só há um caminho: para cima

(Autor desconhecido)

CASAMENTOS

Espectacular salão c/ ar condicionado, Tv Gigante e sistema de som!

Temos o melhor serviço, as melhores ementas, a melhor decoração e o melhor PREÇO!

O s/ CASAMENTO vai ser animado c/ rancho folclórico, banda de música, cantares ao desafio e palhaços.

Tudo isto completamente grátis!

Consulte-nos e nós explicamos o porquê desta "oferta".

QUINTA DA MALAFAIA

Antas- Esposende - Tel. 253 20 37 40 - Fax: 253 20 37 49

ARRAIAS TODOS OS SÁBADOS DE JUNHO A NOVEMBRO



Malafaia Banquetes

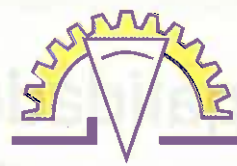

EDITORIAL



CAROS ASSOCIADOS,

De 19 a 28 de Novembro, a Associação Comercial e Industrial do Concelho de Esposende realiza mais um evento – **Semana do Comerciante** –, integrado no plano de investimentos promocionais dos projectos de urbanismo comercial do programa Urbcom.

O programa da **“Semana do Comerciante”** irá contemplar a realização de diversas actividades, com o objectivo de promover e dinamizar o comércio tradicional.

A primeira iniciativa a desenvolver será um Workshop de Vitrinismo, destinado a todos os comerciantes que revelarem interesse e preocupação na valorização dos seus produtos e imagem da loja.

Aproveitando a época de S. Martinho, realizar-se-á também um concurso direccionado para o sector do turismo e restauração, no qual os estabelecimentos aderentes, se propõe a confeccionar um prato que inclua a castanha.

Para além disso vão ser realizados dois concursos, que visam distinguir “A melhor Loja” e o “Empregado do Mês”.

Integrado nas comemorações da Semana do Comerciante, a Associação Comercial e Industrial do Concelho de Esposende celebrará o seu **9º Aniversário**, num jantar convívio entre os sócios, pelo que fica desde já feito o convite a todos os associados para se juntarem a nós neste dia tão importante para a nossa Associação.

No decorrer deste jantar, poder-se-á assistir a uma passagem de modelos, que visará apresentar e promover a moda existente nos estabelecimentos do comércio local de Esposende.

Convido assim, todos os associados, empresários e clientes a participar activamente na Semana do comerciante, e especialmente aproveitem a realização deste evento para conhecer melhor a oferta comercial do nosso Concelho.

O Presidente,
José Faria

semana do comerciante

- workshop - vitrinismo 19 a 20 novembro
- gastronomia com castanhas 20 a 21 novembro
- concurso - melhor loja 24 a 27 novembro
- concurso - empregado do mês 25 a 27 novembro
- aniversário da acice
jantar convívio com associados 28 novembro
- passagem de modelos
integrado no jantar de aniversário da acice 28 novembro

19 a 28 novembro

www.artzondedesigna.web.pt

VITAMINA
COMÉRCIO TRADIÇÃOAL | ESPOSENDE

organização

ACICE

POE

ME

ESPOSENDE

Algumas legalidades a cumprir e informações importantes para os Estabelecimentos Comerciais

Sr. Empresário,

Confirme se o seu estabelecimento:

- ✓ Possui licença de utilização para a actividade;
- ✓ Tem afixado o horário de funcionamento do estabelecimento;
- ✓ Tem afixado o horário de trabalho dos seus trabalhadores, assim como o quadro de pessoal que é renovado em Novembro de cada ano;
- ✓ Possui o cadastro comercial actualizado e autenticado pela Direcção Geral do Comércio e Concorrência (válido por 5 anos);
- ✓ Tem os produtos devidamente armazenados e embalados e com os prazos de validade em dia;
- ✓ Têm, em todos os produtos e serviços, afixado os preços de venda ao consumidor e se os mesmos estão actualizados (note-se que o preço afixado corresponde ao preço total incluindo todas as taxas);
- ✓ Aquando da prestação de qualquer serviço ou da venda do produto, o comerciante deve entregar ao consumidor o respectivo documento comprovativo da despesa efectuada, discriminando os serviços prestados (este documento pode ser factura, talão de venda, tiquet da caixa ou equivalente);

Se é da área da restauração e bebidas:

- ✓ Tem que possuir, no estabelecimento, o livro de reclamações assim como informação afixada em local visível de que o possui;
- ✓ Ter afixado aviso de proibição a venda de bebidas a menores

de 16 anos, embriagados ou a quem aparente anomalia psíquica;

✓ Os estabelecimentos de hotelaria, restauração e bebidas só podem comercializar bebidas refrigerantes, cervejas e águas minerais naturais, de nascentes ou outras águas embaladas destinadas a consumo no estabelecimento, se acondicionadas em embalagens reutilizáveis, ou seja, embalagens com tara recuperável (portaria nº 29-B/98 de 15 Janeiro). Este diploma legal prevê, contudo, a possibilidade de venda daqueles produtos em embalagens não reutilizáveis (de tara perdida) desde que estas sejam encaminhadas para um sistema de recolha selectiva que garanta a reciclagem dos resíduos das embalagens. Assim, surge a VERDORECA para dar resposta a esta opção legal e para promover a recolha e reciclagem de embalagens consumidas nos Estabelecimentos de Hotelaria, Restauração e Bebidas, conhecido por canal HORECA. O que os estabelecimentos atrás referidos precisam é de aderir ao VERDORECA, a adesão é gratuita. Para mais informações e adesão a este sistema contacte os serviços da ACICE;

✓ O "Vinho Verde", não pode ser comercializado a granel ao público. Vinho Verde é a denominação de origem que identifica os vinhos de qualidade produzidos em região determinada (VQPRD) e a designação de "Vinho Verde" só pode ser utili-

zada pelos vinhos certificados pela Comissão de Viticultura da Região dos Vinhos Verdes (CVRVV) e apenas pode ser introduzido no consumo quando acondicionado em vasilhame de vidro com volume nominal até 5 litros, munido de dispositivo de fecho irrecuperável, rotulado e com a certificação documentada pelo selo de garantia. O Vinho Verde apenas pode ser introduzido no consumo engarrafado, rotulado e selado. O vinho vendido directamente pelos produtores, a granel ou tradicionalmente designado em "em pipa" não é Vinho Verde. Trata-se sim de vinho Regional Minho, que tem características próprias e cuja origem se encontra geograficamente delimitada, sendo, contudo, coincidente com a área geográfica da Região dos Vinhos Verdes. O vinho regional Minho além de ser, também, comercializado em garrafas rotuladas e seladas conforme processo de certificação análogo ao do Vinho Verde, pode ser comercializado a granel desde que, à saída da adega, seja acompanhado da necessária documentação oficial "DA - documento administrativo de acompanhamento do vinho" onde conste essa mesma denominação de venda ou designação do produto.

Se é da área da Indústria:

- ✓ Foram publicadas, no dia 11 de Junho/2003, as portarias nºs 470/2003, 473/2003 e 474/2003, definindo novas regras relativas ao regime jurídico do licencia-

mento industrial. As alterações mais significativas registam-se ao nível dos pedidos de autorização de localização dos estabelecimentos industriais que serão apresentados junto das Câmaras Municipais. Para mais informações contacte os nossos serviços.

Informações Úteis:

- ✓ Foram actualizados os valores do subsídio de refeição e ajudas de custo dos funcionários, fixan-

do-se nos seguintes valores: 3.58 Euros - subsídio de refeição; 0.34 Euros por quilómetro.

✓ Entrou em vigor (decreto-lei nº 34/2003) novo regime jurídico de entrada, permanência, saída e expulsão de cidadãos estrangeiros, que veio revogar o anterior diploma.

Para qualquer esclarecimento adicional sobre estas informações contacte nos nossos serviços.

Workshop de Vitrinismo para Comerciantes

Um workshop de vitrinismo destinado a comerciantes é promovido pela Associação Comercial e Industrial do Concelho de Esposende, dia 19, à noite, no Auditório do Turismo e dia 20 nas instalações da ACICE.

A iniciativa, que se realiza entre as 19h00 e 22h30 no auditório do Turismo (dia 19) e nas instalações da ACICE (dia 20), integra-se numa série de actividades que a Associação Comercial e Industrial do Concelho de Esposende promove no âmbito das comemorações da Semana do Comerciante.

A sensibilização dos participantes para a importância visual das montras e pontos de venda, assim como a divulgação de algumas técnicas de exposição para valorizar os produtos e vender mais são os principais objectivos do workshop que tem a duração de 3,5 horas, com componentes teórica e prática.

As inscrições são gratuitas e podem ser feitas até às 17 horas do dia 19, pelo telefone 253 965 769 ou nos serviços da ACICE.

Os participantes do workshop, recebem um certificado de participação.

Esta iniciativa é apoiada pelo Estado Português e pela União Europeia através do Programa Operacional da Economia.

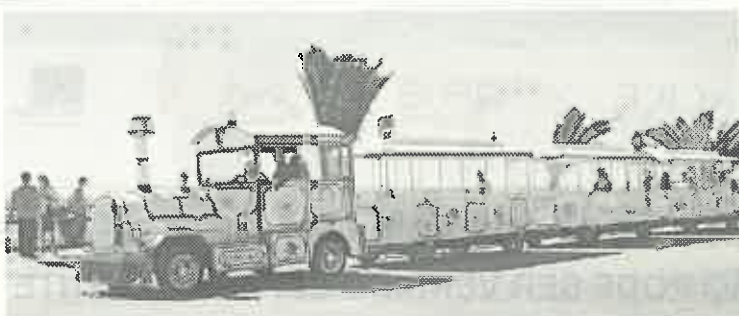

Viagem no Comboio Turístico

**Horários: Segunda a Domingo
10h. - 12.30 h e das 14.30 h - 19 h**



ACICE informa

Precisa-se

DEMONSTRADOR COMERCIAL

Chefes de departamento
Telemarketing
Com ou sem experiência
+ de 18 anos
Part - time / Full - Time

EMPREGADAS TÊXTEIS

Aprendizes / Profissionais
Horário Normal
Bom ambiente de trabalho

EMPREGADOS Balcão

Para Pastelaria
Com ou sem experiência
Dinâmicos e asseados
Horário a combinar

APRENDIZ DE SERRALHARIA

Pref. 1º emprego
Dinâmico e responsável

CARPINTEIROS

Profissionais
Horário normal
Bom ambiente de trabalho

AJUDANTE DE COZINHA

Para restaurante
Horário a combinar
Responsável

OPERADORES DE MÁQUINAS

Para Máquinas de Bordar
Trabalho por turnos
Com ou sem experiência

UNIVA - ACICE (FORJÃES)

Contactos: Forjães - Telf. 253 877 443 / ACICE - Telf. 253 965 769

Ficha Técnica:

PROPRIEDADE E SEDE DA ADMINISTRAÇÃO:

Associação Comercial e Industrial do Concelho de Esposende
Av. Eng.ª Losa Faria, 90 - 4740 Esposende
www.acice.pt; e-mail - acice@mail.telepac.pt
Telf. 253 965 769/253 962 271
Fax: 253 962 150

DIRECTOR: José Faria (Presidente);

COORDENAÇÃO: Anabela Oliveira;

Composição e Paginação: Jornal de Esposende, Soc. Editora, Lda

Publicação Mensal - Novembro de 2003 - Impressão: Gráfica de Barroelas
Tiragem: 1700 exemplares



CONVOCATÓRIA

ASSEMBLEIA GERAL DA ACICE

Nos termos dos Estatutos da Associação Comercial e Industrial do Concelho de Esposende, convoco os sócios para uma reunião de Assembleia Geral, a realizar no próximo dia 2 de Dezembro de 2003 (terça-feira), às 21.00 horas, na sede da ACICE sita na Rua Eng. Losa Faria, nº 90, com a seguinte ordem de trabalhos:

- Apreciação e decisão do plano de actividades e orçamento relativos ao ano de 2004.

Os documentos para serem analisados na Assembleia - Geral estão disponíveis no site da Associação, www.acice.pt a partir do dia 20 de Novembro ou podem ser consultados directamente nos nossos serviços.

Se à hora indicada não houver quorum para que a Assembleia Geral possa iniciar-se, a reunião começará meia hora depois, com qualquer número de sócios (nº2 do artigo 20º dos Estatutos).

Só poderão participar na Reunião da Assembleia os sócios que tenham pago todas as suas quotas até ao passado mês de Outubro inclusive.

Esposende, 12 de Novembro de 2003.

O Presidente da Assembleia Geral,

Alberto Queiroga Figueiredo

Novos Associados

Emanuel Mário Domingues Pedrosa-Cool Bar
Victor Paulo Pires Fonseca "Adega Regional O Saloio"
Filipe Virgílio Matos Fernandes- Pastelaria Bar Glória
Carlos Veiga Escrivães Drogeria Fonte Boa
Marlene Sofia Eiras Faria Viana
Rui Artur Nunes Rodrigues de Moura
Jorge Cunha Reparções de Automóveis Lda.
Ermílio Filipe da Silva Enes Lourenço Café Restaurante Tó
Manuel Dos Santos Arantes - Auto Central
Lúcia Odete Cardoso Falcão
Abílio Fonseca da Silva - Café Bom Sucesso
José Augusto Oliveira Martins
João dos Santos Faria - Café Mira Faro
Maria Manuela Monteiro Ribeiro Esteves - "Onda Desportiva"
Revizende Construções, Lda
Evangalina Carreira Martins do Paço - Café Snack-Bar Stop 46



Associação Comercial e Industrial do Concelho de Esposende

CONVITE

A Direcção da Associação Comercial e Industrial do Concelho de Esposende tem o prazer de convidar todos os associados a participar no jantar comemorativo do seu 9º Aniversário, a realizar-se no dia 28 de Novembro, no hotel Ofir, pelas 21h.

Os interessados em participar deverão contactar a Associação, onde serão informados acerca das condições e, se assim o desejar, proceder à sua inscrição.

Agradecemos a confirmação da sua presença até ao dia 25 de Novembro.



Última

COMEMORAÇÕES “SEMANA DO COMERCIANTE”



CONCURSO “EMPREGADO DO MÊS”

O concurso “Empregado do Mês” decorrerá de 24 a 27 de Novembro nos estabelecimentos englobados na zona de intervenção do projecto de urbanismo comercial de Esposende – Urbcom. Este concurso visa premiar o melhor empregado do mês, que rece-

berá um diploma de distinção. Nos termos do regulamento, o empresário deverá nomear um funcionário a concurso, preencher o cupão de participação, entregando-o na Associação Comercial e Industrial do Concelho de Esposende, até ao dia 21 de Novembro.

O júri será composto por um elemento da ACICE, um elemento da Escola Profissional de Esposende e um elemento Especialista na Área do Atendimento ao Público e Clientes. Este deslocar-se-á aos estabelecimentos dos aderentes sem qualquer identificação e analisará o perfil do funcionário.

O júri avaliará o perfil do funcionário, utilizando para isso os seguintes critérios: Simpatia; Qualidade do Atendimento (eficiência, comunicação, conhecimento dos produtos, atenção ao cliente, etc.); Postura e Apresentação.

Os resultados serão divulgados no dia 28 de Novembro de 2003, no jantar de aniversário da ACICE. Poderão também ser visualizados no próximo boletim da Associação - “O Associado” ou através da página www.acice.pt.

CONCURSO “MELHOR LOJA”

O concurso consiste em premiar a melhor loja e decorrerá entre 24 a 27 de Novembro. Este é dirigido a todos os empresários englobados na zona de intervenção do projecto de urbanismo comercial de Esposende – Urbcom. Para efeitos de participação, o empresário apenas terá que entregar na Associação Comercial e Industrial do Concelho de Esposende, até ao dia 21 de Novembro, o cupão de participação. Os Prémios serão respectivamente:

- 1.º - Vale de Compras, no valor de 100 Euros, numa loja do comércio local.
 - 2.º - Menção Honrosa.
 - 3.º - Menção Honrosa.
- Os restantes concorrentes terão direito a um diploma de participação.

O júri será composto por um elemento da ACICE, um elemento da Escola Profissional de Esposende e um Técnico de Vitrinismo. Este deslocar-se-á aos estabelecimentos aderentes sem qualquer identificação e analisará a loja.

A escolha da melhor loja, irá atender aos seguintes critérios: disposição do lay-out; decoração das montras; exposição de produtos e aspecto geral da loja (fachada e interior).

Os resultados serão divulgados no dia 28 de Novembro de 2003, no jantar comemorativo do aniversário da Associação Comercial e Industrial do Concelho de Esposende. Poderão também ser visualizados no próximo boletim da Associação - “O Associado” ou através da página www.acice.pt.

CONCURSO “GASTRONOMIA COM CASTANHAS”

O Concurso “Gastronomia com Castanhas” tem como objectivos a divulgação e promoção das especialidades gastronómicas dos estabelecimentos aderentes. Para esse efeito, os aderentes comprometer-se-ão a confeccionar um prato à sua descrição, devendo contudo, incluir a castanha nos ingredientes necessários à sua confecção. O preço deste prato deve ser mais baixo do que habitualmente praticam.

Pretende-se na medida do possível, que seja recriado um ambiente que proporcione a diversão e convívio entre participantes e público em geral, fomentando desta forma a gastronomia local. Esta animação insere-se no plano dos investimentos promocionais a realizar no âmbito do programa Urbcom.

“Gastronomia com Castanhas”, constitui um evento integrado em diversas iniciativas promovidas

pela Associação Comercial e Industrial do Concelho de Esposende, no âmbito da Semana do Comerciante e decorrerá de 20 a 27 de Novembro, nos estabelecimentos aderentes. Este destina-se a oferecer ao público visitante durante o período da realização do evento, um local onde poderá apreciar a gastronomia na época de S. Martinho.

Podem concorrer todos os estabelecimentos da hotelaria e restauração, do centro da cidade de Esposende. Para esse efeito apenas deverão fazer chegar a sua intenção de participação à sede da Associação Comercial e Industrial, até ao próximo dia 19 de Novembro.

Os participantes serão avaliados por um júri composto por um elemento da ACICE, um elemento da Escola Profissional de Esposende e um elemento Especialista da Área, que se deslocarão

aos estabelecimentos durante o período do evento.

Os critérios de selecção a serem tomados em consideração pelo júri serão os seguintes: Qualidade da confecção; Apresentação do prato; Criatividade na confecção do prato com castanhas; Atendimento – relação qualidade/preço.

Os prémios a atribuir serão:
1.º - Fim-de-semana para duas Pessoas num Hotel de Portugal, oferecido pela Salgueirotur – Viagens e Turismo (Fão).

2.º e 3.º - Menção Honrosa. Os restantes participantes terão direito a um diploma de participação.

Os resultados serão divulgados no dia 28 de Novembro de 2003, no jantar convívio do 9.º aniversário da ACICE. Poderão também ser visualizados no próximo boletim da Associação - “O Associado” ou através da página www.acice.pt.



VITAMINA
animação no âmbito do urbcom
COMÉRCIO TRADICIONAL | ESPOSENDE



Compre com qualidade, Compre com confiança, Compre no Comércio Local...