

15 DE SETEMBRO DE 2003

ANO XXV - N.º 494  
QUINZENÁRIO  
FUNDADO EM 1978  
PREÇO: €0,55

DIRECTOR:  
**M. M. DA SILVA COSTA**  
DIRECTOR-ADJUNTO:  
**ALEXANDRE SILVA DA COSTA**  
Av. Marginal, 52  
Telef./Fax 253 963 698  
4740-204 ESPOSENDE



# JORNAL DE ESPOSENDE

quinzenário informativo e regionalista



AVENIDA VALENTIM RIBEIRO  
Tel. 253 969 230/2/3 - Fax 253 969 239  
E-mail: so.lar@netc.pt  
4740-208 ESPOSENDE

*Servimos à medida do seu conforto*



ALBINO NOVAIS DA VENDA & F.P.S, LDA

**MOBILIÁRIO  
ELECTRODOMÉSTICOS**

Soluções de Qualidade...



**iat**  
IMOBILIÁRIA

Tel. 253 966 398  
www.iat.pt

- Apartamentos
- Vivendas
- Lojas
- Quintas
- Quintinhas
- Lotes
- Terrenos

Rua Santa Maria dos Anjos - Edifício Fonte da Matriz, 1j - Apartado 43 - 4740-248 Esposende *Estamos consigo...*

**p. 3**

**SECRETÁRIO DE ESTADO DA ADMINISTRAÇÃO LOCAL VISITA ESPOSENDE PARA INAUGURAR DIVERSAS INFRAESTRUTURAS NO CONCELHO**

**p. 3**

**ACICE PROMOVE ENCONTRO EMPRESARIAL DO SECTOR DO TURISMO**

**p. 5**

**NÚCLEO DE MARINHAS DA CRUZ VERMELHA EM PLENA ACTIVIDADE NAS FÉRIAS**



**DISTRITO DE BRAGA PASSA A ESTAR ABRANGIDO PELO CENTRO DE ORIENTAÇÃO DE DOENTES URGENTES (CODU)**

**p. 7**

**JORNAL DE ESPOSENDE**

EDITARIAL  
MORREU PAULO VI  
Festas de Vila  
A LOTA

**25 Anos**

o mais recente conceito de qualidade de vida!



**Quinta dos Teresinhas**  
CONDOMÍNIO FECHADO

Apartamentos - Vivendas em Banda - Lotes Individuais

AV. DOS BANHOS  
PRAIA DE ESPOSENDE

Informações 253 969 370



**Los Capitalo**  
Investimentos Imobiliários, Lda.



# destaque

O REGRESSO DE FÉRIAS...

## Novo ano escolar com menos alunos

Ao regresso das férias sucede inevitavelmente para a grande maioria, sobretudo, para a população escolar, o início das aulas.

No nosso concelho as escolas não fugiram à tendência nacional: menos alunos.

Sem querer entrar em justificações, por mais plausíveis que elas sejam, a realidade é que no ano lectivo que hoje se inicia o número de alunos é inferior ao do ano anterior. Ou seja menos 121 alunos, no universo dos estabelecimentos de ensino do concelho, considerando apenas os 2.º e 3.º ciclos e o secundário.

Enquanto na Secundária Henrique Medina o número dos alunos inscritos em 2003/2004 é superior ao ano lectivo anterior, nos restantes estabelecimentos de Apúlia, Forjães e Correia de

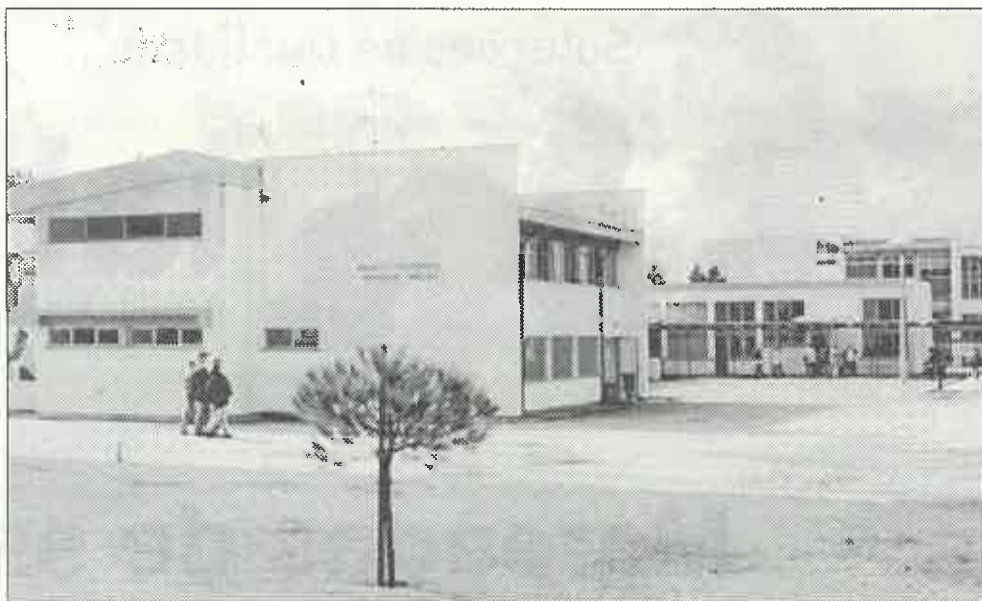

Oliveira (Esposende), existe uma diferença para menos, relativamente a 2002/2003.

No Agrupamento Escolas Terras Baixo Neiva, que integra Antas e Forjães, o nú-

mero de alunos do pré-escolar é idêntico ao do ano anterior, o mesmo não se verificando no 1.º ciclo, que é inferior, enquanto no Agrupamento de Esposende, que

engloba a cidade, Belinho, Curvos, Fão, Gandra, Gemeses, Marinhas e Palmeira, o novo ano lectivo tem mais alunos no pré-escolar e menos no 1.º ciclo.



## 25 Anos

Ao completar 25 anos de existência, o "Jornal de Esposende" transpõe, assim, um significativo passo histórico da sua trajectória de órgão de imprensa local, merecendo, por isso, uma devida homenagem e o público reconhecimento por toda a acção desenvolvida ao serviço desta terra e concelho. Para além das palavras de circunstância do seu actual Director (aliás muito oportunas e objectivas) julgo ser importante, nesta altura, os diversos depoimentos e testemunhos de quantos nele colaboraram bem como daqueles que dele beneficiaram ao longo dos anos. Aqui fica o desafio.

Ao folhear, por acaso, tantas páginas do passado e ao rever de relance muitos números que ainda conservo afectuosamente, fico impressionado com tanto trabalho de equipa persistente e sacrificado, tantos casos pitorescos de colorido local, entrevistas apreciáveis e oportunas, referências ao momento político da democracia nacional, notícias mais felizes e outras trágicas, eventos desportivos, culturais, religiosos (e ainda o comentário pessoal e certo sobre a vida social), que o "repórter" captou na hora certa e transmitiu o melhor que sabia... Tudo isto não teria passado de acontecimentos efémeros, instantaneamente varridos da memória colectiva, como tantos outros, se o J.E. não lhe tivesse dado texto ou imagem na hora certa. E todas as notícias atingem um impacto tanto mais forte e uma palpitante novidade quando chegam às mãos de quem é emigrante ou vive prolongadamente ausente da sua terra natal. Pessoalmente falando, o J.E. acompanhou quase sempre os meus destinos pessoais, em Portugal e no estrangeiro, tendo sido por vezes a única fonte noticiosa da política local. Era nestas circunstâncias que o sabor da chegada constituía como que uma lufada de ar desta terra ribeirinha. Não posso, por isso, deixar passar esta ocasião sem uma palavra de louvor a quantos nele trabalharam, mais uns do que outros, sobretudo os quatro pioneiros que se lançaram com coragem nesta aventura, em Agosto de 1978, destacando em especial o seu primeiro Director, incluindo, ainda, os assíduos colaboradores da primeira hora. Depois, outros se encarregaram de dar continuidade a este projecto, ao seu jeito e à sua maneira, obviamente, com mais ou menos criatividade, porventura com mais ou menos recursos... A todos os que trabalharam arduamente para que este jornal tivesse êxito, uma periodicidade constante e sempre fiel ao seu Estatuto Editorial, a todos quantos a dedicaram e dedicam muito da sua vida pessoal e horas de sono, o meu sincero bem hajam por quanto ao longo destes 25 anos souberam oferecer a Esposende e ao concelho, através das páginas deste destacado meio de comunicação local.

António Meira Marques Henriques

## SETEMBRO



### Segunda-Feira

#### Nossa Senhora das Dores

Foi por volta do século XIV que foram fixadas as sete dores de Nossa Senhora: a apresentação de Jesus no templo, a fuga para o Egipto, a perda de Jesus em Jerusalém, o encontro de Maria com Jesus a caminho do Calvário, a crucifixão, a descida do corpo de Jesus e a sua sepultura.

### Dia 15

- ✓ É eleito para Papa, o português Pedro Julião (1276)
- ✓ Foi publicada a encíclica "Laborem exercens", de João Paulo II (1981)

### Dia 16

- ✓ Dia Internacional da Preservação da Camada do Ozono

### Dia 21

- ✓ Dia Mundial da Doença Alzheimer

### Dia 22

- ✓ Dia Europeu sem carros

### Dia 24

- ✓ Dia Mundial do Coração

### Dia 27

- ✓ Dia Mundial do Turismo

### Dia 28

- ✓ Morre o cientista francês Louis Pasteur (1895)
- ✓ Morre o Papa João Paulo I (1978)

### Dia 29

- ✓ Dia Mundial dos Surdos

### Dia 30

- ✓ É fixada definitivamente a fronteira hispano-portuguesa estabelecida pelo Tratado de Lisboa (1864)

## RESUMO DA EDIÇÃO

### cidade

#### Visita do Secretário de Estado da Administração Local

Miguel Relvas visita Esposende no próximo dia 4 de Outubro para inaugurar diversas infraestruturas.

#### "Dia do Idoso"

A Câmara Municipal propôs a 1500 idosos um passeio a Viseu, onde foi comemorado o "Dia do Idoso".

#### ACICE promove encontro empresarial do sector do turismo

A ACICE realiza no próximo dia 21 mais um encontro empresarial, desta feita sobre o futuro do turismo em Esposende.

### concelho

#### Mareadas de sargaço na praia de Apúlia

Nos últimos dias o sargaço tem sido abundante em Apúlia, fenómeno de que não há memória, talvez há mais de 30 anos.

#### Cruz Vermelha de Marinhas em destaque

O Núcleo de Marinhas da Cruz Vermelha desenvolveu, durante o mês de Agosto, diversas actividades de apoio, com prejuízo das férias.

#### VII Edição da Festa da Cerveja e do Marisco

A Junta de Freguesia de Fão organizou, de 12 a 19 de Agosto, a VII edição da Festa da Cerveja e do Marisco, em colaboração com outras entidades fangeiras.

#### Novo pároco de Gandra e Gemeses

O Pe. António Silva Lima é o novo pároco das freguesias de Gandra e Gemeses.

### desporto

#### ADE aposta na juventude

A equipa senior da ADE tem obtido bons resultados na III divisão nacional de futebol.

#### Marinhas vence fora

A equipa de Marinhas venceu na 1.ª jornada da Divisão de Honra da AFB.

## JORNAL DE ESPOSENDE

### Propriedade:

Jornal de Esposende, Soc. Editora, L.da  
Capital social: 7.481,96 € - Pessoa Colectiva n.º 502054719  
Registada sob o n.º 342 na C.R.C. de Esposende  
Sócios detentores de mais de 10% do capital social:  
Fátima Maria Porto Soares da Silva Costa (Gerente); Teresa de Jesus Porto Soares da Silva Costa, Pedro Emanuel Porto Soares da Silva Costa e Manuel Nuno Porto Soares da Silva Costa  
Registado no Instituto da Comunicação Social sob n.º 106125

### Redacção e Administração:

Avenida Marginal, 52 • 4740-204 ESPOSENDE  
Telef. 253 962 255 - Telef./Fax 253 963 698  
E-mail: jornalesposende@mail.telepac.pt

### Coordenador da Redacção: M. M. da Silva Costa

Edição: Quinzenal - 15 de Setembro de 2003  
Jornal de Esposende, Soc. Editora, Lda  
Av. Marginal, 52 • 4740-204 ESPOSENDE

Assinaturas e Publicidade: Manuel Pereira da Costa  
Av. Dr. Henrique Barros Lima, n.º 11 - Telef. 253 962 640  
4740-203 ESPOSENDE

Correspondentes: Manoel Alves Caseiro (Antas); António Gonçalves Viana (Fonte Boa/Rio Tinto); Paulo José dos Santos Lopes (Gemeses); António Fernando Cepa (Mar).

Colaboradores: Dr. Manoel Sobral Torres; Dr. Agostinho Pinto Teixeira; Dr. António Martins de Oliveira; Dr. Manuel A. Penteado Neiva; Piedade Enes Silva; Altamiro Almeida Marques; João do Minho; Dr. Carlos A. Brochado de Almeida; Dr. Lauro Martins; Dr. Albino Pedrosa Campos; Dr. António Meira Marques Henriques; Dr. A. Maranhão Peixoto; Dr. José Cândido Gomes da Fonte.

### Fotografia: Manuel Costa

Paginação: M. M. e Manuel Morim

Impressão: Gráfica de Barrocelas, Lda.

Trav. da Moagem - 4905 BARROSELAS

### Assinaturas:

Anual: (Portugal e Regiões Autónomas): 11,50 Euros - (Europa): 13 Euros (Extra Europa): 14,50 Euros; De Amigo (mínimo): 15,50 Euros

Tiragem média mensal: 3.400 ex.

(Os artigos publicados são da responsabilidade dos autores, não traduzindo necessariamente a opinião do Jornal).





# cidade



## Secretário de Estado inaugura infraestruturas

O secretário de Estado da Administração Local, Miguel Relvas desloca-se a Esposende no próximo dia 4 de Outubro, a convite do presidente da Câmara local, para inaugurar um conjunto de infraestruturas concebidas e presidir à cerimónia do lançamento da primeira pedra da futura Central de Camionagem.

A visita a Esposende deste membro do Governo inclui ainda as inaugurações das sedes das Juntas de Freguesia de Antas e Fonte Boa, da Rotunda Norte da E.N.13 e da sede do Núcleo de Esposende da Associação Portuguesa de Paramiloidose.

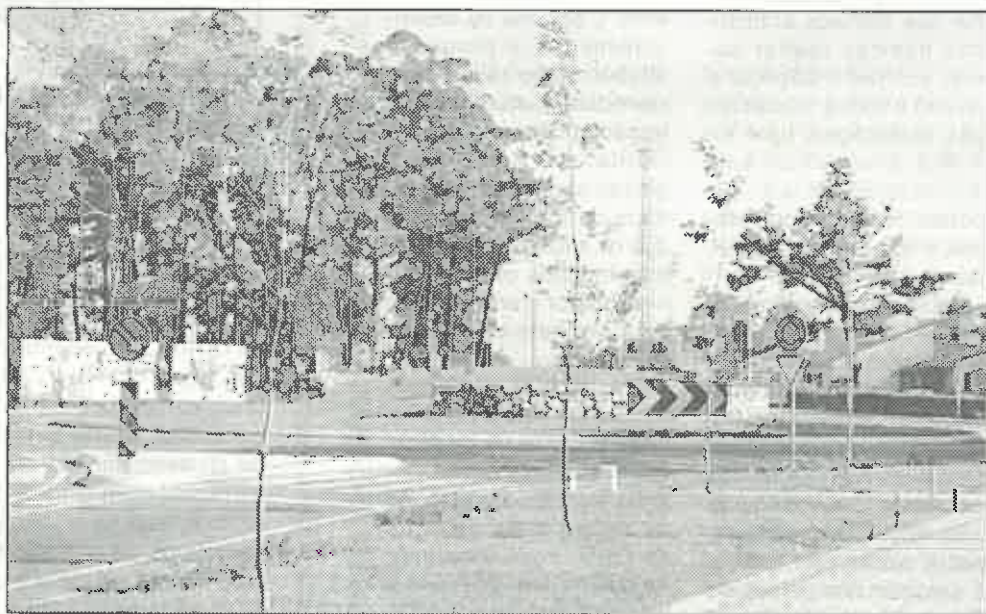

### SECTOR DO TURISMO

## ACICE promove encontro empresarial

A Associação Comercial e Industrial do Concelho de Esposende (ACICE) vai realizar mais um encontro empresarial, inserido no estudo "Caracterização do Tecido Empresarial do Concelho de Esposende" que tem por objectivo um levantamento e caracterização das actividades económicas desenvolvidas no concelho.

O encontro dedicado ao sector do turismo está previsto para as 21 horas, do próximo dia 25 e terá lugar no Hotel Suave Mar, onde serão abordados e debatidos temas sobre o futuro do turismo em Esposende.

O presidente da ADETUR Turismo Norte de Portugal, António Condé Pinto, será o responsável pela apresentação dos temas e respectivo debate.

Fomentar a cooperação empresarial, sensibilizar os empresários para as constantes mudanças decorrentes da globalização da economia e dos mercados, identificar com os empresários novas oportunidades de negócio e motivar os empresários a apostar na qualidade, na imagem e na produtividade, são alguns dos objectivos deste encontro.

Nesse sentido o futuro do turismo em Esposende passa por novas formas de promoção e divulgação, novos produtos e oportunidades, sem esquecer a organização dos promotores turísticos e os incentivos, temas que se espera venha a sensibilizar os empresários ligados ao sector.

O encontro, após a recepção dos convidados, será aberto pelo presidente da ACICE, José Faria, seguindo-se a apresentação dos temas.

De acordo com o programa do encontro, antes do intervalo e conseqüente debate, o presidente da Câmara, João Cepa, vai intervir sobre a requalificação da Zona Ribeirinha de Esposende, zona considerada de vital importância para a promoção e desenvolvimento do turismo esposendense e cujo situação não tem merecido por parte das entidades responsáveis a melhor atenção, como vem acontecendo, igualmente, com a barra do Cávado.

A organização espera a presença de grande parte dos empresários ligados ao sector para que a abordagem e o debate destes e outros assuntos sejam participativos e possibilitem a caracterização das actividades turísticas e o levantamento dos prós e contras do sector do turismo no nosso concelho.

## "Dia do Idoso" comemorado em Viseu

Cerca de 1500 idosos, de todas as freguesias do concelho participaram no passeio, promovido pela Câmara Municipal para assinalar o "Dia do Idoso" e que contou com o apoio das Juntas de Freguesia e a colaboração do Núcleo de Ma-

rinhas da Cruz Vermelha e dos Bombeiros de Esposende e Fão.

O destino dos 28 autocarros foi a cidade de Viseu, onde os participantes confraternizaram e participaram nas actividades programadas.

Na passada quarta-feira, dia 10, a população idosa do concelho que aderiu à iniciativa municipal, concentrou-se na Sé de Viseu para a celebração da eucaristia.

Seguiu-se o tradicional piquenique no parque do Fontelo, onde se partilha-

ram e saborearam petiscos variados, não faltando a animação do grupo de tunas da Associação de Canelas.

Antes do regresso de mais um dia de alegria e boa disposição ainda houve tempo para uma visita à Feira de Mateus.

No âmbito do programa de actividades anual promovido pela autarquia 15 idosos do concelho, com idade superior a 65 anos, gozaram oito dias de férias em Aveiro no início deste mês.

Também na próxima sexta-feira, dia 19, um grupo de 36 idosos irá passar o dia em Ponte de Lima, com visitas programadas à Igreja Matriz, Jardins Temáticos e Museu Rural, aproveitando para conhecer o ambiente das "Feiras Novas", que se iniciam nesse dia.

### ALFREDO LOPES RODRIGUES FERREIRA

#### Agradecimento



A Família de Alfredo Lopes Rodrigues Ferreira, neste momento de grande dor e pesar, vem agradecer a todas as pessoas as inúmeras manifestações de solidariedade, homenagem e saudade, aquando do falecimento do seu ente querido e da participação nas missas de 7.º e 30.º dias, unidos na certeza da fé cristã, que nos faz professar, "quer vivamos quer morramos pertencemos ao Senhor".

Marinhas, 14 de Setembro de 2003.

*A Família agradecida*

### MANUEL MOREIRA DE SÁ

#### Agradecimento



Sua Esposa, filhos, genros, noras, netos e restante família, vêm por este meio, profundamente sensibilizados, agradecer a todas as pessoas as provas de pesar e amizade que lhes foram manifestadas pelo falecimento do seu ente querido e/ou por qualquer outro meio lhes expressaram a sua solidariedade aquando do funeral e missa de 7.º dia.

Esposende, 14 de Setembro de 2003.

Agência Funerária de Esposende, Lda

### Associação Humanitária dos Dadores de Sangue de Esposende

#### RECOLHAS DE SANGUE

A Associação Humanitária dos Dadores de Sangue do Concelho de Esposende, efectua recolhas de sangue, nos dias 21 e 28 de Setembro, respectivamente, no Centro Paroquial de Gandra e na Igreja Paroquial de Moure (Barcelos)

Como é habitual as recolhas efectuam-se das 09.00 às 12.30 horas.

# ESPOAUTO – COM. IND. AUTOMÓVEIS, LDA.

EXPOSIÇÃO E VENDAS – Av. Valentim Ribeiro, s/n.º – 4740-208 ESPOSENDE – Telef. 253 96 42 55 – Fax 253 96 33 13

ESCRITÓRIOS – Telefones 253969180 (oito linhas) – Fax 253969184

ASSIST. TÉCNICA – Telef. 253 96 91 85 – Fax 253 96 91 84 – Secção de Peças 253969188

BOURO  
4740-473 GANDRA ESPOSENDE



No passado dia 8 de Setembro celebrou-se mais um Dia Internacional da Alfabetização mas, desta vez, a data tem um timbre ainda mais especial: é o primeiro ano da década que as Nações Unidas resolveram dedicar ao desenvolvimento de projectos de alfabetização nacionais e internacionais.

Num tempo em que um em cada cinco adultos, num total de 861 milhões de pessoas, não têm acesso a um ensino gratuito e universal, e dois terços destes são do sexo feminino, parece essencial investir numa área que é consagrada como direito fundamental na Declaração Universal dos Direitos do Homem.

Foi com o intuito de reverter este quadro negro que as Nações Unidas lançaram, a 13 de Fevereiro de 2001, na sede das Nações Unidas em Nova Iorque, a Década para a Alfabetização, que abrange o período que decorre entre 2003 e 2012.

Na 56.ª sessão das Nações Unidas foi então aprovada por unanimidade na Assembleia Geral deste órgão a resolução "Alfabe-

## Uma Década dedicada à Alfabetização

tização para todos: Voz para todos, Educação para todos", o que expressa a vontade colectiva da comunidade internacional em diminuir o índice de analfabetismo.

Assim, o Plano de Acção para a Década propõe linhas de acção para implementar a alfabetização e, entre elas, figuram intenções como a de relacionar a promoção da alfabetização com outras áreas como a luta contra a pobreza, a saúde, a prevenção da SIDA ou a resolução de conflitos.

Por outro lado, este evento pretende promover a criação de redes de informação, para que seja possível a troca de experiências entre especialistas do campo educacional.

Estes mesmos especialistas são unânimes em definir o que significa ser um indivíduo literato actualmente: não só significa saber codificar e decodificar a linguagem na

forma escrita (ou seja, ler e escrever), como esta capacidade está igualmente relacionada com o domínio dos cálculos aritméticos básicos (saber somar, subtrair, multiplicar e dividir) e com a alfabetização tecnológica (que significa o reconhecimento de mensagens em suportes como o computador, a televisão ou os cartazes publicitários).

Koichiro Matsuura, Director-Geral da UNESCO, organismo da ONU que se ocupa dos ramos educacional, científico e cultural, mostra-se preocupado com a má distribuição dos recursos educativos no planeta, evidenciando uma especial apreensão quanto à situação dos países do Terceiro Mundo nesta matéria: «Milhões de indivíduos não têm acesso ao direito básico da educação. Há também muitos outros que, como resultado da degradação da posição económica e social, estão em

vias de perder o domínio de conceitos básicos que já tinham adquirido e encontram-se diante do analfabetismo funcional».

Porque a alfabetização universal, de crianças e adultos, continua a exigir um grande esforço por parte de países desenvolvidos e em vias de desenvolvimento, e porque a alfabetização favorece a identidade cultural, a participação democrática e a cidadania, a paz e o progresso dos povos, os cidadãos do mundo esperam que os seus governos mobilizem todos os meios ao seu dispor para cumprir esta promessa há muito reclamada.

No início do ano lectivo 2003/2004 vale a pena reflectir sobre os novos desafios que se colocam ao sistema educativo português no âmbito desta resolução da ONU, nomeadamente no que toca ao acesso e a utilização das novas tecnologias, um claro indicador de progresso cultural: no 3.º trimestre de 2001, apenas 13% das famílias portuguesas possuíam ligação à Internet.

Filipa Prudêncio

## Chutos e pontapés...

① As obras de melhoramento da Avenida Valentim Ribeiro continuam em bom ritmo. Trata-se de uma intervenção, à semelhança de outras em curso na cidade, cuja oportunidade se impunha. Pelo que nos apercebemos parte da avenida destina-se unicamente a peões e a outra será aberta ao trânsito automóvel. Apesar da melhoria urbana, convém, desde já, assinalar que as árvores ali plantadas não condizem com o local. Primeiro porque crescem muito e, mais tarde, vão prejudicar a visibilidade dos moradores, para já não falar no lixo que se acumulará, no Outono, com a queda das folhas.

O ideal seria a plantação de árvores baixas de folha persistente.

② Não perdendo o fio à meada, é oportuno criticar a plantação de amieiros e platanos na rotunda Norte. São também espécies de grande porte que, no futuro, trarão grandes dores de cabeça. Estas árvores serão um perigo, em dias de temporal, para o intenso trânsito que por ali circula. O que aconteceu no último inverno com os amieiros localizados mais a norte, cujas folhas provocaram inundações em dias de chuva intensa, deve servir de emenda para não cair no mesmo erro, com as consequências à vista.

③ Na marina dos pescadores "repousa" um guindaste para servir os barcos que dele tenham necessidade (era essa a finalidade, se tal mecanismo funcionasse). Acontece, porém, que tal grua já conheceu três "poisos" e pelo que dizem os pescadores nunca serviu a ninguém, nem para coisa nenhuma. Aliás, um dia que tal venha a verificar-se, ninguém sabe a quem se deve dirigir para usufruir da sua utilização. Conta-se que um pescador teve necessidade de descarregar uma lancha e para tal foi obrigado a fazer o serviço em Viana do Castelo. E a pergunta é óbvia: Quem é o proprietário da grua e qual é a sua utilidade? Será um objecto de decoração? Aqui fica uma chamada de atenção para a Associação de Pescadores para que intervenha neste assunto antes que a grua apodreça!

④ No Largo Rodrigues Sampaio há bancos para todos os gostos, feitios e larguras dos respectivos... Para os mais largos têm quatro ripas, para os médios três, para os pequenos duas e para os minis, uma. E tudo isto graças ao "trabalho voluntário" da juventude que, a coberto da noite, se dedica à ocupação dos seus tempos livres (noturnos), para que durante o dia haja "conforto" para quem necessita de descansar.

Para completar estes trabalhos falta apenas um bom pau de marmeleiro...

A propósito de bancos deixo aqui uma sugestão ao "chefe" para colocar no referido largo uns bancos mais adequados à sala de visitas da cidade.

Até qualquer dia!

Neca da Ribeira

## Cartas ao Director



### NÃO ESCONDAM O RIO!

Tínhamos chegado para um concerto no Teatro Municipal. Eramos alunos do liceu Sá de Miranda, de Braga e tínhamos formado um grupo musical que intitulámos pomposamente "orquestra de tangos". Cabia-me o violino.

Não conhecia a Vila de Esposende e aproveitei para dar uma vista de olhos pela zona, descendo até ao Instituto de Socorros a Náufragos. Aí chegado, abriu-se um cenário inesquecível: o estuário do Cávado, na enchente luminosa, as gaivotas crociantes, às centenas, rasando a crista vibrante das vagas, sob a pupila viva do sol de verão...

Passados tantos anos surgiram, entretanto, à direita, várias construções que privaram os residentes e passeantes deste panorama inebriante de beleza e fantasia... Compare-se esta com outras cidades e vilas do nosso país, situadas igualmente em regiões fluviais ou marítimas, onde se construiu em profundidade para não poluir o ambiente.

Esposendenses: Não consentam que vos escondam mais o vosso Rio!

A. Sá Coimbra  
Juiz Jubilado

## Corações ao Alto

Numa iniciativa conjunta da Organização Mundial de Saúde, da Federação Mundial do Coração, da UNESCO e com o apoio, em Portugal, da Fundação Portuguesa de Cardiologia, é assinalado no próximo dia 28 de Setembro o Dia Mundial do Coração, subordinado ao tema "A Mulher e a Doença Cardiovascular".

Constituindo-se como um grito de alerta internacional para o flagelo das doenças de origem cardíaca, esta iniciativa é um esforço global rumo à prevenção.

A nível europeu, existem dois grandes padrões de incidência de doenças cardíacas. Na Europa do Norte, prevalecem os Enfartes do Miocárdio (à semelhança do que acontece nos EUA), enquanto nos países mediterrânicos são os Acidentes Vasculares Cerebrais (AVC's) que acontecem em maior número.

Portugal, enquadrado no perfil de risco dos países mediterrânicos, assistiu nos últimos anos a uma pequena redução dos AVC's. Inversamente, resultado da adopção de dietas alimentares que se afastam progressi-

vamente dos padrões mediterrânicos, substituindo o azeite por outras gorduras, consumindo menos vegetais e menos frutas e sendo o país onde mais sal se gasta, existe uma tendência para o aumento do número de Enfartes do Miocárdio.

As pessoas com excesso de peso e obesas que apresentam, respectivamente, metade de um quinto da população portuguesa, são um importante grupo de risco, devido a uma maior tendência para sofrerem de hipertensão, diabetes e perturbações lipídicas, nomeadamente níveis de colesterol elevado.

Geralmente os AVC's e os Enfartes do Miocárdio surgem sem qualquer pré-aviso e são mortais. Quando nunca pensamos que algo do género pudesse acontecer, a doença ataca, de forma fulminante, e nada a pode deter, deixando apenas um profundo sentimento de impotência. Por isso, o principal papel da prevenção cabe a cada um de nós: alimentação saudável, não fumar, actividade física e acompanhamento médico.

Omniconsul



## ALBINO REGADA

Construções, L.da

COMPRA E VENDA DE PROPRIEDADES

Apartamentos • Lojas • Lotes • Escritórios • Terrenos

Rua Comércio da Póvoa, 18 - Telefone 252616770 - 4490 PÓVOA DE VARZIM  
Escrit.: APÚLIA - Telefone 253983972 - Telemóvel 96 4030441



# concelho

## Mareadas de sargaço na praia de Apúlia

O sargaço, fertilizante natural que desde sempre os agricultores da Apúlia usaram no amanho das suas terras, tem sido escasso nos últimos anos, obrigando ao recurso mais intenso dos adubos químicos.

Este ano, porém, como que por dádiva divina, ele é um manancial constante a cobrir as areias de toda a praia. Começou por aparecer, timidamente, em fins da Primavera, com a "folha de Maio", e logo os agricultores apulienses correram a aproveitar aquelas primeiras algas, que, aliás, não prenunciavam o que viria a seguir. Mas aconteceu um fenómeno como há muitos anos não há memória - talvez não tenha havido igual há mais de trinta anos! - O mar não mais parou de surpreender os apulienses - sargaço por todo o lado, de tal modo abundante que não é necessário sequer, como habitualmente, enfrentar as ondas para o alcançar. Ele ali está, amontoado ao longo



da praia, ao alcance das gravetas e das carrelas. E não é preciso mais nada, é só carregá-lo! Tratores cruzam a praia em todas as direcções, num afã constante, já que atrás de uma grande mareada, outra se avizinha. A natureza está sempre a surpreender-nos, e Apúlia

anda surpreendida e feliz - uns porque vêm, assim, enriquecidas as suas terras, apenas a custo do seu próprio trabalho de carregar o sargaço e de o transportar para o local escolhido; outros porque se maravilham com o espectáculo grandioso da mareada e se de-

leitam respirando, a plenos pulmões, este aroma a mar e a iodo.

E Apúlia continua a ser conhecida e referenciada, com toda a justiça, como a praia mais iodada de Portugal. Não fosse ela a "terra dos sargaceiros"!

## Cruz Vermelha de Marinhhas atenta aos problemas

Os voluntários do Núcleo da Cruz Vermelha de Marinhhas abdicaram das suas férias, no mês de Agosto, para servir o próximo e ajudar quem deles necessitou.

Foram diversas as actividades desenvolvidas, destacando-se o apoio prestado, durante todo o mês, na

praia de Cepães, com a montagem de um Posto de Socorros.

No dia 24 de Agosto, por ocasião das festas de S. Bartolomeu, foi prestado idêntico apoio aos peregrinos e romeiros da referida festa e veraneantes, na praia de Rio de Moinhos.

De 15 a 17 de Agosto o Núcleo promoveu um acampamento em Vila Nova de Cer-

veira para estreitamento e reforço dos laços de amizade e cooperação entre todos.



## FESTIVAL "CRUZEIRO DOS MOUROS"

Apúlia já se habituou a ver na população do Lugar de Paredes um espírito de união e de colaboração pouco comuns nos dias que correm. Sempre que solicitados os habitantes de Paredes respondem e dizem "Presente" com apuro e dignidade.

Mais uma vez assim aconteceu: um Grupo de Jovens propôs-se organizar o 1º Festival de Folclore "Cruzeiro dos Mouros" para dignificar aque-

le monumento histórico que, ainda que simples e despretensioso, assinala o local onde ficou soterrada pelas areias a primitiva igreja, quando Paredes era freguesia, e Apúlia ainda não havia sido formada administrativamente.

A população de Paredes apoiou totalmente aquela iniciativa, e na tarde do passado dia 14 deste mês de Novembro, sob um tempo es-

## breves... breves... breves

**FÃO.** Milhares de pessoas afluíram à VII Edição da Festa da Cerveja e do Marisco que se realizou, como vem sendo tradicional, na Alameda do Bom Jesus, de 12 a 19 de Agosto.

A organização deste certame, que incluiu cerca de 44 artesãos convidados, de todo o país e do concelho, é da responsabilidade da Junta de Freguesia local, que conta com a colaboração de outras entidades fangueiras.

**FORJÃES.** A ACARF recebeu no passado dia 5 os idosos do Lar de Santo António, da Santa Casa da Misericórdia de Fão e do Centro Comunitário de Vila Chã.

O encontro, no qual participaram também os idosos da instituição, está inserido no programa "Festa em Casa" e integra todas as instituições concelhias com valências dedicadas aos idosos.

**GANDRA.** A Câmara Municipal atribuiu ao Centro Social e Cultural de Gandra um subsídio de 65 mil euros para fazer face às despesas de construção do novo centro social.

A nova infraestrutura prevê a instalação de Creche, ATL e prolongamento de Jardim de Infância, com capacidade para 30 crianças em cada uma das valências e um Centro de Dia para 20 idosos.

**GEMESSES.** No passado dia 7 tomou posse das paróquias de Gemeses e Gandra o Pe. António Silva Lima, ex-pároco de Real, Braga, que veio substituir o Pe. Cândido Sá, nomeado director do Colégio Diocesano D. Diogo de Sousa, em Braga.

**MARINHAS.** O Agrupamento dos escuteiros celebrou mais um aniversário da sua fundação, com a realização de um acampamento na Quinta do Paiva e admissão de novos elementos.

Encontram-se concluídas as obras de arranjo da fonte no adro de Nossa Senhora da Saúde, em Outeiro, iniciadas há cerca de cinco anos e que, finalmente, chegaram ao fim.

**PALMEIRA.** Com vista à angariação de receitas para as obras do Centro Paroquial estando previstos quatro cortejos em Setembro e Outubro.

O primeiro, para os lugares de Susão e Santa Baía, realiza-se no próximo dia 28 deste mês. Para o dia 5 de Outubro está previsto o segundo, apenas para o lugar de Terroso. Também em Outubro estão agendados o terceiro e quarto, respectivamente, nos dias 12, para o lugar de Eira d'Ana, e 26, para os lugares de Barral e Faro.

**DOUROCABE e PORTUCALE**  
Cursos Reconhecidos pelo I.E.F.P e INOFOR

**Cursos CABELEIREIRO/AO**  
Ajudante (6 meses)  
Praticante (3 meses)  
Oficial (4,5 meses)

**Cursos ESTETICISTA**  
Esteticista (6 meses)  
Massagista de Estética (6 meses)  
Manicure/Pedicure (4 meses)

FAMALICÃO: R. S. Vicente - Ed. S. Vicente, E, 8/9/10  
Telf. 252 377 928

PORTO: 223 392 870  
FIGUEIRA DA FOZ: 233 426 621  
VISEU: 232 436 399

LISBOA: 217 780 452 QUARTEIRA: 269 315 240 AVEIRO Brevemente

**HORÁRIOS DIURNO E PÓS-LABORAL**

**Carteira Profissional**





(Do «Jornal de Esposende», N.º 494, de 15-09-2003)

**CARTÓRIO NOTARIAL DE ESPOSENDE****Notário: António Gonçalves de Sousa**

**Certifico** narrativamente para efeitos de publicação que a folhas oitenta e cinco e seguintes do livro de notas para escrituras diversas número "Duzentos e quinze - E", deste Cartório, foi exarada uma escritura de justificação notarial com a data de sete de Agosto de dois mil e três, na qual:

**MANUEL MARTINHO GRAMOSO DA CRUZ**, contribuinte n.º 167 785 079 e mulher **MARIA FERNANDA LARANJEIRA CAPITÃO**, contribuinte n.º 178 923 737, casados sob o regime da comunhão geral de bens, ambos naturais da freguesia de Marinhãs, deste concelho de Esposende, e residentes no lugar de Outeiro, daquela freguesia de Marinhãs, ele titular da carta de condução n.º A.172.656, de 17/02/76, emitida pela Préfecture de Police em Lille, França e ela titular do bilhete de identidade n.º 1759271, de 23/08/95, emitido pelo Serviço de Identificação Civil de Lisboa.

**DECLAROU:**

Que, são donos e legítimos possuidores, com exclusão de outrem dos seguintes imóveis:

Prédio urbano, composto por casa com dois pavimentos e sótão, destinada a habitação, com a superfície coberta de cento e oitenta e dois metros quadrados e logradouro com a área de noventa e cinco metros quadrados, situado no lugar de Anta ou Outeiro, freguesia de Marinhãs, do concelho de Esposende, a confrontar de norte e poente com Estrada Municipal, sul e nascente com Rosa da Silva Vila Chã, não descrito na Conservatória do Registo Predial de Esposende, inscrito na matriz em nome de justificante marido sob o artigo 2.790, com o valor patrimonial 11.061,34 euros, ao qual atribuem igual valor.

Prédio rústico, composto por terreno de cultura de regadio, com a área de quinhentos e quarenta metros quadrados, situado no lugar de Anta, daquela freguesia de Marinhãs, a confrontar do norte com Manuel Martinho Gramoso da Cruz, do sul com Manuel Fernandes Morgado, do nascente com Manuel Jesus Ferreira Rodrigues Areias e do poente com caminho, não descrito na mencionada Conservatória do Registo Predial, inscrito na matriz em nome do justificante marido sob o artigo 2.114, com o valor patrimonial de 22,10 euros, ao qual atribuem igual valor.

Que, não possuem título formal que lhes permita registar na competente Conservatória os identificados prédios, mas que, no entanto, entraram na posse dos mesmos, há mais de vinte anos, através de partilha meramente verbal por óbito de Maria Gramoso e marido Manuel Magalhães, residentes que foram na mesma freguesia de Marinhãs, partilha essa por volta do ano de mil novecentos e setenta.

Que, sempre estiveram e se têm mantido na posse e fruição daqueles prédios, há mais de vinte anos, habitando o urbano e cultivando o rústico, conservando-os, administrando-os, pagando os impostos, com ânimo de quem exercita direito próprio, fazendo-o de boa fé, por ignorar lesar direito alheio, pacificamente, porque sem violência, contínua e publicamente, com conhecimento de toda a gente, sem interrupção ou oposição de quem quer que seja.

Que, dadas as enunciadas características de tal posse, adquiriram os identificados prédios por **USUCAPIÃO**, não dispoendo todavia, dado o modo de aquisição, de documento ou título formal que lhes faculte a prova do seu direito, base do registo que pretendem fazer a seu favor.

E, para suprir a falta de título, prestam estas declarações para efeitos de primeira inscrição no Registo Predial.

Está conforme o original na parte transcrita, e na certificada.

Cartório Notarial de Esposende, 07 de Agosto de 2003

O Ajudante,  
(Assinatura ilegível)

(Do «Jornal de Esposende», N.º 494, de 15-09-2003)

**TRIBUNAL JUDICIAL DE ESPOSENDE****1.º Juízo**

Av.º Eng.º Arantes de Oliveira  
4740-204 - Esposende

**ANÚNCIO****(2.ª Publicação)****Processo: 242/1999****Execução Ordinária****Requerente: CAIXA GERAL DE DEPÓSITOS, S.A. e outro(s)..**

Nos autos acima identificados foi designado o dia **08/10/2003**, pelas **14,00 horas**, neste Tribunal, para a abertura de propostas, que sejam entregues até esse momento, na Secretaria deste Tribunal, pelo valor base de 24.500,00 euros, correspondente a 70% do valor base anteriormente fixado, pelos interessados na compra do(s) seguinte(s) bens:

**Fracção autónoma designada pela letra "A" correspondente a uma habitação do tipo "T-3", no rés-do-chão e logradouro nas traseiras, de um prédio urbano em regime de propriedade horizontal sito em Sítio da Barrosa, lote seis, Vila de Fão, concelho de Esposende, descrito na Conservatória do Registo Predial de Esposende sob o n.º 725/Fão, e aí registado a seu favor pela inscrição G-um p e inscrito à respectiva matriz sob o artigo n.º 1862-A, o regime de propriedade horizontal está registado na dita Conservatória pela inscrição F-um p., penhorados ao(s) executado(s) indicado(s)**

**Executado: Martinho da Fonte Rodrigues Mano**, domicílio: Rua da Ponte Nova, 31, Apúlia, 4740 Esposende, e mulher **Ana Maria Ribeiro Gomes**, com domicílio na Av.º Valentim Ribeiro, ent. 3-1º esq., Esposende, casados no regime de comunhão de adquiridos.

**É Fiel Depositário:**

José Fernandes Ribeiro, Endereço: Lugar de Outeiro, Belinho, 4740 Esposende.

Esposende, 01-07-2003.

**N/Referência: 262836**

O Juiz de Direito,  
(Dr. Nuno Souto Catarino)

O Oficial de Justiça,  
(Fernanda Lomba)

<sup>3</sup> Solicita-se que na resposta seja indicada a referência deste documento

(Do «Jornal de Esposende», N.º 494, de 15-09-2003)

**CARTÓRIO NOTARIAL DE ESPOSENDE****Notário: Lic. António Gonçalves de Sousa**

**Certifico** narrativamente para efeitos de publicação que a folhas onze e seguintes do livro de Escrituras Diversas n.º 217- E, deste Cartório, foi exarada uma escritura de justificação notarial com a data de vinte e um de Agosto de dois mil e três na qual:

**ÁLVARO FERNANDES MOREIRA** e mulher **MARIA GENOVEVA LOUREIRO CORREIA**, casados sob o regime da comunhão geral de bens, naturais ele da freguesia de Darque, concelho de Viana do Castelo e ela da freguesia e concelho de Esposende, e nesta última residentes na Avenida 5 de Outubro, n.º 8, C.F. n.ºs 170 578 968 e 175 809 925

**DECLAROU:**

Que, são donos e legítimos possuidores, com exclusão de outrem do prédio urbano, composto por casa de rés do chão, andar, águas furtadas, dependência e logradouro, sito na Rua 5 de Outubro, n.º 8, freguesia e concelho de Esposende, com a área coberta de oitenta e um metros quadrados, e logradouro com a área de vinte e cinco metros quadrados, e dependência com a área de vinte e quatro metros quadrados, descrito na Conservatória do Registo Predial de Esposende sob o número setecentos e trinta e cinco, de Esposende, e aí registado a seu favor pela inscrição G dois quanto a nove décimos e uma décima indivisa sem qualquer inscrição de aquisição, inscrito na matriz em nome do justificante marido sob o artigo 1284, com o valor patrimonial 19.608,74, pelo que o valor patrimonial dessa parte indivisa é de 1 960,87 euros e o atribuído à fracção de DOIS MIL EUROS.

Que, não possuem título formal que lhes permita registar na competente Conservatória Aquela décima parte indivisa do identificado prédio, mas que, a adquiriram através de partilha meramente verbal feita por seus pais e sogros Adão Correia e Eva da Silva Loureiro, residentes que foram na freguesia de Esposende, referida, por volta do ano de mil novecentos e setenta e seis.

Que, sempre estiveram e se têm mantido na posse e fruição daquele prédio, há mais de vinte anos, inclusive a parte a justificar, habitando-o, administrando-o, pagando os impostos, com ânimo de quem exercita direito próprio, fazendo-o de boa fé, por ignorar lesar direito alheio, pacificamente, porque sem violência, contínua e publicamente, com conhecimento de toda a gente, sem interrupção ou oposição de quem quer que seja.

Que, dadas as enunciadas características de tal posse, adquiriram aquela décima parte indivisa do identificado prédio por **USUCAPIÃO**, não dispoendo todavia, dado o modo de aquisição, de documento ou título formal que lhes faculte a prova do seu direito, base do registo que pretendem fazer a seu favor.

E, para suprir a falta de título, prestam estas declarações para efeitos de primeira inscrição no Registo Predial, quanto à parte do prédio a justificar.

Está conforme o original na parte transcrita, e na certificada.

Cartório Notarial de Esposende, 21 de Agosto de 2003

A Ajudante,  
(Assinatura ilegível)

**VENDE-SE****ESPOSENDE**

- \* Vivenda Individual tipo T4
  - \* A 2 km da praia/área habitável 160 m2
  - \* Aquecimento central/vidros duplos
  - \* Garagem 6x3,40 / Jardim
- Contacto 963 056 322**

**VENDE-SE****Lavandaria em Esposende****Nova e muito bem equipada****Tratar pelo telefone 253 961 941****ou telemóvel 961131635**

**JOÃO LIMA**  
Promotor e organizador de  
espectáculos de artistas  
Nacionais e Internacionais

Exclusivo das melhores orquestras de Espanha,  
Doze anos ao serviço do espectáculo.

Rua Sr.º do Pilar, n.º 15 - Marinhãs - Esposende  
Telefax: 253 962 433 - Telm: 962825013



**CLASSPINTA**  
CONSTRUÇÕES E PINTURAS, UNIPessoal, LDA

Fazemos todo o tipo de restauros interiores e exteriores

Decoração e Pintura

Se necessário dispomos de um Arquitecto  
para realizar os seus Sonhos

E-mail: classpinta@clix.pt  
TELEF./FAX: 253 382 585 . TELEM: 91 996 5247

LAZER	Mensalidade		
	Jovens-até 17 anos	Adultos	Maiores de 65
Lazer Regular - individual	21,60 Euros	27,80 Euros	18,00 Euros
Agregado familiar - Suplemento	12,00 Euros	15,00 Euros	10,00 Euros
<b>APRENDIZAGEM</b>			
Individual	17,30 Euros	21,70 Euros	14,00 Euros
Suplemento	8,50 Euros	10,50 Euros	10,50 Euros
<b>HIDROGINÁSTICA</b>			
Individual	21,00 Euros	27,80 Euros	21,00 Euros
Suplemento	15,00 Euros	15,00 Euros	15,00 Euros
<b>CLUBE SAUDE - Ginásio+sauna</b>			
Individual	-	27,80 Euros	-
Agregado familiar - Suplemento	-	14,50 Euros	-
Suplemento	-	15,50 Euros	-
<b>AERÓBICA</b>			
Individual	-	27,80 Euros	-
Suplemento	-	17,50 Euros	-

**Piscinas Foz do Cávado**

ESPOSENDE

**Tarifário 2003**

(Período Não Balnear)

**SENHOR ASSINANTE NÃO SE ESQUEÇA  
DE PAGAR A SUA ASSINATURA**



Desde o dia 1 de Setembro

# Centro de Orientação de Doentes Urgentes (CODU) abrange distrito de Braga

O distrito de Braga passou a ser abrangido pelo Centro de Orientação de Doentes Urgentes (CODU) do Norte do Instituto Nacio-

nal de Emergência Médica (INEM). Este alargamento entrou em funcionamento no passado dia 1 de Setembro.

O CODU é uma Central de Emergência Médica responsável pela medicalização do Número Europeu de Socorro "112". Na prática são

transferidos para o CODU os pedidos de socorro efectuados por aquela via, referentes a situações de urgência ou emergência na área da saúde. O seu funcionamento é assegurado ao longo de 24 horas do dia por uma equipa de médicos e operadores com formação específica para efectuar o atendimento, triagem, aconselhamento, selecção e envio de meios. Compete ao CODU atender e avaliar os pedidos de socorro recebidos, com o objectivo de determinar os recursos necessários e adequados a cada caso.

O CODU coordena e gere um conjunto de meios de socorro (ambulâncias, viaturas médicas e helicópteros) seleccionados com base na situação clínica das vítimas, com o objectivo de prestar o socorro mais adequado no mais curto espaço de tempo.

O alargamento do CODU-Norte ao distrito de Braga foi divulgado pelo Dr. Miguel Oliveira, Delegado Regional do Norte do INEM e pelo Dr. Nelson Pereira, Director Nacional dos Serviços Médicos, do mesmo instituto, numa reunião de trabalho, efectuada no dia 28 de Agosto, nas instalações da Delegação Regional do Norte.

Com este alargamento pretende-se garantir aos sinistrados ou vítimas de doença súbita a pronta e correcta prestação de cuidados de saúde.

A prestação de socorros no local da ocorrência, o transporte assistido das vítimas para o hospital adequado e a articulação entre os vários intervenientes do Sistema de Saúde, são as principais tarefas do INEM.

O CODU assegura ainda o acompanhamento das equipas de socorro aquando da sua prestação no terreno e, de acordo com as informações clínicas recebidas, é ainda possível seleccionar e preparar a recepção hospitalar dos doentes, com base em critérios clínicos, geográficos e de recursos da Unidade de Saúde de destino.

(Do «Jornal de Esposende», N.º 494, de 15-09-2003)

## CARTÓRIO NOTARIAL DE ESPOSENDE

Notário: António Gonçalves de Sousa

Certifico narrativamente para efeitos de publicação que a folhas setenta e cinco e seguintes do livro de notas para escrituras diversas número "Duzentos e dezassete - E", deste Cartório, foi exarada uma escritura de justificação notarial com a data de vinte e oito de Agosto de dois mil e três, na qual:

**JOSÉ RODRIGUES MEIRA** e mulher **MARIA LEONOR GOMES SEABRA MEIRA**, casados sob o regime da comunhão, naturais da freguesia de Marinhãs, concelho de Esposende, residentes na Rua da Escola, n.º 10, da freguesia de Antas, do concelho de Esposende, contribuintes números 176 117 326 e 176 117 342, titulares dos bilhetes de identidade números 2796339, de 06/09/2000 e 13842564, de 06/09/2000, ambos emitidos pelos Serviços de Identificação Civil de Braga.

### DECLAROU:

Que, são donos e legítimos possuidores, com exclusão de outrem dos seguintes prédios:

**Verba número Um:** prédio rústico, composto de cultura de regadio e mato, sito em Roncal, da freguesia de Antas, do concelho de Esposende, com a área de oitocentos e quarenta metros quadrados, a confrontar do Norte com Albina Vicente Carneiro, do Sul com Albina Vicente Carneiro e outros, do Nascente com caminho e do Poente com Filipe Gonçalves Cardante, não descrito na Conservatória do Registo Predial de Esposende, inscrito na matriz em nome do justificante marido sob o artigo 2.693, com o valor patrimonial 16,70 euros e o atribuído de **CINCO MIL EUROS**;

**Verba número Dois:** prédio rústico, composto de cultura de regadio e videiras em ramada, sito em Cachada da Cancela, da freguesia de Antas, do concelho de Esposende, com a área de mil e quatrocentos metros quadrados, a confrontar do Norte com estrada municipal, do Sul com António Alves Azevedo e outro, do Nascente com José Barros Chasco e do Poente com Manuel Pires, não descrito na Conservatória do Registo Predial de Esposende, inscrito na matriz em nome do justificante marido sob o artigo 2.937, com o valor patrimonial de 63,29 euros e o atribuído de **DEZ MIL EUROS**;

**Verba número Três:** prédio rústico, composto de cultura de regadio, sito em Viade, da freguesia de Belinho, do concelho de Esposende, com a área de trezentos e trinta metros quadrados, a confrontar do Norte com Maria Celeste Daniel, do Sul com Manuel Alves Martins Cepa e do Nascente e do Poente com caminho, não descrito na Conservatória do Registo Predial de Esposende, inscrito na matriz em nome do justificante marido sob o artigo 312, com o valor patrimonial de 13,49 euros e o atribuído de **MIL EUROS**;

Que, não possuem título formal que lhes permita registar na competente Conservatória os identificados prédios, mas que, no entanto, os justificantes, por compra e venda meramente formal feita a Maria Prudência Rodrigues Meira e marido Manuel Torres Vieira, residentes que foram no Lugar de Feital, da freguesia de Belinho, do concelho de Esposende, por volta do ano de mil novecentos e oitenta e dois.

Que, sempre estiveram e se têm mantido na posse e fruição daqueles prédios, há mais de vinte anos, administrando-os, pagando os impostos, com ânimo de quem exercita direito próprio, fazendo-o de boa fé, por ignorarem lesar direito alheio, pacificamente, porque sem violência, contínua e publicamente, com conhecimento de toda a gente, sem interrupção ou oposição de quem quer que seja.

Que, dadas as enunciadas características de tal posse, adquiriram os identificados prédios por **USUCAPIÃO**, não dispondo todavia, dado o modo de aquisição, de documento ou título formal que lhes faculte a prova dos seus direitos, base do registo que pretendem fazer a seu favor.

E, para suprir a falta de título, prestam estas declarações para os efeitos de primeira inscrição no Registo Predial.

Está conforme o original na parte transcrita, e na certificada.

Cartório Notarial de Esposende, 28 de Agosto de 2003

A Ajudante,  
(Assinatura ilegível)

## CURSOS DE PINTURA E ARTE DECORATIVA

Abertas inscrições

Telem. 964 241 300

## ARMINDA GUADALUPE DE SÁ PEREIRA PORTELA COUTINHO

### Agradecimento

Seus Filhos, Genro, Nora, Netos e restante família, vêm por este meio, profundamente sensibilizados, agradecer a todas as pessoas as provas de pesar e amizade que lhes foram manifestadas pelo falecimento do seu ente querido e/ou por qualquer outro meio lhes expressaram a sua solidariedade aquando do funeral e missa do 7.º dia.

Gemeses, 14 de Setembro de 2003.

A Família

Agência Funerária de Esposende, Lda - Telef. 253 962 621/966 031 302

**Direcção Regional do Norte**  
Ministério da Economia

**EDITAL**

**D-30720/P**

Faço saber que Alfredo & Rogério Martins, Lda., pretende obter licença para uma instalação de armazenagem de combustíveis constituída por Reservatório de GPL, sita em Av. Valentim Ribeiro, Freguesia de Esposende, Concelho de Esposende, Distrito de Braga.

A referida instalação encontra-se abrangida pelas disposições dos Decretos n.º 29034, de 01 de Outubro de 1938 e 198/70, de 07 de Maio que regulamentam a importação e armazenagem e tratamento industrial dos petróleos brutos, seus derivados e resíduos, e pelos respectivos regulamentos de segurança.

Em conformidade com as disposições do citado Decreto n.º 29034, convidam-se as entidades singulares ou colectivas a apresentar por escrito, dentro do prazo de 20 dias contados da data de publicação deste edital, as suas reclamações contra a concessão da licença requerida e a examinar o respectivo processo na morada abaixo indicada.

Porto, 24-01-2001

O Director Regional  
(L. M. Vilela Pinto, Director de Serviços)

José Alberto Lopes Ferreira  
(Chefe de Divisão de Combustíveis)

Rua Direita do Viso, 120 . 4269-002 Porto  
Tel: 22 619 20 00 . Fax 22 619 21 99  
e-mail: dre-norte@drn.min.economia.pt

**GRANDE CAMPANHA NACIONAL de SOLIDARIEDADE de AJUDA às VÍTIMAS da TRAGÉDIA dos INCÊNDIOS**

**APAGADAS as CHAMAS dos INCÊNDIOS, vamos ACENDER a CHAMA da AJUDA HUMANITÁRIA.**

**Os PORTUGUESES, vítimas dos INCÊNDIOS, esperam a nossa AJUDA. Nós, que somos solidários, respondemos SIM, colaborando.**

**AJUDAMOS e AJUDAR**

**MÃOS UNIDAS P. DAMIÃO - PORTUGAL**

Apartado 1054  
R. Gomes Freire, 211 - A/B  
1150-178 LISBOA  
Telef.: 21 351 57 20 - Fax: 21 351 57 27

Sítio: www.maos-unidas.pt  
E-mail: geral@maos-unidas.pt

NIB: 0033 00000217312981 05 - Nova Rede/BCP

Os PORTUGUESES, vítimas dos INCÊNDIOS, esperam a nossa AJUDA. Nós, que somos solidários, respondemos SIM, colaborando.

**AJUDAMOS e AJUDAR**

**MÃOS UNIDAS P. DAMIÃO - PORTUGAL**

Apartado 1054  
R. Gomes Freire, 211 - A/B  
1150-178 LISBOA  
Telef.: 21 351 57 20 - Fax: 21 351 57 27

Sítio: www.maos-unidas.pt  
E-mail: geral@maos-unidas.pt

NIB: 0033 00000217312981 05 - Nova Rede/BCP



## Falecimentos

† No passado dia 3 de Agosto faleceu na sua residência, no lugar de Santo António, em Palmeira de Faro, Zulmira Gomes de Oliveira, de 89 anos de idade, solteira, natural da freguesia de Rio Tinto, deste concelho.

O seu corpo foi sepultado no cemitério paroquial de Palmeira de Faro.

† No mesmo dia 3 de Agosto, faleceu nesta cidade, onde



residia na Praça D. Sebastião, António Gonçalves Regado, viúvo, de 83 anos de idade, natural

de Marinhãs, deste concelho.

O seu corpo foi sepultado no cemitério municipal depois de celebradas as cerimónias fúnebres na Igreja da Misericórdia.

† No dia 4 de Agosto faleceu na sua residência, na vila de Apúlia, na rua da Feiteira, João Gomes do Eirado, viúvo, de 87 anos de idade.

O seu corpo foi sepultado no cemitério paroquial, depois de celebradas as cerimónias fúnebres.

† Também no dia 4 de Agosto faleceu em Gemeses, onde residia na rua da Central, Joaquim Gonçalves do Vale, casado, de 82 anos de idade.

O seu corpo foi sepultado no cemitério paroquial, depois de celebradas as cerimónias fúnebres em sufrágio de sua alma.

† Faleceu no dia 5 de Agosto na freguesia de Apúlia, Maria Gonçalves Herdeiro, viúva, de 95 anos de idade.

A falecida foi sepultada no cemitério paroquial da localidade, depois de celebrada missa de corpo presente.

† Na freguesia de Gemeses, onde era natural e residente na rua da Central, faleceu no dia 5 de Agosto, Maria Celeste Ferreira da Silva, viúva, de 92 anos de idade.

A falecida foi sepultada no cemitério paroquial, depois de celebrada missa de corpo presente.

† No dia 7 de Agosto faleceu no Hospital de Barcelos, onde se encontrava internado, Fernando de Jesus Capitão Ribeiro, casado, de 43



anos de idade, filho de Belemino André Ribeiro, um dos fundadores do "Jornal de Esposende".

O seu corpo esteve depositado na Igreja da Misericórdia, onde foram celebradas as cerimónias religiosas, e depois sepultado no cemitério municipal, com o acompanhamento de familiares e amigos.

† Faleceu no dia 9 de Agosto, na Clipóvoa, onde se encontrava internada, Maria Celeste Gonçalves Queiroga, casada, de 82 anos de idade, natural e residente



na da vila de Apúlia.

A falecida foi sepultada no cemitério paroquial, depois de celebradas as cerimónias religiosas em sufrágio de sua alma.

† Faleceu no Hospital de Fão, onde se encontrava internada, no dia 10 de Agosto, Aurélio Conceição Valente Santos, casada, de 54 anos de idade, natural de Ajuda, Lisboa

O seu corpo foi sepultado no cemitério municipal de Esposende depois de celebradas as cerimónias fúnebres na Igreja da Misericórdia, nesta cidade.

† Faleceu no dia 11 de Agosto, no Hospital de Esposende, Manuel Figueiredo de Sá, casado, de 83 anos de idade, natural de Vila Cova, Barcelos e residente na freguesia de Palmeira de Faro.

O seu corpo foi sepultado no cemitério paroquial da localidade, depois de celebradas as cerimónias fúnebres.

† Faleceu no dia 14 de Agosto, no Hospital de Esposende, Alfredo Lopes Rodrigues Ferreira, casado, de 84 anos de idade, natural e residente na freguesia de Marinhãs.

O falecido era pessoa co-



nhecida em Esposende pela sua actividade comercial exercida durante anos nesta cidade, tendo sido sepultado no cemitério paroquial da localidade, com grande acompanhamento, depois da celebração da missa de corpo presente em sufrágio de sua alma.

† No mesmo dia faleceu em Apúlia, Serafim Alves da Quinta, onde era natural e residia na rua da Cachadinha, casado, de 89 anos de idade.



O falecido foi sepultado no cemitério paroquial da referida vila, depois de celebrada missa de corpo presente.

† No dia 17 de Agosto faleceu em Palmeira de Faro, onde



residia no lugar de Terroso, António Fernando Pires Brás, casado, de 55

anos de idade, natural da freguesia de Curvos.

O seu corpo foi sepultado no cemitério paroquial da localidade depois de celebradas as cerimónias fúnebres.

† No Hospital de S. João, no Porto, onde se encontrava internado, faleceu no dia 19 de Agosto, vítima de doença prolongada, Manuel Moreira de Sá, casado, de 66 anos de idade, natural e residente nesta cidade.



O falecido foi funcionário dos Serviços Municipalizados, tendo estado em câmara ardente na Igreja da Misericórdia e sido sepultado no cemitério municipal, depois da celebração das cerimónias religiosas em sufrágio da sua alma.

† No dia 22 de Agosto faleceu Amélia Fernandes Ribeiro,

viúva, de 86 anos de idade, natural da freguesia de Marinhãs, onde residia no lugar de Abeleira.

O seu corpo foi sepultado no cemitério paroquial.

† No dia 27 de Agosto faleceu Maria da Glória Alves Lima, viúva, de 101 anos de idade, natural da freguesia de Marinhãs, onde residia no lugar de Cepães.

A falecida era a pessoa mais idosa de Marinhãs, tendo o seu corpo sido sepultado no cemitério paroquial, depois de celebradas as cerimónias fúnebres.

† Faleceu no dia 27 de Agosto, no Hospital de Barcelos, Albino Lima de Sá, viúvo, de 61 anos de idade, natural e residente na freguesia de Curvos.



O seu corpo foi sepultado no cemitério paroquial, depois de celebradas as cerimónias fúnebres.

† No dia 30 de Agosto faleceu no Hospital de Esposende,



Artur Gonçalves Marques, casado, de 78 anos de idade, residente na freguesia de Marinhãs.

O seu corpo foi sepultado no cemitério paroquial, depois de celebradas as cerimónias fúnebres.

† Acometido de doença súbita faleceu em Anadia, no dia 1 de Setembro, Manuel António Freitas de Oliveira, de 53



anos de idade, natural da freguesia de Mar e residente na freguesia de Curvos.

O falecido estava reformado da actividade bancária que exerceu durante anos nesta cidade, tendo sido sepultado no cemitério paroquial de Curvos, com grande acompanhamento e consternação geral.

*JE apresenta a todas as famílias enlutadas sentidos cumprimentos de pesar.*

## Ao ritmo da liturgia

**XXV DOMINGO COMUM - 21 de Setembro**

1.ª Leitura: Sab 2, 12. 17-20

2.ª Leitura: Tg 3, 16 a-4,3

Evangelho: Mc 9, 30-37

**XXVI DOMINGO COMUM - 28 de Setembro**

1.ª Leitura: Num 11, 25-29

2.ª Leitura: Tg 5, 1-6

Evangelho: Mc 9, 38-43. 45. 47-48

**XXVII DOMINGO COMUM - 5 de Outubro**

1.ª Leitura: Gen 2, 18-24

2.ª Leitura: Heb 2, 9-11

Evangelho: Mc 10, 2-12

### Cristo não é monopólio de ninguém

As prioridades no Reino de Deus não têm a ver com a ambição do poder, raiz de todos os males sociais.

Cristo veio para servir e no seguimento desse serviço a missão da Igreja é uma missão de serviço, paz e salvação para o mundo.

"Servir o povo" é cada vez mais, na sociedade actual, pura demagogia política, económica e social, pois todos os males sociais estão na ambição desmedida do poder.

A ambição do poder gera a cegueira do entendimento e acentua-se, cada vez mais, o perigo do fanatismo e a tentação de acreditarmos que somos os únicos senhores e donos da verdade.

A Igreja não é um mundo fechado, nem domínio exclusivo de uns tantos que se consideram privilegiados, monopolistas do próprio Cristo.

Essa fé enclausurada, o cristianismo fanático e fanático, fomentam outros ídolos que crescem na sociedade: o consumismo, o pragmatismo, a droga, as uniões de facto, os divórcios...

No Reino de Deus não há lugar para privilegiados. Ser cristão não é ter como horizonte a opinião pública e a consideração mundana. A nossa fé, a nossa religião não podem servir para subir na consideração de alguém ou para demonstrar que somos melhores que os outros.

Cristo não quer uma Igreja com direito reservado de admisão: "Quem não é contra nós, é por nós". Não nos iludamos com os "slogans" que servem apenas como ópio, como estimulante à alienação. É fácil repeti-los, mas torna-se importante reflectir no seu significado.

M.S.C.

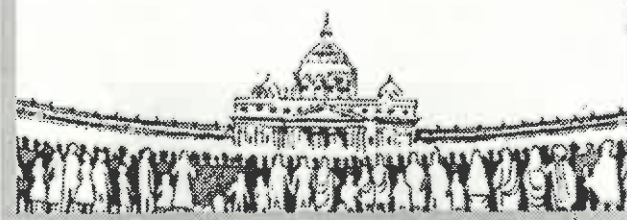

## agenda

### SERVIÇOS DE SAÚDE

#### Hospitais

HOSPITAL V. RIBEIRO (ESPOSENDE)  
Telef.: 253 969 480/253 969 481  
HOSPITAL DE S. JOÃO DE DEUS (FÃO)  
Telef.: 253 969 300

#### Centro de Saúde

CENTRO DE SAÚDE  
DE ESPOSENDE  
Telef.: 253 964 160  
EXTENSÃO DE APÚLIA  
Telef.: 253 981 338  
EXTENSÃO DE BELINHO  
Telef.: 253 872 800  
EXTENSÃO DE FÃO  
Telef.: 253 981 705  
EXTENSÃO DE FORJÃES  
Telef.: 253 879 240

#### Farmácias

APÚLIA - Telef.: 253 982 576;  
BELINHO - Telef.: 253 876 345;  
ESPOSENDE:  
Monteiro - Telef.: 253 500 200  
Gomes - Telef.: 253 600 800  
FÃO - Telef.: 253 981 300 111  
MARINHAS - Telef.: 253 962 222

#### Cruz Vermelha

NÚCLEO DE ESPOSENDE  
Telef.: 253 963 113/253 966 113  
NÚCLEO DE MARINHAS  
Telef.: 253 964 720

#### Bombeiros

BOMBEIROS VOLUNTÁRIOS DE  
ESPOSENDE  
Rua dos Bombeiros  
Telef.: 253 969 110  
BOMBEIROS VOLUNTÁRIOS DE FÃO  
Rua dos Bombeiros Voluntários  
Telef.: 253 981 189/253 961 203

### TELEFONES DIVERSOS

#### Autarquias Locais

CÂMARA MUNICIPAL DE ESPOSENDE  
Telef.: 253 960 100  
Linha Azul: 808 200 728  
Linha Verde: 800 205 638

#### Serviços Municipais:

- Biblioteca Municipal  
Telef.: 253 960 181  
- Museu Municipal  
Telef.: 253 960 182  
SERVIÇOS MUNICIPALIZADOS  
DE ÁGUA E SANEAMENTO  
Telef.: 253 969 380  
Linha Azul: 253 962 776  
Piquete: 253 969 388

#### ESPOSENDE 2000

(Piscinas/Auditório)  
Telef.: 253 964 182  
ESCOLA DE MÚSICA  
Telef.: 253 966 414

#### JUNTA DE FREGUESIA DE ANTAS

Telef.: 253 872 160  
JUNTA DE FREGUESIA DE APÚLIA  
Telef.: 253 982 460  
JUNTA DE FREGUESIA DE BELINHO  
Telef.: 253 871 976

#### JUNTA DE FREGUESIA DE CURVOS

Telef.: 253 966 195  
JUNTA DE FREGUESIA DE ESPOSENDE  
Telef.: 253 965 123

#### JUNTA DE FREGUESIA DE FÃO

Telef.: 253 982 143/253 983 230  
JUNTA DE FREGUESIA DE FONTE BOA  
Telef.: 253 982 800

#### JUNTA DE FREGUESIA DE FORJÃES

Telef.: 253 877 430  
JUNTA DE FREGUESIA DE GANDRA  
Telef.: 253 963 476  
JUNTA DE FREGUESIA DE GEMESES  
Telef.: 253 966 205  
JUNTA DE FREGUESIA DE MAR  
Telef.: 253 872 132

#### JUNTA DE FREGUESIA DE MARINHAS

Telef.: 253 964 171/253 965 259  
JUNTA DE FREGUESIA DE PALMEIRA  
Telef.: 253 963 632

#### JUNTA DE FREGUESIA DE RIO TINTO

Telef.: 253 852 528  
JUNTA DE FREGUESIA DE VILA CHÃ  
Telef.: 253 964 555

### Serviços Públicos

TRIBUNAL DE ESPOSENDE  
Telef.: 253 969 310/253 969 311  
SERVIÇO DE FINANÇAS  
DE ESPOSENDE  
Telef.: 253 961 343

#### CONSERVATÓRIA DO REGISTO CIVIL

Telef.: 253 952 502  
CONSERVATÓRIA DO REGISTO  
PREDIAL E COMERCIAL  
Telef.: 253 961 191/253 961 618

#### SERVIÇO LOCAL

DA SEGURANÇA SOCIAL  
Telef.: 253 961 392/253 964 259  
GNR ESPOSENDE  
Telef.: 253 961 233/253 966 233

#### ICN - ÁREA DE PAISAGEM PROTEGIDA

DE ESPOSENDE  
Telef.: 253 967 091/2/3  
DELEGAÇÃO MARÍTIMA  
Telef.: 253 961 222

#### Autocarros

A.V.Minho: Largo do Mercado  
Esposende - Telef.: 253 962 369  
Linhares: Largo Tomás de Miranda  
Esposende - Telef.: 253 961 210

#### Táxis

TÁXIS ESPOSENDE - Telef.: 253 964 455

#### CTT

ESPOSENDE - Telef.: 253 960 080  
APÚLIA - Telef.: 253 987 461  
FÃO - Telef.: 253 969 010



## CINEMA

### Auditório Municipal

SETEMBRO

19-20-21-22

#### BÁSICO



Título Original: Basic

Realização de:

John McTiernan

Atores Principais:

John Travolta, Connie Nielsen,  
Samuel L. Jackson

Género: Thriller

Duração: 98 m

Classificação: N/A

26-27-28-29

#### OSPIRATAS DAS CARAÍBAS

Título Original: Pirates of  
the Caribbean

Realização de:

Gore Verbinski

Atores Principais:

Johnny Depp, Geoffrey Rush,  
Orlando Bloom

Género: Acção/Comédia/Aventura

Duração: 133 m

Classificação: N/A

### Exposições

#### Casino da Póvoa

Exposição de Pintura "Naif"  
Patente ao público, entre as  
18 e as 24 horas, na Galeria  
do Casino da Póvoa, até ao  
dia 9 de Outubro.

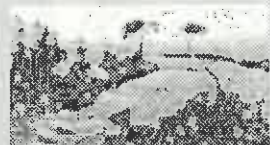

### Exposições Literárias

#### Auditório da Biblioteca

#### "As Vozes dos Outros"

Espectáculo promovido pelo  
Instituto Português do Livro e das Bibliotecas, no  
Auditório da Biblioteca Municipal de Esposende, no próximo dia 25 de Setembro, pelas 21h30.

### Actividades

#### Dia Mundial do Turismo

Circuitos gratuitos (manhã e tarde) no dia 27 de Setembro, com Verde de Honra, no Posto de Turismo de Esposende.



# desporto

## Futebol

III Divisão Nacional  
Série A



### Juventude com determinação



#### Resultados

- 1.ª Jornada  
Valpaços, 1 – Esposende, 1
- 2.ª Jornada  
Esposende, 5 – P. da Barca, 1
- 3.ª Jornada  
M.ª da Fonte, 2 – Esposende, 2

A equipa da Associação Desportiva de Esposende, constituída, na sua maioria por jovens jogadores, tem dado boa conta de si no início da temporada que se iniciou no passado mês de Agosto, com a deslocação a Valpa-

ços, jogo correspondente à 1.ª jornada do campeonato nacional da III Divisão

A formação esposendense que teve pouco tempo de preparação, devido aos problemas directivos, entretanto resolvidos, ainda não perdeu nos quatro jogos já realizados (3 para o nacional da 3.ª divisão e 1 para a Taça de Portugal), tendo brindado os seus opositores com goleadas nos dois jogos efectuados no estádio municipal Pe. Sá Pereira.

A nova política desportiva dos actuais responsáveis pelo clube parece estar a dar resultados.

O objectivo principal é assegurar a manutenção, contando essencialmente com jogadores naturais ou residente no concelho

Os resultados entretanto obtidos são reveladores do actual estado de espírito dos atletas, equipa técnica e dirigentes.

No próximo domingo o Esposende defronta, em casa, o vizinho Vianense.



### Campeonatos A.F. Braga

#### Marinhas vence fora na jornada inaugural

A equipa do Marinhas que regressou aos distritais, depois de uma temporada na III divisão nacional, foi ao recinto do Ucha ganhar por 2-1, num jogo que, segundo as crónicas, foi um bocado trapalhão. Os marinhenses aproveitaram as oportunidades e apesar de alguns lances polémicos arrecadaram os três pontos.

Os outros dois clubes concelhios que militam na série 1 da Divisão de Honra – Fão e Forjães – deslocaram-se, respectivamente, ao Maximinense e ao Merelinense, tendo perdido pela diferença mínima (1-0).

#### DIVISÃO DE HONRA – Série 1

##### CLASSIFICAÇÃO

1.ª Jornada		CLASSIFICAÇÃO		
Equipa	J	P		
Merelinense, 1 – Forjães, 0	1.ª	Cristelo	1	3
Maximinense, 1 – Fão, 0	5.ª	Marinhas	1	3
Sp. Ucha, 1 – Marinhas, 2	13.ª	Forjães	1	0
	14.ª	Fão	1	0
	18.ª	Este	1	0

CLASSIFICAÇÃO		
Equipa	J	P
1.ª Vilaverdense	3	9
2.ª Santa Maria	3	7
3.ª Vianense	3	6
4.ª Joane	3	6
5.ª Mirandela	3	6
6.ª Esposende	3	5
7.ª Valenciano	3	5
8.ª Maria da Fonte	3	4
9.ª Sandinenses	3	4
10.ª FC Amares	3	4
11.ª Rebordelo	3	3
12.ª Montalegre	3	3
13.ª Cabeceirense	3	3
14.ª Monção	3	3
15.ª Cerveira	3	2
16.ª Valpaços	3	2
17.ª Ponte da Barca	3	1
18.ª Juv. Ronfe	3	1

No próximo domingo, dia 21, a equipa de Iniciados da ADE inicia a sua participação no Campeonato Nacional, deslocando-se a Braga, para defrontar o Bairro da Misericórdia.

## Hóquei

### HÓQUEI DE FÃO APOSTA NA FORMAÇÃO

Os dirigentes do Hóquei Clube de Fão, depois da experiência da última época, em que a equipa participou no campeonato nacional da 2.ª divisão, cujos resultados

não foram famosos, com a consequente descida de divisão, decidiram apostar na formação.

Assim o clube vai suspender o escalão sénior e orientar toda a sua actividade para a prática da modalidade nos escalões mais jovens, apostando na formação de futuros jogadores que possam representar o clube.

#### TAÇA DE PORTUGAL

### Esposende segue em frente

O Esposende passou a primeira eliminatória da Taça de Portugal, goleando no estádio Pe. Sá Pereira a equipa do Paivense, pertencente à distrital de Viseu.

Foi um encontro sem grande história, em que a formação da Foz do Cávado dominou completamente, domínio aliás expresso no resultado final (5-0). Ao intervalo já o Esposende vencia por 3-0. O adversário preocupou-se demasiadamente com a defesa e na etapa complementar do desafio, sem necessidade de forçar o andamento, os esposendenses obtiveram mais dois golos. Aguardemos o sorteio para a 2.ª eliminatória.

## Atletismo

### Esposendenses em Âncora

A equipa de atletismo da A.D.E. voltou a competir, desta feita no Open de Montanha, que se realizou no monte do Calvário, em Vila Praia de Âncora, uma prova organizada pelo Clube Desportivo Ancorense.

O percurso da prova foi bastante duro, com constantes subidas e descidas, agravadas por um piso muito acidentado e um traçado sinuoso, factos que não obstaram que os esposendenses conseguissem bons resultados.

#### Classificação Final:

35.ª David Marques; 38.ª Torcato Moreira; 64.ª Paulo Faria; 70.ª Aurélio Marques; 83.ª Emílio Vilarinho; 85.ª António Lopes; 98.ª Paulo Guimarães; 106.ª Jorge Loureiro; 110.ª Rocha; 120.ª José Pinto

## ESCOLA DE FUTEBOL “O Fintas”

Gandra - Esposende  
(campo de relva natural)

Crianças e Jovens dos 5 aos 14 anos

Treinos orientados  
por Técnicos especializados

Contactos: 917 004 912  
(inscrições) 933 849 271  
964 537 040



**Espomecânica** – Manutenção de Veículos, Lda.

GRUPO  
ESPOAUTO



**NOVO TALHO JACINTO**

**José Jacinto Pereira Ribeiro**

TALHO N.º 1 TEL. 253 98 19 20 Avenida da Praia 4740-033 APÚLIA

TALHO N.º 2 TEL. 253 98 19 46 R. dos Sargaceiros

# JORNAL DE ESPOSENDE



quinzenário informativo e regionalista

E-mail: [jornalesposende@mail.telepac.pt](mailto:jornalesposende@mail.telepac.pt)

FUNDADO EM 1978

Redacção e Administração:  
Avenida Marginal, 52 - 4740-204 ESPOSENDE

Publicidade:  
Av. Dr. Henrique Barros Lima, n.º 11 - 4740-203 ESPOSENDE

Venda ao público:  
LOJINHA DONA ARMINDA  
Av. Dr. Henrique Barros Lima - 4740-203 ESPOSENDE - Telef.: 253 963 193  
BAZAR SERRA  
Rua 1.º de Dezembro, 48 - 4740-226 ESPOSENDE - Telef.: 253 964 602  
SERRA DA SORTE  
Largo Rodrigues Sampelo, 16 - 4740-218 ESPOSENDE - Telef.: 253 962 723  
CONFEITARIA NÉLIA  
Rua 1.º de Dezembro, 71 - 4740-226 ESPOSENDE - Telef.: 253 963 274  
CONFEITARIA PRIMOROSA  
Praça do Município, 7 - 4740-223 ESPOSENDE - Telef.: 253 961 563  
PAPELARIA BELINHA  
Praça Henrique Medina, Loja 4 - 4740-225 ESPOSENDE - Telef.: 253 963 388

## O Estado das Coisas



M. M. da Silva Costa

**Um erro histórico!?**...

O Cortejo Histórico que se realizou por ocasião das Festas da Cidade, pretendeu assinalar o 10.º aniversário da elevação de Esposende a cidade. Nele foram integrados quadros, entre outros, alusivos ao "Retrato da Sociedade de Esposende no séc. XV", à "Separação Religiosa", a "Visita Oficial de Frei Bartolomeu dos Mártires - 1560", a "Jurisdição Civil de Esposende até ao séc. XVI", a "Sociedade Construtora e Mercantil do séc. XVI" e a "Emancipação Civil de Esposende". Assinalando "O nascimento de uma Vila... de um Concelho" e sem pretender tirar mérito ao evento, refira-se, a propósito das adequadas indumentárias dos personagens, que no séc. XVI ainda não havia óculos de sol, muito menos da marca Ray-ban, como ostentavam, valdosamente, alguns dos figurantes. Um erro histórico!?

Talvez menor do que outros...

## Q.I. Centro de Estudos



Torne o tempo **LIVRE** do seu filho em tempo **UTIL**

**Póvoa de Varzim**  
Perto da Praça de Touros

**Esposende**  
Rua D. Pedro Cunha, n.º 19,  
perto da Escola Preparatória  
António Correia de Oliveira

Tim  
966509956 / 917592243 / 937300604

Email: [qicentroestudos@iol.pt](mailto:qicentroestudos@iol.pt)  
Site: <http://qicentroestudos.pt.vu>

**Inscrições**

**até Dezembro**

**sem pagamento**

**de taxa anual**

## Explicações

- 1.º Ciclo (1.º, 2.º, 3.º e 4.º anos)
- 2.º Ciclo (5.º e 6.º anos)
- 3.º Ciclo (7.º, 8.º e 9.º anos)
- Secundário (10.º, 11.º e 12.º anos)
- Cursos Intensivos de Preparação para Exames Nacionais
- Universitário

## Sala de Estudo

- 1.º Ciclo (1.º, 2.º, 3.º e 4.º anos)
- 2.º Ciclo (5.º e 6.º anos)
- 3.º Ciclo (7.º, 8.º e 9.º anos)

(Sala de Estudo com grupos do mesmo ano, entre 4 a 6 alunos)

## Cursos

- Inglês
- Francês
- Alemão
- Informática
- Espanhol

(Adolescentes e Adultos)

## Direcção Pedagógica

- Dr.ª Cristina Quintas
- Dr.ª Isa Machado

## Mareadas

### Praia mar



A Associação Desportiva de Esposende resolveu, internamente, o seu problema directivo, sem grandes ondas, e apostou seriamente na juventude concelhia para formar a sua equipa principal que iniciou, na presente temporada, 2003/2004, o campeonato nacional da III Divisão. Apesar de pouco tempo de preparação, os resultados estão à vista, demonstrando que se trata de uma decisão de louvar, por parte dos actuais responsáveis do clube.

### Baixa mar



O presidente da Assembleia Geral da Misericórdia indeferiu o pedido de 60 irmãos que, nos termos estatutários, requereram a convocação extraordinária do referido órgão, para destituição dos órgãos sociais da Irmandade, face aos factos relatados no passado dia 3 de Agosto sobre a situação da Mesa Administrativa. Aquele representante dos irmãos da Misericórdia fez "tábua rasa" do direito destes últimos, decidindo "como juiz em causa própria".

## MEDITAÇÃO

Por: PIEDADE SILVA

**Mesmo que mostremos cem qualidades boas, somos sempre avaliados pelas nossas qualidades más.**

Molière

## Jornal sem fronteiras

### REGIONAL

**Centro de Arbitragem (CIAB).** O Conselho Superior da Magis-tratura, nomeou o Dr. César Te-les, Juiz Desembargador do Tri-bunal da Relação do Porto, co-mo Juiz-árbitro do Centro de In-formação, Mediação e Arbitra-gem do Vale do Cávado (CIAB), em substituição do Juiz-árbitro Dr. José Marques, que exercia idênticas funções desde 1999.

**Teatro Gil Vicente.** A Câmara Municipal de Barcelos vai recuperar o Teatro Gil Vicente tendo aberto concurso público para a realização da empreitada, cujo custo rondará três milhões de euros.

**Educação Ambiental.** A As-sociação dos Amigos do Minde-lo, criada em 1992, pretende de-senvolver acções de educação ambiental, dirigidas

aos alunos das escolas de Vila do Conde, centrada na reserva Ornitológica do Mindelo, a primeira área pro-tegida criada em Portugal.

### NACIONAL

**Constituição.** O presidente do CDS/PP, Paulo Portas, anunciou que o seu partido vai apresentar em 2004, em articulação com o PSD um projecto para retirar da Constituição "o cunho ideológico herdado da Revolução".

**Regresso às Aulas.** Um milhão quatrocentos e doze mil alunos do ensino básico e secundário e 147.400 professores iniciam hoje um novo ano lectivo, de acordo com os dados do Ministério da Educação.

**Incêndios.** Regressou o flagelo dos incêndios com novos focos e reacendimentos, com destaque para o Centro e Sul do país.

### INTERNACIONAL

**Guiné-Bissau.** Um golpe de Estado, liderado pelo comandante do Estado-Maior das Forças Armadas, destituiu o presidente Kumba Ialá, da Guiné-Bissau, com o objectivo de recuperar a ordem constitucional democrática.

**Médio Oriente.** A situação mi-litar no Médio Oriente piorou de-apos do governo israelita ter de-cidido expulsar Yasser Arafat, pre-sidente da Autoridade Palesti-niana, que consideram um "líder terrorista", decisão esta que tem sido criticada um pouco por todo o Mundo.

**Suécia.** Faleceu a ministra dos Negócios Estrangeiros suecos, Anna Lindh, vítima de um ataque no centro comercial de Estocolmo. Apesar de ser defensora da adesão da Suécia ao Euro, no referendo realizado, ganhou o "não".

## CASAMENTOS

Espectacular salão c/ar condicionado, Tv Gigante e sistema de som!

Temos o melhor serviço, as melhores ementas, a melhor decoração e o melhor PREÇO!

O s/ CASAMENTO vai ser animado c/ rancho folclórico, banda de música, cantares ao desafio e palhaços.

**Tudo isto completamente grátis!**

Consulte-nos e nós explicamos o porquê desta " oferta "

**QUINTA DA MALAFAIA**

Antas - Esposende - Tel. 253 20 37 40 - Fax. 253 20 37 49

**ARRAIAS TODOS OS SÁBADOS DE JUNHO A NOVEMBRO**



Malafaia Banquetes