

1 DE JUNHO DE 2003

ANO XXIV - N.º 489
QUINZENÁRIO
FUNDADO EM 1978
PREÇO: € 0,55

DIRECTOR:
AMÉRICO PEREIRA MARTINS

DIRECTOR-ADJUNTO:
ALEXANDRE SILVA DA COSTA

Av. Marginal, 52
Telef./Fax 253 963 698
4740-204 ESPOSENDE



PUBLICAÇÕES
PERIÓDICAS
ESPOSENDE
TAXA PAGA

JORNAL DE ESPOSENDE

quinzenário informativo e regionalista



JAJU
Clube de Compras
Esposende

Colossal
HIPERMERCADO
Colossalmente mais Barato.
Confere!

AVENIDA VALENTIM RISSICO
Tel. 253 969 230 / 213 - Fax 253 - 969 239
E-mail: so.lar@netc.pt
4740-208 ESPOSENDE

Servimos à medida do seu conforto



ALBINO NOVAIS DA VENDA & FRS, LDA

MOBILIÁRIO
ELECTRODOMÉSTICOS

Soluções de Qualidade...

iat
IMOBILIÁRIA

- Apartamentos
- Vivendas
- Lojas
- Quintas
- Quintinhas
- Lotes
- Terrenos

Estamos consigo...

Tel. 253 966 398
www.iat.pt

Rua Santa Maria dos Anjos - Edifício Fonte da Matriz, 11 - Apartado 43 - 4740-248 Esposende

Freguesias p. 5

Paróquia de Fonte Boa já iniciou obras na igreja paroquial



Associação Equestre de Forjães comemorou 5 anos da sua actividade

Palmeira de Faro festeja tradicionalmente o seu padroeiro Santo António



Bandeira azul regressa às praias do concelho

Candidaturas das praias de Cepães, Suave Mar, Ofir e Apúlia foram aprovadas p. 2

CIDADE p. 3

Problemas ligados ao álcool em debate



Lions comemoram aniversário



25 Anos

... o mais recente conceito de qualidade de vida!

Quinta dos Teresinhas
CONDOMÍNIO FECHADO

Apartamentos - Vivendas em Banda - Lotes Individuais

AV. DOS BANHOS
PRAIA DE ESPOSENDE

Informações 253 969 370

Losa Capitão
Investimentos Imobiliários, Lda.

destaque

Candidaturas das praias de Cepães, Suave Mar, Ofir e Apúlia foram aprovadas

Bandeira azul regressa às praias do concelho

O litoral de Esposende volta a hastear a bandeira azul em quatro das suas praias.

Depois da polémica levantada pela Câmara Municipal, no ano transacto, sobre os critérios de atribuição da distinção de qualidade das praias, razão pela qual entendeu não candidatar qualquer praia, o município esposendense candidatou, para a época balnear do corrente ano, as praias de Cepães, Suave Mar, Ofir e Apúlia.

As candidaturas foram aprovadas pela Associação Portuguesa da Bandeira Azul, entidade que supervisiona todo o processo, que os responsáveis municipais continuam a considerar burocratizado e desajustado das realidades, nomeadamente no que respeita aos critérios de atribuição, estabelecidos pela Associação da Bandeira Azul da Europa.

Apesar da discordância a Câmara Municipal apresentou as can-



didaturas à bandeira azul por considerar que a inexistência de tal galardão podia trazer alguns inconvenientes, nomeadamente de ordem turística e até promocional para o litoral de Esposende.

Assim as quatro praias concelhias candidatas e aprovadas voltam a içar na época balnear do corrente ano a bandeira azul.

Para além dos critérios de qua-

lidade da água, nas praias contempladas, são igualmente exigidos os de segurança, gestão ambiental e equipamentos.

Tal implica a limpeza diária, cuidados com a recolha do lixo, incluindo a instalação de recipientes, bem como o controle do acesso de animais às praias e a inexistência de qualquer tipo de ocupação que não esteja devidamente autorizada.

O Estado das Coisas



M. M. da Silva Costa

Os efeitos da gemação...

Há dias fui abordado por um emigrante que vive na cidade geminada de Ozoir-la-Ferrière, que quando se apercebeu, no contexto da circunstância, da presença de alguém de Esposende, de imediato se identificou como residente naquela cidade francesa que diária e obrigatoriamente tinha de contornar o "rond-point", na ida para o trabalho e no regresso a casa, cujo topónimo é "Cidade de Esposende".

Curiosamente o nosso compatriota colocou uma questão que considero pertinente e de extrema sensibilidade cultural, no que respeita aos efeitos da gemação.

A tal rotunda que diariamente contorna, sendo um marco de uma gemação entre Esposende e Ozoir, deveria no seu entender ter algo que traduzisse o significado dessa "jumelage", para além da simples e insensível placa toponímica, que nada diz aos que por ela passam.

E se um dos objectivos da gemação é suscitar a troca de realidades culturais de cada um das cidades, é, igualmente, verdade que se torna indispensável mostrar a nossa origem, como povo ribeirinho, identificando-nos através das nossas marcas e das nossas tradições.

Apesar de não ser esposendense, aquele português, residente em Ozoir, sentiu a importância de que a cidade de Esposende estivesse figurada naquela rotunda, através dum conjunto escultórico relacionado com o mar, sugerindo a propósito que lá fosse colocada uma réplica da catraia de Esposende.

E porque não? É uma questão pertinente.

Aqui fica a sugestão e, sobretudo, a mensagem de que os nossos emigrantes assumem a universalidade da sua cultura.

Factos com história

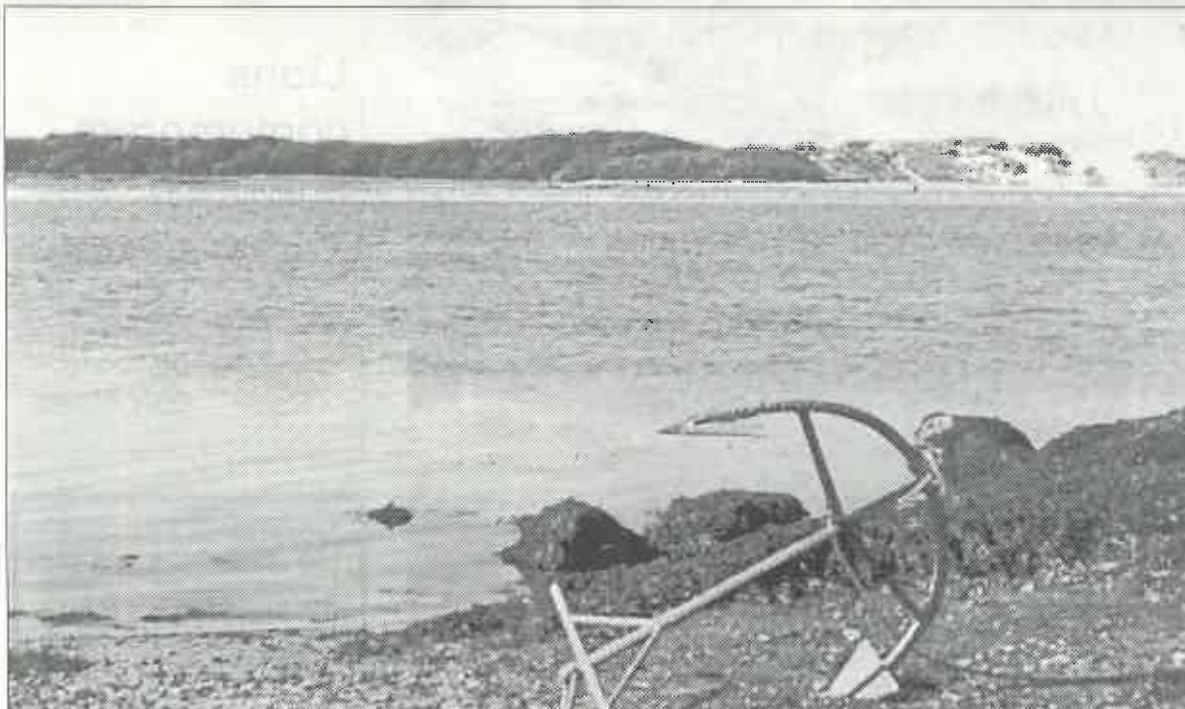

1 de Junho de 1987. Clube Náutico em Formação?

Temos todas as razões para acreditar, que agora será uma realidade, um Clube Náutico em Esposende. A garantia está na capacidade, conhecimento e espírito de realização, do grupo de homens que compõem a equipa instaladora. Têm já efectuado

reuniões de conjunto e alugado sede provisória no mesmo andar do prédio onde funciona a redacção deste jornal.

Apesar da mesma notícia considerar que um "clube deste género" era mais que necessário em Esposende, na realidade trata-se de um facto com história.

O Clube Náutico de Esposende

foi constituído, mas não resistiu a diversas vicissitudes, como a falta de infraestruturas próprias para a prática da modalidade.

A existência de instalações devolutas, que foram dos estaleiros navais, junto ao Cávado, poderia ser o ponto de convergência de vontades para o ressurgimento do clube.

JUNHO

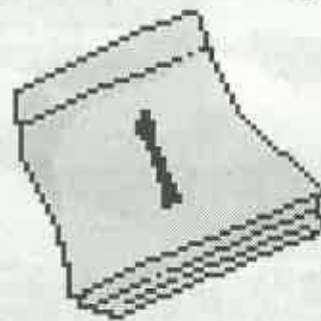

Domingo

Solenidade da ASCENSÃO DO SENHOR (S. Justino)

A Ascensão celebra-se no 7.º Domingo da Páscoa. S. Justino morreu no ano de 165, sob a perseguição do imperador Marco Aurélio. Nascido por volta do ano de 100, foi um notável filósofo e apologista da fé cristã, deixando uma das mais antigas descrições da missa. É o padroeiro dos filósofos.

Efemerides

Dia 1

✓ Dia Mundial da Criança

Dia 2

✓ Dia da União Europeia

Dia 5

✓ Dia Mundial do Ambiente

Dia 10

✓ Dia de Portugal, de Camões e das Comunidades Portuguesas

Dia 12

✓ Dia Internacional da Juventude

Época balnear

Início oficial da época balnear, já que a estação do Verão começa apenas no dia 21 de Junho

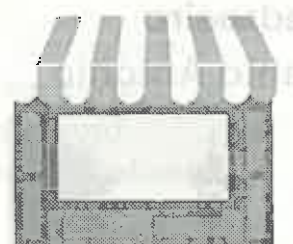

JORNAL DE ESPOSENDE

Propriedade:

Jornal de Esposende, Soc. Editora, L.da
Capital social: 7.481,96€; - Pessoa Colectiva n.º 502054719
Registada sob o n.º 342 na C.R.C. de Esposende
Sócios detentores de mais de 10% do capital social:
Fátima Maria Porto Soares da Silva Costa (Gerente); Teresa de Jesus Porto Soares da Silva Costa, Pedro Emanuel Porto Soares da Silva Costa e Manuel Nuno Porto Soares da Silva Costa
Registado no Instituto da Comunicação Social sob n.º 106125

Redacção e Administração:

Avenida Marginal, 52 • 4740-204 ESPOSENDE
Telef. 253 962 255 - Telef./Fax 253 963 698
E-mail: jornalesposende@mail.telepac.pt

Coordenador da Redacção: M. M. da Silva Costa

Edição: Quinzenal - 1 de Junho de 2003 (inclui edição de 15 de Maio)
Jornal de Esposende, Soc. Editora, L.da
Av. Marginal, 52 • 4740-204 ESPOSENDE

Assinaturas e Publicidade: Manuel Pereira da Costa
Av. Dr. Henrique Barros Lima, n.º 11 - Telef. 253 962 640
4740-203 ESPOSENDE

Correspondentes: Manuel Alves Caseiro (Antas); António Gonçalves Viana (Fonte Boa/Rio Tinto); Paulo José dos Santos Lopes (Gemeres); António Fernando Cepa (Mar).

Colaboradores: Dr. Manoel Sobral Torres; Dr. Agostinho Pinto Teixeira; Dr. António Martins de Oliveira; Dr. Manuel A. Penteado Neiva; Piedade Enes Silva; Altamiro Almeida Marques; João do Minho; Dr. Carlos A. Brochado de Almeida; Dr. Lauro Martins; Dr. Albino Pedrosa Campos; Dr. António Meira Marques Henriques; Dr. A. Maranhão Peixoto; Dr. José Cândido Gomes da Fonte.

Fotografia: Manuel Costa

Paginação: M. M. e Manuel Morim
Impressão: Gráfica de Barrocelas, Lda.
Trav. da Moagem - 4905 BARROCELAS

Assinaturas:

Annual: (Portugal e Regiões Autónomas): 11,50 Euros - (Europa): 13 Euros (Extra Europa): 14,50 Euros; De Amigo (mínimo): 15,50 Euros

Tiragem média mensal: 3.400 ex.

(Os artigos publicados são da responsabilidade dos autores, não traduzindo necessariamente a opinião do Jornal).



a cidade



Problemas ligados ao álcool em debate

A Câmara Municipal de e a Associação Esposende Solidário, promoveram no passado dia 14 de Maio uma sessão subordinada ao tema "Problemas ligados ao álcool e intervenção com agregados em situação de exclusão múltipla".

Na sequência das conclusões do primeiro encontro, a equipa responsável pela realização deste 2.º Workshop, entendeu que era importante reflectir sobre o papel das famílias como factor da situação de alcoolismo e sobre as intervenções possíveis quando se trabalha com famílias em situação de exclusão.

Este evento integra um conjunto de três Workshop's previstos pelo Esposende Solidário e tem como objectivo



formar e dotar de estratégias e metodologias de intervenção todos os agentes que intervêm directa ou indirectamente, quer no projecto, quer no processo de desenvol-

vimento sócio-económico local.

No encontro, dirigido a todas as entidades com intervenção no concelho, participaram médicos, empresários,

professores, profissionais dos centros de saúde e representantes de instituições, tendo-se concluído que o alcoolismo deve ser definido como um problema familiar.

Lions comemoram aniversário

O Lions Clube de Esposende comemorou no dia 23 de Maio o seu XVI aniversário da fundação.

O jantar comemorativo da efeméride teve a presença do governador do distrito 115 Centro/Norte, companheiro João Pedro Mateus e nele participaram diversos companheiros doutros clubes congéneres e o representante do Rotary Clube de Esposende.

A sessão foi presidida pelo companheiro Maranhão Peixoto, que preside ao clube no presente ano lionístico, tendo sido orientada pelo companheiro Fernando Fonseca.

Depois do momento de companheirismo foi admitido um novo sócio no clube, seguindo-se a animação musical por um trio de acordeonistas que maravilhou todos os presentes.

Na intervenção do governador do distrito ficaram as palavras de reconhecimento pelos serviços prestados pelo clube e de incentivo para continuar, pois só assim é possível ajudar a construir um mundo melhor.

Encerrando a sessão o presidente Maranhão Peixoto, sublinhou o mesmo propósito, relembrando a divisa «Carpem Diem» para servir»

AQUISIÇÃO DO ANTIGO GRÉMIO DA LAVOURA

Câmara requer declaração de utilidade pública

A Câmara Municipal pretende adquirir o edifício do antigo Grémio da Lavoura, com o objectivo de o transformar num equipamento cultural polivalente e para instalação de serviços municipais.

Apesar de diversas tentativas de negociação não foi ainda possível adquirir o imóvel, que se encontra em ruínas.

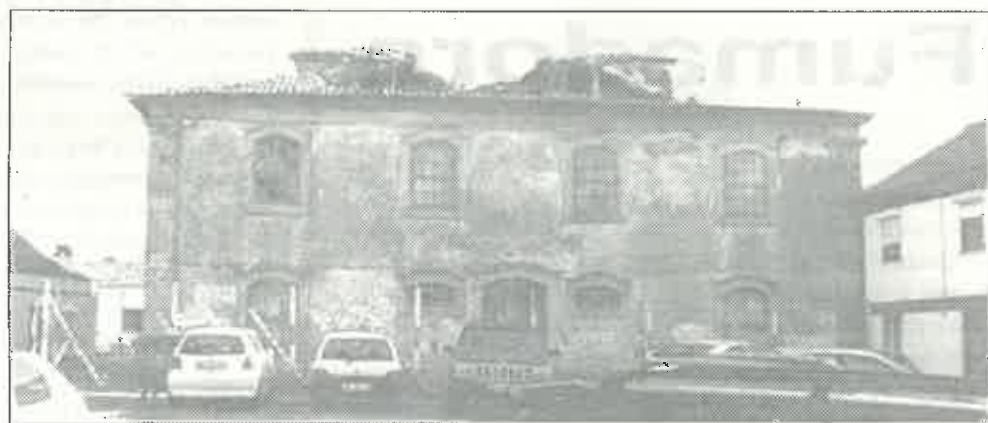

Associação Humanitária dos Dadores de Sangue de Esposende

RECOLHAS DE SANGUE

A Associação Humanitária dos Dadores de Sangue do Concelho de Esposende, efectua recolhas de sangue, nos dias 8, 15 e 22 de Junho, respectivamente, no Jardim de Infância, em Vila Chã, na sede da Junta de Freguesia de Palmeira e no Centro Paroquial de Gemeses.

Como é habitual as recolhas efectuam-se das 09.00 às 12.30 horas.

Dado o seu interesse histórico e arquitectónico, o município solicitou a declaração de utilidade pública do imóvel e a máxima urgência na sua expropriação.

Refira-se que o equipamento urbano que se pretende criar permitirá a realização de diversas actividades de carácter cultural e iniciativas no âmbito da preservação e divulgação da história local.

Maria América Vieira Loureiro Ferreira AGRADECIMENTO



O seu marido, filhos, noras e netos e demais família vêm, por este meio, agradecer muito sensibilizados as manifestações de carinho e de pesar que lhes foram prestadas, aquando do falecimento, funeral e missa de 7º dia, do seu ente querido. A família pede a todos desculpas por quaisquer lapsos ou faltas involuntariamente cometidos.

Aproveitamos para informar que a missa de 30º em sufrágio da sua alma realizar-se-á no próximo dia 9 de Junho, pelas 19 horas, na Igreja Matriz de Esposende.

A Família

António Pilar Ferreira
António Eduardo Loureiro Ferreira
Fernando Maria Loureiro Ferreira
João Maria Loureiro Ferreira
José Alberto Loureiro Ferreira
Maria Amélia de Lemos Branco Ferreira
Maria Eduarda C. C. Figueiredo da Silva Ferreira
Eugénia Maria Reis Gomes Ferreira
Maria Augusta Ribeiro Costa Ferreira
Bruno Filipe Branco Ferreira
João Eduardo Branco Ferreira
Bruno Miguel Branco Ferreira
Maria Raquel Figueiredo da Silva Loureiro Ferreira
Maria Filipa Figueiredo da Silva Loureiro Ferreira
João Miguel Gomes Ferreira
Ana Patrícia Costa Ferreira

Esposende, 22 de Maio de 2003.

ESPOAUTO – COM. IND. AUTOMÓVEIS, LDA.

EXPOSIÇÃO E VENDAS – Av. Valentim Ribeiro, s/n.º – 4740-208 ESPOSENDE – Telef. 253 96 42 55 – Fax 253 96 33 13

ESCRITÓRIOS – Telefones 253969180 (oito linhas) – Fax 253969184

ASSIST. TÉCNICA – Telef. 253 96 91 85 – Fax 253 96 91 84 – Secção de Peças 253969188

BOURO
4740-473 GANDRA ESPOSENDE

O Padre Delfim entrou na paróquia de Esposende ainda jovem e cheio de entusiasmo apostólico. As autoridades diocesanas acharam que ele tinha qualidades, formação e perfil para gerir os destinos da paróquia sede do arcepresbiterado. Qualquer pastor discreto, inteligente e sensato, dedica os seus primeiros tempos de pároco a conhecer bem o rebanho que lhe foi confiado, ouvindo muito as pessoas, os grupos organizados, tentando por todos os meios recuperar os que se afastaram ou se alienaram da prática cristã, sarando feridas de tantos que se sentiram magoados, durante o longo mandato anterior, dando ouvidos a todas as sensibilidades, dos praticantes aos não praticantes procurando, deste modo, discernir linhas prioritárias de acção pastoral. A tentação fácil de um pároco novo é prestar ouvidos só àqueles que são muito "fiéis", aos que andam muito pelas sacristias... Entretanto, o Pe. Delfim descobriu que o edifício da igreja matriz estava degradado, o telhado ameaçava ruína e, ainda por cima, no seu entender, não se prestava à



O incansável Pároco...

actividade litúrgica, havendo necessidade urgente de criar um espaço condigno para os três componentes da celebração eucarística — a presidência, o altar e o ambão. Vai daí, lançou-se a fazer obras. Até aqui tudo muito bem. Só que o Pe. Delfim esqueceu-se, porventura, que a matriz de Esposende é um edifício do séc. XVIII, que tem um belíssimo retábulo do Barroco tardio, ainda representativo do chamado "estilo nacional", enquadrado numa capela-mor do mesmo período. Como tal, efectuou acrescentos decorativos que em nada se enquadram com este recinto! Depois, achou que a imagem da padroeira da paróquia tinha que sair do seu pedestal e arrumou-a sem mais num altar subalterno

e escondido, totalmente inadequado à imponência da estátua! Ora não há norma litúrgica nenhuma que obrigue a fazer tamanha alteração, a não ser por excesso de fundamentalismo litúrgico. Quem conhece bem as igrejas paroquiais de Lisboa reparará que o titular da paróquia ocupa sempre um lugar de destaque na capela-mor. Quantos paroquianos esclarecidos o P. Delfim terá consultado ou dialogado antes de tomar esta decisão? Toda a gente vê que este disparate deve ser corrigido, mais cedo ou mais tarde, com um gesto reparador que devolva Santa Maria dos Anjos ao lugar que lhe compete. Outros pormenores mereciam igual reparo, como certos requintes desnecessários que por certo ficaram bemcares ao arcepresbiterado paroquial...

Agora que o edifício está concluído e funcional, terá o P. Delfim outras "empreitadas" em mente?

Julgo que o incansável pároco tem pela frente outros desafios tanto ou mais prioritários se quiser transformar Esposende numa paróquia viva e dinâmica: fomentar a união dos cristãos através do diálogo e da reconciliação; levar as famílias a serem células vivas da fé e de caridade; fomentar o crescimento de pequenas comunidades ou grupos onde se fomente a oração e o conhecimento da Bíblia; organizar a catequese para todos os níveis etários que leve os jovens ao compromisso com a Igreja, organizar a pastoral sócio-caritativa, da saúde; recuperar com tacto os movimentos ou associações já existentes; criar uma verdadeira pastoral da família e do matrimónio — tudo isto são empreendimentos a que o P. Delfim terá que abraçar, se quiser ser homem de sucesso como construtor.

Mas quem sou eu para "ensinar o Pai-nosso ao vigário"?

António Meira
Marques Henriques

Chutos e pontapés...

① Já não é novidade para ninguém que um dos anseios da gente do Sul da cidade é erguer uma capela em honra de S. Pedro, santo que aquela zona da cidade venera e festejou durante anos.

No domingo passado e num passeio de rotina pela marina dos pescadores reparei que o edifício da lota que concertiza nunca terá esse destino, sendo mais um candidato à degradação, poderia ter um destino mais condigno. E, de repente, surgiu a ideia de que naquele edifício estaria a solução para as aspirações dos esposendenses do Sul.

Uma transformação pequena, mas apropriada, dar-lhe-ia a utilidade como morada do patrono dos pescadores. Que S. Pedro faça o milagre, pois logo o povo lhe faz a festa.

② A rua (auto-estrada) Conde de Castro foi totalmente remodelada e transformada em zona pedonal. Na realidade ficou mais bonita e as respectivas obras encontram-se concluída há vários meses.

Tanto quanto se sabe da requalificação urbana desta rua (auto-estrada) faz parte a colocação de mobiliário urbano, tais como floreiras, papeleiras, bancos, etc. Como noutros locais, estes melhoramentos caem no esquecimento. E este vai ser mais um para esquecer... Pela aragem!...

③ A rua Dr. Lopes Cardoso também foi interencionada e passou a zona pedonal. Vamos indo e vamos vendo. Se acontecer como noutros locais passará a ser um parque de estacionamento. Sem espinhas. Com o piso nivelado pelo largo do Tribunal (largo da Ciloca), vai ser preciso arrumador!

Não ficava bem uns bancos debaixo daquelas árvores? A propósito quem tira o "bruxedo" ao lago que ali existe (sem iluminação e água a cheirar mal)?

Será de propósito? Não acredito. Ou será teimosia? Também não acredito. Mas que a água está estagnada e tem um cheiro nauseabundo, só não acredita quem não vê ou, teimosamente, não quer ver.

④ No largo Dr. Fonseca Lima (o célebre largo dos Peixinhos) foram colocados uns mecos com o objectivo de impedir passagens e estacionamentos abusivos. Sucede, porém, que do lado poente há três que nunca estão no sítio, originando os tais abusos.

Caricato (é preciso ter lata!) foi a utilização dos repuxos para a lavagem de uma viatura. Tão simples como colocar o carro em cima dos ditos e depois de algumas manobras, todo o lixo existente na parte de baixo da viatura fica ali depositado.

Ou se colocam todos os mecos ou então acabem com eles. Não há quem fiscalize?

Até qualquer dia!

Neca da Ribeira

Rastreios alertam População Fumadora

O tabaco é a principal causa de morte prematura e de doença incurável nos países industrializados. Um em cada dois fumadores morre com uma doença relacionada com o tabaco, e só na União Europeia, a prevalência de tabagismo é de 35%, que corresponde a 370 milhões de fumadores e meio milhão de mortes por ano.

No mundo verificam-se cerca de 4 milhões de mortes por ano, devido a doenças relacionadas com o tabaco, ou seja, uma morte em cada 8 segundos. Se não forem tomadas medidas preventivas este número ascenderá a 10 milhões de mortes em 2020, uma morte cada 3 segundos. Em Portugal, o cancro é a segunda causa de morte e dos

vários tipos de cancro que contribuem para este ranking final, o do pulmão e outros cancros relacionados com o consumo do tabaco são os seus principais contribuidores. Entre 1955 e 1995 a taxa de mortalidade relacionada com o consumo do tabaco aumentou cerca de oito vezes e as últimas estatísticas referem que cerca de 20% da população portuguesa é fumadora.

Ainda no nosso país, um terço dos homens entre 35 e os 69 anos morrem com doenças relacionadas com o tabaco. Na mulher a mortalidade por cancro do pulmão está a aumentar, tanto em Portugal como em toda a União Europeia.

Com o intuito de alertar

os fumadores para os malefícios deste vício e como um meio para motivá-los a deixar de fumar, foram realizados durante o mês de Maio, por todo o país, rastreios à população fumadora.

Estes rastreios, que se irão prolongar durante este Verão, permitem conhecer os níveis de monóxido de carbono no ar inspirado identificando, deste modo, o grau de intoxicação a que se está submetido ao fumar diariamente.

Esta acção, promovida pela Novartis Consumer Health e que contou com o apoio científico da Sociedade Portuguesa de Pneumologia, foi acompanhada por profissionais de saúde que esclareceram os participantes sobre

o significado dos resultados e explicaram a melhor maneira de perder o hábito, fornecendo-lhes informações sobre as várias consultas de desabitação tabágica disponíveis.

O impacto destes rastreios pode ser um elemento motivador para a perda do vício, o que irá traduzir-se numa melhoria da qualidade de vida e um considerável diminuição das Doenças Pulmonares mais comuns.

Se é fumador e gostaria de perder este hábito que mata, pode consultar o site informativo que foi desenvolvido no âmbito destes rastreios em www.netalerta.com/info/nicotina.

Carla Santos



ALBINO REGADA

Construções, L.da

COMPRA E VENDA DE PROPRIEDADES

Apartamentos • Lojas • Lotes • Escritórios • Terrenos

Rua Comércio da Póvoa, 18 - Telefone 252 61 67 70 - 4490 PÓVOA DE VARZIM
Escrit.: APÚLIA - Telefone 253 98 39 72 - Telemóvel 96 403 04 41

as freguesias



Associação Equestre de Forjães comemorou 5 anos de actividade

Passeio anual reúne 51 conjuntos

A Associação Equestre, Tauromáquica e Desportiva de Forjães comemorou no passado dia 10 de Maio o seu 5.º aniversário.

Tendo por objectivo a promoção do espírito "Cavalo - Cultura e Lazer, Activismo e Convívio", centrado na prática equestre, aquela jovem associação promoveu um jantar-convívio, para assinalar a efeméride, em que participaram associados, familiares e amigos.

No seguimento da actividade programada a associação juvenil forjanense promove hoje o seu passeio anual (VI Encontro Equestre da Vila de Forjães) onde se espera a participação de vários cavaleiros do nosso concelho e dos concelhos limítrofes, cujas inscrições se encontram confirmadas.



Nos dias 19 e 20 de Julho a associação promove o VI Fim-de-Semana Equestre e Tauromáquico, que à seme-

lhança das outras actividades conta com o apoio do parceiro estratégico, o Instituto Português da Juventude-De-

legação de Braga, assim como da Delegação distrital do INATEL e da Junta de Freguesia de Forjães.

Fonte Boa iniciou obras paroquiais

Encontram-se em fase adiantada as obras de restauro que a paróquia de Fonte Boa está a levar a cabo, quer na casa paroquial quer na igreja.

Conforme notícia divulgada na edição de 15 de Novembro de 2002, pelo Jornal de Esposende, quando da decisão tomada pelos órgãos paroquiais competentes, as obras têm por objectivo permitir uma melhor utilização da casa paroquial, junto à igreja, que se encontrava bastante degradada e restaurar a igreja paroquial, no seu ex-

terior e interior, ao nível das paredes, telhados e tectos.

Como foi referido a casa paroquial destinar-se-á ao r/c para o ensino da catequese e o 1.º andar será transformado numa casa sacerdotal.

No que respeita a este edifício as obras exteriores estão a avançar prevendo-se que brevemente estará em condições de ser utilizada.

As obras exteriores da igreja paroquial também já se iniciaram estando previsto que os trabalhos no interior começarão logo que seja possível.



Palmeira de Faro festeja Santo António

De 9 a 15 de Junho realizam-se em Palmeira de Faro as tradicionais festas em honra do padroeiro, Santo António. Do programa divulgado destacam-se, além na novena preparatória, de 9 a 14, a missa solenizada, com sermão, no dia 13, dia litúrgico de Santo António e à noite arraial nocturno com marchas e actuação de um conjunto. O principal dia das festas é no domingo, dia 15, com missa solene, entrada da banda de música de S. Paio de Antas, da Fanfarrinha de Gilmonde, seguindo-se a procissão. À noite realiza-se mais um arraial nocturno com a participação de três ranchos folclóricos, terminando as festividades com uma sessão de fogo de artifício.

breves... breves... breves

ANTAS. A Banda de Música, designada dos "Bombeiros Voluntários de Esposende", sob a direcção do maestro Valdemar Sequeira, realizou no passado dia 17 de Maio um concerto de apresentação no Salão Paroquial perante numeroso público que ali compareceu para ouvir e aplaudir os seus músicos, antes das actuações já programadas para a próxima temporada musical.

APÚLIA. A actual Direcção da ASCRA e os restantes corpos sociais foram reconduzidos na Assembleia Geral da referida associação, realizada recentemente e que tinha objectivo a eleição dos novos corpos sociais. A decisão foi tomada, atendendo aos projectos em curso e outros que se encontram em projecto, considerando o interesse da continuidade votada.

ESPOSENDE. Realizou-se no passado dia 1 de Maio, na sede da Junta de Freguesia, a tomada de posse dos membros eleitos para os órgãos directivos do Núcleo da Cruz Vermelha da cidade, para o triénio 2003/2006, para cuja direcção foi reeleito o Dr. A. Martins de Oliveira.

MAR. No passado dia 9 de Maio foi entregue a uma família carenciada desta freguesia mais uma habitação recuperada.

A cerimónia contou com a presença do presidente da Câmara Municipal, do presidente da direcção do Esposende Solidário, presidente da Junta de Freguesia e do Governador Civil do Distrito que procedeu à entrega das chaves.



MARINHAS. Tomou posse no dia 1 de Maio a direcção do Núcleo da Cruz Vermelha, que continua a ser liderada por António Sá Ribeiro, eleita no acto eleitoral recentemente realizado. Na ocasião foi homenageado o ex-comandante da Unidade de Socorro, Dr. Rafael Maranhão, que vai deixar o posto que desempenhou durante 13 anos.

RIO TINTO. A Assembleia de Freguesia, reunida em sessão ordinária, aprovou o Relatório de Actividades e Contas de 2002, para além de ter deliberado dar parecer favorável ao licenciamento de três reclamos luminosos a instalar na freguesia e de se ter pronunciado favoravelmente sobre a emissão de cartão ambulante de peixe.

EM APÚLIA PARA TRABALHADORES

Renda barata, 125,00 euros mensais

R/C renovado

Contactar 936 352 960

ESPOSENDE RÁDIO

93.2 FM

sintonia todo o dia

(Do «Jornal de Esposende», N.º 489, de 1-06-2003)

CARTÓRIO NOTARIAL DE ESPOSENDE**Notário: António Gonçalves de Sousa**

Certifico narrativamente para efeitos de publicação que a folhas setenta e dois e seguintes do livro de notas para escrituras diversas número "Duzentos e Seis - E, deste Cartório, foi exarada uma escritura de justificação notarial com a data de dezasseis de Abril de dois mil e três, na qual:

NORBERTO MANUEL PEREIRA DA SILVA MOTA, casado, natural da República do Zaire, residente na Rua Azevedo Coutinho, freguesia de Fão, deste concelho, que outorga na qualidade de tesoureiro e em representação da "SANTA CASA DE MISERICÓRCIA DE FÃO - HOSPITAL E LAR DE SÃO JOÃO DE DEUS", com sede na Avenida Visconde de São Januário, da indicada freguesia de Fão, pessoa colectiva número 500 779 112, qualidade e poderes que legitimam a sua intervenção neste acto, que constam das fotocópias das actas número quarenta e um e quarenta e dois das reuniões da assembleia geral, realizadas em vinte e cinco de Novembro de dois mil e vinte e quatro de Março de dois mil e um, respectivamente, e da fotocópia da acta número quatro da Mesa Administrativa, da reunião de dois de Maio de dois mil e um e dos respectivos estatutos, documentos arquivados no maço de documentos relativo ao livro de notas para escrituras diversas, número cento e quarenta e dois - - E, deste Cartório, e a integrar a escritura nele lavrada a folhas setenta e três;

DECLAROU

Que, a sua representada é dona e legítima possuidora, com exclusão de outrem, do prédio rústico, composto por horta, sito no sítio da Agra, na freguesia de Apúlia, deste concelho, com a área de mil quatrocentos e sessenta metros quadrados, a confrontar do norte com Manuel Faria da Silva e Maria Poutiga, do sul com caminho de servidão, do nascente com Júlia Gonçalves da Torre e poente com Alexandrina Fernandes Eiras, omissos na Conservatória do Registo Predial deste concelho, inscrito na matriz em nome da justificante sob o artigo 2363, (antigo artigo 966), com o valor patrimonial e o atribuído de 235,20 euros.

Que a sua representada não possui título formal que lhe permita registar na competente Conservatória o identificado prédio, mas que, no entanto, entrou na posse do mesmo, há mais de vinte anos, através de doação meramente verbal por volta do ano de mil novecentos e oitenta feita João Santos Cardoso, viúvo, residente no Lar Stª Casa de Misericórdia de Fão.

Que, sempre esteve e se tem mantido na posse e fruição o identificado prédio, há mais de vinte anos, cultivando-o e colhendo os seus frutos, pagando impostos, administrando-o com ânimo de quem exerce direito próprio, fazendo-o de boa fé, por ignorar lesar direito alheio, pacificamente, porque sem violência, contínua e publicamente, com conhecimento de toda a gente, sem interrupção ou oposição de quem quer que seja.

Que, dadas as enunciadas características de tal posse, adquiriu o identificado prédio por USUCAPIÃO, não dispondo todavia, dado o modo de aquisição, de documento ou título formal que lhe faculte a prova do seu direito, base do registo que pretende fazer a seu favor.

E, para suprir a falta de título, presta estas declarações para efeitos de primeira inscrição no Registo Predial.

Está conforme o original na parte transcrita, e na certificada.

Cartório Notarial de Esposende, 16 de Abril de 2003.

A Ajudante,
(Assinatura ilegível)**JOÃO LIMA****Promotor e organizador de espectáculos de artistas Nacionais e Internacionais**Exclusivo das melhores orquestras de Espanha,
Doze anos ao serviço do espectáculo.Rua Sr.ª do Pilar, n.º 15 - Marinhas - Esposende
Telefax: 253 962 433 - Telm: 962825013**CLASSPINTA**

CONSTRUÇÕES E PINTURAS, UNIPESSOAL, LDA

Fazemos todo o tipo de restauros interiores e exteriores

Decoração e Pintura

Se necessário dispomos de um Arquitecto
para realizar os seus Sonhos

E-mail: classpinta@clix.pt

TELEF./FAX: 253 382 585 . TELEM: 91 996 5247

Falecimentos

✠ No dia 3 de Maio faleceu na freguesia de Fonte Boa, Maria Fernandes Santil de Sá, de 91 anos de idade, onde era natural e residente.



residente.

O seu corpo foi sepultado no cemitério paroquial daquela freguesia, depois de celebradas as cerimónias fúnebres.

✠ Faleceu no dia 9 de Maio, no Hospital de Esposende, onde se encontrava internada, vítima de doença prolongada, Maria América Vieira Loureiro Ferreira, de 69 anos de idade, natural desta cidade, onde residia na Praça D. Sebastião.



A falecida, que se encontrava aposentada, exerceu funções durante anos na ex-Delegação Escolar de Esposende e era casada com António Pilar Ferreira, nosso amigo e assinante, funcionário dos Serviços Municipalizados e avó de sete netos.

O seu corpo esteve em câmara ardente na Igreja da Misericórdia, donde saíu o cortejo fúnebre, após celebração de missa em sufrágio de sua alma, acompanhado de familiares e amigos, que se associaram ao pesar da família enlutada, para o Cemitério Municipal, tendo sido sepultado em jazigo de família.

✠ Faleceu no dia 12 de Maio, na freguesia de Gandra, depois de doença prolongada, Orlando Morgado Lima, viúvo, onde era natural e residente.



O seu corpo foi sepultado no cemitério paroquial da referida localidade, depois de celebradas, na Igreja Paroquial, as cerimónias fúnebres por seu eterno descanso.

✠ No dia 17 de Maio faleceu no lugar de Paredes, freguesia de Apúlia, onde residia, Silvana Maciel da Silva, viúva, de 70 anos de idade, vítima de doença prolongada, natural da freguesia de Barcelos, concelho de Barcelos.



O seu corpo foi sepultado no cemitério paroquial da referida localidade, depois de celebradas as cerimónias fúnebres.

lebradas as cerimónias fúnebres.

✠ Também no dia 17 do mês de Maio faleceu, na vila de Apúlia, Manuel Farinha Casais, cujo corpo foi encontrado sem vida na manhã desse mesmo dia, no campo de futebol do clube local, do qual era o roupeiro e onde residia.



O falecido, casado, de 39 anos de idade, era natural de Apúlia e tudo aponta, pelas circunstâncias do incidente, que causou consternação geral, que o malogrado roupeiro foi atraído ao local, onde foi encontrado, durante a noite, sendo vítima de assassinio com arma de fogo.

O seu corpo foi sepultado no cemitério paroquial de Apúlia, depois de celebrada missa de corpo presente.

✠ Na freguesia de Apúlia faleceu no passado dia 23 de Junho, vítima de doença súbita, Arlindo Lopes Ribeiro, viúvo, de 86 anos de idade, natural e residente na rua Ponte Nova, da referida localidade.

O seu corpo foi sepultado no cemitério paroquial da referida freguesia, depois de celebradas as cerimónias fúnebres por seu eterno descanso.

✠ Vítima de doença prolongada faleceu no dia 28 de Maio, no lugar de Goios, da freguesia de Marinhas, onde residia, José Soares da Silva, casado, de 74 anos de idade, natural da freguesia de Gandra, deste concelho.

O seu corpo, depois de celebradas as cerimónias fúnebres, por eterno descanso da sua alma, foi sepultado no cemitério paroquial de Marinhas.

✠ No dia 31 de Maio faleceu, vítima de acidente de viação, na freguesia de Curvos, Francisco José Santa Marinha Bação, de 23 anos de idade, solteiro, natural de Marinhas e residente na freguesia de Palmeira, de Faro.

O corpo do malogrado motociclista ainda foi transportado pelos bombeiros ao Hospital de Esposende, onde deu entrada já sem vida.

O falecido foi sepultado no cemitério paroquial de Marinhas, depois de celebradas as cerimónias fúnebres.

O corpo do malogrado motociclista ainda foi transportado pelos bombeiros ao Hospital de Esposende, onde deu entrada já sem vida.

O falecido foi sepultado no cemitério paroquial de Marinhas, depois de celebradas as cerimónias fúnebres.

O falecido foi sepultado no cemitério paroquial de Marinhas, depois de celebradas as cerimónias fúnebres.

JE apresenta a todas as famílias enlutadas sentidos cumprimentos de pesar.

R. de S.º António, 8 - Palmeira de Faro • 4740-598 ESPOSENDE • ☎ 253-96-61-40

VENDE-SE**ESPOSENDE**

- * Vivenda Individual tipo T4
- * A 2 km da praia/área habitável 160 m2
- * Aquecimento central/vidros duplos
- * Garagem 6x3,40m / Jardim

Contacto 96 305 63 22

LAZER	Mensalidade		
	Jovens-até 17 anos	Adultos	Maiores-de 65
Lazer Regular - individual	21,60 Euros	27,80 Euros	18,00 Euros
Agregado familiar - Suplemento	12,00 Euros	15,00 Euros	10,00 Euros
APRENDIZAGEM			
Individual	17,30 Euros	21,70 Euros	14,00 Euros
Suplemento	8,50 Euros	10,50 Euros	10,50 Euros
HIDROGINÁSTICA			
Individual	21,00 Euros	27,80 Euros	21,00 Euros
Suplemento	15,00 Euros	15,00 Euros	15,00 Euros
CLUBE DE SAÚDE - Grátis + saia			
Individual	-	27,80 Euros	-
Agregado familiar - Suplemento	-	14,50 Euros	-
Suplemento	-	15,50 Euros	-
AERÓBICA			
Individual	-	27,80 Euros	-
Suplemento	-	17,50 Euros	-

**SENHOR ASSINANTE NÃO SE ESQUEÇA
DE PAGAR A SUA ASSINATURA**

desporto

Futebol



ADE não recuperou e baixa à III divisão nacional

A descida da equipa do Esposende, da II divisão B para a III divisão, não era um acontecimento imprevisível dada a inconstante participação da ADE ao longo de toda a época.

Na nossa última edição já afirmávamos que a tarefa da manutenção era muito difícil, senão impossível, o que na realidade veio a acontecer.

A derrota da formação esposendense em Paredes atirou definitivamente a equipa para a companhia do "condenado" e vizinho Vianense, no regresso à III divisão nacional.

A vitória no estádio municipal Pe. Sá Pereira, frente ao Canelas, e o empate alcançado em Vila Real, duas das equipas que acompanham o Esposende na descida de di-



visão, serviram apenas para cumprimento do calendário e garantir a verdade desportiva.

Quanto ao futuro, depende da vontade dos sócios e da

disponibilidade de alguns deles em assumirem uma viragem na organização do clube.

Segundo consta os custos com a equipa têm sido eleva-

dos e os resultados estão à vista.

Concluindo refira-se apenas que em três anos esta é segunda vez que a equipa da ADE desce de divisão.

Marinhas não conseguiu manter-se na III Divisão

Apesar de nas três últimas jornadas ter ganho duas vezes, em casa, e empatado fora na Póvoa de Lanhoso, o Marinhas não conseguiu manter-se na III divisão nacional e desceu ao campeonato regional da divisão de honra da AFB.

Os responsáveis pela equipa marinhense mostraram-se insatisfeitos com o su-

cedido e apontaram, inclusivamente, como possível de alguma suspeita o resultado obtido pelo Cerveira, em Valença do Minho, ambas as equipas pertencentes à A.F. de Viana do Castelo.

Este facto veio inviabilizar a manutenção do Marinhas que não conseguiu melhor do que um empate, na penúltima jornada, frente ao

Maria da Fonte, por sinal uma equipa da mesma associação que o Marinhas, que tal como o Valenciano, não precisava dos pontos.

O que é facto é que a formação do Marinhas, que este ano estreou um recinto desportivo construído de raiz, não conseguiu manter-se e regressou aos distritais.

Coloca-se, entretanto, a



questão sobre os custos inerentes às despesas com a equipa, e não só, face aos resultados obtidos. E ainda há quem pense na construção de mais estádios neste concelho, onde quase todas militam nos campeonatos regionais!

Andebol

Juniores de Mar garantem 3.º lugar

Terminou a longa maratona do Campeonato Nacional de Juniores Femininos, cuja fase final decorreu em Vila Nova de Gaia, nos dias 9, 10 e 11 de Maio.

A Juventude de Mar, com uma equipa muito jovem, rea-

lizou desde o início um campeonato muito regular, sendo merecidamente classificada para a fase final onde alcançou um honroso 3.º lugar.

Na fase final encontraram-se as quatro melhores equipas, jogando todas contra

todas, a uma volta, para apurar a Campeã, que foi justamente o Assomada.

A Juventude de Mar, mesmo sem contar com a guarda-redes titular, impedida por grave lesão, ganhou um jogo, frente ao Colégio de Gaia, em-

patou outro, com o Colégio João de Barros e só perdeu com a equipa campeã.

Classificação final

- 1.º - Assomada - 9 pontos
- 2.º - C.J. Barros - 6 pontos
- 3.º - Juv. Mar - 6 pontos
- 4.º - Col. Gaia - 3 pontos

Proclamados os vencedores do Torneio de Ténis de Mesa inter-escolas

A final do Torneio Concelhio de Ténis de Mesa Inter-Escolas decorreu no dia 10 de Maio, no ginnodesportivo da Escola António Correia de Oliveira, nesta cidade.

Joel Martins, Hugo Oliveira, Michel Alves e Ana Bernardina foram os vencedores dos diversos escalões, respectivamente, Infantis masculinos, Cadetes masculinos, Juniores masculinos e Juniores femininos.

Este torneio, que contou com a participação de 60 jovens, foi promovido pela Câmara Municipal, em conjunto com a Escola Secundária Henrique Medina e as Escolas E.B., 2,3 do concelho.

Aos três primeiros classificados dos diferentes escalões da primeira fase foram entregues taças e aos vencedores da segunda fase taças e uma raquete. Todos os participantes receberam t-shirt's e medalhas.

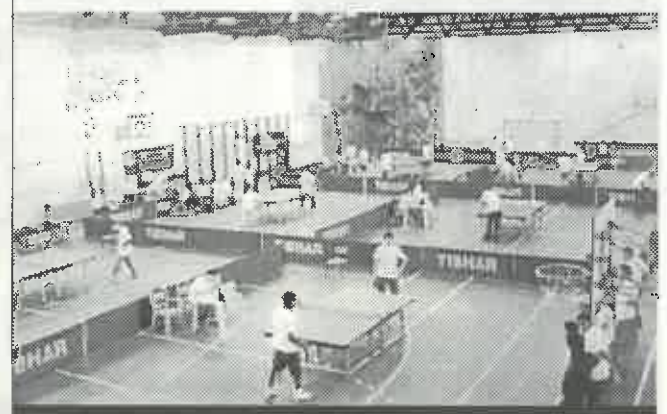

(Do «Jornal de Esposende», N.º 489, de 01-06-2003)



Junta de Freguesia de Apúlia

AVISO

GABINETE DE APOIO SOCIAL

Encontra-se aberto ao público um Gabinete de Apoio Social, a funcionar nas instalações desta Junta de Freguesia, às Quartas-feiras, entre as 14.30 e as 17.00 horas.

Esta iniciativa tem como objectivo o encaminhamento de situações, fornecimento de informações e a aproximação dos serviços da comunidade, através da articulação deste Gabinete com vários serviços.

O Projecto Ser Criança em conjunto com a Junta de Freguesia pretende ir ao encontro da população e das suas necessidades, por isso aguardamos que os serviços que colocamos à disposição de todos sejam solicitados.

O Presidente da Junta de Freguesia,
(Emílio Moreira dos Santos Dias)

Campanha de Solidariedade com a Escola de S. Domingos (Cabo Verde)

A recolha de material escolar e desportivo constitui o objectivo de uma Campanha de Solidariedade que a Escola 2,3 António Correia de Oliveira, em Esposende, está a promover e que decorre até ao fim do mês de Junho.

O material destina-se à Escola de Cutelo Branco, S. Domingos, Cabo Verde.

Com a intenção de angariar receitas para adquirir material, os alunos do 6.º E, em colaboração com os encarregados de educação, vão organizar uma Feira de Legumes e Fruta no próximo dia 4 de Junho.



Espomecânica - Manutenção de Veículos, Lda.

**GRUPO
ESPOAUTO**

NOVO TALHO JACINTO

José Jacinto Pereira Ribeiro

TALHO N.º 1 TEL. 253 98 19 20 Avenida da Praia 4740-033 APÚLIA

TALHO N.º 2 TEL. 253 98 19 46 R. dos Sargaceiros

JORNAL DE ESPOSENDE

quinzenário informativo e regionalista

E-mail: jornalesposende@mail.telepac.pt



FUNDADO EM 1978

Redacção e Administração:
Avenida Marginal, 52 - 4740-204 ESPOSENDE

Publicidade:

Av. Dr. Henrique Barros Lima, n.º 11 - 4740-203 ESPOSENDE

Venda ao público:

LOJINHA DONA ARMINDA

Av. Dr. Henrique Barros Lima - 4740-203 ESPOSENDE - Telef.: 253 963 193

BAZAR SERRA

Rua 1.ª de Dezembro, 48 - 4740-226 ESPOSENDE - Telef.: 253 964 602

SERRA DA SORTE

Largo Rodrigues Sampalo, 16 - 4740-218 ESPOSENDE - Telef.: 253 962 723

CONFEITARIA NÉLIA

Rua 1.ª de Dezembro, 71 - 4740-226 ESPOSENDE - Telef.: 253 963 274

CONFEITARIA PRIMOROSA

Praça do Município, 7 - 4740-223 ESPOSENDE - Telef.: 253 961 563

PAPELARIA BELINHA

Praça Henrique Medina, Loja 4 - 4740-225 ESPOSENDE - Telef.: 253 963 388

Agora, a EDP abre e fecha quando você quiser.

Entre em www.edp.pt quando quiser e saia quando bem lhe apetezer. Pelo caminho, adira ao pagamento por transferência bancária, comunique leituras do seu contador, trate de novos contratos, altere contratos existentes, consulte a sua conta corrente, simule o consumo dos seus equipamentos, saiba como poupar energia e muito mais. Tudo sem sair do conforto da sua casa e às horas que mais lhe convêm. Quando se tratar de pagar a sua factura, pode sempre fazê-lo nos Pontos de Energia, Agentes EDP, Estações e Postos CTT, Lojas do Cidadão e Payshop mais perto de si.

Consulte www.edp.pt

Faça sua a nossa energia.



EURO RSCC MMT



Jornadas do Ambiente 2003

Decorrem de 30 de Maio a 5 de Junho as Jornadas do Ambiente 2003, evento promovido pela Câmara Municipal e pela Área de Paisagem Protegida do Litoral de Esposende e que compreende um vasto conjunto de acções, incluindo exposições e animação diária no Parque Radical da cidade.

PUB.

Piscinas Foz do Cávado
ESPOSENDE

ENTRE NA ONDA CONNOSCO

Visite a Área Comercial

MEDITAÇÃO

Por: PIEDADE SILVA

Ter filhos não nos transforma automaticamente em pais, assim como ter um piano não nos transforma em pianistas

Michael Levine

CASAMENTOS

Espectacular salão c/ar condicionado, Tv Gigante e sistema de som!

Temos o melhor serviço, as melhores ementas, a melhor decoração e o melhor PREÇO!

O s/ CASAMENTO vai ser animado c/ rancho folclórico, banda de música, cantares ao desafio e palhaços.

Tudo isto completamente grátis!

Consulte-nos e nós explicamos o porquê desta "oferta".

QUINTA DA MALAFAIA

Antas- Esposende - Tel. 253 20 37 40 - Fax. 253 20 37 49

ARRAIS TODOS OS SÁBADOS DE JUNHO A NOVEMBRO

Malafaia Banquetes