

15 DE FEVEREIRO DE 2003

ANO XXIV - N.º 485
QUINZENÁRIO
FUNDADO EM 1978
PREÇO: € 0,55

DIRECTOR:
AMÉRICO PEREIRA MARTINS

DIRECTOR-ADJUNTO:
ALEXANDRE SILVA DA COSTA

Av. Marginal, 52
Telef./Fax 253 963 698
4740-204 ESPOSENDE



PUBLICAÇÕES
PERIÓDICAS
ESPOSENDE
TAXA PAGA

JORNAL DE ESPOSENDE



quinzenário Informativo e regionalista

JAJU
Clube de Comércio
ESPOSENDE

Colossal
HIPERMERCADO
Colossalmente mais barato.
Confere!

AVENIDA VALENTIM RIBEIRO
Tel. 253 969 230 / 2/3 - Fax 253 - 969 239
E-mail: so.lar@netc.pt
4740-208 ESPOSENDE

Servimos à medida do seu conforto

Solar

ALBINO NOVAIS DA VENDA & F.ºS, LDA

MOBILIÁRIO
ELECTRODOMÉSTICOS

Soluções de Qualidade...

iat
IMOBILIÁRIA

- Apartamentos
- Vivendas
- Lojas
- Quintas
- Quintinhas
- Lotes
- Terrenos

Estamos consigo...

Tel. 253 966 398
www.iat.pt

Rua Santa Maria dos Anjos - Edifício Fonte da Matriz, 1º - Apartado 43 - 4740-248 Esposende



finisterra

requalificação da orla costeira
inclui o plano estratégico
do litoral de Esposende | p. 9

MINISTÉRIO
ORDENAM.
TERRITÓR.

Portugal em Acção

O Associado ACICE

A presente edição
inclui o Boletim Informativo
da Associação Comercial
e Industrial do Concelho
de Esposende (ACICE)

**Rotary de
Esposende
comemora
25 anos | p. 3**



**Perspectiva
de condomínio fechado
no Pinhal de Ofir**

Aumentam as críticas à ocupação urbanística prevista para o pinhal de Ofir, com a construção de 60 vivendas de luxo que, segundo a comunicação social, a Câmara Municipal se propõe licenciar, em conformidade com o PDM. | p. 5

**JORNAL
DE ESPOSENDE**

25 Anos

... o mais recente conceito
de qualidade de vida!

Quinta dos Teresinhas
CONDOMÍNIO FECHADO

Apartamentos · Vivendas em Banda · Lotes Individuais

AV. DOS BANHOS
PRAIA DE ESPOSENDE

Informações 253 969 370

Losa Capitão
Investimentos Imobiliários, Lda.

destaque

População deve participar na gestão de resíduos

Um estudo realizado pela Câmara Municipal sobre a produção de Resíduos Sólidos Urbanos no concelho de Esposende, em 2002, permite concluir que o Município gastou cerca de 800 000 euros com a gestão de resíduos e que as campanhas de sensibilização realizadas têm dado os seus frutos.

Durante o ano de 2002 foram produzidos no concelho de Esposende, recolhidos e transportados a destino final aproximadamente 19 125 000 quilos de resíduos e 900 mil quilos de depósitos clandestinos, o que, em termos de custos, equivale a 920 mil euros.

O município esposendense, segundo informações divulgadas, arrecada como receita cerca de 161 700 euros, resultante da taxa de lixo, mais 10 100 euros provenientes da venda de papel e cartão, das sucatas e de resíduos têxteis.

Com este panorama a Câmara entende ser necessário um aumento da taxa, ao mesmo tempo que se propõe aumentar os níveis de re-



colha selectiva, com vista à diminuição dos custos, nomeadamente no que respeita à recolha selectiva de materiais como papel, cartão, têxteis e ainda sucatas.

Embora no estudo levado a efeito seja apenas considerada uma população de cerca de 34 00 habitantes, estima-se que a capitação anual de produção de resíduos é de 562,51 quilos por habitante, ou seja, uma produção diária por habitante

de 1,54 Kg, valor que revela a importância de uma participação mais activa por parte da população em todo o processo de gestão de resíduos.

Perante estes resultados o presidente da Câmara, João Cepa afirma que o Ambiente vai continuar a ser uma das grandes prioridades da edilidade, na medida em que considera haver, ainda, um longo caminho a percorrer.

O Estado das Coisas



M. M. da Silva Costa

Informação isenta...

Há determinadas pessoas que se servem de órgãos da comunicação social, em particular da dita imprensa regional/local "embrulhando" a informação como se de pão para a boca se trata.

Com aquilo que escrevem pretende saciar o seu egocentrismo "bacoco", omitindo, interpretando ou historiando ao sabor, não da verdade e da oportunidade factual que deve orientar qualquer "aprendiz" de jornalista, mas do sentimento próprio duma consciência mesquinha que, à semelhança doutros tempos, procura cercear e omitir, convictos de que a verdade, que é como o azeite, é a que rabiscam e não aquela que todos conhecem.

É confrangedor constatar que o homem, um animal de hábitos, não seja capaz de distinguir, através da informação (im)prestada, que a omissão de elementos noticiosos ou a manipulação de dados, por uma questão de ética, não pode servir os seus interesses ou intenções, por muito que tal lhe convenha e beneficie a sua "personalidade" jornalística.

"Quem conta um conto, acrescenta um ponto", diz o povo, e nestas coisas da informação, quem escreve "contos" tem obrigatoriamente que cingir-se à realidade em que eles aconteceram. Se assim não for entendido, então que se assumam os "pretensos" jornalistas, digam o que pretendem, subscrevam a opinião, e não usem o encapotamento da notícia tendenciosa para atingir determinados fins.

A informação isenta merece credibilidade, a outra mais não é do que "ditado" da antiga 4.ª classe que alguém, neste caso, intencionalmente perverso, pretende divulgar sem mancha de qualquer "pecado original" que a sua ingenuidade "santeira" encobre.

a quinzena

11 de Janeiro

Na Igreja da Misericórdia e durante a Eucaristia

presidida pelo capelão da Irmandade, Monsenhor Baptista de Sousa, tomaram posse os corpos

sociais da Santa Casa da Misericórdia de Esposende, para o triénio 2003/2005, que contou com a presença de diversas Misericórdias.

24 de Janeiro

Realizou-se o jantar/convívio que anualmente se efectua, entre os Bombeiros de Fão e de Esposende, que teve lugar na sede dos Bombeiros de Fão.



29 de Janeiro

A Câmara Municipal implementou um sistema de identificação electrónica de canídeos, de forma a que todos os animais perdidos ou abandonados, que são recolhidos no canil municipal, sejam identificados.

31 de Janeiro

O Banco Português de Negócios fez a apresentação de uma nova filial em Espo-

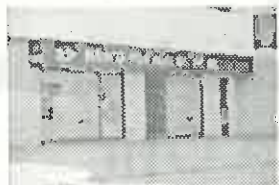

ende aos futuros clientes, amigos. Situado no rés-do-chão de um prédio junto à soute da Senhora da Saúde a nova gerência pretende ser ua fonte de apoio a futuros investidores e homens de negócios.

2 de Fevereiro

Dois jovens foram baleados no parque de estacionamento da discoteca Pacha, em Ofir. Durante o incidente foram disparados quatro tiros, tendo sido atingidos na zona lombar os dois jovens, um de Gaia e outro da Póvoa de Varzim, tendo-se posto em fuga o autor dos disparos. A Polícia Judiciária tomou conta da ocorrência.

13 de Fevereiro

A Câmara Municipal deliberou por unanimidade atribuir um subsídio de 40 000 Euros ao Centro Social de Mar, para aquisição de um novo autocarro e 300 Euros aos Jovens Católicos de Esposende para apoio ao Encontro das Janeiras.

FEVEREIRO



Sábado

S. Cláudio de la Colombière

As tropas de Napoleão tomam os Estados Pontifícios (1798).

As mulheres nascidas em Fevereiro são sérias e honestas, dotadas de carácter bondoso e afável, enquanto os homens são vivos, sinceros e afectuosos. De inteligência robusta dedicar-se-ão às ciências e à política.

Inverno

Quarta estação do ano:
Tempo frio e chuvoso



O atraso verificado na presente edição fica a dever-se a problemas ocorridos na sua composição e paginação, ainda não totalmente ultrapassados, mas que se esperam resolver atempadamente

JORNAL DE ESPOSENDE

Propriedade:

Jornal de Esposende, Soc. Editora, L.da
Capital social: 7.481,96€; - Pessoa Colectiva n.º 502054719
Registada sob o n.º 342 na C.R.C. de Esposende
Sócios detentores de mais de 10% do capital social:
Fátima Maria Porto Soares da Silva Costa (Gerente), Teresa de Jesus Porto Soares da Silva Costa, Pedro Emanuel Porto Soares da Silva Costa e Manuel Nuno Porto Soares da Silva Costa
Registado no Instituto da Comunicação Social sob n.º 106125

Redacção e Administração:

Avenida Marginal, 52 • 4740-204 ESPOSENDE
Telef. 253 962 255 - Telef./Fax 253 963 698
E-mail: jornalesposende@mail.telepac.pt

Coordenador da Redacção: M. M. da Silva Costa

Edição: Quinzenal - 15 Fevereiro de 2003
Jornal de Esposende, Soc. Editora, Lda
Av. Marginal, 52 • 4740-204 ESPOSENDE

Assinaturas e Publicidade: Manuel Pereira da Costa
Av. Dr. Henrique Barros Lima, n.º 11 - Telef. 253 962 640
4740-203 ESPOSENDE

Correspondentes: Manuel Alves Caseiro (Antas); Manuel Ferreira Vieira (Fão); António Gonçalves Viana (Fonte Boa/Rio Tinto); Paulo José dos Santos Lopes (Gemeses); António Fernando Cepa (Mar).

Colaboradores: Dr. Manoel Sobral Torres; Dr. Agostinho Pinto Teixeira; Dr. António Martins de Oliveira; Dr. Manuel A. Penteado Neiva; Piedade Enes Silva; Altamiro Almeida Marques; João do Minho; Dr. Carlos A. Bruchado de Almeida; Dr. Lauro Martins; Dr. Albino Pedrosa Campos; Alberto Codeço; Dr. António Meira Marques Henriques; Dr. A. Maranhão Peixoto.

Fotografia: Manuel Costa

Paginação: M. M. e Manuel Morim

Impressão: Gráfica de Barroelas, Lda.
Trav. da Moagem - 4905 BARROELAS

Assinaturas:

Anual: (Portugal e Regiões Autónomas): 11,50 Euros - (Europa): 13 Euros
(Extra Europa): 14,50 Euros; De Amigo (mínimo): 15,50 Euros

Tiragem média mensal: 3.400 ex.

(Os artigos publicados são da responsabilidade dos autores, não traduzindo necessariamente a opinião do Jornal).



a cidade



Mais espaços citadinos vão ser revitalizados

A seguir à intervenção, no âmbito do URBCOM, na Rua Conde de Castro, seguem-se os arranjos urbanísticos da Avenida Valentim Ribeiro e do Largo Sacadura Cabral, cujas empreitadas já foram postas a concurso, cujo investimento global é da ordem dos 260 mil euros, que visam qualificar os espaços urbanos e equipamentos colectivos da cidade.

Na Avenida Valentim Ribeiro está prevista a substituição do pavimento, a execução da rede de abastecimento de água e drenagem de águas residuais, assim como a sua arborização, por forma a transmitir uma imagem mais equilibrada do espaço urbano em causa.

No que se refere ao Largo Sacadura Cabral, mais co-



nhecido por Largo do Grémio, preve-se o levantamento e reposição do pavimento, execução de águas pluviais e colocação de iluminação pública.



Defesa do Ambiente tem prémios

A cerimónia de entrega da 3.ª edição do "Prémio Esposende Ambiente 2002", presidida pelo presidente da Câmara, João Cepa, decorreu no dia 31 de Janeiro, no Museu Municipal e motivou a abertura da exposição «Em Tons de Azul», de Humberto Cruz.

Com o objectivo de promover a defesa do ambiente, criando uma mentalidade nova em todas as camadas da sociedade, mais favorável ao "berço" onde dormimos e vivemos, a Câmara Municipal instituiu seis prémios para atingir o máximo de intervenientes: Prémio Associação, do Comércio, da Escola, da Freguesia, da Indústria e do Município.

Dos trabalhos apresentados, o júri seleccionou os que, no seu entender, se destacaram e responderam melhor aos critérios de avaliação: prémio Município, para Sérgio Alexandre e Sara Margarida Abreu Neiva; prémio Junta de Freguesia, para a



Junta de Freguesia de Curvos; prémio Escola, para a Escola Profissional de Esposende; prémio Indústria, para Wolverine Tubagem (Portugal), Lda; e prémio Associação, para a Associação Águias Serpa Pinto.

João Cepa manifestou o seu agrado, entre outros aspectos, pelo facto de encontrar entre os premiados a Wolverine Tubagem, empresa que, no início da sua labo-

ração, sofreu algumas acusações contrárias à defesa do ambiente. Mais, manifestou o desejo de ver aumentar os con-correntes em número e diversidade, nomeadamente em relação ao próximo concurso, relativo a 2003.

O panfleto publicitário já está a ser distribuído quer pela Câmara Municipal quer pelos Serviços Municipalizados.

Américo Martins

Rotary de Esposende comemora 25 anos

O Rotary Clube de Esposende comemora no presente ano 25 anos de actividade ao serviço da comunidade.

Para assinalar a efeméride e aproveitando a visita do Governador do distrito 1970, ao qual pertence, o clube esposendense, presidido pelo companheiro Costa e Silva, organizou uma reunião festiva no passado dia 23 de Janeiro, com a presença de representantes de diversos clubes rotários e entidades convidadas, entre elas a Misericórdia e os Bombeiros locais.

No decurso do jantar comemorativo foram recordados os fundadores do clube, no ano de 1978, alguns deles já falecidos e que, igualmente, mereceram destaque pelo ideal rotário que abraçaram e impulsionou a fundação do clube.

O companheiro Adelino Marques encarregou-se de historiar a vida do clube, desde a sua fundação até ao presente, assinalando os momentos mais significativos da sua história, nomeadamente a realização, em Esposende, da 11.ª Conferência Rotária do Distrito 1970.

O convívio foi animado pelas cantigas ao desafio protagonizadas por uma dupla oriunda de Viana do Castelo que brindou os presentes com uma desgarrada bastante humorística e a propósito do momento vivido.

Por ocasião das intervenções falou o Provedor da Misericórdia para felicitar o Rotary Clube de Esposende pelos 25 anos, referindo que a sua instituição já usufruiu da solidariedade do clube, aproveitando a oportunidade para em nome do Lions Clube de Esposende, que, igualmente, representava, desejar os maiores êxitos ao Rotary de Esposende ao serviço da comunidade esposendense.

Usou também da palavra o presidente da Direcção dos Bombeiros Voluntários para saudar o clube de serviço que comparou à sua Associação Humanitária.

O vice-presidente da Câmara Municipal interveio para, em nome do Município, agradecer ao Rotary a sua actividade em prol do concelho, prometendo apoiar uma proposta para atribuição da Medalha de Mérito Municipal.

Finalizou a sessão comemorativa o Governador, Henrique Pinto, que lembrou como princípio orientador da actividade rotária, no corrente ano, o lema do presidente de Rotary Internacional, realçando o princípio de que quer Rotary quer Lion têm objectivos comuns, o que pode permitir a realização de actividades conjuntas ao serviço da comunidade.

Associação Humanitária dos Dadores de Sangue de Esposende

RECOLHAS DE SANGUE

A Associação Humanitária dos Dadores de Sangue do Concelho de Esposende, efectua recolhas de sangue, no dia 23 de Fevereiro, no Jardim de Infância de Roriz, Barcelos, no dia 2 de Março, no Centro Social de Mar e no dia 9 de Março, em simultâneo, na Escola Básica de Perelhal e no Centro Paroquial de Gilmonde, do concelho de Barcelos.

Como é habitual as recolhas efectuam-se das 09.00 às 12.30 horas.

ESPOAUTO

— COM. IND. AUTOMÓVEIS, LDA.

EXPOSIÇÃO E VENDAS — Av. Valentim Ribeiro, s/n.º — 4740-208 ESPOSENDE — Telef. 253 96 42 55 — Fax 253 96 33 13

ESCRITÓRIOS — Telefones 253969180 (oito linhas) — Fax 253969184

ASSIST. TÉCNICA — Telef. 253969185 — Fax 253 96 91 84 — Secção de Peças 253969188

BOURO

4740-473 GANDRA ESPOSENDE

Desde o passado Verão temos vindo a ser sacudidos pelos ritmos em contraponto da vida política que fazem viver os cidadãos num sobressalto quase diário. Seja qual for o sector em análise, desde as finanças públicas ao futebol, tem-se andado num alvo-roço permanente... Recue-mos, então, uns meses, e comecemos pela chamada "nova lei da RTP", lembrem-se quantas foram as propostas e contra propostas do ministro que a tutela? O país viveu semanas ao sabor dos ritmos ou da contra-dança das soluções aventadas para a televisão estatal... De seguida apareceu o sobe e desce dos números do défice público, cuja estimativas serviram essencialmente para espalhar o pânico bem como de arma de arremesso contra o despesismo dos governos de Guterres... Enquanto isso, a chamada "Lei laboral" dava os primeiros passos-doble, com tropeços à mistura, acabando por não agradar nem a gregos nem a troianos. Será que a nova lei laboral vai solucionar a



Os zig-zags da política nacional

grave crise do desemprego? A par disto, era feita uma guerra de nervos contra os funcionários públicos, como se estes fossem os únicos culpados da crise financeira nacional, deixando estes trabalhadores cada vez mais instáveis quanto ao seu futuro... Chega-se ao fim do ano e recebemos promessas de ano novo feliz com aumentos de portagens na Área Metropolitana de Lisboa, penalizando sobretudo (e sempre) aqueles que têm de se deslocar para o seu trabalho e emprego, os que infelizmente não têm carros do Estado, nem da empresa, nem motoristas particulares!... Começa-se o ano 2003, com uma greve nacional dos médicos de fa-

mília, quase só para reivindicar interesses corporativos deles. (Estou para ver quando é que os senhores doutores anunciam uma greve nacional para defenderem essencialmente os interesses dos utentes). Surgem, entretanto, os "sacos-azuis" do futebol e da vida autárquica, tendo sido capturados alguns dirigentes mais mediáticos, escapando às malhas da lei obviamente aqueles mais "sorrateiros", como se houvesse porventura autarcas impolutos neste país... E as conexões entre o futebol e a política são tão obscuras que o próprio Estado nem se atreve a regular esclarecidamente este campo!...

Cada vez se sabe menos quem engana quem, típica

dessa idiossincrasia nacional de "chico-espertismo", em que o parceiro ou companheiro procura descortinar as falhas, os erros, as tropelias de quem se considera mais capaz na artimanha... E esta espécie de competição percorre a nossa sociedade de cima abaixo: políticos, empresários, intelectuais, artistas, eclesiásticos, trabalhadores em geral.

Urge passar do "safe-se quem puder" para a responsabilização, onde se procure acima de tudo o bem-estar colectivo, com a participação de todos na construção do bem comum. Há que criar uma mentalidade de seriedade nacional, sobretudo na administração da coisa pública, que nos faça ser "bons alunos" nas matérias do rigor, da seriedade, da dedicação sem interesses e, acima de tudo, honestidade (um bem cada vez mais escasso na vida política!). Só assim seremos bons portugueses e europeus de primeira.

António Meira
Marques Henriques



① A rua Conde de Castro sofreu profunda alteração no sentido de transformar o centro da cidade apenas transitável para os peões. Logo que o piso ficou operacional, ainda antes das obras se encontrarem totalmente concluídas, os abusadores (camiões e automóveis, a maioria deles de fora do concelho), serviram-se da rua como de uma auto-estrada se tratasse. Concerteza que, para obviar a tais abusos, a Câmara mandou colocar placas de trânsito proibido, com horário condicionado para cargas e descargas.

Sucedem, porém, que continua tudo como dantes: os tais abusadores "borrifam-se" na autoridade da sinalética, eliminando-a, como aconteceu com a placa que ali fora colocada e, ainda, não foi recolocada. "O povo é quem mais ordena", foi o slogan da liberdade conquistada. Será que a autoridade municipal é quem menos ordena? Há respeito ou continua o abuso?

② O edifício dos estaleiros navais está desactivado e começa a entrar em degradação, com vidros partidos e pinturas radicais que, infelizmente, proliferam por todo o país, com a aprovação de alguns "inteligentes". Ora este edifício é o local ideal para nele se instalar o Clube Náutico, de apoio a várias modalidades, entre elas o remo e a vela, que já levaram bem longe o nome de Esposende.

Ou será mais um a candidatar-se ao prémio do ambiente saudável?

③ Há tempos alertamos para a necessidade de colocar lombas e abrigos de passageiros nas saídas da Escola Secundária Henrique Medina, do lado poente (ou seja do lado do rio). Como ainda alguém sabe ler, lá colocaram as lombas e um abrigo para quem transita para Norte. E os que aguardam os autocarros, em trânsito para o Sul, não têm direito à mesma mordomia?

Não me digam que alguém "decretou" que esses passageiros são obrigados a uma "corridinha" para apanhar o autocarro do outro lado? A continuar assim, qualquer dia vamos ver muita gente de cronómetro da mão à procura de recordes!

Porque será que nesta terra nunca se faz uma obra com princípio, meio e fim?

④ Esposende debate-se com um grave problema em tempo de chuva. A EN 13, entre a Avenida Pe. Sá Pereira e a rotunda em construção a norte, é um autêntico rio, em tempo de marés altas, causando muitas dificuldades e perigo para os automobilistas.

O filme repete-se todos os anos, sem que alguém tente dar solução. Quando acontece, procede-se a uma limpeza de "cosmética" e nada mais.

Anda cego quem está encarregado de resolver a situação e nada faz para a regularizar, ou então tem carro anfíbio e goza com o panorama, marinbandando-se para os outros.

Até qualquer dia!

Neca da Ribeira

Aragens do Atlântico



A. Maranhão Peixoto

"A impunidade, seja de quem for, não pode continuar a reinar".

Com o país anestesiado perante o escândalo casapiano recentemente vindo a lume e com a comunicação social a alimentar constantemente a sua plena efervescência, muitas outras preocupações passam mais despercebidas na opinião pública. Já não é o caso Moderna, ou a maré negra galega e a ameaça ainda vigente sobre o nosso litoral, ou o desemprego e as falências em curso que dominam a actualidade.

A opinião publicada rumou o seu azimute para novas paragens e trouxe à luz do dia o pérfido caixão do vício, da indecorosa desumanização e do desrespeito com a agravante de visar pessoas indefesas, inocentes e desprotegidas, às quais infligiram feridas que jamais cicatrizarão.

O cidadão comum interroga-se: onde é que isto vai parar? Que garantias serão dadas no futuro a todos os violentados e espoliados da sua dignidade?

À nossa sociedade, dita civilizada, exige-se determinação para que o sistema judicial actue e não encubra com demoras incompreensíveis, com o arrastar dos casos até ao esquecimento ou a convidar as vítimas à desistência, isto é branquear tanta perversidade com a perversa ineficácia da cega justiça.

Aqueles a quem roubaram o sorriso, a fúria de viver e a ambição de ser feliz, têm direito, como todos nós, a um país acolhedor onde impera o respeito pelo próximo, independentemente da sua condição social, religiosa e

política, a uma nação onde a fraternidade conhece casa e família, a um estado onde a igualdade e a liberdade são reais, seja qual for a idade, o sexo ou a cor.

Ninguém tem o direito de ficar indiferente à triste realidade que temos vindo a conhecer. Por vezes, queremos acreditar que estas não são fotografias do quotidiano deste cantinho lusitano. Por vezes, pensamos: que sociedade construímos? Por vezes, a revolta apodera-se de nós e o nosso grito não é audível.

A impunidade, seja de quem for, não pode continuar a reinar. Ninguém pode calar a voz amargurada destes estigmatizados inocentes que têm direitos e clamam justiça, para que o futuro os deixe sorrir e sonhar.

COLABORE. PAGUE A SUA ASSINATURA

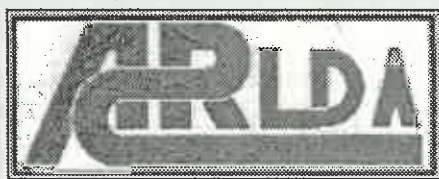

ALBINO REGADA

Construções, L.da

COMPRA E VENDA DE PROPRIEDADES

Apartamentos • Lojas • Lotes • Escritórios • Terrenos

Rua Comércio da Póvoa, 18 - Telefone 252 61 6770 - 4490 PÓVOA DE VARZIM
Escrit.: APÚLIA - Telefone 253 98 3972 - Telemóvel 96 403 0441

as freguesias



Perspectiva de condomínio fechado no Pinhal de Ofir

A propósito de um possível licenciamento, previsto para o pinhal de Ofir, com a construção de 60 vivendas de luxo, em condomínio fechado, tem vindo a aumentar as críticas à referida ocupação urbanística.

A construção de muros de vedação numa área de cerca de 100 mil metros quadrados, entre o acesso à Bonança e a rua das Rodas, leva acreditar que o empreendimento será viabilizado.

A área em causa, segundo rezava uma placa ali colocada era "uma área de protecção à erosão costeira" e integra, segundo alguns, um caminho de servidão público.

A mesma placa informativa chamava à atenção dos utentes para a importância da preservação do espaço e afirmava que "mais fácil que recuperar é não estragar".

O director do nosso cole-



ga "O Novo Figueiro", Armando Saraiva, na sua edição deste mês, insurge-se contra o presidente da Câmara, João Cepa, de quem depende o licenciamento, pelo facto de, relativamente ao empreendimento em causa, ter dito que não se lhe podiam assacar res-

pensabilidades, pois o PDM aprovado permite que ali se construa.

Ora, a construção em causa implica o abate de árvores, numa zona considerada o ex-libris de Ofir e, naturalmente, de Fão.

O espaço que está no cen-

tro da polémica, tem vindo a ser cobiçado e já tinha sido objecto de estudos, por parte de anteriores proprietários, com vista à sua ocupação imobiliária, os quais foram sempre inviabilizados por parte de executivos municipais anteriores.

Clube Ar Livre promove contacto com a natureza

Alguns professores e alunos da Escola Profissional de Esposende fundaram o Clube de Ar Livre EPE, com o objectivo de dinamizar actividades ao ar livre, promover o contacto com a Natureza através de passeios saudáveis, conhecer valores naturais e culturais da região, bem como fomentar o convívio entre os participantes.

Desde a sua criação, em Outubro de 2002, que o número de membros deste tem vindo a aumentar, contando já com cinco dezenas, entre alunos, professores, funcionários, ex-alunos e



elementos das mais diversas proveniências, o que para os fundadores é motivo de grande satisfação, uma vez que se

comprova que a Natureza assume importância na vida das pessoas.

Foram já vários os percursos pedestres efectuados por este grupo, o primeiro dos locais à Arriba Fóssil, da Senhora da Guia, em Belinho

ao Monte de Faro, em Palmeira.

O segundo realizou-se à Serra de Agra, no concelho de Caminha, numa extensão de dez quilómetros e o último, no final de 2002, à Geira Romana, integrada no Parque Nacional da Peneda Gerês, no qual participaram 27 elementos.

O clube está, neste momento, na fase organizativa, com a distribuição dos cartões definitivos dos sócios e irá realizar uma campanha de angariação de fundos, com a venda de t-shirts, bonés, impermeáveis, etc.

No final do ano lectivo será organizada uma exposição relativa às actividades dinamizadas pelo grupo.

OFERECE-SE

Jovem com 12.º ano,
com Curso de Administração,
procura emprego.

Contactar telef.: 253 987 348

Assine e divulgue
Jornal de Esposende

breves... breves... breves

ANTAS. A direcção da Banda levou a efeito um peditório, cantando as Janeiras, para angariar fundos destinados à renovação do instrumental, tendo sido bem recebida pelo povo de S. Paio de Antas que, orgulhoso da sua banda, contribuiu com alguns milhares de euros.

APÚLIA. Realiza-se na Escola Básica 2,3 de Apúlia, de 24 a 28 de Fevereiro, a 1.ª Semana da Matemática.

Das várias actividades programadas, está aberto ao público uma exposição sobre instrumentos de medição de comprimentos, áreas, volumes, massa e tempo.

CURVOS. A população de Curvos teve a oportunidade de assistir ao concerto de guitarra à portuguesa pelo grupo Trissonância, realizado no passado dia 9, no Salão Nobre da Junta de Freguesia, que apresentou um programa variado, desde a música renascentista à música contemporânea.

FÃO. A Comissão de Festas do Senhor Bom Jesus reuniu com a Mesa da Irmandade, com vista à realização das festas do corrente ano e de 2004.

A mesma comissão vai organizar ainda as festas da Santa Cruz, em Maio, com a saída da imagem do Bom Jesus, pelas principais artérias da vila.

FORJÃES. Foram recentemente eleitos os novos corpos gerentes da ACARF, para o biénio 2002/2004, cuja direcção passa a ser liderada por José Salvador Pereira Torres Ribeiro.

MAR. O presidente da Câmara Municipal efectuou, no passado dia 3 de Janeiro, uma visita ao Centro Social de Mar, onde se inteirou de alguns projectos que a direcção da instituição pretende concretizar a curto prazo.

A questão da mudança do campo de futebol, que o programa Finisterra deve resolver, e a construção do Centro de Dia, com falta de verbas governamentais, foram alguns dos problemas que prometeu solucionar.

MARINHAS. A Junta de Freguesia, preocupada com a colocação indiscriminada de ferro velho na via pública, a qualquer dia e em qualquer local, chama à atenção da população que o dia para a recolha de ferro velho é a última sexta-feira de cada mês.

PALMEIRA. Terminada a 1.ª fase da construção do Centro Paroquial, está prevista para breve a adjudicação das obras que constituem a 2.ª fase: toda a parte exterior do edifício, assim como a capela mortuária e o centro de catequese, no interior.

Bodas de Prata

O casal Manuel Joaquim Vasquinho Catarino e Dulce Maria Fernandes Catarino, celebraram no dia 28 de Janeiro as suas Bodas de Prata matrimoniais.

A cerimónia teve lugar na Igreja de Fonte Boa, onde residem, no lugar de Outeiro, com a celebração da eucaristia, presidida pelo pároco, Pe. Manuel Rocha, em acção de graças pelos 25 anos de casados.

Jornal de Esposende saúda o casal pela efeméride e deseja as maiores felicidades.

ESPOSENDE RÁDIO

93.2 FM

sintonia todo o dia

desporto



Futebol



Super LIGA

19.ª Jornada – 26/01/03

Resultados

Académica	2 – 1	Benenenses
U. Leiria	3 – 0	Marítimo
F.C.Porto	1 – 0	Boavista
Sta Clara	0 – 1	Sporting
Moreirense	1 – 0	Varzim
P. Ferreira	0 – 1	Sp. Braga
Nacional	0 – 0	Guimarães
V.Setúbal	0 – 1	Gil Vicente
Benfica	1 – 0	Beira-Mar

20.ª Jornada – 2/02/03

Resultados

Sp. Braga	1 – 0	Varzim
Gil Vicente	3 – 5	F.C.Porto
Sporting	4 – 0	P. Ferreira
Guimarães	1 – 0	V.Setúbal
Benenenses	1 – 1	Sta Clara
Marítimo	2 – 3	Nacional
Benfica	1 – 1	Moreirense
Boavista	4 – 1	Académica
Beira Mar	2 – 2	U. Leiria

21.ª Jornada – 9/02/03

Resultados

Sta Clara	1 – 1	Boavista
U. Leiria	0 – 3	Benfica
Varzim	1 – 1	Sporting
Moreirense	2 – 2	Sp. Braga
Académica	2 – 0	Gil Vicente
V. Setúbal	1 – 0	Marítimo
Nacional	1 – 0	Beira Mar
P.Ferreira	3 – 2	Benenenses
F.C.Porto	2 – 1	Guimarães

CLASSIFICAÇÃO		
Equipa	J	P
1.º F.C.PORTO	21	57
2.º Benfica	21	44
3.º Sporting	21	41
4.º V. Guimarães	21	35
5.º Gil Vicente	21	32
6.º U. Leiria	21	31
7.º Varzim	21	28
8.º Sp. Braga	21	28
9.º Nacional	21	27
10.º Benenenses	21	26
11.º Boavista	21	25
12.º Marítimo	21	23
13.º Moreirense	21	23
14.º P. Ferreira	21	23
15.º Académica	21	22
16.º V. Setúbal	21	21
17.º Santa Clara	21	17
18.º Beira Mar	21	16

II Divisão B Zona Norte

Maré negra de resultados

Resultados

- 17.ª Jornada Esposende, 1 – Paredes, 3
- 18.ª Jornada Canelas, 1 – Esposende, 0
- 19.ª Jornada Esposende, 3 – Vila Real, 6
- 20.ª Jornada Lousada, 5 – Esposende, 0
- 21.ª Jornada Esposende, 1 – Freamunde, 3

Depois de duas jornadas, cujos resultados davam a entender que o Esposende estava no caminho da recuperação, seguiu-se uma maré negra de resultados.

Cinco derrotas consecuti-

vas, três delas em casa e uma por números mais próprios do hóquei em patins, do que em futebol.

Dizem as crónicas que o último jogo da formação esposendense, frente ao Vila Real, foi mau de mais, tendo o próprio técnico Jó Faria acusado os seus jogadores de “falta de dignidade”.

A equipa do Esposende tem-se mostrado apática, desinteressada, sem qualquer ligação, “oferecendo” facilidades aos seus adversários, que as aproveitam, sem dó nem piedade, e os resultados, alguns deles contam-se pelos dedos da mão.

A falta de habituais titulares, impedidos de darem o seu contributo à equipa, não serve de justificação para esta maré negra, que naturalmente traz consequências negativas, ao nível da classificação.

O Esposende vai já na sétima derrota em casa, sendo ao mesmo tempo a equipa com mais golos sofridos na Zona Norte. Esta realidade não é um bom augúrio para quem pretende a manutenção na II Divisão B, mais, ainda, se verificarmos que foram equipas do mesmo nível que se superiorizaram à equipa da Foz do Cávado, e a colocam na zona de despromoção.

CLASSIFICAÇÃO		
Equipa	J	P
1.º Leixões	21	52
2.º Lousada	21	46
3.º F. C. Porto B	21	43
4.º Vizela	21	40
5.º Sp. Espinho	21	36
6.º Paredes	21	32
7.º Sp. Braga B	21	31
8.º D.Sandinenses	21	31
9.º Caç. Taipas	21	30
10.º Freamunde	21	29
11.º Gondomar	21	27
12.º Infesta	21	25
13.º Vila Real	21	23
14.º Vilanovense	21	23
15.º Fafe	21	21
16.º Pedras Rubras	21	21
17.º Ermesinde	21	20
18.º Canelas Gaia	21	18
19.º Esposende	21	17
20.º Vianense	21	14

III Divisão Nacional

Início da segunda volta com goleada

Resultados

- 17.ª Jornada Valenciano, 3 – Marinhas, 0
- 18.ª Jornada Marinhas, 4 – Cerveira, 1
- 19.ª Jornada Valpaços, 6 – Marinhas, 0
- 20.ª Jornada Marinhas, 3 – Ronfe, 1
- 21.ª Jornada Mirandela, 3 – Marinhas, 0

O Marinhas perdeu novamente com o Valpaços, desta feita com uma goleada de seis bolas sem resposta, na primeira jornada da segunda volta.

Na realidade a equipa marinhenses ainda não acertou o passo rumo à sua recuperação e à tão desejada manutenção.

Apesar de ser a equipa

que mais golos sofreu durante as dezanove jornadas, não é a formação que tem o pior ataque, sendo que outras equipas melhor classificadas, têm menos golos marcados.

O próximo encontro com a equipa do Águias da Graça pode marcar o início da recuperação da equipa, que ocupa, de momento, o último lugar da tabela.

CLASSIFICAÇÃO		
Equipa	J	P
1.º A. Valdevez	21	47
2.º Bragança	21	44
3.º Joane	21	43
4.º Sandinenses	21	36
5.º Maria Fonte	21	35
6.º Vilaverdense	21	35
7.º Valenciano	21	35
8.º Monção	21	33
9.º Terras Bouro	21	27
10.º V. P. Aguiar	21	25
11.º Mirandela	21	24
12.º Juv. Ronfe	21	23
13.º Amares	21	21
14.º Valpaços	21	20
15.º Montalegre	21	19
16.º Cerveira	21	19
17.º Á. Graça	21	18
18.º Marinhas	21	17

Campeonatos A.F. Braga

Na Divisão de Honra a equipa do Fão continua em segundo lugar, não tendo aproveitado os desaires do líder Santa Maria, enquanto Forjães e Gandra se mantêm nas mesmas posições.

Na 1.ª Divisão o Apúlia, graças aos últimos resultados negativos, foi ultrapassado pelas equipas do Estrelas de Faro e do Vila Chã, que ocupam, respectivamente, o terceiro e quarto lugares. Na mesma divisão o Fonte Boa subiu dois lugares.

A Juventude de Belinho, que milita na 2.ª divisão, apesar de ter obtido a sua primeira vitória, continua a ser última classificada.

DIVISÃO DE HONRA – Série A		
17.ª Jornada Gandra, 2 – Pico Regalados, 1	CLASSIFICAÇÃO	
Martim, 2 – Forjães, 1	Equipa	J P
Cristelo, 2 – Fão, 0	1.º Santa Maria	19 41
18.ª Jornada Fão, 0 – Maximinense, 1	2.º Fão	19 38
Forjães, 1 – Prado, 1	3.º Forjães	19 23
Celeiros, 2 – Gandra, 2	4.º Gandra	19 21
19.ª Jornada Gandra, 1 – Santa Maria, 1	5.º Ág.Alvelos	19 15
Martim, 1 – Fão, 2		
Alegrienses, 0 – Forjães, 0		

I DIVISÃO – Série A		
14.ª Jornada Est. Faro, 2 – Vila Chã, 1	CLASSIFICAÇÃO	
Tibães, 4 – Apúlia, 1	Equipa	J P
Fonte Boa, 3 – Panoitense, 4	1.º Turiz	16 38
15.ª Jornada Apúlia, 1 – Est. Faro, 2	2.º Est. Faro	16 30
Vila Chã, 2 – Fonte Boa, 1	3.º Vila Chã	16 26
16.ª Jornada Est. Faro, 2 – Cabanelas, 1	4.º Apúlia	16 21
Lanhas, 0 – Vila Chã, 0	5.º Fonte Boa	16 20
Fonte Boa, 1 – Apúlia, 0	6.º Parada	16 1

II DIVISÃO – Série A		
11.ª Jornada Juv. Belinho, 3 – Catel, 1	CLASSIFICAÇÃO	
12.ª Jornada Baluganense, 1 – Juv. Belinho, 0	Equipa	J P
13.ª Jornada Juv. Belinho – Sequeirense (adiado)	1.º Tadim	11 28
	2.º Cabreiros	12 26
	3.º Roriz	12 8
	4.º Juv. Belinho	11 3

Infantis do Esposende com veia goleadora

A equipa de Infantis do Esposende tem brindado os adversários com goleadas, a última das quais frente à sua congénere de Gandra que derrotou por 15-0.

Com mais de um centena de golos marcados, em nove jogos, o Esposende é a equipa mais realizadora e a menos batida no respectivo campeonato.



Espomecânica – Manutenção de Veículos, Lda.

GRUPO ESPOAUTO

Hóquei



**CAMPEONATO
NACIONAL
DA
II DIVISÃO**

Continua a crise de resultados

Resultados

13.ª Jornada
Fão, 4 - Lavra, 6

14.ª Jornada
Fânzeres, 6 - Fão, 3

15.ª Jornada
Barcelinhos, 4 - Fão, 0

16.ª Jornada
Fão, 0 - Valongo, 3

O Hóquei de Fão é a única equipa a disputar o Nacional da II divisão, repartido por quatro séries, que ainda não venceu, quando faltam duas jornadas para o fim da primeira fase do campeonato.

O horizonte não é nada animador para o hóquei em patins fangueiro que terá de obter melhores resultados na

segunda fase do campeonato para conseguir a manutenção.

A formação de Fão é a equipa que mais golos tem sofrido na zona A, apesar de não ser, no cômputo geral de todas as zonas, a que menos golos tenha marcado.

Espera-se que no último jogo, em casa, a equipa obtenha mais uma vitória.

CLASSIFICAÇÃO

Equipa	J	P
1.º Famalicense	16	36
2.º Juv. Viana	16	32
3.º Valongo	16	30
4.º Barcelinhos	16	29
5.º Académico	16	24
6.º A.D.Barcelos	16	23
7.º Fânzeres	16	22
8.º Lavra	16	19
9.º Marco	16	12
10.º H.C.Fão	16	1

ANDEBOL FEMININO

Juventude de Mar ganha mais um título

Após a pausa imposta pela realização do Campeonato do Mundo de Andebol, as equipas de Mar voltaram às competições oficiais. Na categoria de Júniores a Juventude de Mar derrotou novamente a equipa do Perosinho, desta vez em casa, e sagrou-se campeã distrital.

As Iniciadas, que disputam a segunda fase do Distrital do Porto, venceram a equipa do Modicus e perderam com o Santa Joana, por um golo de diferença.

Resultados

Júniores

Juv. de Mar, 27 - Perosinho, 24

Iniciadas

Juv. de Mar, 23 - Modicus, 12
Santa Joana, 16 - Juv. de Mar, 15

CAMPEONATO MUNDIAL DE ANDEBOL

Escola Profissional apoiou organização

Os alunos da Escola Profissional de Esposende apoiaram a organização do Campeonato Mundial de Andebol, nos dias 29 e 30 de Janeiro, na cidade da Póvoa de Varzim.

Cerca de quarenta alunos dos cursos de Animador Sociocultural e Técnico de Hotelaria/Restauração, Organização e Controlo, 1.º

e 3.º anos, participaram neste acontecimento desportivo.

Os primeiros realizaram pinturas faciais, animação de bancada e deram corpo à mascote, enquanto os segundos tiveram como função o apoio aos bares vip, dos jornalistas e dos voluntários.

Esta iniciativa serviu para os alunos realizarem formação em

contexto de trabalho e participarem num evento desta natureza, onde o profissionalismo é fundamental neste género de organização.

Enquanto uns encarnavam na mascote, o Utopias, e espalhavam alegria e ritmo ao espectáculo os outros mostraram a sua postura e etiqueta ao serviço do bar.



Formação Profissional

CONTÍNUA

2003 Esposende

Destinatários

- Activos trabalhadores
- Quadros técnicos
- Gestores
- Empresários

Regalias

- Subsídio de Alimentação Diário
- Seguro de Acidentes Pessoais

Informações e Inscrições:

ACIB

- delegação em Esposende
- Largo Dr. Fonseca Lima, 2.º
- 4740-216 Esposende
- Tel: 253 964 819
- Fax: 253 964 005

(por cima da Caixa Geral de Depósitos)

Técnicas Administrativas

- Organização hierárquica e funcional
- Técnicas básicas de secretariado e de organização administrativa
- Planeamento e organização pessoal do trabalho
- A qualidade na área administrativa

Secretariado de Direcção

- Organização e gestão de arquivo
- Métodos de organização eficaz em secretariado
- Reunir, tratar e transmitir a informação oral e escrita
- Colaboração na preparação e seguimento de reuniões e viagens
- Telefonar com eficácia

Gerente Comercial

- Legislação comercial
- Fiscalidade
- Análise de custos
- Higiene, segurança e saúde
- Projectos de modernização
- Informática geral
- Funcionamento bancário e leasing
- Princípios de contabilidade
- Gestão informática de lojas
- ...

Informática - Nível I

- Sistema Operativo MS-DOS e Windows
- Microsoft Excel - Nível I
- Microsoft Winword - Nível I
- Microsoft PowerPoint - Nível I

Informática - Nível II

- Microsoft Excel - Nível II
- Microsoft Winword - Nível II
- Microsoft Access

Inglês Comercial

- Gramática inglesa
- Contactos comerciais
- Correspondência, relatórios e propostas

Piano Integrado de Formação Profissional
CONFEDERAÇÃO DO COMÉRCIO
& SERVIÇOS DE PORTUGAL (CCP)

UNIÃO EUROPEIA
Fundo Social Europeu

GOVERNO DA REPÚBLICA PORTUGUESA
Ministério da Segurança Social e do Trabalho
Secretaria de Estado do Trabalho

PROGRAMA OPERACIONAL DO
EMPREGO, FORMAÇÃO E
DESENVOLVIMENTO SOCIAL

finisterra – Programa de requalificação da orla costeira

Plano estratégico do litoral de Esposende uma das acções prioritárias

O primeiro ministro Durão Barroso esteve ontem em Esposende onde presidiu à sessão de apresentação pública do programa Finisterra, cerimónia realizada nas instalações das piscinas Foz do Cávado.

O programa é uma iniciativa do Ministério das Cidades, Ordenamento do Território e Ambiente e trata-se, segundo o ministro do Ambiente, "de um plano integrado de intervenção em toda a orla ribeirinha portuguesa", de Caminha a Vila Real de Santo António e conta com o financiamento de 105 milhões de euros, até 2006.

Para que seja possível a reconciliação do litoral com o mar, recuperando um e pro-

tegendo o outro, participarão neste esforço, além do Governo, através de outros Ministérios, nos sectores marítimo-portuário, do turismo, da agricultura, florestas e pescas, cujo empenhamento Durão Barroso quis destacar, as Câmaras Municipais, Institutos, Associações e empresas, juntamente com as populações locais.

O ministro do Ambiente, Isaltino Morais, afirmou que o Finisterra "é também uma resposta a um conjunto de ameaças que pendem sobre a orla costeira".

Uma das acções prioritárias do programa é o Plano Estratégico do Litoral do Concelho de Esposende.

Da parte de tarde Isaltino



Morais deslocou-se à praia de S. Bartolomeu do Mar onde homologou a candidatura apresentada pela Câmara Municipal para a elaboração de estudos e projectos para a requalificação do litoral do concelho, nomeadamente a renaturalização da praia de S. Bartolomeu e respectiva protecção costeira.

Nesta praia, a intervenção da APLLE, para protecção do cordão dunar, algumas habitações existentes e dos férteis terrenos de cultivo, principal sustento de muitas famílias, limitou-se à colocação de sacos de areia, numa linha paralela à costa, que pecou por tardia, se, entretanto se verificar a sua utilidade, face ao

SOBRE A TERRA, SOBRE O MAR

Com alguma contestação à mistura

O programa Finisterra provocou desde logo alguma polémica, por parte de alguns ambientalistas, que criticam a falta de clarificação no que respeita à operacionalização das medidas e à atribuição das respectivas competências, contrariamente ao que foi afirmado, na sua apresentação, e que apontava para uma desburocratização das acções.

Por seu lado os socialistas esposendenses criticam a maioria do PSD que rejeitou uma proposta de protesto apresentada pelos vereadores do PS, pelo facto do arranjo da Barra de Esposende não ter sido incluído no PIDDAC de 2003.

A rejeição foi justificada pois tal obra, segundo afirmações do presidente da Câmara, seria realizada no âmbito do programa Finisterra, o que, segundo o PS, afinal não se veio a verificar.

avanço do mar e à força das marés vivas.

O Plano Estratégico do Litoral do Concelho de Esposende compreende uma área total de 266 ha de extensão, entre S. Bartolomeu do Mar e Apúlia, abrangendo cinco freguesias do nosso concelho.

As acções previstas neste plano, inseridas no programa Finisterra, estão orçadas em cerca de um milhão de euros e contemplam, para além da recuperação da zona dunar entre S. Bartolomeu do Mar e Esposende, a instalação de um Centro de Interpretação Ambiental, no Forte do Farol;

a requalificação da Frente Ribeirinha de Esposende; a requalificação da Restinga da Foz do Cávado, com função protectora da cidade; reconversão da Zona Turística Balnear de Ofir, com a criação de uma grande "praça de praia"; a requalificação ambiental do Pinhal de Ofir; a reconstituição do sistema dunar de Pedrinhas e Cedovém; a recuperação urbana da frente de mar em Apúlia; a criação de um Centro de Artes Tradicionais, também, em Apúlia; e a elaboração de um Plano de Comunicação para divulgação e promoção do Litoral de Esposende.

(Do «Jornal de Esposende», N.º 485, de 15-02-2003)

CARTÓRIO NOTARIAL DE ESPOSENDE NOTÁRIO, ANTÓNIO GONÇALVES DE SOUSA

CERTIFICO narrativamente para efeitos de publicação que a folhas oitenta e dois e seguintes do livro de notas para escrituras diversas número "Duzentos-E, deste Cartório, foi exarada uma escritura de justificação notarial com a data de vinte de Janeiro de dois mil e três, na qual:

PRIMEIRO - CARLOS BOAVENTURA DA SILVA, casado, natural da freguesia de Vila Chã, concelho de Esposende, onde reside no lugar do Becudo, n.º 26, o qual outorga na qualidade de representante da **FÁBRICA DA IGREJA PAROQUIAL DE S. JOÃO BAPTISTA DE VILA CHÃ**, da freguesia de Vila Chã, concelho de Esposende, NIPC 501 298 738.

DECLAROU

Que, a sua representada é dona e legítima possuidora, com exclusão de outrem, do prédio urbano, composto de salão paroquial com três pavimentos, destinado a jardim infantil e actividades de catequeses e outras, sito no lugar da Igreja, freguesia de Vila Chã, do concelho de Esposende, com a superfície coberta de quinhentos e sessenta e cinco metros quadrados, e logradouro com a área de setecentos e cinco metros quadrados, a confrontar do norte com Rego Peralto, do sul com Estrada Municipal 550, do nascente com herdeiros de Joaquim Pires Rocha e outros e do poente com caminho de servidão, não descrito na Conservatória do Registo Predial de Esposende, inscrito na matriz em nome da justificante sob o artigo 204, com o valor patrimonial de 62,19 euros e o atribuído de trinta mil euros.

Que, a sua representada, não possui título formal que lhe permita registar na competente Conservatória o identificado prédio, mas que, no entanto, entrou na posse do mesmo, há mais de vinte anos, através de doação meramente verbal feita pela Junta de Freguesia de Vila Chã, deste concelho por volta do ano de mil novecentos e cinquenta.

Que, a sua representada, sempre esteve e se tem mantido na posse e fruição daquele prédio, há mais de vinte anos, administrando-o, pagando impostos, com ânimo de quem exercita direito próprio, fazendo-o de boa fé, por ignorarem lesar direito alheio, pacificamente, porque sem violência, contínua e publicamente, com conhecimento de toda a gente, sem interrupção ou oposição de quem quer que seja.

Que dadas as enunciadas características de tal posse, a sua representada, adquiriu o identificado prédio por USUCAPIÃO, não dispondo todavia, dado o modo de aquisição, de documento ou título formal que lhes faculte a prova do seu direito, base do registo que pretendem fazer a favor da sua representada.

E, para suprir a falta de título, presta estas declarações para efeitos de primeira inscrição no Registo Predial.

Está conforme o original na parte transcrita, e na certificada.

Cartório Notarial de Esposende, 20 de Janeiro de 2003.

A Ajudante,
(Assinatura ilegível)

(Do «Jornal de Esposende», N.º 485, de 15-02-2003)



ASSEMBLEIA MUNICIPAL DE ESPOSENDE

EDITAL

ALBERTO QUEIROGA FIGUEIREDO, PRESIDENTE DA ASSEMBLEIA MUNICIPAL DE ESPOSENDE:

No uso da competência que me é conferida pela alínea b) do n.º 1 do art.º 54.º da Lei n.º 169/99, de 18 de Setembro e de harmonia com o n.º 1 do art.º 49.º da citada disposição legal, **CONVOCO** a Sessão Ordinária da Assembleia Municipal de Esposende, para o próximo dia **28 de Fevereiro de 2003 (Sexta-Feira)**, a realizar pelas 09:30 horas, no Auditório da Biblioteca Municipal Manuel de Boaventura, com a seguinte ordem de trabalho:

- 01 - PERÍODO DE ANTES DA ORDEM DO DIA.
- 02 - INFORMAÇÃO ESCRITA DO PRESIDENTE DA CÂMARA MUNICIPAL.
- 03 - PERÍODO DA ORDEM DO DIA:
 - 03.01 - ACTA DA SESSÃO DA ASSEMBLEIA MUNICIPAL, REALIZADA EM 16 DE DEZEMBRO DE 2002 - APROVAÇÃO.
 - 03.02 - POSTURA DE TRÁNSITO DE BELINHO - PROPOSTA.
 - 04 - PERÍODO DE INTERVENÇÃO DO PÚBLICO.

Para constar e devidos efeitos se publica o presente Edital e outros de igual teor, que vão ser afixados nos lugares públicos do costume.

Esposende e Paços do Município, 14 de Fevereiro de 2003.

O Presidente da Assembleia Municipal,
(Alberto Queiroga Figueiredo)



96.1
RÁDIO ONDA VIVA
Líder de Audiências

Praça dos Combatentes, 15 - Póvoa de Varzim



DOUROCABE e PORTUCALE
Cursos Reconhecidos pelo I.E.F.P. e INOFOR

Cursos

ESTETICISTA

ESTETICISTA (6 meses)
MASSAGISTA DE ESTÉTICA (6 meses)
MANICURE/PEDICURE (4 meses)

Carteira
Profissional

Cursos

CABELEIREIRO/A

AJUDANTE (6 meses)
PRATICANTE (3 meses)
OFICIAL (4,5 meses)

Falecimentos

✠ No Hospital de S. João, no Porto, faleceu no dia 7 de Janeiro, Joaquim Alves Azevedo Abreu, de 74 anos de idade, casado, residente no lugar de Goios, da freguesia de Marinhas.

O corpo do falecido, que era pessoa empenhada e activa na comunidade marinhense, foi sepultado no cemitério paroquial da localidade, depois de celebradas as cerimónias fúnebres.

✠ No dia 17 de Janeiro faleceu no Hospital de Barcelos, onde se encontrava internada, Maria do Sameiro Moreira Ferreira, de 51 anos de idade, viúva, natural desta cidade, onde residia na Rua João Amândio.

O seu corpo esteve em câmara ardente na Igreja da Misericórdia, tendo sido sepultado no Cemitério Municipal, depois de celebradas as cerimónias fúnebres.

✠ No Hospital de Fão, onde se encontrava internado, faleceu no dia 18 de Janeiro, Manuelino de Faria, viúvo, de 77 anos de idade, natural de Antas e residente na freguesia de Forjães.

O falecido, pai do empresário José Faria, presidente da ACICE e vereador da Câmara Municipal, foi sepultado no cemitério paroquial de Forjães, depois de celebrada missa de corpo presente.

✠ No dia 22 de Janeiro faleceu Ilda de Freitas Dias Pereira, casada, de 56 anos de idade, natural de Lubango, Angola, e residente na freguesia de Palmeira

Acometida de doença súbita ainda foi transportada ao Hospital Valentim Ribeiro, nesta cidade, onde foi confirmado o óbito.

O seu corpo foi sepultado no cemitério paroquial da localidade, depois de celebradas as cerimónias fúnebres, por intenção da sua alma.

✠ Faleceu no Hospital de Fão, no dia 23 de Janeiro, Avelino da Fonseca Pedrinha, casado, de natural da vila de Apúlia, onde residia na rua do Padrão.

O seu corpo foi sepultado no cemitério paroquial da localidade.

✠ No mesmo dia faleceu na sua residência em Curvos, Idalina Lima das Eiras, viúva, de 94 anos de idade.

A falecida era mãe do ex-presidente da Junta de Freguesia José Maria Eiras de Azevedo Costa.

O corpo da falecida foi sepultado no cemitério paroquial da localidade depois das cerimónias fúnebres.

✠ No dia 31 de Janeiro faleceu na freguesia de Apúlia, onde residia, no lugar de Paredes, Geraldo Fernandes Ribeiro, sol-

teiro, cujo corpo foi sepultado no cemitério paroquial da localidade.

✠ No dia 1 de Fevereiro faleceu na freguesia de Fonte Boa, Maria Gonçalves Escrivães, de 81 anos de idade, tendo sido sepultada no cemitério da localidade.

✠ Faleceu no passado dia 7 de Fevereiro, no Hospital de S. João, onde se encontrava internado, Alexandre Alves Chaves, natural e residente na freguesia de Palmeira, viúvo, de 78 anos de idade. O seu corpo foi sepultado, depois de realizadas as cerimónias religiosas, no cemitério paroquial da localidade.

✠ No Instituto Português de Oncologia, no Porto, faleceu no dia 8 de Fevereiro, vítima de doença prolongada, Helder Ricardo dos Reis Martins, solteiro, de 19 anos de idade, natural de Fão e residente nesta cidade.

O inditoso jovem foi sepultado no cemitério municipal de Esposende depois da celebração da missa de corpo presente.

✠ No dia 10 de Fevereiro faleceu na freguesia de Fonte Boa, António Gomes da Silva, solteiro, de 33 anos de idade, tendo sido sepulta-

do no cemitério local, depois de celebradas as cerimónias fúnebres, por intenção da sua alma.

✠ Faleceu no dia 12 de Fevereiro, no Hospital Valentim Ribeiro, nesta cidade, onde era natural e residia, Manuel Gonçalves Rites, viúvo, de 76 anos de idade.

O falecido foi motorista, na praça de Esposende, antes de ter emigrado para França, onde esteve alguns anos.

Após missa de corpo presente na Igreja da Misericórdia foi sepultado no Cemitério Municipal.

✠ Vítima de doença súbita faleceu, no dia 12 de Fevereiro, no lugar de Criad, freguesia de Apúlia, onde era natural, Francelina Dias Fernandes Moreira, casada, de 84 anos de idade.

O seu corpo foi sepultado no cemitério paroquial da localidade, depois da celebração das cerimónias fúnebres.

✠ No dia 13 de Fevereiro, vítima de doença súbita, faleceu na sua residência, sita na rua de S. Miguel, em Marinhas, donde era natural, Ana Gramoso, solteira, de 79 anos de idade.

A falecida foi sepultada no cemitério paroquial da localidade, depois de celebração da missa de corpo presente.

JE apresenta a todas as famílias enlutadas sentidos cumprimentos de pesar.

Ao ritmo da liturgia

VII DOMINGO DO TEMPO COMUM - 23 de Fevereiro

1.ª Leitura: Is 43,18-19. 21-22.24b-25

2.ª Leitura: 2 Cor 1, 18-22

Evangelho: Mc 2, 1-12

VIII DOMINGO DO TEMPO COMUM - 2 de Março

1.ª Leitura: Os 2, 16b.17b.21-22

2.ª Leitura: 2 Cor 3, 1b-6

Evangelho: Mc 2, 18-22

As exigências de Deus

O perdão transforma o homem, transformação essa que não é obra do próprio homem, mas dom gratuito de Deus.

Ora Deus não abandona o homem à sua condição de pecador, sendo certo que a salvação que Cristo anunciou não se refere apenas à cura do corpo ou só do espírito, mas a todo o homem e ao homem todo.

Poder-se-á banalizar a oferta incondicional do perdão que Deus oferece aos homens, pela simples razão de que essa gratuidade divina não sustem a continuidade do pecado.

A questão não se coloca ao nível do facilitismo: continuar a fazer o mal, já que Deus perdoa de qualquer maneira. Ao conceder o perdão Deus transforma o homem velho no homem novo, mudando completamente a situação anterior provocada pelo mal.

Jesus veio trazer a salvação total do homem, tal implica que o cristão aceite uma mudança, a escolha de um novo estilo de vida.

Não é suficiente alguma vontade em nos tornarmos um pouco melhores, de sermos mais solidários, de procurarmos cumprir mais à risca o jejum e a abstinência. Cristo é ainda mais exigente: ou sim ou não. Não há meio termo.

O discípulo de Cristo não pode ter uma prática duvidosa, ao sabor de interesses. Não podemos continuar atados às crenças, aos hábitos, e às práticas que nada têm a ver com a realidade do Evangelho.

Ou acreditamos em Cristo, assumindo-nos como cristãos ou procuramos acreditar um pouco em tudo, paganizando as nossas vidas com a intriga, com amizades perigosas, com o poder, dando prioridade apenas às cerimónias, ritos e outros actos secundários, ao mesmo tempo que relegamos para segundo plano a concretização da salvação no mundo, na sociedade e nos homens.

As exigências de Jesus são radicais: ou se aceita ou se rejeita, ou se confia completamente n'Ele ou se procura a felicidade noutra qualquer: não há meio termo.

Quem é cristão assume a escolha de algo completamente novo e irreconciliável com o antigo.

M.S.C.

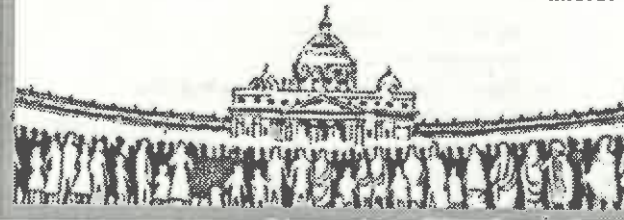

(Do «Jornal de Esposende», N.º 485, de 15-02-2003)

TRIBUNAL JUDICIAL DA COMARCA DE PESO DA RÉGUA

2.º Juízo

Praça General Humberto Delgado
5054-002 Peso da Régua

ANÚNCIO

(1.ª Publicação)

Processo: 117/1999
Execução Ordinária
Exequente: CALXA ECONÓMICA MONTEPIO GERAL
Executado: José Sá Cunha e outro(s)...

Correm éditos de 20 dias para citação dos credores desconhecidos que gozem de garantia real sobre os bens penhorados ao(s) executado(s) abaixo indicados, para reclamarem o pagamento dos respectivos créditos pelo produto de tais bens, no prazo de 15 dias, findo o dos éditos, que se começará a contar da segunda e última publicação do presente anúncio.

Bens penhorados:
"diversos bens móveis"

Executado(s):
Executado: Manuel José Pinto, residente em "Urbanização dos Belgas", Casa 12, 4740 - Esposende.

Peso da Régua, 03-02-2003
N/Referência: 100959

O Juiz de Direito,
(José Manuel Correia)

O Oficial de Justiça,
(António Ferreira)

³ Solicita-se que na resposta seja indicada a referência deste documento

Empossados Conselhos Económicos Paroquiais

Os Conselhos Económicos Paroquiais do arcepresbiterado de Esposende foram empossados no dia 26 de Janeiro, em cerimónia realizada no Centro Paroquial de Esposende e presidida pelo Bispo Auxiliar de Braga, D. Antonino Dias.

Segundo determinação do Prelado da Diocese, que aprovou novas normas para a constituição dos referidos conselhos, as paróquias comunicaram até 30 de Novembro de 2002 a constituição dos conselhos ou comissões fabriqueiras, cujo mandato será de cinco anos.

No que concerne à comunidade paroquial de Esposende, os membros do Conselho Económico foram apresentados no último fim-de-semana.

António Alberto Guimarães Teixeira da Silva

Missa do 2.º Aniversário do Falecimento

Sua esposa, filho e nora comunicam a todas as pessoas das suas relações e amizade que a Missa de aniversário do falecimento será celebrada no dia 3 de Março (Segunda-Feira), pelas 16.30 horas, no Centro Paroquial da Igreja Matriz de Esposende.

Desde já agradecem a todas as pessoas que se dignem participar nesta eucaristia.

Esposende, 15 de Fevereiro de 2003.



HELDER RICARDO DOS REIS MARTINS

Agradecimento



A Família vem, por este meio, profundamente sensibilizada, agra-decer a todas as pessoas as provas de pesar e de amizade que lhe foram manifestadas pelo falecimento do seu ente querido e/ou por qualquer outro meio lhe expressaram a sua solidariedade, aquando do seu funeral e Missa de 7.º dia.

Esposende, 13 de Fevereiro de 2003.

A FAMÍLIA

Agência Funerária de Esposende, Lda



José Jacinto Pereira Ribeiro

TALHO Nº 1 TALHO Nº 2

TEL. 253 98 19 20 TEL. 253 98 19 46

Avenida da Praia R. dos Sargaceiros

4740-033 APÚLIA

JORNAL DE ESPOSENDE

quinzenário informativo e regionalista

E-mail: jornalesposende@mail.telepac.pt

FUNDADO EM 1978

Redacção e Administração:

Avenida Marginal, 52 - 4740-204 ESPOSENDE

Publicidade:

Av. Dr. Henrique Barros Lima, n.º 11 - 4740-203 ESPOSENDE

Venda ao público:

LOJINHA DONA ARMINDA

Av. Dr. Henrique Barros Lima - 4740-203 ESPOSENDE - Telef.: 253 963 193

BAZAR SERRA

Rua 1.ª de Dezembro, 48 - 4740-226 ESPOSENDE - Telef.: 253 964 602

SERRA DA SORTE

Largo Rodrigues Sampalo, 16 - 4740-218 ESPOSENDE - Telef.: 253 962 723

CONFETARIA NÉLIA

Rua 1.ª de Dezembro, 71 - 4740-226 ESPOSENDE - Telef.: 253 963 274

CONFETARIA PRIMOROSA

Praça do Município, 7 - 4740-223 ESPOSENDE - Telef.: 253 961 563

PAPELARIA BELINHA

Praça Henrique Medina, Loja 4 - 4740-225 ESPOSENDE - Telef.: 253 963 388



TÉCNICO DE GESTÃO INDUSTRIAL

A entrada no mercado de trabalho faz-se hoje com qualificação profissional. Sem ela a entrada é dificultada e a progressão é mais difícil e lenta.

A Qualificação Inicial é essencial para a evolução profissional do jovem e para a modernização das empresas.

As empresas da região têm necessidade de jovens quadros técnicos.

Aproveita a oportunidade!

Módulos:

- Inglês técnico comercial
- Português técnico
- Higiene, segurança e saúde no trabalho
- Psicossociologia
- Marketing industrial
- Manutenção industrial
- Gestão de comunicação e organização empresarial
- Gestão financeira
- Gestão operacional
- Gestão e controlo da produção
- Gestão da qualidade e processo de certificação
- Planeamento estratégico, organização do trabalho
- Gestão de projectos
- Gestão de recursos humanos
- Informática geral e aplicada
- Legislação laboral, industrial e ambiental
- Estatística e controlo
- Gestão de compras e stocks
- Contabilidade geral e análise de custos
- Internet
- Sistema de informação empresarial em rede
- Gestão ambiental
- Gestão de energia na indústria
- Controlo ambiental

Para Jovens maiores de 18 anos e com o 11.º ou 12.º Ano completo

Regalias Sociais a Receber:

- Bolsa de formação no período de formação em sala e no período de prática em contexto de trabalho
- Subsídio de alimentação diário
- Bolsa no período de estágio de 1,5 x salário mínimo nacional
- Seguro de acidentes pessoais
- Subsídio de transporte



Estágio em Empresas da Região

Informações e Inscrições:

ACIB

delegação em Esposende
Largo Dr. Fonseca Lima, 2.º
4740-216 Esposende
Tel: 253 964 819
Fax: 253 964 005

(por cima da Caixa Geral de Depósitos)



UNIÃO EUROPEIA
Fundo Social Europeu



GOVERNO DA REPÚBLICA PORTUGUESA
Ministério da Segurança Social e do Trabalho
Secretaria de Estado do Trabalho



PROGRAMA OPERACIONAL DO EMPREGO, FORMAÇÃO E DESENVOLVIMENTO SOCIAL

ENCONTRO DE EMPRESÁRIOS

DO SECTOR DA CONSTRUÇÃO CIVIL E OBRAS PÚBLICAS

HOTEL SUAVE MAR
DIA 26 DE FEVEREIRO DE 2003

Às 21.00 horas

Tema de debate:

Situação do Sector da Construção Civil e Obras Públicas, em Portugal

Rui Viana - Presidente da AICCOPN

As inscrições são gratuitas e podem ser efectuadas por correio, fax ou email até ao dia 25 de Fevereiro para:

ACICE
Av. Eng.ª Rosa Faria, 90
4740-268 Esposende

Telef.: 253 965 769

253 962 271

Fax: 253 962 150

Email: acice@mail.telepac.pt

Organização



Apoio



OPERAÇÃO NORTE
Programa Operacional de Região do Norte



COMISSÃO DE COORDENAÇÃO DA REGIÃO DO NORTE



União Europeia
Fundo Europeu de Desenvolvimento Regional

MEDITAÇÃO

Por: PIEDADE SILVA

A guerra é uma aventura sem regresso

João Paulo II



Malafaia Banquetes

CASAMENTOS

Espectacular salão c/ar condicionado, Tv Gigante e sistema de som!

Temos o melhor serviço, as melhores ementas, a melhor decoração e o melhor PREÇO!

O s/ CASAMENTO vai ser animado c/ rancho folclórico, banda de música, cantares ao desafio e palhaços.

Tudo isto completamente grátis!

Consulte-nos e nós explicamos o porquê desta " oferta ".

QUINTA DA MALAFAIA

Antas- Esposende - Tel. 253 20 37 40 - Fax. 253 20 37 49

ARRAIAS TODOS OS SÁBADOS DE JUNHO A NOVEMBRO



EDITORIAL

ESTUDO DE CARACTERIZAÇÃO DO TECIDO EMPRESARIAL



Encontro Empresarial, Sector Construção Civil e Obras Públicas

A ACICE vai realizar durante este ano quatro encontros empresariais dedicados aos sectores da Construção Civil e Obras Públicas, Comércio, Indústria e Turismo.

Estes encontros fazem parte do projecto designado "Estudo de Caracterização do Tecido Empresarial" e têm como objectivo reunir os empresários de cada sector para em conjunto identificarem e debaterem os principais problemas que cada actividade ou sector enfrenta, apontando medidas que visem a sua resolução.

Assim, contamos com a presença especial do Presidente da AICCOPN, Rui Viana, no próximo dia 26 de Fevereiro, para abordar as principais problemáticas do sector da Construção Civil e Obras Públicas, no encontro que terá lugar no Hotel Suave Mar, pelas 21 horas do referido dia.

Neste sentido convidamos todos os empresários do concelho, com actividades relacionadas com a construção civil a participarem neste encontro, que pretende ser um espaço de reflexão e debate com um especialista no sector, e que nos ajudará a encontrar as medidas mais necessárias e urgentes a tomar para o fortalecimento e competitividade das empresas da construção civil face às dificuldades e crise que o sector atravessa.

Senhor Empresário, conto consigo neste encontro, vamos em conjunto debater os problemas e encontrar medidas que melhorem o desempenho das empresas deste concelho.

O Presidente,

JOSÉ FARIA

dia dos namorados

14 de fevereiro | 2003

PROGRAMA

13.000 | mimos nas ruas a oferecer flores

CONCURSO

dia 8 a 14 | melhor declaração de amor

PRÉMIOS

1º fim de semana para 2 pessoas | agência de viagens

2º uma jóia | cipriano jóias

3º um jantar romântico | estalagem zenide

A ACICE vai realizar durante este ano um conjunto de acções de promoção e dinamização do comércio tradicional de Esposende, inserido no programa de Animação no âmbito do URBCOM. Assim, no mês de Fevereiro realizou-se já a Campanha do "Dia dos Namorados", com a atribuição de prémios aos consumidores que optaram por realizar compras no comércio local e que concorreram ao concurso da melhor declaração de amor. Para animar a área comercial estiveram presentes mimos a oferecerem flores aos namorados que circulavam nas ruas comerciais de Esposende. Paralelamente a estas acções foi realizada uma campanha publicitária convidando as pessoas a visitarem a área comercial e a realizarem as suas compras em ambiente festivo. No próximo mês de Março segue-se a campanha do "Dia do Pai".

Este boletim faz parte integrante do Jornal de Esposende, edição n.º 485, de 15 de Fevereiro de 2003, e não pode ser vendido separadamente.



ACICE informa

MARCAÇÃO DE FÉRIAS

São frequentes as divergências entre trabalhadores e entidade patronal relativamente à marcação do período de férias.

Acontecem constantemente situações em que a entidade patronal obriga os trabalhadores a marcar as suas férias em datas específicas, por serem as mais convenientes, impondo-lhes a marcação de férias durante reduzidos períodos, quando a lei impõe um limite mínimo para o gozo consecutivo de dias de férias.

Assim, em situações como estas, é lícito ao trabalhador opor-se a esta decisão da entidade patronal.

Na verdade, impõe a lei laboral o gozo de 15 dias consecutivos de férias.

Porém, na maior parte das vezes, os trabalhadores, não concordando com aquela imposição por parte da entidade patronal, "passam por cima" das ordens dadas no que ao gozo de férias diz respeito, gozando férias durante mais 7, 8, 10 dias do que aqueles que estavam "impostos", tendo como conse-

quência, quase sempre, processos disciplinares instaurados contra os trabalhadores, fundados em faltas injustificadas dos trabalhadores durante mais de cinco dias seguidos no mesmo ano, como prevê a lei laboral.

Será que neste caso há motivo para despedimento com justa causa?

Parece-nos que não.

As férias destinam-se a permitir que os trabalhadores descansem física e mentalmente de um ano de trabalho, devendo, por isso, ser gozadas de forma contínua.

Porém, também pode haver férias repartidas, desde que haja acordo entre a entidade patronal e o trabalhador nesse sentido.

Efectivamente, cabendo à entidade patronal marcar o período de férias do trabalhador, esta terá que respeitar determinadas regras: por um lado, as férias só poderão ser marcadas para o período entre 01 de Maio e 31 de Outubro; por outro lado, só poderá a entidade patronal marcar férias intercaladas se

houver acordo do trabalhador.

Nestes termos, se o trabalhador não estiver de acordo, deve declará-lo de imediato à entidade patronal, e fazer tudo o que estiver ao seu alcance para defender os seus direitos, designadamente, contactando a Inspeção Geral do Trabalho.

Faltar para gozar o período pre-tendido não será a melhor solução. Contudo, nunca se poderão entender essas faltas como injustificadas e, consequentemente, motivo de justa causa de despedimento.

Acontece que, na maior parte das vezes, os tribunais consideram que o prolongamento das férias por iniciativa própria, sem comunicação à entidade patronal, é sinónimo de faltas injustificadas, podendo levar ao despedimento com justa causa.

Por isso, nestes casos, os trabalhadores devem proceder correctamente, contactando, por exemplo, a Inspeção Geral de Trabalho, para fazer valer os seus direitos.

Pedro Martins Pereira - Advogado

SEGURO DE ACIDENTES DE TRABALHO PARA TRABALHADORES INDEPENDENTES

Decreto-Lei n.º 159/99, de 11 de Maio

É obrigatório o seguro de acidentes de trabalho para trabalhadores independentes. Este seguro, da responsabilidade do trabalhador independente, tem

como objectivo garantir aos trabalhadores independentes, em caso de acidentes de trabalho, indemnizações e prestações em condições idênticas às dos tra-

balhadores por conta de outrem.

A não realização deste seguro constitui contra-ordenação, punível com coima entre os 10 e os 500 Euros.

CONSULTÓRIO JURÍDICO

A ACICE disponibiliza aos seus Associados os serviços no âmbito do apoio jurídico:

- Consultas
- Cartas parte contrária
- Resolução de assuntos extrajudicialmente
- Cobrança de dívidas extrajudicialmente
- Elaboração de requerimentos simples
- Elaboração de contratos – arrendamento, comerciais, trabalho, etc.
- Exposições a entidades públicas ou provadas
- Apoio jurídico no âmbito do direito laboral
- Apoio jurídico no âmbito do direito comercial

Para beneficiar deste apoio jurídico contacte a ACICE de segunda a sexta-feira entre as 9.30h e as 18 horas.

NORMAS DE SEGURANÇA

Como evitar o incêndio? Na Sua empresa?

Normas a seguir

- Cuidar da arrumação, higiene e limpeza dos locais de trabalho;
- Isolar matérias-primas e produtos acabados, particularmente os mais combustíveis e seguir as normas legais de armazenamento;
- Não fumar no local de trabalho
- Inspeção das máquinas e equipamentos
- Manutenção da instalação eléctrica (quadros eléctricos, ar condicionado) e de gás
- Informar acerca de alguma anomalia detectada
- Informar os trabalhadores sobre os riscos de incêndio de acordo com as características do local ou locais a proteger
- Ensinar a utilizar os equipamentos de combate a incêndio

Ficha Técnica:

PROPRIEDADE E SEDE DA ADMINISTRAÇÃO:
Associação Comercial e Industrial do Concelho de Esposende
Av. Eng.ª Lusa Faria, 90 - 4740 Esposende
e-mail - acice@mail.telepac.pt
Telef. 253 965 769/253 962 271
Fax: 253 962 150

DIRECTOR: José Faria (Presidente); COORDENAÇÃO: Anabela Oliveira
COLABORADORES: José Campinho, Pedro Pereira e Sérgio Mano
Composição e Paginação: Jornal de Esposende, Soc. Editora, Lda
Publicação Mensal - Fevereiro de 2003 - Impressão: Gráfica de Barroelas
Tiragem: 1700 exemplares

Actualização do Salário Mínimo Nacional

Depois de ouvidos os parceiros sociais, foram actualizados para 2003 os valores da remuneração mínima mensal, de acordo com os seguintes salários:

- Salário mínimo nacional para outras actividades – 356,60 Euros
- Salário mínimo nacional para o serviço doméstico – 353,20 Euros

Faça compras no Comércio Tradicional
com o Cartão CentroLojas





ACICE informa



PLANO DE FORMAÇÃO PARA ACTIVOS - 2003

Formação em horário pós laboral (das 19.30h às 22.30h)

Abertas
Inscrições

Formação Para ACTIVOS	2003	
	N.º acções	Total
Informática e Novas Tecnologias		
Informática Nível I	1	72
Informática Nível II	1	48
Internet para Comerciantes	1	30
MS-Powerpoint e novas tecnologias	1	30
Estratégia/Comercial e Marketing		
Técnicas de Vendas	1	45
Estratégia e Marketing Empresarial	1	30
Vitrinismo Nível I	1	90
Línguas		
Inglês Comercial	1	90
Administrativa		
Técnicas de Secretariado	1	45
Atendimento ao Público e Clientes	1	30
Gestão		
Fiscalidade	1	45
Contabilidade para empresas comerciais	1	45
Legislação Comercial e Laboral	1	30
Gestão Financeira	1	30
Gestão RH e Desenvolvimento Pessoal		
Gestão do Tempo	1	30
Técnicas de Motivação e Liderança	1	30
Condução de Reuniões	1	30

REGALIAS

Inscrição gratuita
Subsídio de alimentação diário
Seguro de acidentes pessoais
Certificado de frequência de formação profissional

Formação Co-financiada pelo
POEFDS - Programa Operacional do
Emprego Formação e Desenvol-
vimento Social e Estado Português

Licenciamento Industrial

O Licenciamento Industrial consiste numa autorização para laborar, este processo de licenciamento depende da actividade industrial que determinada empresa desenvolve, em alguns casos depende de outros factores, como por exemplo, da potência instalada, ou das quantidades produzidas. As diversas situações (actividade e potência/quantidades), estão agrupadas em quatro classes (A,B,C,D) de acordo com as suas características.

O licenciamento refere-se à unidade industrial e não à empresa que detém essa unidade. No caso de uma empresa possuir várias unidades industriais, deverá possuir uma Licença de laboração por cada unidade industrial que possua. Para que a unidade industrial possa ser instalada em determinada localidade, tem que existir compatibilidade entre o local e a sua classe, sendo para isso essencial a aprovação da sua localidade.

O Licenciamento industrial é necessário, sempre que, exista a instalação de novas unidades industriais, quando há uma alteração física de unidades existentes ou aquando da mudança da actividade industrial.

Uma empresa que pretenda o Licenciamento Industrial, deve apresentar um pedido de Licenciamento e manifestar vontade de cumprir a legislação em vigor, especialmente no que respeita à higiene, saúde e segurança no trabalho, bem como à protecção do ambiente.

Para qualquer esclarecimento ou elaboração de processos de Licenciamento Industrial, contacte os serviços da Associação Comercial e Industrial do Concelho de Esposende (ACICE).

ESPOSENDE PARTICIPOU NO CAMPEONATO DO MUNDO DE PASTELARIA

PARTICIPAÇÃO ESPECIAL DA CONFEITARIA MARBELA

Portugal participou pela primeira vez no Campeonato do Mundo que decorreu em Lyon, França, em Janeiro do corrente ano, e a equipa portuguesa classificou-se em 16.º lugar, numa participação com a presença de 22 países.

As melhores prestações da equipa nacional foram, na peça de chocolate com o 9.º lugar, realizada por Rui Costa da nossa conhecida Confeitaria Marbela, em Esposende.

Ao empresário e talentoso Rui Costa a ACICE congratula-se com a atribuição do prémio, considerado de extrema importância para a promoção da pastelaria Esposendense.

ACICE ESTABELECE PROTOCOLO COM A CEPTMED VANTAGENS ESPECIAIS PARA ASSOCIADOS

A ACICE estabeleceu protocolo de cooperação com a Clínica Dentária CEPTMED - Centro de Estudos, Planeamento e Tratamento de Medicina Dentária, conferindo vantagens especiais para as empresas Associadas.

As condições que podem beneficiar na condição de Associado da ACICE são:

- ✓ primeira consulta - grátis
- ✓ primeira limpeza bucal - grátis
- ✓ desconto de 10% em todos os serviços
- ✓ financiamento até 5 anos

Lembramos que as condições especiais estabelecidas no âmbito deste protocolo são extensíveis tanto aos empresários associados da ACICE como também aos seus funcionários e familiares, bastando para isso a apresentação de um comprovativo de empresa associada aquando a primeira consulta.

Programa rede Expresso dá resposta rápida às pequenas e médias empresas

O Instituto de Emprego e Formação Profissional, tem abertas candidaturas ao Programa Rede-linha II Rede Expresso. Este programa tem como objectivo implementar um conjunto de medidas que visem resolver as lacunas identificadas pelo empresário na sua empresa. Podem-se candidatar todas as empresas que possuem até 50 trabalhadores, independentemente do sector de actividade em que estão inseridos.

O Programa contempla 25 horas de formação/Consultoria junto da empresa, realizada por um consultor especialista da área identificada pelo empresário como carência. Pretende-se que no final das 25 horas o consultor tenha implementado um conjunto de medidas na empresa que solucionem os problemas identificados.

Os custos inerentes com este consultor são financiados a 100% pelo IEF, entidade promotora deste projecto.

A ACICE está ao seu dispor para elaborar os processos de candidatura, pois pensamos que estas iniciativas são importantes para o desenvolvimento económico da sua empresa.

Está na hora de fazer um diagnóstico à sua empresa

O IAPMEI - Instituto Apoio a Pequenas e Médias Empresas e ao Investimento, lançou o Programa Quadros, que apoia a contratação de novos técnicos para as empresas. Este programa visa permitir às empresas que já atingiram objectivos de crescimento, expansão e desenvolvimento possam iniciar outro ciclo de crescimento e desenvolvimento com a admissão de novos quadros técnicos nas áreas da economia e gestão e nas áreas tecnológicas de dimensão estratégica, estimulando actividades de forte crescimento e de elevado conteúdo de inovação, incluindo a reconversão estratégica de actividades.

São apoiadas por este programa as pequenas e médias empresas independentemente do sector de actividade em que estão inseridas.

O programa quadros apoia a contratação de um novo técnico bem como os custos inerentes à formação profissional do mesmo. Pretende-se que este novo técnico efectue um diagnóstico estratégico da empresa, um importante instrumento de apoio à gestão e de suporte ao empresário na sua tomada de decisão.

A taxa de incentivo concedido assume a forma de incentivo não reembolsável e poderá atingir 45% da despesa elegível.

Aproveite esta oportunidade para reorganizar e reestruturar a sua empresa, para que possa encarar de uma forma mais tranquila os desafios futuros.



Última



ABERTAS
INSCRIÇÕES
ATE 26
FEVEREIRO/03

CURSO Nível II: *Assistente Administrativo*

OBJECTIVOS

O Assistente Administrativo realiza tarefas de natureza administrativa necessárias ao funcionamento corrente de um escritório, utilizando as técnicas e os meios manuais ou informáticos adequados

DESTINATÁRIOS

Desempregados com 6.º ano (mínimo) à procura de novo emprego.

PROGRAMA

COMPONENTE SÓCIO-CULTURAL

- Comunicação Oral e escrita em português (40 h)
- Técnicas de procura de emprego (40 h)
- Desenvolvimento de competências pessoais (20 h)
- Saúde, Ambiente, Higiene e Segurança (20 h)

COMPONENTE CIENTIFICO-TECNOLÓGICA

1. Correspondência Comercial e Arquivo (260 h)
2. Atendimento e Documentação (140)
3. Rotinas de contabilidade Básica (150 h)
4. Informática na Função Administrativa (230 h)
5. Prática em contexto de trabalho (Estágio) (240 h)

DATAS/HORÁRIO

Horário: Laboral das 9 h às 17.30 h

Datas: De 03 de Março/2003 a 15 de Dezembro/2003

DURAÇÃO

1200 HORAS

REGALIAS

Bolsa de formação
Subsídio de Alimentação diário
Subsídio de transporte
Seguro de acidentes pessoais
Certificado de formação profissional
Apoio na integração profissional numa empresa da região

CONTACTO/INSCRIÇÕES

ACICE - Associação Comercial e Industrial do Concelho de Esposende
Av. Eng. Losa Faria, 90
4740-268 Esposende
Tel. 253-962271; 253-965769 Fax 253-962150
E-mail: acice@mail.telepac.pt; WWW.acice.pt



ABERTAS
INSCRIÇÕES
ATE 26
FEVEREIRO/03

CURSO Nível II: *Agente de Acção Educativa*

OBJECTIVOS

A/o Agente de Acção Educativa é o profissional que cuida de crianças durante as actividades, refeições e horas de repouso, vigiando e orientando comportamentos e actividades e cuidando da higiene, vestuário, alimentação e acompanhamento em passeios, excursões e visitas, etc.

DESTINATÁRIOS

Desempregados com 6.º ano (mínimo) à procura de novo emprego.

PROGRAMA

COMPONENTE SÓCIO-CULTURAL

- Comunicação Oral e escrita em português (40 h)
- Desenvolvimento de competências pessoais (20 h)
- TIC - Tecnologia da Informação e Comunicação (60 h)

COMPONENTE CIENTIFICO-TECNOLÓGICA

1. Acompanhamento de Crianças (BABY - SITING) (140 h)
2. Apoio a Actividades de Tempos Livres (ATL) (340 h)
3. Assistência a Crianças no Domicílio (320 h)
4. Prática em contexto de trabalho (Estágio) (240 h)

DATAS/HORÁRIO

Horário: Laboral das 9 h às 17.30 h

Datas: De 03 de Março/2003 a 15 de Dezembro/2003

DURAÇÃO

1200 HORAS

REGALIAS

Bolsa de formação
Subsídio de Alimentação diário
Subsídio de transporte
Seguro de acidentes pessoais
Certificado de formação profissional
Apoio na integração profissional numa empresa da região

CONTACTO/INSCRIÇÕES

ACICE - Associação Comercial e Industrial do Concelho de Esposende
Av. Eng. Losa Faria, 90
4740-268 Esposende
Tel. 253-962271; 253-965769 Fax 253-962150
E-mail: acice@mail.telepac.pt; WWW.acice.pt



Sr. Empresário

Já pensou na sua Reforma?

Tem agora a oportunidade de constituir, em condições especiais, um Complemento de Reforma que a ASSOCIAÇÃO COMERCIAL E INDUSTRIAL DE ESPOSENDE, em conjunto com o MONTEPIO GERAL – ASSOCIAÇÃO MUTUALISTA, estudaram para o seu caso pessoal.

Aproveite as excepcionais condições que © MONTEPIO GERAL – ASSOCIAÇÃO MUTUALISTA lhe oferece e garanta um futuro, com elevada rentabilidade e facilidade de subscrição.

Para esclarecimentos adicionais contacte o Balcão da Caixa Económica Montepio Geral na cidade de Esposende, sito no Largo Rodrigues Sampaio, n.º 9, telefone 253 969 000, telefaxe 253 969 001 ou através

do e-mail: associado@montepiogeral.pt