

1 DE DEZEMBRO DE 2002

ANO XXIV - N.º 482
QUINZENÁRIO
FUNDADO EM 1978
PREÇO: € 0,50

DIRECTOR:
AMÉRICO PEREIRA MARTINS
DIRECTOR-ADJUNTO:
ALEXANDRE SILVA DA COSTA
Av. Marginal, 52
Telef./Fax 253 963 698
4740-204 ESPOSENDE

JORNAL DE ESPOSENDE



quinzenário informativo e regionalista

PORTUGAL
PUBLICAÇÕES PERIÓDICAS
ESPOSENDE
TAXA PAGA

GAJU
Clube de Comércio
ESPOSENDE

Colossal
HIPERMERCADO
Colossalmente mais Barato.
Confere!

AVENIDA VALENTIM RIBEIRO
Tel. 253 969 230 / 2 / 3 - Fax 253 - 969 239
E-mail: so.lar@netc.pt
4740-208 ESPOSENDE

Servimos à medida do seu conforto

Solar

ALBINO NOVAIS DA VENDA & F.S, LDA

MOBILIÁRIO
ELECTRODOMÉSTICOS

Soluções de Qualidade...

iat
IMOBILIÁRIA

- Apartamentos
- Vivendas
- Lojas
- Quintas
- Quintinhas
- Lotes
- Terrenos

Tel. 253 966 398
www.iat.pt

Rua Santa Maria dos Anjos - Edifício Fonte da Matriz, 11 - Apartado 43 - 4740-248 Esposende

Estamos consigo...

No caso da Maré Negra...

Como defender o estuário do Cávado? | p. 2

XII Aniversário da Unidade de Socorro do Núcleo de Marinhas da Cruz Vermelha | p. 5

Igreja Matriz de Esposende reabre ao culto nas Vésperas da Imaculada | p. 11

Cooperativa Agrícola de Esposende comemora 50 anos | p. 3

Vistoria condiciona trânsito na Ponte de Fão | p. 5

A próxima edição do JE será publicada no dia 20 de Dezembro

o mais recente conceito de qualidade de vida!

Quinta dos Teresinhas
CONDOMÍNIO FECHADO

Apartamentos · Vivendas em Banda · Lotes Individuais

AV. DOS BANHOS
PRAIA DE ESPOSENDE

Informações 253 969 370

Losa Capitão
Investimentos Imobiliários, Lda

destaque

No caso da Maré Negra...

Como defender o estuário do Cávado?

Se uma maré negra do petroleiro "Prestige", afundado no passado dia 19 de Novembro, ao largo da Galiza, invadir a costa portuguesa e, em particular o litoral de Esposende, como defender os estuários dos rios, no nosso caso, do Cávado e do Neiva?

Para o efeito o Ministro do Ambiente, Isaltino Morais, reuniu nesta cidade, no passado dia 22 de Novembro, com quadros técnicos do Instituto de Conservação da Natureza, autarcas do Alto Minho e responsáveis pelos serviços de Protecção Civil.

As manchas de fuel-óleo provenientes do "Prestige" continuam a dar à costa galega e de acordo com as mais reservadas opiniões, poderá chegar ao litoral norte, consoante as condições atmosféricas e a predominância dos ventos.

Para os técnicos e para os governantes os estuários dos rios são a maior preocupação, pois poderão, se tal vier a suceder, a estar em causa



migrações de espécies, como o salmão, a enguia e a lampreia, cujos ciclo biológico as leva a subir os estuários.

Também no sentido de precaver eventual maré negra o Centro Distrital de Operações e Emergência de Protecção Civil de Braga tem previstos todos os meios de combate e de remoção do crude.

A Área de Paisagem Protegida do Litoral de Esposende tem um centro de operações de emergência disponível, no caso de catástrofe, estando previsto a protecção das embocaduras do Cávado e do Neiva com 800 metros de barreiras flutuantes.

A Câmara Municipal impermeabilizou, entretanto, terrenos para receber o "fuel" a recolher.

O Estado das Coisas



M. M. da Silva Costa

Comércio tradicional...

Aquilo que disse sobre a revitalização turística na última crónica, aplica-se, intencionalmente, à animação natalícia que já mexe, principalmente com a iluminação das ruas de Esposende.

Diga-se, em abono da verdade e da frontalidade, que este ano as coisas são diferentes para melhor, em termos de ornamentação.

Mas esta afirmação, que tinha de ser dita, independentemente do interesse da mesma ou da sua repercussão comercial, não retira uma palavra, uma linha ou parágrafo ao que anteriormente escrevi.

Todos sabemos, e os comerciantes mais do que ninguém também o reconhecem, que o comércio tradicional não vive apenas do consumo interno, que se dispersa por outros pólos comerciais que o encurtamento de distâncias veio facilitar, e por isso a indiferença existente a que me referia quando reforçava a ideia da promoção.

É, igualmente, verdade que a promoção não se faz à custa de eventos ou quadras festivas tradicionais aqui e em qualquer parte do mundo, mas sim atraindo os potenciais consumidores através da oferta de valores culturais, históricos e religiosos, com características próprias, que façam parte da nossa identidade como terra de mareantes.

Estas coisas não são lugares comuns. Por exemplo, o Natal é vivido com a mesma intensidade comercial, salvo as devidas proporções, em Esposende, no Porto, em Lisboa, em Paris ou em Dili. Não é por causa da quadra natalícia que as pessoas visitam a nossa terra, apesar da ornamentação bem conseguida no contexto urbano da cidade.

O comércio tradicional têm necessariamente de viver das festas e tradições locais; estas, e não outras, é que devem ser revitalizadas, divulgadas e contextualizadas na nossa realidade comercial.

a quinzena

22 de Novembro

A Câmara Municipal foi impedida de realizar um simulacro de maré negra no estuário do Cávado, pela Capitania de Viana do Castelo,

com jurisdição no local, prevendo-se que o litoral de Esposende seja atingido pelo fuel-óleo do "Prestige".

24 de Novembro

A Lista Independente "Mudar Apúlia" apresentou a sua candidatura às próximas eleições para a Assembleia de Freguesia daquela freguesia, no dia 22 de Dezembro, que continua a ser liderada pelo actual presidente da

Asssembleia de Freguesia, Dr. Paulo Oliveira.

25 de Novembro

Foi assinada a escritura de constituição do Grupo Amador de Teatro de Esposende - Rio Cávado (GATERC), cujos membros, num número total onze pessoas, vão iniciar o processo de organização da Associação, com a eleição dos corpos gerentes.

27 de Novembro

A Escola Profissional de Esposende promoveu, no Hotel Ofir, em Fão, o II Encontro Inter-escolar, subordinado ao tema "A Hotelaria em Debate",

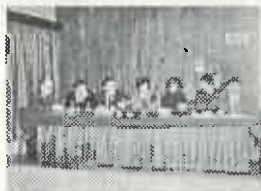

organizado pela turma do 3.º ano do Curso Técnico de Hotelaria/Restauração, Organização e Controlo.

29 de Novembro

O Centro Social da Juventude de Marinhas reuniu em Assembleia Geral para proceder à eleição dos corpos gerentes para o biénio 2003/2004, à qual concorreu apenas uma lista liderada pelo actual presidente da direcção, Manuel Brás Marques.

30 de Novembro

O PS apresenta programa de candidatura e lista dos candidatos às eleições para a Assembleia de Freguesia de Apúlia, no próximo dia 22 de Dezembro, liderada pela jovem licenciada Maria Aurora Silva

DEZEMBRO

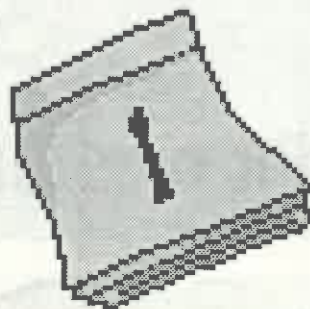

Domingo

1.º Domingo do Advento

O ADVENTO é um dos Tempos fortes do ano eclesial. Apesar dos autores cristãos dos primeiros séculos atribuírem à palavra *adventus* (*parúsia*) a aparição de Cristo entre os homens, com o Seu nascimento em Belém e a Sua vinda no fim dos tempos (advento escatológico), a partir do séc. VI o termo restringiu-se à designação do período litúrgico preparatório do Natal. O Advento da liturgia romana é o começo do ano eclesialístico.

Outono

Os dias são mais pequenos e as noites maiores



Contrastes

A incoerência é um vírus que se instala comodamente em qualquer pessoa, mas em particular naqueles se devotam à causa política. Dizer hoje uma coisa e amanhã prometer outra, são sintomas claros da "infecção" partidária que prolifera aos olhos vistos e que tolhe as inteligências. Mais do que a verdade importa arranjar argumentos para contornar as situações, quase sempre tapando o sol com a peneira. Os "casos" acontecem!

JORNAL DE ESPOSENDE

Propriedade:

Jornal de Esposende, Soc. Editora, L.da
Capital social: € 7.481,96; 1.500.000\$00 - Pessoa Colectiva n.º 502054719
Registada sob o n.º 342 na C.R.C. de Esposende
Sócios detentores de mais de 10% do capital social:
Fátima Maria Porto Soares da Silva Costa (Gerente); Teresa de Jesus Porto Soares da Silva Costa, Pedro Emanuel Porto Soares da Silva Costa e Manuel Nuno Porto Soares da Silva Costa
Registado no Instituto da Comunicação Social sob n.º 106125

Redacção e Administração:

Avenida Marginal, 52 • 4740-204 ESPOSENDE
Telef. 253 962 255 - Telef./Fax 253 963 698
E-mail: jornalesposende@mail.telepac.pt

Coordenador da Redacção: M. M. da Silva Costa

Edição: Quinzenal - 1 de Dezembro de 2002
Jornal de Esposende, Soc. Editora, Lda
Av. Marginal, 52 • 4740-204 ESPOSENDE

Assinaturas e Publicidade: Manuel Pereira da Costa
Av. Dr. Henrique Barros Lima, n.º 11 - Telef. 253 962 640
4740-203 ESPOSENDE

Correspondentes: Manuel Alves Caseiro (Antas); Manuel Ferreira Vieira (Fão); António Gonçalves Viana (Fonte Boa/Rio Tinto); Paulo José dos Santos Lopes (Gemeses); António Fernando Cepa (Mar).

Colaboradores: Dr. Manoel Sobral Torres; Dr. Agostinho Pinto Teixeira; Dr. António Martins de Oliveira; Dr. Manuel A. Penteadado Neiva; Piedade Enes Silva; Altamiro Almeida Marques; João do Minho; Dr. Carlos A. Brochado de Almeida; Dr. Lauro Martins; Dr. Albino Pedrosa Campos; Alberto Codeço; Dr. António Meira Marques Henriques; Dr. A. Maranhão Peixoto.

Fotografia: Manuel Costa e Foto Bit;

Paginação: M. M. e Manuel Morim

Impressão: Gráfica de Barroselas, Lda.

Trav. da Moagem - 4905 BARROSELAS

Assinaturas:

Annual: (Portugal e Regiões Autónomas): 10 Euros - (Europa): 12,50 Euros (Extra Europa): 14 Euros; De Amigo (mínimo): 15 Euros

Tiragem média mensal: 3.400 ex.

(Os artigos publicados são da responsabilidade dos autores, não traduzindo necessariamente a opinião do Jornal).



a cidade

Cooperativa Agrícola comemora 50 anos de actividade

Nos dias 12 e 13 de Dezembro a Cooperativa Agrícola de Esposende comemora meio século de actividade ao serviço da agricultura concelhia.

Os actos comemorativos das bodas de ouro iniciam-se no dia 12, pelas 19.00 horas com uma celebração eucarística na Igreja Matriz de Esposende, seguindo-se um jantar para sócios e funcionários.

As cerimónias prosseguem no dia 13, pelas 10.00 horas, com recepção às entidades convidadas, entre elas o director regional da Agricultura de Entre Douro e Minho, Carlos Oliveira, tendo igualmente sido convidado o ministro da Agricultura, que até à data ainda não confirmou a sua presença.

Seguem-se, pelas 10.30 ho-



ras, a sessão solene alusiva ao cinquentenário, na sede da Cooperativa, e, pelas 11.30, uma visita às instalações da estação agrícola situada na Belinho, em funcionamento há

cerca de nove anos, estando previsto para as 13.00 horas um almoço que encerrará as comemorações dos 50 anos da fundação da única cooperativa agrícola reconhecida

pela União Europeia, como organização de produtores agrícolas associados, dos quais 2 600 continuam a ter uma actividade regular.

N.R.

Desporto e Ambiente preenchem férias de Natal

A Câmara Municipal promove nos dias 19 e 20 de Dezembro a terceira edição da iniciativa "Desporto e Ambiente de Mãos Dadas".

Ao longo destes dois dias as crianças do concelho, com idades compreendidas entre os 12 e os 15 anos, vão preencher o seu tempo participando, quer em actividades desportivas quer em actividades de natureza ambiental, nomeadamente provas de orientação, actividades em atelier e assistir a filmes temáticos.



As Escolas Básicas 2 e 3 de Apúlia e Forjães e a Escola Secundária Henrique Medina,

em Esposende, são os locais escolhidos para estas acções que serão desenvolvidas no

período da manhã, entre as 9h30 e as 12h30, e da parte de tarde, entre as 14h30 e as 17h30.

Os alunos interessados em participar podem formular a sua inscrição até ao próximo dia 11 de Dezembro, entregando na própria escola ou junto dos serviços de desporto da Câmara Municipal, onde podem obter informações, a respectiva ficha, acompanhada de autorização do encarregado de educação.

N.R.

Associação Humanitária dos Dadores de Sangue de Esposende

RECOLHAS DE SANGUE

A Associação Humanitária dos Dadores de Sangue do Concelho de Esposende, efectua recolhas de sangue, no dia 8, em simultâneo, nas Juntas de Freguesia de Curvos e de Palmeira e no próximo dia 15, na Junta de Freguesia de Gemeses

Como é habitual as recolhas efectuem-se das 09.00 às 12.30 horas.

PROPOSTA DE INCLUSÃO DAS OBRAS DO PORTO DE MAR DE ESPOSENDE EM PIDDAC

Maioria parlamentar rejeitou alteração

Com os votos contra do PSD e do CDS/PP foi rejeitada uma proposta de alteração ao Orçamento de Estado, no que se refere ao PIDDAC 2003, apresentada no debate da especialidade pelos deputados do PS pelo círculo de Braga.

A proposta era fundamentada no facto da obra de regularização da barra do Porto de Esposende e abertura do canal de navegação ter sido inscrita em PIDDAC 2002 (com valores idênticos ao agora propostos), "tendo tal facto gerado fortes e naturais expectativas na população de Esposende, nomeadamente junto dos pescadores".

Os deputados subscritores da proposta referem, ainda, que a situação actual da barra de Esposende impossibilita o acesso ao mar e o exercício de uma profissão "com fortes raízes locais, originando a pobreza generalizada", aliás atenuada com garantia de apoio social por parte do Estado.

Apesar de todos os argumentos, inclusivé, do facto de se tratar de uma obra com reflexos na protecção da orla costeira e do litoral de Esposende, com forte incidência ambiental, nomeadamente na sua Área de Paisagem Protegida, no que concerne à preservação da restinga, a proposta foi rejeitada com os votos contra da maioria parlamentar que sustenta o Governo e os votos favoráveis de toda a Oposição.

Segundo nota à imprensa divulgada pelo deputado Ricardo Gonçalves, primeiro subscritor da proposta, os deputados do PSD e CDS eleitos pelo Distrito de Braga, afirmaram, depois da votação, que vão lutar pela execução desta obra.

Sendo o porto de mar de Esposende uma aspiração centenária das suas populações ribeirinhas, mais uma vez voltou a ser esquecido, protelando-se a execução de uma obra importante para a segurança e defesa da própria cidade de Esposende, consentânea com a utilização de fundos comunitários, como meio importante de financiamento.

O facto de Esposende ser o único concelho litoral do distrito de Braga não pesou na decisão dos deputados da Maioria, eleitos e representantes dos legítimos interesses dos esposendenses, limitando-se a posteriores declarações intencionais que, naturalmente, estarão sujeitas à solidariedade governativa, ou seja, só serão possíveis se houver vontade política para tal e não pelo facto de se tornarem indispensáveis.

PRECISA-SE

Cozinheira com experiência
para trabalhar em serviços sociais
Vencimento compatível
com a categoria profissional

Resposta a este Jornal n.º 2/02

ESPOAUTO

— COM. IND. AUTOMÓVEIS, LDA.

EXPOSIÇÃO E VENDAS — Av. Valentim Ribeiro, s/n.º — 4740-208 ESPOSENDE — Telef. 253 96 42 55 — Fax 253 96 33 13

ESCRITÓRIOS — Telefones 253969180 (oito linhas) — Fax 253969184

ASSIST. TÉCNICA — Telef. 253969185 — Fax 253969184 — Secção de Peças 253969188

BOURO

4740-473 GANDRA ESPOSENDE

BELEMINO RIBEIRO FERREIRA DE CASTRO E A SELVA

Por : Manuel Albino Penteadó Neiva



Quando em 1992 redigimos um pequeno texto¹ homenageando Belemino Ribeiro² – o nosso Mestre na arte da gravura em madeira, quisemos conhecê-lo melhor, procurar as suas origens e personalidade, a sua obra e sensibilidade artística, quais as suas influências culturais e, também, sendo ele um Artista de valor, o porquê de se remeter para a sua sala de trabalho onde, através de cada peça, nos contava sempre uma história.

Como referimos na altura, Belemino Ribeiro era avesso a exibicionismos, remetendo sempre o que fazia para um secundaríssimo plano o que, naturalmente, reflectia uma personalidade tímida e em nada presunçosa. Falamos longas horas com ele, registamos notas curiosas, procuramos que ele se abrisse, o que não era nada fácil, e falasse sobre si e sobre a sua obra. Pouco a pouco, e depois de muito quebrar de gelo, lá conseguimos que Mestre Belemino falasse sobre o que lhe ia na Alma – a Alma de Artista que era, nas suas esculturas e desenhos, nos textos curiosos que escrevia.

De entre os inúmeros trabalhos que produziu, sentia paixão por um, pois dele recebera os maiores encómios de um “dos grandes da nossa Literatura Portuguesa”. Referia-se a Ferreira de Castro.

Belemino Ribeiro, tipó-

grafo de profissão, enquanto cuidava pelo bom funcionamento da “sua” Minerva e pela boa qualidade da impressão, jamais descuidou a leitura de obras de referência, entre as quais destacava, com gosto, “A Selva”³ de José Maria Ferreira de Castro⁴. O enredo desta obra, que traduz a vivência do Autor quando, na floresta da Amazônia, se dedicava à tarefa de seringueiro, fascinou Belemino, provocando-lhe sensações fortes de um querer saber ainda mais sobre aquela floresta tropical e a vida dos homens da borracha. De goiva na mão e aproveitando uma velha porta de armário, deixou que Ferreira de Castro o conduzisse pela “selva” amazónica rasgando sulcos ora suaves ora mais incisivos, qual catana ferindo o tronco das seringueiras em busca do látex. Foram horas de dedicação àquela alegoria e o trabalho final não poderia deixar de ser surpreendente. Por entre troncos e folhas tropicais, e como espreitando a clareira, rostos cansados de seringueiros – e Belemino de certeza que aí colocou, de chapéu de abas largas, o nosso Ferreira de Castro, obedeciam às ordens dos “coronéis”. Belemino Ribeiro não se cansava de olhar o baixo relevo, acreditando piamente na força espiritual que lhe foi “imposta” pela leitura de “A Selva”.

Mestre Belemino soube, entretanto, que Ferreira de

Castro de encontrava de visita a Portugal, isto em Novembro de 1959, e contrariando a sua timidez, decidiu enviar ao Autor uma fotografia da sua escultura, como agradecimento do prazer que tivera em ler o seu livro. Não esperou muito pela resposta, pois Ferreira de Castro remeteu-lhe uma missiva onde afirmava que se tratava de “... uma obra admirável, já pela sua força e equilíbrio de conjunto, já pela beleza e virtuosismo da execução das figuras. Quanto mais o contemplamos mais virtudes lhe descobrimos”⁵.

Curiosamente a influência que esta obra literária exerceu sobre Belemino em 1959, voltou a tocar os Homens das Artes em 2002. Se “A Selva” fez com que o Poeta francês, ligado à corrente modernista, Blaise Cendrars⁶ viajasse até ao Brasil na busca de novas sensações poéticas, também é verdade que levou, mais recentemente, o Cineasta Leonel Vieira a passar para o écran a vida dos homens que extraíam a borracha, baseando-se em “A Selva”. Tal como aconteceu a Belemino Ribeiro, outros vultos das Artes e das Letras foram tocados pela sensibilidade da obra de Ferreira de Castro e todos quiseram, à sua maneira, homenagear aquele que aos 12 anos “abandonou” Portugal e emigrou para terras de Santa Maria na busca de trabalho, tornando-se num dos mais des-

tacados escritores portugueses.

O filme “A Selva”, que entrou no circuito de projecção nacional em 1 de Novembro p.p., foi, segundo a comunicação social, a produção cinematográfica mais cara do cinema português. Enquanto nos deslumbramos com a riqueza das paisagens amazónicas, dos cenários que recriam a aldeia dos seringueiros, da vida dura destes, vem-nos à memória Mestre Belemino Ribeiro e, curiosamente, conseguimos compreender o porquê do Mestre se ter apaixonado pela “Selva” de Ferreira de Castro.

¹ - Inserido no Boletim Cultural de Esposende, N.º 17.

² - Belemino Ribeiro nasceu em Esposende em 16 de Abril de 1918 e faleceu em 9 de Fevereiro de 1991, nesta mesma cidade.

³ - A Selva foi editada em 1930 e foi traduzida em mais de 20 línguas.

⁴ - Ferreira de Castro, de nome completo José Maria Ferreira de Castro, nasceu em 1898 no lugar de Salgueiros – Oliveira de Azeméis. Oriundo de uma família de agricultores, sem grandes recursos, procura uma nova vida, e aos 12 anos emigra para o Brasil. Morreu em Junho de 1974.

⁵ - Carta escrita por Ferreira de Castro a Belemino Ribeiro, datada de 21 de Novembro de 1959.

⁶ - Pseudónimo de Frédéric Louis Sausser.

O AZUL E O VERDE

O azul e o verde
São as cores da minha preferência.
A Terra vista do espaço
É um planeta azul.
Da minha mãe herdei o azul dos olhos.
E é azul o céu. E é azul o mar.
Resta-me o verde suave dos pinhais,
À luz crepuscular,
Que o verde dos teus olhos faz lembrar.

José Cândido Gomes da Fonte
de “Entre o rio e o mar”

Chutos e pontapés...

① Olhando o edifício dos Socorros a Náufragos (vulgo Salva Vidas) nota-se, à vista desarmada, que o mesmo entrou em degradação total. Para ali esquecido, sem préstimo nos tempos que correm, mas saudoso do *Ypacio de Brion* ou do *Vasco da Gama*, desgostoso por já não prestar para nada, vai vivendo na incerteza do seu futuro.

Parece que decorrem negociações para lhe dar melhor utilização e dignidade. Oxalá que os interesses instalados não compliquem o futuro deste edifício, do qual nos possamos orgulhar mais tarde. Um museu ligado às actividades piscatórias seria o melhor destino, mas dentro de outra roupagem.

② Acabou-se a resistência! Rendeu-se o único candeeiro que iluminava a rua Dr. Lopes Cardoso. Velho e com o chapéu todo roto, pior que o de um pobre, reformou-se e passa a fazer companhia ao único que iluminava o Largo da Ciloca, na situação de “aposentado” há mais de três anos. E para cúmulo enfiaram-lhe um chapéu rectangular que faz rir o mais sisudo. Um acrílico, restos “mortais” de outro candeeiro diferente, amarrado com um fio, serve de chapéu àquele pobre. Estes locais são autênticos campos de falta de concentração luminosa.

③ Voltando a falar de iluminação, porque de iluminação carece a cidade, uma pobreza “franciscana” a todos os níveis, gostava de saber, se é que alguém sabe, dos projectores que iluminavam a Biblioteca Municipal Manuel de Boaventura. Há largos meses que não iluminam. Será uma questão de crise?

Então porque se gastou tanto dinheiro naquele sistema de iluminação? Será para contrastar com o resto da rua que também está às escuras? Sem luz ainda alguém se vai enfiar contra o nariz do Moisés.

Se, porventura, alguém passar de noite pela zona, desvie-se do “calhau”.

④ O largo Henrique Medina, que tanta polémica deu, sofreu remodelação condizente, e até não ficou mal, apesar de diferente do que estava projectado.

Como se verifica em diversos locais da cidade, o lixo também abunda neste local, o que, sejamos francos e sinceros, não dignifica a praça, muito menos o nome da toponímia.

Papéis, plásticos, casca e terra que transbordam dos canteiros relvados, conspurcam aquele local.

Se o Mestre por ali passasse envergonhar-se-ia da “paleta” de cores, impróprias para pintar seja o que for.

Ponham o varredor da zona a trabalhar e vão ver que valeu a pena o dinheiro que se gastou. Assim como se encontra é que não pode continuar.

E já agora, não estava previsto para o local um parque infantil de características urbanas? Pois é. O jardim das diversões continua debaixo do nariz do Município.

Até qualquer dia!

Neca da Ribeira



ALBINO REGADA

Construções, L.da

COMPRA E VENDA DE PROPRIEDADES

Apartamentos • Lojas • Lotes • Escritórios • Terrenos

Rua Comércio da Póvoa, 18 – Telefone 252616770 – 4490 PÓVOA DE VARZIM
Escrit.: APÚLIA – Telefone 253983972 – Telemóvel 96 4030441

as freguesias



Vistoria condiciona trânsito na Ponte de Fão

O Instituto de Estradas de Portugal (IEP) iniciou no passado dia 27 de corrente uma prospecção geotécnica à centenária Ponte de Fão, a qual deve prolongar-se pelo período provável de duas semanas.

Por tal motivo o trânsito estará condicionado, de forma alternada, através de semáforos.

O objectivo desta "vistoria" é recolher elementos técnicos que permitam concluir o projecto de reabilitação e reforço da estrutura daquela ponte sobre o Cávado que, na melhor das hipóteses, estará concluído até final do ano, quando estava previsto para Julho.

A execução da obra de recuperação, apesar de não

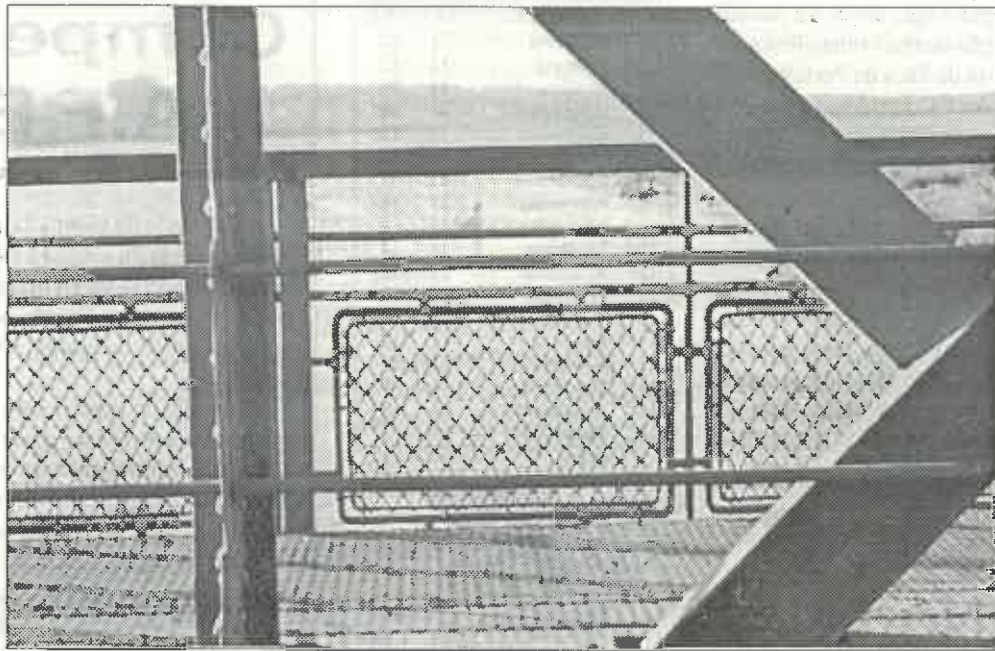

estar especificamente prevista no Plano de Actividades do IEP, foi garantida ao pre-

sidente da Câmara Municipal pelo secretário de Estado das Obras Públicas, Vieira de

Castro e demorará mais um ano.

N.R.

REVIVER APÚLIA

Antigos veraneantes querem criar um Grupo de Amigos

Apúlia foi, em tempos idos, terra pacata e acolhedora, procurada para lazer, por famílias tradicionais dos distritos de Braga e Porto.

Hoje, com a evolução e o progresso, nem sempre devidamente orientado, a nossa praia, em tempo de Verão, é tomada por uma massa anónima e heterogénea que, ano após ano, chega de manhã, com tralhas e merendeiros, se instala a seu bel-prazer, e regressa às suas terras à noite, deixando aqui apenas resíduo e lixo. O relacionamento entre residentes e visitantes é superficial, quando existe. Durante os três meses de Verão Apúlia descaracteriza-se totalmente.

Mas em outros tempos tudo era agradavelmente diferente!

Quando as "férias grandes" correspondiam, de facto, àquela designação, e se estendiam de inícios de Julho a fins de Setembro, Apúlia ganhava vida e cor sem contudo, perder a sua identidade.



Os "fidalgos" – assim eram designados, com carinho e deferência, aqueles que todos os anos vinham viver na nossa terra em período de Verão – integravam-se perfeitamente na comunidade local, e aqui alicerçavam grandes amizades que perduraram no tempo. Partiam em finais de Setembro, com saudades, mas com a certeza de que no ano seguinte voltariam, se Deus lhes desse vida e saúde, para mais uma época bem passada e marcante das suas vidas. Por exemplo: - Há tempos, num programa da SIC, é perguntado a Rodrigues

Guedes de Carvalho onde viveu os melhores dias da sua infância. - "Na Apúlia", foi a resposta pronta do conhecido apresentador de televisão.

Na verdade, decorridos já sessenta, para alguns, e cinquenta ou quarenta, para outros, as boas recordações perduram e, tal como o bom filho à boa casa torna, setenta e quatro "fidalgos" de então voltaram a Apúlia, no passado dia 9 de Novembro, e reencontraram-se para recordarem vivências felizes da sua infância e adolescência aqui passadas. Do Porto vieram

membros da família *Neiva Santos, Guedes de Carvalho, Siza Vieira, Guedes, Graça, Nap, Alegria*; de Braga, *Vilaça Gonçalves, Vasconcelos, Dória, Maciel, Antunes Guimarães, Pereira de Tadin*; de Guimarães, *Folhadela, Cardoso do Vasle, Miranda*; de Barcelos, *Macedo Gaio, Correia Ramos, Cunha, Martins*. A recebê-los, ao som da concertina, belas sargeceiras, trajadas a preceito, ofereceram flores, lembranças e sorrisos.

Durante o almoço recordaram-se episódios vívidos, houve momentos de canto e dança. Alguns dos convivas não se viam há cinquenta anos! Reencontros enternecedores que motivaram a resolução, aplaudida e aprovada por unanimidade, de institucionalizar este Grupo de Amigos de Apúlia, com encontros anuais e com o propósito de trazer outros que este ano, por impossibilidade de contacto, não estiveram presentes.

C.

breves... breves... breves

ANTAS. A Igreja Paroquial de Antas foi o cenário de mais um espectáculo da Orquestra do Norte, que teve lugar ontem, dia 30 de Novembro.

A população de Antas teve a oportunidade de poder assistir, pela primeira vez, na sua própria freguesia, a uma exibição de música clássica de grande qualidade.

APÚLIA. O Agrupamento de Escolas de Apúlia realizaram na Escola Básica 2,3 daquela vila, de 25 a 29 de Novembro, mais um Feira do Livro, iniciativa prevista do Plano de Actividades do referido Agrupamento, e que teve por objectivo desenvolver nos alunos o gosto pela leitura.

BELINHO. No próximo dia 8 de Dezembro, dia da Imaculada Conceição, será inaugurada no recinto do Santuário da Senhora da Guia um monumento ao Beato Nuno de Santa Maria, Nuno Álvares Pereira.

FÃO. Foi constituída recentemente nesta vila uma Associação de Pais para tratar de assuntos relacionados com as crianças em idade escolar.

Nos últimos tempos tem-se verificado um aumento significativo de cães vadios que trazem problemas de segurança para as pessoas que deambulam pelas ruas, em particular as crianças e os idosos, que importa acautelar rapidamente.

FONTE BOA. Nos últimos tempos têm ocorrido na freguesia alguns actos de vandalismo, como sucedeu com uma viatura, propriedade de um elemento do Grupo Coral, cujos pneus foram cortados quando se encontrava estacionado frente a Igreja Paroquial.

FORJÃES. A Biblioteca de Forjães alterou o seu horário de funcionamento, passando a estar aberta, de segunda a sexta-feira, das 9,00 às 12,00 horas, da parte de manhã, e da parte de tarde, das 14,00 às 18,00 horas.

A biblioteca funciona no Centro Cultural Rodrigues Faria onde vai estar patente ao público, de 7 a 31 de Dezembro uma exposição intitulada "Presépios no imaginário do Natal".

XII Aniversário da Unidade de Socorro do Núcleo de Marinhas da Cruz Vermelha

O Núcleo de Marinhas da Cruz Vermelha comemora no próximo domingo, dia 8 de Dezembro, o XII aniversário da sua Unidade de Socorro.

Do programa consta a formatura e hastear das bandeiras, pelas 9h00, seguindo-se a recepção aos convidados e a graduação a socorristas.

Pelas 11h45 será celebrada eucaristia de sufrágio pelo socorrista e sócios falecidos, finda a qual tem lugar a rotagem ao cemitério.

A festa do aniversário encerra com o almoço de confraternização e entrega de condecorações.

ESPOSENDE RÁDIO

93.2 FM

sintonia todo o dia

desporto



Futebol

Super
LIGA

11.ª Jornada - 17/11/02

Resultados

Boavista	0 - 1	Gil Vicente
Belenenses	1 - 0	Guimarães
Sporting	2 - 0	Marítimo
Sp. Braga	0 - 0	Beira-Mar
Varzim	2 - 1	Benfica
P. Ferreira	1 - 0	U. Leiria
Sta Clara	2 - 3	Nacional
Académica	1 - 1	V. Setúbal
Moreirense	0 - 1	F.C. Porto

Nesta 11.ª jornada da Super Liga, antes da realização de mais uma eliminatória da Taça de Portugal, o líder F.C. Porto venceu o Moreirense, enquanto o Benfica se "afundou" na Póvoa de Varzim.

O Sporting cumpriu a sua obrigação, vencendo o Marítimo. No encontro do Restelo defrontaram-se as duas equipas "sensação" da presente época, que terminou com a vitória dos homens da casa.

CLASSIFICAÇÃO		
Equipa	J	P
1.º F.C. Porto	11	27
2.º Sporting	11	22
3.º Benfica	11	20
4.º Belenenses	11	20
5.º Guimarães	11	19
6.º Varzim	11	19
7.º Gil Vicente	11	17
8.º P. Ferreira	11	16
9.º Nacional	11	14
10.º Sp. Braga	11	14
11.º V. Setúbal	11	13
12.º Beira Mar	11	13
13.º Marítimo	10	13
14.º Boavista	11	12
15.º U. Leiria	11	11
16.º Moreirense	11	8
17.º Académica	11	8
18.º Santa Clara	10	7

II Divisão B
Zona Norte

Mais uma derrota

Resultados

10.ª Jornada

Sandinenses, 3 - Esposende, 0

Quando se perspectivava uma recuperação da equipa esposendense, surge nova derrota, à décima jornada.

A vitória frente ao Gondomar, que recorde-se foi eliminar o Benfica, no estádio da Luz, para a Taça de Portugal, parecia dar bons indicadores no sentido da estabilidade da formação da ADE.

Com a derrota sofrida no campo dos Sandinenses, a equipa da Foz do Cávado está muito próxima da linha de água.

Os jogadores esposendenses não foram capazes de demonstrar aquilo que sabem, alheando-se completamente do encontro, facilitando assim a tarefa do adversário que denodamente lutou pelo resultado favorável.

O próximo jogo, no estádio municipal Pe. Sá Pereira, frente ao "europeu" Leixões,

vai ser um teste à capacidade dos jogadores do Esposende, podendo, inclusive, determinar nova recuperação anímica, no caso de vitória, ou uma descida na classificação, verificando-se a derrota, com as consequências de tal situação.

Aguardemos melhores dias e fazemos votos para que os jogadores tenham a consciência da realidade do clube que representam, de modo que seja possível a tão desejada manutenção.

CLASSIFICAÇÃO		
Equipa	J	P
1.º FC Porto	10	25
2.º Lousada	10	25
3.º Leixões	10	24
4.º Sp. Espinho	10	20
5.º Vizela	10	17
6.º Sp. Braga B	10	16
7.º Sandinenses	10	15
8.º Gondomar	10	14
9.º Infesta	10	14
10.º Paredes	10	14
11.º Fafe	10	12
12.º Freamunde	10	11
13.º P. Rubras	10	11
14.º Canelas	10	11
15.º Vila Real	10	10
16.º Esposende	10	10
17.º Vilanovense	10	9
18.º Vianense	10	8
19.º Caç. Taipas	10	7
20.º Ermesinde	10	7

III Divisão
NacionalMarinhas continua
a perder pontos

Resultados

9.ª Jornada

Marinhas, 0 - Bragança, 1

Apesar da chicotada psicológica e da mexida no plantel, com algumas entradas e saídas de jogadores, o Marinhas continua a perder pontos.

Mais uma derrota em casa, perante o seu público e frente a uma equipa que não lhe é tecnicamente superior.

A formação marinhense encontra-se na última posição da tabela classificativa e precisa de recuperar.

No próximo encontro o Marinhas desloca-se a Joane, equipa que se encontra posicionada nos primeiros lugares da classificação.

Nesta altura do campeonato, pelos resultados obtidos, o encontro com o Joane não é a melhor oportunidade para a tão desejada recuperação.

O novo técnico ainda não aqueceu o lugar, mas já mexeu na equipa, apesar de ainda não ter visto os frutos tão desejados pela massa associativa do clube, que é ameaçar os pontos necessários à manutenção da equipa na III Divisão Nacional.

Vamos aguardar pelo melhor resultado do próximo jogo, cientes de que o Marinhas tem valor colectivo para sair da crise de resultados que se tem verificado.

CLASSIFICAÇÃO		
Equipa	J	P
1.º Atl. Valdevez	10	21
2.º Bragança	10	19
3.º Valenciano	10	18
4.º Joane	10	17
5.º Monção	10	16
6.º Vilaverdense	10	16
7.º Valpaços	10	14
8.º Sandinense	10	14
9.º Maria da Fonte	10	14
10.º Cerveira	10	13
11.º Mirandela	10	13
12.º Amares	10	12
13.º Vila Pouca	10	12
14.º Juv. Ronfe	10	10
15.º Montalegre	10	9
16.º Á. da Graça	10	9
17.º Terras Bouro	10	9
18.º Marinhas	10	8

Campeonatos
A.F. Braga

Na Divisão de Honra da AFBraga a equipa do Fão continua apostada na subida à III Divisão Nacional tendo conseguido vencer o Santa Maria, outro dos candidatos à promoção. Na mesma divisão o Forjães melhorou a sua prestação na prova, enquanto o Gandra se mantém na mesma posição.

A equipa do Apúlia que milita na I Divisão apesar de ter vencido o primeiro classificado foi empatar no reduto do lanterna vermelha, mantendo-se no terceiro lugar, o mesmo acontecendo às restantes equipas concelhias que tem mantido as suas posições classificativas.

Na II Divisão, o Belinho obteve a primeira vitória.

DIVISÃO DE HONRA - Série A

CLASSIFICAÇÃO		
Equipa	J	P
1.º Santa Maria	11	25
2.º Fão	11	24
6.º Forjães	11	17
13.º Gandra	11	9
16.º Martim	11	7

I Divisão - Série A

CLASSIFICAÇÃO		
Equipa	J	P
1.º Turiz	8	19
3.º Apúlia	8	15
6.º Est. Faro	8	12
9.º Vila Chã	8	10
12.º Fonte Boa	8	8
14.º Parada	8	1

II Divisão - Série A

CLASSIFICAÇÃO		
Equipa	J	P
1.º Lama	6	15
2.º Cabreiros	6	13
9.º Juv. Belinho	5	3
11.º Roriz	5	1

Infantis do
Esposende com
veia goleadora

A equipa dos Infantis do Esposende, que iniciou recentemente o seu campeonato, tem brindado os seus adversários com goleadas expressivas, demonstrativas da

sua capacidade de concretização.

Na 1.ª jornada foram cindrar o Antas por 35-0 e na segunda golearam o Lanhas com um expressivo 23-0.



H. de S.ª António, 8 - Palmeira-de-Faro • 4740-596 ESPOSENDE • ☎ 253 96 61 40



Espomecânica - Manutenção de Veículos, Lda.

GRUPO
ESPOAUTO

Hóquei

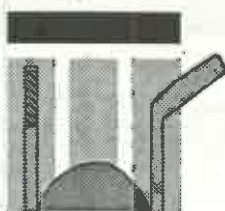

**CAMPEONATO
NACIONAL
DA
II DIVISÃO**

Hóquei de Fão continua a perder

Resultados

7.ª Jornada Valongo, 4 - Fão, 2

O Hóquei de Fão ainda só conseguiu um ponto ao fim de sete jornadas.

Naturalmente que o interesse da competição para os fangueiros está na segunda fase da prova, onde se discute a permanência na II Divisão Nacional.

Apesar de alguns jogos bem disputados, a sorte também não tem acompanhado a

equipa que tem demonstrado capacidade técnica e tática suficiente.

Acreditamos que a formação fangueira será capaz de superar a crise de resultados e, com outra experiência, poderá com algum esforço leyar por diante o objectivo pretendido, que é a manutenção.

E não será uma tarefa assim tão difícil, até porque a equipa é acarinhada pelo seu público, que não regateia o apoio de que necessita, comparando em número significativo, se considerarmos

que a modalidade não tem grande tradição entre nós.

O próximo encontro com o último classificado servirá certamente para rectificar e acreditamos que a equipa consiga a sua primeira vitória na prova.

Naturalmente que uma vitória seria o tónico que permitirá ganhar outros índices de confiança que os jogadores precisam para continuar a lutar, principalmente tendo em vista o rendimento que se pretende na segunda fase, que decidirá o futuro das equipas.

No último sábado a equipa jogou e foi eliminada nos 1/32 avos de final da Taça de Portugal.

CLASSIFICAÇÃO

Equipa	J	P
1.º Famalicense	7	16
2.º V.Barcelinhos	7	15
3.º Valongo	6	14
4.º Académico	7	13
5.º Juv. Viana	7	12
6.º Fânzeres	7	10
7.º Lavra	7	8
8.º AD Barcelos	6	8
9.º H.Fão	7	1
10.º Marco	7	0

Atletismo

Atletas da A.D.E. com resultados positivos

A equipa de atletismo da Associação Desportiva de Esposende tem participado nos últimos tempos em diversas provas, conseguindo resultados desportivos altamente satisfatórios e nalgumas delas conquistando posições classificativas honrosas.

No XXIV Grande Prémio da Silva, em Barcelos, no passado dia 20 de Outubro, o veterano Torcato Moreira classificou-se no 8.º lugar, no escalão Veteranos 2, seguindo-se, até à 21.ª posição os restantes elementos deste escalão, respectivamente, António Faria (12.º), Orlando Vieira (15.º), Paulino Faria (18.º) e António Lopes (21.º).

Nesta prova a equipa esposendense classificou-se colectivamente no 2.º lugar.

Em Joane, Famalicão, outra clássica do atletismo regional, a equipa de Esposende participou com sete atletas que se classificaram entre os duzentos primeiros, de entre os 700 que concluíram a prova, numa distância aproximada de onze quilómetros.

No mesmo dia decorreu a Meia Maratona da Póvoa de Varzim na qual participaram apenas Torcato Moreira que conseguiu vencer no escalão Veteranos 3 e António Faria que conquistou o 7.º lugar no escalão Veteranos 2.

Em terras transmontanas, mais precisamente em Mirandela, a A.D.E. participou na 1.ª Meia Maratona Rota do Azeite, tendo obtido os seguintes resultados:

Escalão Seniores
75.º - David Marques

Escalão Veteanos 2
21.º - António Faria
47.º - António Lopes

Escalão Veterano 3
5.º - Torcato Moreira
12.º - Orlando Vieira
19.º Jorge Loureiro

Escalão Veteranos 4
7.º - João Costa

Na Meia Maratona da Castanha, em Vimioso, a equipa da A.D.E. classificou-se colectivamente em 4.º lugar no escalão de Veteranos 2, tendo contribuído o 12.º lugar de António Faria e o 19.º de António Lopes.

No escalão de Veteranos 3, Torcato Moreira conseguiu o 2.º lugar e a equipa classificou-se em 2.º lugar.

Por último, no Grande Prémio de Atletismo da Trofa, os atletas esposendenses do escalão Veteranos 3, conseguiram colectivamente mais um segundo lugar, com destaque, em termos individuais, para o 3.º lugar de Torcato Moreira e o 6.º de Orlando Vieira.

Emílio Vilarinho

0% Juros
durante 4 anos

20%
Entrada

3 anos
Garantia

Descubra as condições imbatíveis que estão à sua espera no seu concessionário MG Rover.

Campanha válida em LEASING até 31 de Dezembro para os veículos em stock.



A CLASS OF ITS OWN

www.manuelgcastro.pt

MANUEL G. CASTRO S.A.

O seu concessionário Rover e MG

Serviço de apoio ao cliente:

Barcelos - (253) 809 900 * V. Castelo - (258) 806 700

COLABORE. PAGUE A SUA ASSINATURA



AGRADECIMENTO



EDUARDO MOREIRA DE MELO

Sua Esposa, Filhos e Nora, na impossibilidade de o fazerem pessoalmente, vêm muito sensibilizados, por este meio, agradecer muito reconhecidamente, todas as provas de estima, carinho e amizade que lhes foram demonstradas quando do falecimento e funeral do saudoso Ente querido, pedindo desculpa por qualquer falta, sempre possível, que involuntariamente tenham cometido.

A todos o nosso muito obrigado.

A Família,

Maria Rosália do Sameiro Pereira de Melo

Júlio Eduardo Pereira de Melo

Flávio Pereira de Melo

Carla Alexandra de Barros Figueiredo Melo

AGRADECIMENTO



EDUARDO MOREIRA DE MELO

Sua Esposa, Filhos e Nora, vêm por este meio, muito respeitosamente, prestar os maiores agradecimentos a todos os Enfermeiros e Auxiliares da Santa Casa da Misericórdia de Fão, que durante muito e difícil tempo, assistiram e acolheram o seu Ente querido, ajudando-o a ter uns últimos dias de dignidade.

Agradecemos em especial a atenção e dedicação do Ex.mo Sr. Dr. Alberto Loureiro, que para além de todo o carinho e trabalho que ao Falecido dedicou, ajudou a família a ultrapassar os momentos mais difíceis que até então passaram.

Assim, salientamos e reforçamos a todos os nossos sinceros agradecimentos.

Muito reconhecidamente,

A Família,

Maria Rosália do Sameiro Pereira de Melo

Júlio Eduardo Pereira de Melo

Flávio Pereira de Melo

Carla Alexandra de Barros Figueiredo Melo

O significado histórico da constituição da Área de Paisagem Protegida

(continuação)

Poder-se-á dizer que este é o enquadramento histórico que levará à criação da Área de Paisagem Protegida do Litoral de Esposende.

Entretanto, e com base na dúvida quanto à titularidade de posse dos terrenos, inicia-se o processo de restauração dos baldios. Procede-se, inclusivé, à inventariação parcial dos baldios do concelho, designadamente do baldio "Suave-Mar", nos termos do Código Administrativo, com vista à apresentação de acção judicial a fim de se obter a declaração de nulidade da escritura de venda à Celanus.

É no impasse deste processo, e no esmorecimento político das razões subjacentes que, novamente, em 1986, os órgãos autárquicos se preocupam e, deste vez, definitivamente, com a sorte do litoral, do concelho de Esposende, passando assim à realidade do presente.

2 - O litoral de Esposende constitui, como aliás em todo o País, um ecossistema que devia ser preservado, a todo o custo, permitindo a liberdade de acesso a todos quantos dele se queiram servir,

Era importante definir, uma vez por todas, a ocupação e utilização de todo o cordão de praia arenosa cuja vocação para logradouro re-



creativo era ancestralmente reconhecida e aceite, acrescentando-se-lhe em alguns locais, a de furadouros para pequenos barcos, nem como a de local de seca de algas.

Essa ocupação recreativa era, e continua a ser, feita, em grande parte da sua extensão, a partir de acessos definidos por caminhos existentes.

Entendia-se que este cordão de praia deveria ser preservado para o desempenho da sua função recreativa, acautelando-se o seu enquadramento ambiental e paisagístico, e tratado como uma reserva natural atendendo à grande instabilidade e risco de erosão.

É com estes fundamentos que surge a proposta de recomendação da Assembleia Municipal de Esposende so-

Secretário de Estado do Ambiente, para a criação de uma reserva Natural do Litoral Norte de Esposende, constituída pelos terrenos classificados como baldio municipais pela Câmara Municipal em sua reunião de 17 de Junho de 1984, com as delimitações e confrontantes aí definidos, bem como o domínio público marítimo que lhe é adjacente.

Mais tarde a Câmara Municipal propõe que a reserva seja extensiva a todo o litoral do concelho, desde Apúlia à foz do rio Neiva.

O Governo reconhece que a orla costeira marítima tem vindo a ser alvo de um conjunto de acções degradativas, desde operações urbanísticas clandestinas ou desajustadas da capacidade de uso do solo, à extracção de areias dunares, e ao sacrifício de ecossistemas de rara importância, como o caso particular do litoral de Esposende, e através do Decreto-Lei n.º 357/87, 17 de Novembro, dá corpo institucional ao pedido formulado pelo órgão

deliberativo municipal e que contou, desde logo, com o apoio das entidades, cujo âmbito ou acção tinham e têm, incidência na faixa litoral do concelho.

Com a criação da Área de Paisagem Protegida do Litoral de Esposende criaram-se as condições indispensáveis à protecção e conservação do litoral deste concelho, que

tanto preocupou o Executivo Municipal em 1982, visando a prevenção contra acções de privatização ou contrárias à sua utilidade pública e a impossibilidade da realização de operações que tivessem como objectivo a transformação ambiental do espaço protegido.

Fez-se justiça a todos quantos por esta causa pugnam ao longo dos anos, preocupando-se, sobremaneira, com a sua utilização comunitária, por parte das populações.

Criaram-se os mecanismos legais para promover o uso ordenado deste espaço, de forma a permitir o seu uso público para fins recreativos, sem prejudicar a continuidade dos processos evolutivos, para sustentar e corrigir tudo o que conduziisse à degradação do património e dos recursos naturais e, finalmente, para proteger e conservar todo o concelho de Esposende e os seus elementos naturais físicos, estéticos e paisagísticos.

ÁREA DE PAISAGEM PROTEGIDA DO LITORAL DE ESPOSENDE

A Área de Paisagem Protegida do Litoral de Esposende foi criada com os seguintes objectivos:

□ Promover um uso ordenado do território, de forma a permitir o seu uso público para fins recreativos, sem prejudicar a continuidade dos processos evolutivos.

□ Sustentar e corrigir processos conducentes à degradação do património natural e dos recursos naturais.

□ Proteger e conservar o litoral do concelho de Esposende e os seus elementos naturais físicos estéticos e paisagísticos.



CLASSPINTA

CONSTRUÇÕES E PINTURAS, UNIPESSOAL, LDA

Fazemos todo o tipo de restauros interiores e exteriores

Decoração e Pintura

Se necessário dispomos de um Arquitecto para realizar os seus Sonhos

E-mail: classpinta@clix.pt

TELEF/FAX: 253 382 585 . TELEM: 91 996 5247



JOÃO LIMA

Promotor e organizador de espectáculos de artistas Nacionais e Internacionais

Exclusivo das melhores orquestras de Espanha, Doze anos ao serviço do espectáculo.

Rua Sr.ª do Pilar, n.º 15 - Marinhas - Esposende
Telefax: 253 962 433 - Telm: 962825013



Piscinas Foz do Cávado

ESPOSENDE

Tarifário 2002

(Período Não Balnear)

Mensalidades

LAZER

	Jovens (até 17 anos)	Adultos
Lazer Regular - Individual	21,00 Euros	27,00 Euros
Agregado familiar - até ao 3.º elemento	11,00 Euros	14,00 Euros
Agregado familiar - a partir do 4.º elemento	8,00 Euros	10,50 Euros

APRENDIZAGEM

Individual	16,70 Euros	21,00 Euros
------------	-------------	-------------

HIDROGINÁSTICA

Individual		27,00 Euros
------------	--	-------------

CLUBE DE SAÚDE

- Ginásio + sauna

Individual		27,00 Euros
Agregado familiar - até ao 3.º elemento		14,00 Euros
Agregado familiar - a partir do 4.º elemento		10,50 Euros



DOUROCABE e PORTUCALE

Cursos Reconhecidos pelo I.E.F.P. e INOFOR

Cursos

ESTETICISTA

ESTETICISTA (6 meses)
MASSAGISTA DE ESTÉTICA (6 meses)
MANICURE/PEDICURE (4 meses)

Carteira Profissional

Cursos

ÇABELEIREIRO/O

AJUDANTE (6 meses)
PRATICANTE (3 meses)
OFICIAL (4,5 meses)

agenda

EXPOSIÇÕES

- Exposição de Pintura

Encontra-se patente ao público, nos Posto de Turismo de Esposende, de 1 a 31 de Dezembro, uma exposição de pintura, da autoria de "Mador", que pode ser visitada durante o horário normal de expediente, de Segunda a Sexta-Feira.



- Exposição "Fotografar Curvos"

Na sede da Junta de Freguesia de Curvos é inaugurada no próximo dia 15 de Dezembro a exposição das fotografias do concurso "Fotografar Curvos 2002" que permanecerá patente ao público até ao dia 22.

- Exposição "Árvores de Natal"

No mesmo dia 15 de Dezembro, e com idêntico período de duração, será inaugurada, também na sede da Junta de Curvos, uma exposição de Árvores de Natal Ecológicas das Escolas e Instituições da freguesia.

OUTROS EVENTOS

- Semana Cultural de Curvos

A Junta de Freguesia de Curvos organiza, de 15 a 22 de Dezembro, uma Semana Cultural, para dinamizar a freguesia, com palestras, exposições, inaugurações e a festa do Natal que se realiza no dia 18, na Quinta do Souto, que conta com a colaboração da Escola Primária e Jardim de Infância de Curvos, do Centro Social e Paroquial de Curvos e da Associação Social Cultural e Recreativa de Creixomil.

- Musical de Natal

O Grupo de Jovens Cristãos de Esposende leva de novo à cena, no próximo dia 21 de Dezembro, pelas 21.30 horas, no Centro Paroquial de Esposende, o teatro musical de Natal intitulado "O melhor presente".

- Jornadas de História Local

Nos dias 12 e 13 de Dezembro realizam-se no Auditório da Biblioteca Municipal de Barcelos as Jornadas de História Local, sob o tema "Patrimónios de Barcelos".

LIVROS

- Apresentação do livro "Também eu estive lá...", de Lino Rei

No próximo dia 4 de Dezembro realiza-se na Biblioteca da Escola EB 2/3 de Nogueira, em Braga, pelas 21.30 horas, a apresentação do livro "Também eu estive lá...", da autoria do esposendense Lino Rei, sobre memórias de Angola (71-73).



Informação:
Instituto Hidrográfico da Marinha



CINEMA Auditório Municipal

DEZEMBRO

07/08/09



Thriller/
Crime

Realização
de
Brett
Ratner

DRAGÃO VERMELHO

Classificação: M/16 Anos
Duração: 124 min.

13/14/16



Drama/
Thriller

Robin
Williams
Connie
Nielsen

ONE HOUR PHOTO

Classificação: M/12 Anos
Duração: 96 min.



TRANSPORTES PÚBLICOS

Autocarros

De 2.ª a 6.ª Feira		Em vigor desde 01/Março/2002	
Viana do Castelo	06:00 06:45 07:15 07:30 08:20 08:30 10:00 12:00 13:30 15:00 16:15 17:30 18:30		
Antas (S. Paio)	06:25 07:10 07:40 07:55 08:45 08:55 10:25 12:25 13:55 15:25 16:40 17:55 18:55		
Esposende	06:40 07:25 07:55 08:10 09:00 10:10 10:40 12:40 14:10 15:40 16:55 18:10 19:10		
Apúlia	06:50 07:35 08:05 08:20 09:10 10:20 10:50 12:50 14:20 15:50 17:05 18:20 19:20		
Póvoa de Varzim	07:00 07:50 08:20 08:35 09:25 10:35 11:05 13:05 14:35 16:05 17:20 18:35 19:35		
Porto	08:50 09:30 11:30	12:05 14:05 15:35	18:20 19:26 20:35
Porto	08:45 07:20	11:15 12:30 13:30 14:45	16:30 17:10 19:00
Póvoa de Varzim	08:45 07:45 08:20 09:30 10:30 12:15 13:30 14:30 15:45 17:00 17:30 18:10 20:00		
Apúlia	07:00 08:00 08:45 09:45 10:45 12:30 13:45 14:45 16:00 17:15 17:45 18:30 20:15		
Esposende	07:10 08:10 08:55 09:55 10:55 12:40 13:55 14:55 16:10 17:25 17:55 18:40 20:25		
Antas (S. Paio)	07:25 08:25 09:10 10:10 11:10 12:55 14:10 15:10 16:25 17:40 18:10 18:55 20:40		
Viana do Castelo	07:25 08:50 09:35 10:35 11:35 13:20 14:25 15:35 16:50 18:05 18:35 19:20 21:05		

A.V.Minho Avenida dos Combatentes da Grande Guerra, 181
4900-563 VIANA DO CASTELO - Telef.: 258 800 340

Filiais: ESPOSENDE - Telef.: 253 962 369
PÓVOA DE VARZIM - Telef.: 252 617 121
PORTO - Telef.: 222 006 121

De 2.ª a 6.ª Feira		Em vigor desde 11/Fevereiro/2002	
Porto	08:50 11:00 12:10 16:50 18:00 18:50	08:40 10:05 14:50 16:25 20:10 22:40	
Póvoa de Varzim	09:50 12:00 13:10 17:50 19:00 19:50	07:40 09:00 13:50 15:25 18:10 22:30	
Esposende	10:20 12:30 13:40 18:20 19:30 20:10	07:10 08:30 13:20 14:55 18:40 22:15	
Viana do Castelo	11:00 13:10 14:20 19:00 20:10	07:50 12:40 14:15 18:00 21:15	
Braga	06:45 08:20 11:15 12:00 14:15 18:00	07:55 08:10 10:25 11:30 16:10 21:30	
Barcelos	07:20 09:05 12:00 12:45 14:50 18:40	07:20 07:35 09:55 10:50 15:35 20:50	
Esposende	12:25	07:05 10:20 20:20	
Apúlia (Prala)		10:00	
Forjães	07:45 09:30 13:05 13:00 15:15 19:50	06:55 06:30 09:25 15:10 20:00	
Viana	08:10 09:55 13:25 15:40	06:30 09:00 14:45	

Linhares Praça do Almada, 41
4490-438 PÓVOA DE VARZIM - Telef.: 252 298 300

Filiais: ESPOSENDE - Telef.: 253 961 210
VIANA DO CASTELO - Telef.: 258 825 047
PORTO - Telef.: 222 000 427



TÁXIS ESPOSENDE - Telef.: 253 964 455



ESPOSENDE - Telef.: 253 960 080
APÚLIA - Telef.: 253 987 461 FÃO - Telef.: 253 969 010

SERVIÇOS DE SAÚDE

Hospitais

HOSPITAL VALENTIM RIBEIRO (ESPOSENDE)
Telef.: 253 969 480/253 969 481
HOSPITAL DE S.JOÃO DE DEUS (FÃO)
Telef.: 253 989 300

Centro de Saúde

CENTRO DE SAÚDE DE ESPOSENDE
Telef.: 253 964 160
EXTENSÃO DE APÚLIA
Telef.: 253 981 338

EXTENSÃO DE BELINHO
Telef.: 253 872 800
EXTENSÃO DE FÃO
Telef.: 253 981 705
EXTENSÃO DE FORJÃES
Telef.: 253 879 240

Farmácias

APÚLIA - Telef.: 253 982 576;
BELINHO - Telef.: 253 876 345;
ESPOSENDE:
Monteiro - Telef.: 253 500 200
Gomes - Telef.: 253 600 800
FÃO - Telef.: 253 981 300 111
MARINHAS - Telef.: 253 962 222

Cruz Vermelha

NÚCLEO DE ESPOSENDE
Telef.: 253 963 113/253 966 113

NÚCLEO DE MARINHAS
Telef.: 253 964 720

Bombeiros

BOMBEIROS VOLUNTÁRIOS DE ESPOSENDE
Rua dos Bombeiros
Telef.: 253 969 110

BOMBEIROS VOLUNTÁRIOS DE FÃO
Rua dos Bombeiros Voluntários
Telef.: 253 981 189/253 981 203

TELEFONES DIVERSOS

Autarquias Locais

CÂMARA MUNICIPAL DE ESPOSENDE
Telef.: 253 960 100

Linha Azul: 808 200 728
Linha Verde: 800 205 638

Serviços Municipais:
- Biblioteca Municipal
Telef.: 253 960 181
- Museu Municipal
Telef.: 253 960 182

SERVIÇOS MUNICIPALIZADOS DE ÁGUA E SANEAMENTO
Telef.: 253 969 380
Linha Azul: 253 962 776
Piquete: 253 969 388

ESPOSENDE 2000 (Piscinas/Auditório)
Telef.: 253 964 182

ESCOLA DE MÚSICA
Telef.: 253 966 414

JUNTA DE FREGUESIA DE ANTAS
Telef.: 253 872 160

JUNTA DE FREGUESIA DE APÚLIA
Telef.: 253 982 460

JUNTA DE FREGUESIA DE BELINHO
Telef.: 253 871 976

JUNTA DE FREGUESIA DE CURVOS
Telef.: 253 966 195

JUNTA DE FREGUESIA DE ESPOSENDE
Telef.: 253 965 123

JUNTA DE FREGUESIA DE FÃO
Telef.: 253 982 143/253 983 230

JUNTA DE FREGUESIA DE FONTE BOA
Telef.: 253 982 800

JUNTA DE FREGUESIA DE FORJÃES
Telef.: 253 877 430

JUNTA DE FREGUESIA DE GANDRA
Telef.: 253 963 476

JUNTA DE FREGUESIA DE GEMESES
Telef.: 253 966 205

JUNTA DE FREGUESIA DE MAR
Telef.: 253 872 132

JUNTA DE FREGUESIA DE MARINHAS
Telef.: 253 964 171/253 965 259

JUNTA DE FREGUESIA DE PALMEIRA DE FARO
Telef.: 253 963 532

JUNTA DE FREGUESIA DE RIO TINTO
Telef.: 253 852 528

JUNTA DE FREGUESIA DE VILA CHÃ
Telef.: 253 964 555

Serviços Públicos

TRIBUNAL DE ESPOSENDE
Telef.: 253 969 310/253 969 311

SERVIÇO DE FINANÇAS DE ESPOSENDE
Telef.: 253 961 343

CONSERVATÓRIA DO REGISTO CIVIL
Telef.: 253 952 502

CONSERVATÓRIA DO REGISTO PREDIAL E COMERCIAL
Telef.: 253 961 191/253 961 618

SERVIÇO LOCAL DA SEGURANÇA SOCIAL
Telef.: 253 961 392/253 964 259

GNR ESPOSENDE
Telef.: 253 961 233/ 253 966 233

ICN - ÁREA DE PAISAGEM PROTEGIDA DE ESPOSENDE
Telef.: 253 967 091/2/3

POSTO DE TURISMO ESPOSENDE (RTAM)
Telef.: 253 961 354

Marés

Dezembro

	Hora	Altura									
	h	m	m								
1 DOM	BM	6 3	.9	4 QUA	BM	2 21	3.6	8 DOM	PM	5 21	3.4
	PM	12 17	3.3		PM	8 31	.4		PM	14 40	.8
	BM	18 35	.6		PM	14 44	3.6		PM	17 52	3.0
2 SEG	BM	0 48	3.3	5 QUI	PM	20 53	.4	9 SEG	BM	23 49	1.0
	PM	6 55	.7		BM	3 5	3.7		PM	6 9	3.2
	BM	13 8	3.5		PM	9 18	.4		BM	12 30	1.0
3 TER	PM	19 22	.5	6 SEX	BM	15 31	3.5	10 TER	PM	18 43	2.6
	BM	1 35	3.5		PM	21 37	.5		PM	0 39	1.2
	PM	7 44	.5		BM	10 4	.4		BM	7 1	3.0
4 QUA	BM	13 57	3.6	7 SÁB	PM	16 18	3.4	11 QUA	PM	13 26	1.1
	PM	20 8	.4		BM	22 20	.6		BM	19 41	2.6
	PM	29 8	.4		PM	4 35	3.5		PM	1 36	1.4
					BM	10 51	.6		BM	8 0	2.8
					PM	17 4	3.2		PM	14 29	1.9
					BM	23 4	.8		BM	20 48	2.5

Devido à variação do nível médio do mar, são de esperar alturas de águas superiores, em cerca de 0.1 m, aos valores indicados.

Falecimentos

✠ Na freguesia de Fonte Boa, donde era natural e onde residia, faleceu no dia 14 de Novembro, Rosa Cancela Carreirinha, de 69 anos de idade, tendo sido sepultado no cemitério paroquial da localidade.

✠ No dia 19 de Novembro faleceu, vítima de doença prolongada, no Hospital Valentim Ribeiro, em Esposende, onde se encontrava internado, Joaquim Pereira Gonçalves Marques, de 73 anos, casado com Maria da Apresentação Amaro



Areias, natural da freguesia de Marinhãs, onde residia no lugar de Outeiro.

O falecido pertencia a duas famílias conhecidas na freguesia e no concelho e era pessoa bem relacionada na comunidade marinhense, como prova a manifestação de pesar de familiares e amigos no dia do seu funeral.

O seu corpo foi sepultado no cemitério paroquial da localidade, em jazigo de família depois de celebrada missa de corpo presente na Igreja Matriz de Marinhãs.

✠ Faleceu no dia 21 de Novembro, na freguesia de Fonte Boa, Joaquim da Costa Catarino, de 73 anos de idade, natural e residente na

mesma localidade, tendo sido sepultado no cemitério paroquial, depois de celebradas as cerimónias fúnebres.

✠ Na mesma freguesia, faleceu no passado dia 23 de Novembro, Maria da Conceição Ferreira Leites, viúva, de 83 anos de idade.

A falecida era natural da freguesia de Apúlia, tendo-se radicado em Fonte Boa depois de se ter casado com o marido, que era natural da referida freguesia.

O seu corpo foi sepultado no cemitério paroquial de Fonte Boa depois de celebradas as cerimónias fúnebres.

✠ Na sua residência, sita no lugar de Rio de Moinhos,

freguesia de Marinhãs, deste concelho, faleceu no passado dia 27 de Novembro, Alice Martins de Abreu, de 81 anos de idade, casada com José



Martins Sapateiro

A falecida foi sepultada no cemitério paroquial da localidade, em jazigo de família, depois da celebração de missa de corpo presente na Igreja Matriz de Marinhãs

JE apresenta a todas as famílias enlutadas sentidos cumprimentos de pesar.

(Do «Jornal de Esposende», N.º 482, de 01-12-2002)

CARTÓRIO NOTARIAL DE ESPOSENDE

NOTÁRIO - Lic. ANTÓNIO GONÇALVES DE SOUSA

CERTIFICO narrativamente para efeitos de publicação que a folhas cinquenta e seis e seguintes do livro de notas para escrituras diversas número cento e noventa e cinco-E, deste Cartório, foi exarada uma escritura de justificação notarial com a data de vinte de Novembro de dois mil e dois, na qual:

AUGUSTO DE CAMPOS RIBEIRO MARTINS e mulher MARIA DE JESUS LIMA GOMES, casados no regime de comunhão geral, naturais da freguesia de Forjães, concelho de Esposende, residentes na Avenida de Camões, n.º 100, 2.º andar, na cidade de Viana do Castelo, contribuintes fiscais n.ºs 100 261 540 e 100 261 531, titulares dos bilhetes de identidade n.ºs 1781343 e 3389185 emitidos em 31/03/1999 e 08/01/1993, pelos Serviços de Identificação Civil de Viana do Castelo e Lisboa.

DECLARARAM

Que são donos e legítimos possuidores, com exclusão de outrém, do prédio rústico, composto de bouça de mato e pinheiros, situado no Sítio dos Matos do Barranco, lugar da Pedreira, na freguesia de Forjães, concelho de Esposende, com a área de quinze mil e quinhentos metros quadrados, a confrontar do norte e do poente com caminho, do sul com Felisberto Gomes Roque e caminho e do nascente com Alberto Santos Torres, descrito na Conservatória do Registo Predial de Esposende sob o número mil novecentos e um a folhas cento e sessenta e duas do livro B-cinco, inscrito na matriz sob o artigo 1 559, em nome do justificante marido, com o valor patrimonial de 151,27 euros e o atribuído de dez mil euros.

Que o prédio acima identificado está registado na Conservatória do Registo Predial de Esposende a favor de José de Almeida Ribeiro, casado, residente que foi na freguesia de Forjães, concelho de Esposende, pela inscrição número setecentos e oitenta e oito a folhas cento e sessenta e três do livro F-Um.

Que este prédio ficou-lhes a pertencer por escritura de compra quanto à raiz ou nua propriedade a Fernando de Jesus Torres de Sá, residente na Rua Pedro Escobar, n.º 128, 2.º andar direito, à Pasteleira, na cidade do Porto e quanto ao usufruto a Beatriz Almeida Torres, também conhecida por Beatriz Almeida Ribeiro, residente que foi no lugar de Monte Branco, freguesia de Forjães, deste concelho, compra essa do dia treze de Dezembro de mil novecentos e setenta e nove, lavrada a folhas quarenta e uma, verso, do livro de Notas para escrituras Diversas número "Noventa e Quatro-A" do Segundo Cartório da Ex-Secretaria Notarial de Viana do Castelo, conforme certidão emitida aos 13 de Dezembro de mil novecentos e setenta e nove, por aquela Ex-Secretaria Notarial, que me foi exibida.

Por sua vez os referidos Fernando de Jesus Torres de Sá e Beatriz de Almeida Ribeiro, adquiriram, respectivamente a raiz ou nua propriedade e o usufruto desse prédio, por escritura de partilha por óbito de seu pai e marido, respectivamente, Albino Pereira de Sá, falecido no estado de casado com ela referida Beatriz Almeida Ribeiro, residente que foi no lugar do Monte Branco, freguesia de Forjães, deste concelho, escritura de partilha essa do dia vinte e três de Abril de mil novecentos e setenta e seis, lavrada a folhas uma e seguintes do livro de Notas para escrituras Diversas número "B-Setenta e Dois", do Primeiro Cartório da Ex-Secretaria Notarial de Vila Nova de Famalicão, conforme certidão da mesma emitida por aquele Cartório aos vinte e sete de Abril de mil novecentos e setenta e seis, que igualmente me foi exibida.

Que, apesar das diligências e buscas efectuadas no arquivo distrital de Braga e nos diversos Cartórios das redondezas, ignoram a data e o local da celebração de transmissão do identificado prédio do titular inscrito referido José de Almeida Ribeiro para o mencionado Albino Pereira de Sá e mulher.

Que, não tendo possibilidade de o comprovar pelos meios extrajudiciais normais, o justificam para fins de reatamento de trato sucessivo, a seu favor, na Conservatória do Registo Predial deste concelho.

Está conforme o original na parte transcrita, e na certificada.

Cartório Notarial de Esposende, 20 de Novembro de 2002.

A Ajudante,
(Assinatura ilegível)

Igreja Matriz de Esposende reabre ao culto nas Vésperas da Imaculada

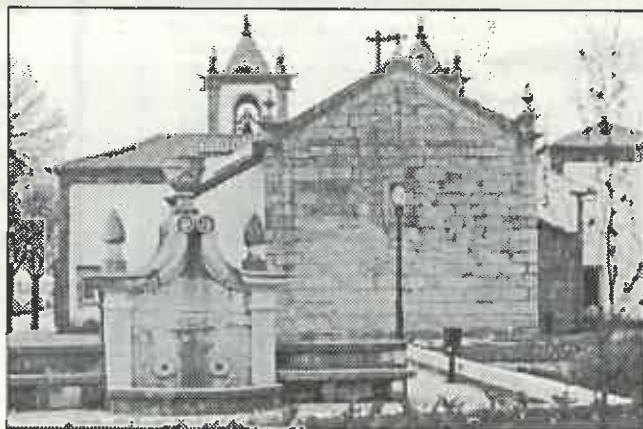

A reabertura ao culto da Igreja Matriz de Esposende está prevista para o próximo sábado, dia 7, Vésperas da festa da Imaculada Conceição.

Não se trata da inauguração das obras, pois estas — iniciadas há cerca de ano e meio — ainda estão por acabar, pois somente ao domingo haverá missa dominical, continuando os trabalhos nos restantes dias da semana, sendo o culto transferido para o Centro, onde tem sido celebrado até agora.

Esta situação transitória prende-se com a necessidade de utilização do Centro Paroquial no período natalício, para permitir que nele se realizem as festas e espectáculos alusivos à quadra do Natal.

As cerimónias da reabertura, presididas por D. Antonino Dias, bispo auxiliar de Braga, serão precedidas de uma procissão de velas que percorrerá algumas artérias da cidade, antes de entrar na Igreja, na qual será celebrada a Missa Vespertina.

Anuncie no jornal da sua terra

JORNAL
DE ESPOSENDE

a nossa gente sabe o que lê



Ao ritmo da liturgia

II DOMINGO DO ADVENTO - 8 de Dezembro (Imaculada Conceição)

1.ª Leitura: Is 40, 1-1.9-11

2.ª Leitura: 2 Pd 3, 8-14

Evangelho: Mc 1, 1-8

III DOMINGO DO ADVENTO - 15 de Dezembro

1.ª Leitura: Is 61, 1-2a. 10-11

2.ª Leitura: 1 Ts 5, 16-24

Evangelho: Jo 1, 6-8. 19-28

Os sinais dos tempos...

O Natal que se avizinha não pode ser apenas uma festa mundana, cujo Advento mais não é do que um mero compasso de espera. E porquê?

Não temos a coragem de assumir a nossa condição de cristãos perante as realidades do tempo presente, nem somos capazes de enfrentar realismo da palavra de Deus.

Cristo não veio somente uma vez, continua e está presente nos acontecimentos felizes ou tristes da nossa vida; vem e está presente em tudo o que acontece no mundo e na Igreja.

Sucedem, porém, que frequentemente temos medo que a sua mensagem nos incomode e nos exija transformação radical nas nossas atitudes.

O anúncio evangélico deve ser acompanhado de sinais que o autenticuem e lhe preparem bom acolhimento.

Não basta, porém, que nós, como Igreja, demos dela uma imagem *una, santa, católica, apostólica e romana*, mas importa que ela resulte da vida, atitudes e tomadas de posição daqueles que mais são identificados com a evangelização.

João Baptista não se alimentava dos produtos dos campos mas de "gafanhotos e mel silvestre", numa clara ruptura aos comodismos instalados, que impedem a conversão dos outros, porque não estamos dispostos a renunciar aos nossos pequenos e grandes egoísmos.

M.S.C.

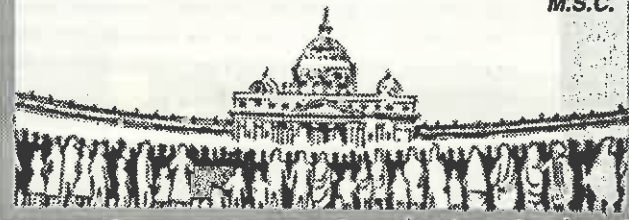

CPM de Esposende promove festa de Natal

A equipa responsável do CPM do arciprestado de Esposende vai organizar, no próximo dia 14 de Dezembro, uma festa-convívio de Natal, esperando a presença de todos os casais e assistentes, na qual podem participar familiares e amigos.

A concretização desta festa e jantar dependem da oferta e boa disposição dos participantes.

(Do «Jornal de Esposende», N.º 482, de 01-12-2002)



CONVOCATÓRIA

Assembleia Geral da ACICE

Nos termos dos Estatutos da Associação Comercial e Industrial do Concelho de Esposende, convoco os sócios para uma reunião de Assembleia Geral, a realizar no próximo dia 17 de Dezembro de 2002 (Terça-feira), às 21.00 horas, na sede da ACICE, sita na Rua Eng.º Losa Faria, n.º 90, com a seguinte ordem de trabalhos:

- Apreciação e decisão do plano de actividade e orçamento relativos ao ano de 2003.

Se à hora indicada não houver quorum para que a Assembleia Geral possa iniciar-se, a reunião começará meia hora depois, com qualquer número de sócios (n.º 2 do artigo 20.º dos Estatutos).

Só poderão participar na Reunião da Assembleia os sócios que tenham pago todas as suas quotas até ao passado mês de Outubro inclusivé.

Esposende, 26 de Novembro de 2002.

O Presidente da Assembleia Geral,
(Alberto Queiroga Figueiredo.)



José Jacinto Pereira Ribeiro

TALHO Nº 1 TALHO Nº 2

TEL. 253 98 19 20 TEL. 253 98 19 46

Avenida da Praia R. dos Sargaceiros

4740-033 APÚLIA

JORNAL DE ESPOSENDE



quinzenário informativo e regionalista

E-mail: jornalesposende@mail.telepac.pt

FUNDADO EM 1978

Redacção e Administração:
Avenida Marginal, 52 - 4740-204 ESPOSENDE

Publicidade:
Av. Dr. Henrique Barros Lima, n.º 11 - 4740-203 ESPOSENDE

Venda ao público:
LOJINHA DONA ARMINDA
Av. Dr. Henrique Barros Lima - 4740-203 ESPOSENDE - Telef.: 253 963 193

BAZAR SERRA
Rua 1.ª de Dezembro, 48 - 4740-226 ESPOSENDE - Telef.: 253 964 602

SERRA DA SORTE
Largo Rodrigues Sampalo, 16 - 4740-218 ESPOSENDE - Telef.: 253 962 723

CONFETARIA NÉLIA
Rua 1.ª de Dezembro, 71 - 4740-226 ESPOSENDE - Telef.: 253 963 274

CONFETARIA PRIMOROSA
Praça do Município, 7 - 4740-223 ESPOSENDE - Telef.: 253 961 563

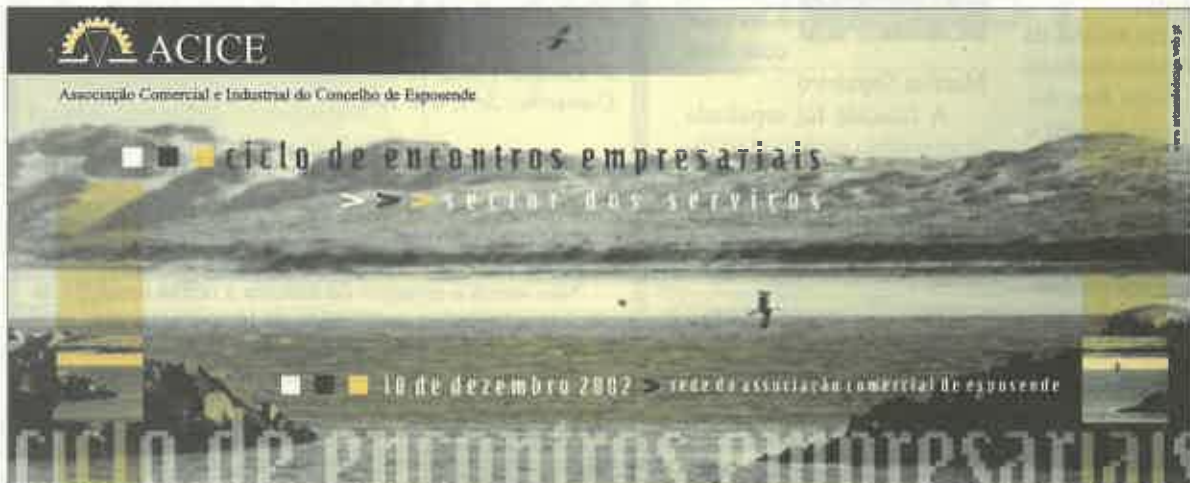

ciclo de encontros empresariais sector dos serviços

Caro Empresário,

A ACICE vai realizar, no âmbito do | **Estudo de Caracterização do Tecido Empresarial do Concelho de Esposende** | um ciclo de encontros empresariais dedicados aos sectores do comércio, serviços, indústria, turismo e construção civil. Estes encontros têm como objectivo identificar e debater os principais problemas que cada actividade ou sector enfrenta, apontando medidas que visem a sua resolução.

Assim, convidamos os empresários a participarem neste primeiro encontro empresarial dedicado ao Sector dos Serviços.

O Presidente da Direcção
José Faria

- ### OBJECTIVOS
- > Fomentar a cooperação empresarial
 - > Sensibilizar os Empresários | Dirigentes das Empresas para as constantes mudanças decorrentes da globalização da economia e dos mercados.
 - > Identificar com os Empresários | Dirigentes das Empresas novas oportunidades de negócio.
 - > Motivar os Empresários | Dirigentes das Empresas a apostar na qualidade, na imagem e na produtividade

10 de dezembro 2002
sede da associação comercial de esposende

21h00 Recepção dos Convidados

> *Conceito do | Serviço Aumentado |*

21h15 Sessão de Abertura

> *A análise do cliente: | O valor percebido para o cliente |*

José Faria, Presidente da ACICE

21h30 Tema de Debate

> *As perspectivas de melhoramento futuro dos serviços em Esposende*

| A Qualidade nos Serviços

Dr. Nuno Cardoso, Consultor Especialista

> *Porque é que os serviços são diferentes dos produtos ?*

22h30 Intervalo

> *As vantagens competitivas nos serviços*

22h45 Debate

23h30 Encerramento

IAPDI

ON
Valorização Regional

CRN
OPORTUNIDADE DE NEGÓCIOS

Fundo Europeu de Desenvolvimento Regional

Sala c/ vista panorâmica sobre o Rio Cávado para 180 pessoas

"Menus" Especiais p/ a sua FESTA de NATAL a partir de 17 euros...

Programa Especial FIM de ANO

Mais informação

Estalagem Parque do Rio

um lugar tranquilo...

...e aqui tão perto!

www.parquedorio.pt Tel.- 253 981 521, Fax.- 253 981 524

MEDITAÇÃO

Por: PIEDADE SILVA

Os melhores presentes que se podem dar a uma criança são boas recordações

Anónimo



CASAMENTOS

Espectacular salão c/ar condicionado, Tv Gigante e sistema de som!

Temos o melhor serviço, as melhores ementas, a melhor decoração e o melhor PREÇO!

O s/ CASAMENTO vai ser animado c/ rancho folclórico, banda de música, cantares ao desafio e palhaços.

Tudo isto completamente grátis!

Consulte-nos e nós explicamos o porquê desta " oferta "

QUINTA DA MALAFAIA

Antas- Esposende - Tel. 253 20 37 40 - Fax. 253 20 37 49

ARRAIAIS TODOS OS SÁBADOS DE JUNHO A NOVEMBRO