

16 DE SETEMBRO DE 2002

ANO XXIII - N.º 478
QUINZENÁRIO
FUNDADO EM 1978
PREÇO: €0,50

DIRECTOR:
AMÉRICO PEREIRA MARTINS

DIRECTOR-ADJUNTO:
ALEXANDRE SILVA DA COSTA

Av. Marginal, 52
Telef./Fax 253 963 698
4740-204 ESPOSENDE



PUBLICAÇÕES
PERIÓDICAS
ESPOSENDE
TAXA PAGA

JORNAL DE ESPOSENDE



quinzenário informativo e regionalista

JAJU
Clube de Compras
ESPOSENDE

Colossal
HIPERMERCADO
Colossalmente mais Barato.
Confere!

AVENIDA VALENTIM RIBEIRO
Tel. 253 969 230/2/3 - Fax 253 - 969 239
E-mail: so.lar@netc.pt
4740-208 ESPOSENDE

Servimos à medida do seu conforto

Solar

ALBINO NOVAIS DA VENDA & F.S, LDA

MOBILIÁRIO
ELECTRODOMÉSTICOS

Soluções de Qualidade...

iat
IMOBILIÁRIA

- Apartamentos
- Vivendas
- Lojas
- Quintas
- Quintinhas
- Lotes
- Terrenos

Estamos consigo...

Rua Santa Maria dos Anjos - Edifício Fonte da Matriz, 11 - Apartado 43 - 4740-248 Esposende

No Dia do Município

João Cepa prevê anúncio de grandes investimentos

p. 2

Misericórdia investe em equipamento hospitalar e abre mais um bloco operatório | p. 3

Conselho de Ministros ordena Plano de Ordenamento do Litoral de Esposende | p. 3

CENTENÁRIO
Henrique Medina

Suplemento comemorativo

Ardeu grande área florestal p. 3

SUMÁRIO DA EDIÇÃO DO JE

Cortejos Etnográficos
Desfiles nas festas da Sr.ª da Guia e Dia do Município _____ p. 3/5

Escola da Banda de Música de Belinho
Apresentação pública do fardamento e concerto _____ p. 10

O Associado DA ACICE

A presente edição inclui o Boletim Informativo da Associação Comercial e Industrial do Concelho de Esposende

... o mais recente conceito de qualidade de vida!

Quinta dos Teresinhas
CONDOMÍNIO FECHADO

Apartamentos - Vivendas em Banda - Lotes Individuais

AV. DOS BANHOS
PRAIA DE ESPOSENDE

Informações 253 969 370

Losa Capitão
Investimentos Imobiliários, Lda

destaque

Dia do Município – distinção de pessoas e entidades

Está para breve o anúncio de grandes investimentos

O presidente da Câmara Municipal, João Cepa, aproveitou a sessão solene do Dia do Município, no início da qual foram entregues as medalhas de mérito municipal e as de honra, para deixar aos esposendenses uma mensagem de esperança.

Consciente de “que os próximos anos serão decisivos para o concelho”, e que é tempo de se concretizarem uma série de projectos, parados nas gavetas dos Ministérios e das Secretarias de Estado, João Cepa, apelou ao apoio e à colaboração do Governador Civil, Luís Cirilo.

O responsável pelo Município esposendense foi mais longe, ao afirmar que a equipa que lidera não se deixa “intimidar ou condicionar por polémicas de página de jornal ou por pressões de uma qualquer vaga de opinião cooperativa”.

A propósito, fez questão de tornar público – “que é para que conste” – a coesão e a solidariedade da equipa camarária, que “concentrará todos os seus esforços e energias



João Cepa entrega a António João da Costa Leme (ex-Presidente)

na prossecução” do objectivo, que é tornar este concelho cada vez mais uma referência de progresso.

Ao desejar progresso para Esposende e o apoio do Governo, João Cepa disse que está para breve o anúncio de grandes investimentos.

Sobre as distinções municipais atribuídas (Manuel Nunes, pela sua entrega à causa dos bombeiros; Quintino Neto, pela sua dedicação à arte popular; Cooperativa Agríco-

la, pela promoção do associativismo ao longo de 50 anos; Mestre Henrique Medina, em homenagem pela sua obra no domínio da pintura; e António Costa Leme, pelo trabalho desenvolvido como presidente da Câmara) João Cepa justifica-as porque se tratam de pessoas e entidades que “pelo seu trabalho e dedicação contribuíram para o desenvolvimento, para a projecção e para a valorização de Esposende”.

O Estado das Coisas



M. M. da Silva Costa*

Esperar para ver...

Durante uns dias mudei, ferialmente, de morada mantendo, por coincidência ou não, a ligação ao mar, não apenas pela zona escolhida mas também pelo facto da “minha” rua toponimicamente se designar “das Marés”.

E como homem, com vistas para o mar e habituado ao seu marulhar constante, noite e dia, mês após mês, ao longo de muitos anos, também reconheço, como qualquer pescador, que “há mais marés que marinheiros”.

Por outras palavras, as oportunidades não se perdem na imensidade da vida, nem se esgotam no horizonte dos nossos problemas.

Desta forma se compreenderá a importância de vivermos cada momento, convictos da nossa forma de estar e de ser, contando sempre com a borrasca de algumas “marés vivas”, mas sempre seguros do rumo que traçamos.

Reconhecendo que não somos melhores que os outros, não podemos, contudo, permitir que aqueles que são membros da equipa, se esqueçam, por momentos, ou por outros motivos, da solidariedade mútua, sem quaisquer preconceitos.

Esquecer este normativo é ceder à hegemonia exterior do, suposta ou socialmente, mais forte e estabelecer um relacionamento, sem capacidade para garantir a coesão e prosseguir os objectivos propostos.

Colocar em causa este princípio, traduz-se, desde logo, numa atitude híbrida, no contexto do colectivo, com consequências no seu funcionamento e operacionalidade.

E quando assim acontece, e porque realmente “há mais marés que marinheiros”, importa sublimar as atitudes e “esperar” para ver!

*E-mail: mmsilvacosta@mail.telepac.pt

a quinzena

16 de Agosto

Inaugurados os sanitários públicos em S. Bartolomeu do Mar, situados a norte do adro da igreja paroquial. A obra, que custou cerca de

25 mil euros foi executada pela Câmara Municipal, em colaboração com a Junta de Freguesia local e o apoio da comissão fabriqueira.

25 de Agosto

Termina a fase final do Campeonato Nacional de Voleibol de Praia, que se realizou na praia de Suave-Mar, em femininos e masculinos.

29 de Agosto

Arranca o Festival da Juventude de Esposende, com a realização do espectáculo dos «Quinta do Bill», no Largo dos Bombeiros, que decorreu até 31 de Agosto, apoiando a Associação Sol.

7 de Setembro

Realizou-se na Quinta da Barca mais um Jantar de Poesia, com a presença de António Durães, Sofia Saldanha e Marta Catarina, do Sindicato de Poesia de Braga.

11 de Setembro

A Câmara Municipal

assinalou o “Dia do Idoso”, com a organização de um passeio a Fátima, no qual participaram cerca de 1 500 idosos de todas as freguesias do concelho. Do programa constou a celebração eucarística, na Basílica, e a visita aos Valinhos e ao Mosteiro da Batalha.

14 de Setembro

Inauguração do Restaurante-Bar «Aguarela», nesta cidade, sito no gaveto da Rua João de Freitas. Um novo conceito de estabelecimento na área da restauração, que irá certamente agradar aos seus frequentadores.

SETEMBRO

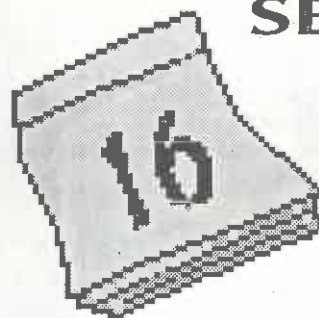

Segunda-Feira

S. Cornélio e S. Cipriano, S. Cornélio foi Papa de 251 a 253 da era cristã e mártir, sucedendo ao Papa Fabiano, 14 meses depois da vacância do Papado. Foi preso na perseguição de Galo, sendo martirizado em Junho de 253. Foi muito ajudado por S. Cipriano, um dos Padres da Igreja mais autorizados antes de Sto Agostinho. S. Cipriano nasceu em Cartago entre os anos 200 e 210 DC, e bispo em 248-249 da sua terra natal.

Verão

Até 23 de Setembro, apesar do tempo chuvoso

Contrastes

Na Avenida Marginal os peões NÃO têm todos os mesmos direitos. Uns são de primeira e outros de segunda!

A qualificação ambiental TEM exigências que não se compadecem com “fixo” paisagístico

Na cidade há candeieiros para todos os gostos e alguns locais NEM existem sequer.

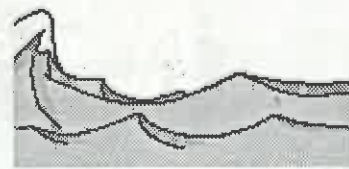

JORNAL DE ESPOSENDE

Propriedade:

Jornal de Esposende, Soc. Editora, Lda
Capital social: €7.481,96; 1.500.000\$00 – Pessoa Colectiva n.º 502054719
Registada sob o n.º 342 na C.R.C. de Esposende
Sócios detentores de mais de 10% do capital social:

Fátima Maria Porto Soares da Silva Costa (Gerente); Teresa de Jesus Porto Soares da Silva Costa, Pedro Emanuel Porto Soares da Silva Costa e Manuel Nuno Porto Soares da Silva Costa
Registado no Instituto da Comunicação Social sob n.º 106125

Redacção e Administração:

Avenida Marginal, 52 • 4740-204 ESPOSENDE
Telef. 253 962 255 - Telef./Fax 253 963 698
E-mail: jornalesposende@mail.telepac.pt

Coordenador da Redacção: M. M. da Silva Costa

Edição: Quinzenal - 16 de Setembro de 2002

Jornal de Esposende, Soc. Editora, Lda
Av. Marginal, 52 • 4740-204 ESPOSENDE

Assinaturas e Publicidade: Manuel Pereira da Costa
Av. Dr. Henrique Barros Lima, n.º 11 - Telef. 253 962 640
4740-203 ESPOSENDE

Correspondentes: Manuel Alves Caseiro (Antas); Manuel Ferreira Vieira (Fão); António Gonçalves Viana (Forte Boz/Rio Tinto); Paulo José dos Santos Lopes (Gemeses); António Fernando Cepa (Mar).

Colaboradores: Dr. Manoel Sobral Torres; Dr. Agostinho Pinto Teixeira; Dr. António Martins de Oliveira; Dr. Manuel A. Pentado Neiva; Piedade Enes Silva; Altamiro Almeida Marques; João do Minho; Dr. Carlos A. Brochado de Almeida; Dr. Lauro Martins; Dr. Albino Pedrosa Campos; Alberto Codeço; Dr. António Meira Marques Henriques; Dr. A. Maranhão Peixoto.

Fotografia: Manuel Costa e Foto Bit;

Paginação: M. M. e Manuel Morim

Impressão: Gráfica de Barrocelas, Lda.

Trav. da Moagem - 4905 BARROSELAS

Assinaturas:

Annual: (Portugal e Regiões Autónomas): 10 Euros - (Europa): 12,50 Euros
(Extra Europa): 14 Euros; De Amigo (mínimo): 15 Euros

Tiragem média mensal: 3.400 ex.

(Os artigos publicados são da responsabilidade dos autores, não traduzindo necessariamente a opinião do Jornal).



a cidade



Cortejo Etnográfico ilustrou diversidade actividades do Município

Usos e costumes das freguesias apresentados em dia de festa

O desfile etnográfico das catorze freguesias do concelho de Esposende que marcaram presença, no dia do Município, foram o exemplo da diversidade de usos e costumes existentes.

Desde os trajes regionais, envergados por componentes dos ranchos, à reconstrução de desfolhadas, da apanha do sargaço, ao ciclo das redes, do trabalho no campo, cozedura do pão e à referência obrigatória ao nosso passado histórico, sem esquecer algumas actividades industriais.

O cortejo mostrou riqueza cultural e ficou demonstrando que é possível organizar eventos do género, com sobriedade e rigor.



Foram muitas as milhares de pessoas que vieram à cidade de Esposende para ad-

mirar o desfile, aplaudindo os diversos carros alegóricos e todos os participantes que de-

ram vida e colorido à realidade dos usos e costumes do nosso concelho.

Misericórdia investe em equipamento hospitalar

A Misericórdia de Esposende vai proceder na próxima semana à abertura de um novo bloco operatório para fazer face ao aumento que se tem verificado no movimento de cirurgias e para responder, em tempo útil, ao programa das listas de espera.

O novo espaço destinase nomeadamente a intervenções cirúrgicas das especialidades de Oftalmologia e

de Otorrino, estando igualmente apetrechado para a realização de exames urológicos e de pequenas cirurgias, em regime de ambulatório.

Em ambos os blocos foi reformulado o circuito de gases medicinais e instalados novos equipamentos de anestesia.

O investimento total realizado ronda, na globalidade, cerca de 75 000 euros.



Novo Plano de Ordenamento da Área de Paisagem Protegida do Litoral de Esposende

Por resolução do Conselho de Ministro, do passado dia 11 de Julho vai ser elaborado o Plano de Ordenamento da Área de Paisagem Protegida do Litoral de Esposende.

No preâmbulo do documento reconhece-se que a zona em causa é "essencialmente constituída por um cordão de praia arenosa e dunas primárias e secundárias de grande instabilidade e risco de erosão".

A Área de Paisagem Protegida do Litoral de Esposende foi criada pelo Decreto-Lei n.º 357/87, de 17 de Novembro, na sequência de uma proposta de recomendação, apresentada pelo grupo do CDS, aprovada pela Assembleia Municipal, na sua sessão ordinária de 30 de Setembro de 1986, com vinte e oito votos a favor, um contra e uma abstenção.

Depois de ouvida a Câmara Municipal e porque se entende que o plano de ordenamento, ora cometido para elaboração ao Instituto da Conservação na Natureza, é um "instrumento eficaz de ordenamento do território no auxílio ao desenvolvimento sustentável e à protecção e conservação da natureza", era urgente dotar a APPLE de tal ferramenta.

A elaboração do plano de ordenamento visa, entre outros objectivos, conservar os habitats naturais da fauna e flora selvagens protegidas, estabelecer propostas de ocupação do solo, com a necessária compatibilização entre a protecção e valorização dos recursos naturais e o desenvolvimento das actividades humanas, bem como definir prioridades de intervenção.

Nos termos da mesma resolução o plano em causa deve estar concluído no prazo máximo de seis meses a contar da data em que foi publicado, ou seja o referido instrumento de gestão ambiental do litoral de Esposende deverá estar pronto no início de 2003.

S. B. L.

Assistência de pronto socorro
24 HORAS PERMANENTES

COMÉRCIO DE COMPONENTES AUTO, LDA.
IMPORTAÇÃO E EXPORTAÇÃO DE CARROS E MATERIAL AUTOMÓVEL

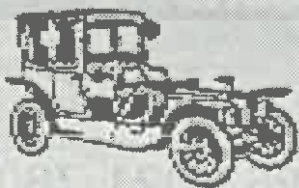

Sede: Rua Comendador Rodrigo Leite, N.º 25
Telef.: (Resid.) 253 961 526 / 253 964 219
SECÇÃO DE PEÇAS: Telef. 253 969 300. (8 linhas)
Fax: 253 969 309 - Telemóvel 96 507 45 19 / 93 507 45 19
Lugar do Bouro - Gandra - 4740 ESPOSENDE

ARDEU GRANDE ÁREA FLORESTAL

Bombeiros tiveram semana de emergência

Na primeira semana de Setembro os Bombeiros foram chamados para combater fogos nas freguesias de Antas, Mar e Marinhas.

A extensão dos incêndios obrigou a solicitar a colaboração dos voluntários de Fão, de Viatodos e da Póvoa de Varzim.

Os fogos depois de circunscritos e extintos, voltavam a reacender-se no dia seguinte, obrigando a activar o Plano de Emergência.

Com a colaboração das juntas de freguesia e de grupos de cidadãos foi possível organizar piquetes para vigiar os montes.

Estima-se que as chamas tenham queimado cerca de vinte hectares de floresta, nas três freguesias atingidas, apesar de todos os esforços desenvolvidos.

Nas operações estiveram cerca de cinquenta homens e treze viaturas, que contaram com o apoio de meios aéreos.

ESPOAUTO

 - COM. IND. AUTOMÓVEIS, LDA.

EXPOSIÇÃO E VENDAS - Av. Valentim Ribeiro, s/n.º - 4740-208 ESPOSENDE - Telef. 253 964 255 - Fax 253 96 33 13

ESCRITÓRIOS - Telefones 253 969 180 (oito linhas) - Fax 253 969 184

ASSIST. TÉCNICA - Telef. 253 969 185 - Fax 253 969 184 - Secção de Peças 253 969 188

BOURO
4740-473 GANDRA ESPOSENDE



PEUGEOT

A APDC - Associação Portuguesa de Direito do Consumo -, em cumprimento dos seus objectivos estatutários, continua a submeter ao Governo propostas tendentes à valorização do estatuto do consumidor.

Com a tipologia dos contratos de consumo, o **consentimento**, enquanto elemento essencial, passa a comportar dois pressupostos mais, para além dos da perfeição e da liberdade, a saber:

- o **esclarecimento**, e
- a **ponderação**.

Para além de se operar um retorno ao formalismo: ou seja, os contratos que, regra geral, obedeciam à liberdade de forma - eram meramente consensuais, bastavam-se pela palavra - passaram a ser obrigatoriamente reduzidos a documento particular assinado por ambos os contraentes.

A ponderação traduz-se na outorga de um **prazo de reflexão**, de um montante variável de dias, para que o consumidor se possa em consciência vincular.

O esclarecimento tra-

CONTRATOS DE CONSUMO POR UM DIREITO DE RETRACTAÇÃO UNIFORME

duz-se num esforço da informação, não podendo jamais admitir-se, como ainda o faz o Código Civil, que os artificios, sugestões e embustes dominantes no comércio jurídico, sejam admissíveis, constituindo o chamado **dolus bonus** (o dolo bom) que não seria sancionado.

Ora, hoje perante o reforço do papel da informação, o **dolo bom** é também, e a justo título, **sacrificado**.

Donde, o **papel** que cabe à **informação**.

No que toca ao **período de ponderação ou reflexão**, o intuito é manifesto: trata-se de permitir, perante os métodos agressivos de que tantos dos tipos de contrato se acham eivados, que o consumidor **pense maduramente** nas vantagens ou desvantagens do modelo

negocial a que deu o **sim**, o seu consentimento, permitindo-se-lhe se desobrigue, contanto que o faça inequivocamente, **retractando-se**, ou seja, **"dando o dito por não dito"**.

Ora, tal período não é uniforme.

Para os **contratos à distância e ao domicílio** é de **14 dias**.

Para os demais contratos, o período de reflexão é variável:

- **lei do consumidor**, em geral - 7 dias úteis
- **contrato de crédito ao consumo** - 7 dias úteis
- **contrato de base dos cartões de crédito** - 7 dias úteis
- **contrato de aquisição do direito real de habitação periódica** - 10 dias úteis
- **contrato de aquisição de direito de habitação turística** - 10 dias úteis
- **contrato de base de**

cartões turísticos ou de férias - 10 dias úteis

De molde a uniformizar-se um tal período, a APDC - Associação Portuguesa de Direito do Consumo - requereu as pertinentes alterações legislativas ao Ministro-Adjunto, José Luís Arnaut, ciente de que será receptivo à proposta.

Além disso, propôs ainda o **alargamento do direito de retractação** (arrependimento ou desistência) aos contratos de

- viagens turísticas
- mediação imobiliária
- promessa de compra e venda de imóvel para habitação

E aos de **formecimento de produtos ou de prestação de serviços essenciais**, desde que não haja imediata entrega do produto ou início de serviço.

A iniciativa parece de louvar e vamos ver se algo se altera neste particular. Para que o estatuto do consumidor melhore.

Mário Frota
Presidente da APDC
- Associação Portuguesa de Direito do Consumo



① Há dias precisei de me deslocar a uma repartição pública, instalada num largo que o povo, na sua inocente, mas ancestral sabedoria, "baptizou" com o nome de "Largo das Finanças" e, para meu espanto, reparei que o dito largo tinha uma nova toponímia, com a respectiva placa, que doravante se denominava "Praça Pintor Henrique Medina".

Mais à frente um comunicado da família Zão denunciava a "arbitrariedade" municipal e reclamava o nome pelo qual sempre foi conhecida a urbanização.

Bem... que é polémico o nome que lá colocaram, é uma verdade, mas que aquela praça esperou 20 anos por um nome, também não deixa de ser verdade!

② Como perguntar não ofende, gostava de saber se andar de bicicleta nas ruas pedonais e nos passeios é proibido. E por uma razão simples: há turistas, e não só, que fazem das ruas pedonais e passeios autênticas pistas de ciclismo, olhando de soslaio quem não se desvia do seu trajecto velocipedico.

Apela-se às autoridades, nomeadamente a GNR, para atuarem os prevaricadores. Mas, por favor, não façam esse serviço indo de bicicleta pelo passeio...

③ Na Avenida Marginal são várias as palmeiras que, por este ou por aquele motivo, deixaram de existir, algumas delas há mais de um ano. Será que alguma "inteligência" espera que as que lá estão cresçam e dêem semente para comaltar as falhas? Então nem daqui a cem anos teremos a avenida arborizada. Se as mentalidades não tivessem falhas, também já tínhamos uma avenida a sério.

④ A partir de 15 de Agosto esteve patente ao público no Museu Municipal uma exposição sobre a vida e obra do pintor Medina, que, embora não sendo de Esposende, aqui se radicou desde muito novo.

Registei, com agrado, o número elevado de visitantes, sendo certo que a maior parte do público que entrou no Museu o fez pela primeira, pela sua porta principal.

Está de parabéns quem, finalmente, "descobriu" que a porta de entrada do Museu é a porta da frente e não a porta do "cavalo", como tem acontecido em eventos culturais em anos anteriores.

Até qualquer dia!

Neca da Ribeira

O Atentado que Abalou o Mundo

Quando, futuramente, se fizer o balanço do século XXI, o atentado de 11 de Setembro marcará uma espécie de linha divisória entre duas épocas. Este acontecimento encerrou na prática o século velho e iniciou de forma marcante e ao mesmo tempo assustadora uma nova Era.

O ataque às Torres Gémeas e ao Pentágono não deixam dúvidas que o mundo a partir desse momento não seria o mesmo. A facilidade com que o inimigo penetrou no coração do mundo afectou não só a moral e a estabilidade económica dos americanos como também a de todos os que da América dependiam.

O ataque terrorista provocou danos incalculáveis, não só na perda de vias humanas, como nos estragos causados pelo ataque aéreo terrorista, avaliados em milhões de dólares.

O impacto económico fez-se sentir na cotação das acções da maioria das empresas

e, se por um lado, resultaram numa redução de custos em todas elas, por outro lado o estímulo da reconstrução da baixa de Manhattan poderá permitir que o sector da tecnologia ganhe um certo ânimo.

Apesar de toda a recessão, os atentados parecem ter tido mais efeitos nas pequenas empresas, pelo facto de não realizarem regularmente cópias de segurança dos seus dados - uma operação com elevado custo.

As companhias aéreas foram algumas das mais prejudicadas visto que no primeiro aniversário dos ataques terroristas, o medo de voar tomou conta dos viajantes europeus, obrigando-as a mudar as escalas de voo.

Mas se houve muitos que sentiram as consequências negativas do atentado, outros conseguiram tirar algum proveito da situação.

O mercado da teleconferência foi uma das áreas que

aumentou as suas receitas em 75% face ao total verificado durante o ano passado, crescimento este, motivado em parte pelo maior receio de viajar de avião que se tem verificado depois dos atentados terroristas.

No passado dia 11 de Setembro completou-se um ano sobre o atentado ao World Trade Center e para lembrar este dia, para além de diversos actos públicos e nacionais de homenagem, foram postos à venda objectos que enaltecem o patriotismo do povo americano, nomeadamente, *pins* da bandeira e posters com imagens das Torres Gémeas.

No que concerne à acumulação de informação, um grupo de estudantes norte-americanos criaram um arquivo digital que funciona como uma plataforma onde cada pessoa pode contar a sua própria história. A pesquisa destes investigadores consistiu em coleccionar cen-

tenas de e-mails, fotografias, vídeos e diários pessoais de pessoas relacionadas com os atentados.

A zona baixa de Manhattan, considerada a sede política e financeira de Nova Iorque, é agora uma espécie de enorme parque de estacionamento ao ar livre sem carros. Nem rastros dos restos do World Trade Center, apenas um enorme buraco vazio, o «ground-zero».

O local onde perderam a vida mais de três mil vítimas, das quais 1 379 tiveram morte confirmada, e as restantes se desvaneceram-se no ar, é destino de «peregrinação» obrigatória.

Para além disto importa referir que foi criada a World Trade Center Relief Fund, uma forma de angariar fundos com o objectivo de auxiliar as famílias das vítimas do ataque terrorista e cobarde de 11 de Setembro.

Susana Gomes
(Omniconsul)



ALBINO REGADA

Construções, L.da

COMPRA E VENDA DE PROPRIEDADES

Apartamentos • Lojas • Lotes • Escritórios • Terrenos

Rua Comércio da Póvoa, 18 - Telefone 252616770 - 4490 PÓVOA DE VARZIM
Escr.: APÚLIA - Telefone 253983972 - Telemóvel 96 4030441

PROCURO

T0 ou T1 mobilado
Conatcto: 963 021 780

as freguesias

ABERTURA DO ANO LECTIVO NA ESCOLA PROFISSIONAL

Ambiente de festa na entrega de prémios

A Escola Profissional de Esposende deu início ao novo ano escolar, com a realização de uma festa para toda a comunidade, no passado dia 13 do corrente.

A abertura do novo ano, para além da recepção aos novos alunos, reuniu todos os alunos na entrega dos prémios àqueles que mais se destacaram no ano lectivo anterior e contou com a presença de Jorge Cardoso, vereador do Pelouro da Educação.

Repartidos pelas seis turmas, foram dez os alunos que puderam orgulhar-se de terem sido reconhecidos com os prémios "Excelência", "Assiduidade" e "Revelação".

No final houve convívio



entre todos os elementos da comunidade escolar.

Para o presidente da Direc-

ção da Escola, António Conde, "esta iniciativa teve como finalidade premiar e valorizar os

alunos pelo bom desempenho, bem como servir de incentivo aos colegas".

Cortejo Etnográfico de Apúlia reviveu tradições da freguesia

Foram cerca de mil apulienses que este ano se envolveram na preparação do Cortejo Etnográfico que se realizou no dia 17 de Agosto, integrado nas festas em honra da Senhora da Guia.

Os costumes e tradições da freguesia foram retratados num extenso desfile, constituído por cerca de cem carros alegóricos, oriundos dos vários lugares de Apúlia, que percorreu as ruas desta vila.

Da sarração à apanha do sargaço, a pesca, o ciclo do linho, a cultura do milho e do centeio foram alguns dos temas representados no cortejo, a que assistiram milhares de pessoas que, ao longo de três quilómetros, se apinhavam para admirar a riqueza da etnografia apuliense.

Mas não foram só as actividades que marcaram e continuam a marcar a economia de Apúlia, objecto de representação



etnográfica, os promotores do cortejo não esqueceram a sua história, nem tão pouco os tempos relativos à fundação da freguesia.

Pode afirmar-se que a tradição ainda se mantém e a população de Apúlia soube comprová-lo, participando num dos mais imponentes cortejos que a freguesia tenha promovido.

A fiel caracterização dos diversos quadros é prova de que na memória das pessoas ainda continuam vivos os usos e costumes, a cultura, e o meio de subsistência do povo desta freguesia.

Foi uma iniciativa louvável e válida que tinha, naturalmente, como objectivo dar a conhecer, aos milhares de veraneantes que visitam Apúlia, nos meses de Verão, o passado e o presente deste terra.

Na recepção ao Grupo Folclórico da Ponte do Sol

Folclore... pelo Centro Cívico em Apúlia

No âmbito da sua participação no I Festival de Folclore da Cidade de Esposende, no seu sentido mais amplo, e correspondendo a um gesto de "retribuição com amizade", na sua forma mais restrita, realizou-se no passado dia 12 de Agosto a recepção ao Grupo Folclórico da Ponte do Sol, da Madeira, levada a efeito pela sua congénere dos Sargaceiros da Casa de Povo de Apúlia.

O dia culminou com um jantar de confraternização, na cantina da Escola EB2,3 de Apúlia, entre os elementos dos dois grupos e restantes convidados onde se integravam o representante do presidente da edilidade esposendense, Dr. António Garrido, presidente da Federação do Folclore Português, Augusto Gomes dos Santos, e representantes dos órgãos do poder local e demais forças vivas de Apúlia.

E porque folclore "não é só cantar e dançar mas também um transmitir de amizades e a certeza de manter as tradições de Portugal bem vivas", como referiu a presidente da Direcção do Grupo de Folclore dos Sargaceiros da Casa de Povo de Apúlia, Dr.ª Laurentina Torres, o evento serviu para apelar ao poder político a necessidade premente da construção de um Centro Cívico em Apúlia que "dignifique o grupo que tem uma vez que o edifício da Casa do Povo existente está obsoleto". Com 68 anos de existência, o Grupo de Folclore local "único do género no Mundo", como frisou o presidente da Federação do Folclore Português, encontra "todo o seu património a monte, encaixotado" e sem resposta a manifestações de solidariedade e de compromisso por parte de particulares, casas antigas de Apúlia, que noutras circunstâncias se disponibilizam para cederem "grande património antigo que urge aproveitar".

Entre amabilidades... gentilezas... e amizades, a resposta a tão desejada "sala de visitas de Apúlia", se possível já no âmbito do III Quadro Comunitário de Apoio, veio por parte do representante da autarquia, na ausência sentida do presidente da Câmara, que a considerou "uma aspiração com toda a razão de ser", integrada numa mudança radical que a freguesia de Apúlia tem de desenvolver, num futuro próximo.

Sem qualquer tipo de hesitação ou promessas, fica a certeza, manifesta na sempre pronta sinceridade, alegria e verdade dos presentes, na preservação do folclore de todo um povo, da riqueza ímpar de um país.

A. Costa



ves... breves... breves... breves... breves... breves... bre

FÃO. Com a saída anunciada do Pe. José Vilar, para as paróquias de Gilmonde e Milhazes do arcebispo de Barcelos, foi nomeado para pároco de Fão o Pe. Manuel da Rocha, cuja tomada de posse está marcada para o próximo domingo, dia 22.

FONTE BOA. Depois da dis-

pensa definitiva do Pe. Torcato, no passado dia 14 de Julho, e da nomeação do Pe. José Vilar para duas paróquias, no concelho de Barcelos, o próximo pároco desta freguesia, que tomará posse no dia 22, será o Pe. Manuel Rocha, que, desde já, vai ter de resolver os conflitos existentes no seio da Fabriqueira.

MAR. Nas tradicionais festas de S. Bartolomeu, houve quem cobrasse três euros, por cada "banho santo".

RIO TINTO. Brevemente serão iniciadas as obras de construção da nova residência paroquial. Também se prevê, para breve, o início do arranjo da escola primária.

ESPOSENDE RÁDIO

93.2 FM

sintonia todo o dia

desporto

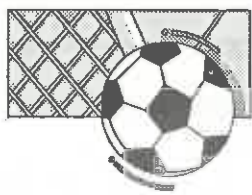

Futebol



A informação desportiva respeitante ao futebol do «Jornal de Esposende» passa a incluir, quinzenalmente, no início do 25.º ano da sua publicação, os resultados e a clas-

sificação dos clubes da, apelidada Super Liga.

Satisfazemos assim o interesse dos adeptos de todos os clubes, em particular dos nossos assinantes que, no

1.ª Jornada – 25/08/02

Resultados

V.Setúbal	1 – 1	Boavista
Académica	0 – 2	Sporting
Sta.Clara	0 – 0	Sp.Braga
U.Leiria	1 – 2	V.Guimarães
Benfica	3 – 0	Marítimo
Nacional	0 – 1	Gil Vicente
Moreirense	1 – 2	Beira-Mar
P.Ferreira	3 – 1	Varzim
F.C.Porto	2 – 2	Belenenses

2.ª Jornada – 1/09/02

Resultados

Sp.Braga	1 – 0	P.Ferreira
Belenenses	2 – 0	Académica
V.Guimarães	3 – 2	Nacional
Beira-Mar	0 – 2	Benfica
Varzim	1 – 0	Moreirense
Gil Vicente	0 – 1	V.Setúbal
Marítimo	2 – 0	U.Leiria
Sporting	2 – 1	Sta.Clara
Boavista	0 – 1	F.C.Porto

estrangeiro, gostam de acompanhar o campeonato da Liga Portuguesa.

Sem esquecer, naturalmente, o carácter regionalista deste jornal, não podia este

quinzenário, na medida das suas capacidades, deixar de acompanhar a carreira dos clubes da região que militam na principal prova do futebol nacional.

3.ª Jornada – 15/09/02

Resultados

Varzim	2 – 0	Sp.Braga
P.Ferreira	4 – 0	Sporting
Sta.Clara	3 – 1	Belenenses
Académica	0 – 1	Boavista
F.C.Porto	3 – 1	Gil Vicente
V.Setúbal	1 – 2	Guimarães
Nacional	0 – 0	Marítimo
U.Leiria	1 – 0	Beira-Mar
Moreirense	2 – 3	Benfica

Benfica e Vitória de Guimarães são as únicas equipas, da apelidada Super Liga apenas com vitórias.

A supresa da última jornada foi a pesada derrota sofrida pelo Sporting em Paços de Ferreira.

Merece também destaque a vitória tangencial do Benfica sobre o Moreirense, num jogo em que os homens de Moreira de Cónegos contestaram a arbitragem.

Também a vitória do Guimarães, em Setúbal, não estaria nos horizontes de Luís Campos.

CLASSIFICAÇÃO		
Equipa	J	P
1.º Benfica	3	9
2.º V. Guimarães	3	9
3.º F.C. Porto	3	7
4.º P. Ferreira	3	6
5.º Varzim	3	6
6.º Sporting	3	6
7.º Santa Clara	3	4
8.º Boavista	3	4
9.º V. Setúbal	3	4
10.º Sp. Braga	3	4
11.º Belenenses	3	4
12.º Marítimo	3	4
13.º U. Leiria	3	3
14.º Beira-Mar	3	3
15.º Gil Vicente	3	3
16.º Nacional	3	1
17.º Moreirense	3	0
18.º Académica	3	0

II Divisão B
Zona Norte

Esposende ainda não pontuou

Resultados

1.ª Jornada	Esposende, 0 – Lousada, 2
2.ª Jornada	Freamunde, 2 – Esposende, 1
3.ª Jornada	Esposende, 0 – Espinho, 1

O Esposende ainda não pontuou nas três partidas já disputadas, duas delas em casa.

Apesar do plantel da formação esposendense ter tido enorme transformação, face à safada de vários atletas, para

o técnico J6 Faria, tal não lhe "tirava o sono", como afirmou na pré-época, convicto de que tem soluções para manter a equipa no escalão em que milita.

No primeiro jogo, em casa, perante o promovido Lousada, a equipa não jogou o suficiente para ganhar, apresentando um futebol de pouca qualidade e sem garra.

Na deslocação a Freamunde, apesar se ter adiantado no marcador, logo aos 8m de jogo, o Esposende veio a claudicar na segunda parte do encontro.

Limitando-se a defender a magra vantagem os esposendenses não conseguiram superar o melhor futebol dos locais, saindo derrotados.

Na terceira jornada e perante o seu público o Esposende foi surpreendido pelo Sporting de Espinho e averbrou a terceira derrota consecutiva.

Apesar do bom desempenho dos jogadores esposendenses na segunda parte do encontro, os espinhenses foram mais felizes e conquistaram os três pontos.

CLASSIFICAÇÃO		
Equipa	J	P
1.º Lousada	3	9
2.º F.C. Porto B	3	7
3.º Vizela	3	7
5.º Infesta	3	6
6.º Leixões	3	4
7.º Fafe	3	4
8.º D.Sandinenses	3	4
10.º Espinho	3	4
12.º Freamunde	3	4
13.º Pedras Rubras	3	4
16.º Gondomar	3	3
17.º Sp. Braga B	3	3
18.º Ermesinde	3	1
19.º ESPOSENDE	3	0
20.º Vilanovense	3	0

III Divisão
Nacional

Marinhenses irregulares

Resultados

1.ª Jornada	Cerveira, 1 – Marinhãs, 1
2.ª Jornada	Marinhãs, 1 – Valpaços, 3
3.ª Jornada	Ronfe, 3 – Marinhãs, 1

Os homens do Marinhãs,

regressado à III Divisão, ainda não mostraram aquilo que valem.

A equipa impôs um empate na primeira jornada, em Vila Nova de Cerveira, mas não resistiu ao futebol mais prática do Valpaços, no segundo jogo no campeonato, tendo sido derrotada em casa, ain-

da no velho campo de S. Miguel.

Os marinhenses sofreram nova derrota na sua deslocação a Ronfe.

E com o mesmo resultado obtido na jornada anterior, frente ao Valpaços que, curiosamente, foi empatar a Cerveira, campo onde o Marinhãs também empatou



O Marinhãs não conseguiu superar-se no velho campo

CLASSIFICAÇÃO		
Equipa	J	P
1.º Sandinenses	3	9
2.º Amares	3	7
3.º Valdevez	3	7
4.º Valpaços	3	5
5.º M.ª Fonte	3	5
6.º Mirandela	3	4
7.º Bragança	3	4
8.º Vilaverdense	3	4
9.º V.P. Aguiar	3	4
10.º Valenciano	3	4
11.º Monção	3	3
12.º Ronfe	3	3
13.º Joane	3	3
14.º Terras Bouro	3	2
15.º Montalegre	3	2
16.º Á. Graça	3	2
17.º Cerveira	3	2
18.º MARINHAS	3	1



Espomecânica – Manutenção de Veículos, Lda.

**GRUPO
ESPOAUTO**

Atletismo

Torcato Moreira em grande

A equipa de atletismo da A.D.E. continua muito activa, participando em diversas provas que se têm realizado em algumas localidades do norte do país.

As duas últimas ocorreram, a primeira em Fonte Boa, no nosso concelho, e a outra em Vila Praia de Âncora.

Na primeira o atleta Torcato Moreira conseguiu, com todo o mérito, o primeiro lugar no escalão de Veteranos III,

tendo Orlando Vieira, outro dos esposendenses presente, conseguido um excelente 3.º lugar.

A prova realizada em Vila Praia de Âncora, tratou-se de um Grande Prémio de Montanha, cujo palco foi o Monte do Calvário, num percurso de 14 quilómetros.

Na equipa da ADE, constituída por oito atletas, sobressaiu uma vez mais Torcato Moreira, que voltou a

triumfar categoricamente, nesta difícil prova, no escalão Veteranos III.

Apesar de todos os esposendenses terem obtido excelentes resultados, merece destaque a prova de José Vítor, que conseguiu um 8.º lugar, no escalão Sénior, de David Marques, que se classificou na 11.ª posição, no mesmo escalão e de João Costa que obteve o 3.º lugar no escalão Veteranos IV.

Na mesma prova e no escalão III, Paulo Guimarães e Jorge Loureiro obtiveram, respectivamente, os 9.º e 11.º lugares.

Em Veteranos II os dois atletas esposendenses, Paulino Faria e António Lopes, classificaram-se nas 12.ª e 17.ª posições.

Colectivamente a equipa da ADE classificou-se em 4.º lugar.

Emílio Vilarinho

FUTEBOL FEMININO

Gemeses reforça-se

O Grupo Desportivo de Gemeses vai participar no campeonato distrital da AF de Braga pelo segundo ano consecutivo.

Os objectivos para a presente época são diferentes da anterior, atendendo à alteração verificada na equipa técnica e o reforço de novas atletas já com experiência.

A equipa técnica tem como treinador principal João, e como adjunto Zé-Zé, que exerceu as funções de treinador principal na época transacta.

Como reforços para a equipa chegaram três novas atletas: Rita (ex-Estrelas de Faro), Hélia (ex-Juventude de Belinho) e Vera (ex-F.C. Aldreu).

Segundo apuramos o plantel ainda não está fechado e pode, a qualquer momento, incluir mais uma jogadora.

Paulo Lopes

Motociclismo

Paulo Gonçalves campeão de Supercross

O piloto esposendense Paulo Gonçalves sagrou-se, pela terceira vez na sua carreira desportiva, campeão nacional de Supercrosse.

Depois de ter vencido categoricamente as primeiras provas do nacional da modalidade, bastou a Paulo Gonçalves o quarto lugar obtido na corrida de Poutena, face à anulação da prova prevista para Pedrógão Grande.

Natural da freguesia de Gemeses, deste concelho, o piloto repete o êxito

conseguido nos anos de 1997 e 1998, obtendo mais uma vez o título de campeão nacional de Supercrosse.

Na última prova do Nacional, já com a questão do título resolvida, e sem qualquer tipo de pressão, Paulo Gonçalves demonstrou, mais uma vez, porque razão se sagrou campeão nacional de Supercross.

Está de parabéns o atleta esposendense pelo êxito desportivo alcançado, esperando que continue na senda das vitórias.



Associação de Futebol de Braga

Divisão de Honra

O campeonato distrital da Divisão de Honra da A.F.Braga, no qual se encontram inscritos três clubes concelhios (C.E.Fão, Gandra F.C. e Forjães S.C.) iniciou-se no passado fim de semana.

O Fão que teve uma pré-época em que procurou rodar a equipa, vencendo, inclusivé, o Torneio Quadrangular da Associação Desportiva Limianos, vencendo na final o Corrilhã por 5-2, foi goleado no primeiro encontro do campeonato, em Nine, perante o clube local (4-0).

Merece destaque, nesta jornada inaugural, a vitória da recém-promovida equipa do Forjães que venceu por três bolas a duas no campo do Maximinense.

A única equipa do concelho a jogar em casa foi o Gandra, que não foi além de um empate (1-1), perante o seu público, no encontro realizado ontem, no Campo da Fonte, frente ao Merelinense, um dos candidatos à subida.

INTERREG III A Portugal - Espanha Programa de Iniciativa Comunitária Sub-Programa Galiza - Norte de Portugal

O Interreg III A (2000-2006) é uma Iniciativa Comunitária que tem por objectivo apoiar projectos de cooperação transfronteiriça destinados a reforçar a coesão económica e social do espaço comunitário.

Os projectos devem preencher critérios de admissibilidade, nomeadamente a participação de entidades de ambos os países e respectivo enquadramento no Programa e sua área elegível.

Âmbito territorial

Os apoios serão de aplicação nas áreas fronteiriças elegíveis: as regiões NUT III portuguesas de Minho-Lima, Cávado e Alto Trás-os-Montes, e as províncias espanholas de Ourense e Pontevedra.

Sob certas condições, poderão ser financiadas medidas desenvolvidas em áreas adjacentes às fronteiriças.

Dotação financeira

A ajuda FEDER corresponde aos financiamentos das anualidades de 2001, 2002 e 2003 e não poderá ultrapassar os 75% do custo total elegível do projecto.

Beneficiários

Podem candidatar-se entidades que demonstrem compatibilidade estatutária ou institucional com a natureza do projecto e se integrem na tipologia de beneficiários definida no Complemento de Programação.

Apresentação de candidaturas

As candidaturas deverão ser apresentadas na língua do "Chefe de Fila", nas representações dos dois Estados-Membros participantes.

No Norte de Portugal

Comissão de Coordenação da Região Norte
Rua Rainha D. Estefânia, n.º 251, 4150-304 Porto
Tel. 22 608 63 00, Fax 22 608 63 05, E-mail: interreg3a_np@ccr-n.pt

Na Galiza

No caso de projectos promovidos por órgãos dependentes da Xunta de Galicia:

Dirección Xeral de Planificación Económica e Fondos Comunitarios
Consellería de Economía e Facenda
Edificio Administrativo San Caetano s/n, 15704 Santiago de Compostela

Nos restantes projectos, ou seja, aqueles promovidos por órgãos da Administração Geral do Estado, Instituições Locais, Universidades, Fundações, Associações e outros agentes de natureza pública ou privada:

Dirección General de Fondos Comunitarios y Financiación Territorial
Ministerio de Hacienda
Paseo de la Castellana, 162, 3ª planta, 28047 Madrid

Os projectos em que participem órgãos dependentes da Xunta de Galicia conjuntamente com parceiros pertencentes à categoria anterior, terão de apresentar uma cópia na Xunta de Galicia e outra na Dirección General de Fondos Comunitarios y Financiación Territorial del Ministerio de Hacienda.

Prazos para apresentação de candidaturas - 1 de Julho a 31 de Outubro de 2002.

Documentação e Outras Informações

Os documentos citados na presente convocatória estão disponíveis nos web sites:
www.qca.pt; www.ccr-n.pt; www.galicia-nortept.org e www.lgae.minhac.es/fondos

INTERREG III A Portugal - Espanha Programa de Iniciativa Comunitária Sub-Programa Norte de Portugal - Castela e Leão

O Interreg III A (2000-2006) é uma Iniciativa Comunitária que tem por objectivo apoiar projectos de cooperação transfronteiriça destinados a reforçar a coesão económica e social do espaço comunitário.

Os projectos devem preencher critérios de admissibilidade, nomeadamente a participação de entidades de ambos os países e respectivo enquadramento no Programa e sua área elegível.

Âmbito territorial

Os apoios serão de aplicação nas áreas fronteiriças elegíveis: as regiões NUT III portuguesas de Douro e Alto Trás-os-Montes, e as províncias espanholas de Salamanca e Zamora.

Sob certas condições, poderão ser financiadas medidas desenvolvidas em áreas adjacentes às fronteiriças.

Dotação financeira

A ajuda FEDER corresponde aos financiamentos das anualidades de 2001, 2002 e 2003 e não poderá ultrapassar os 75% do custo total elegível do projecto.

Beneficiários

Podem candidatar-se entidades que demonstrem compatibilidade estatutária ou institucional com a natureza do projecto e se integrem na tipologia de beneficiários definida no Complemento de Programação.

Apresentação de candidaturas

As candidaturas deverão ser apresentadas na língua do "Chefe de Fila", nas representações dos dois Estados-Membros participantes.

No Norte de Portugal

Comissão de Coordenação da Região do Norte
Rua Rainha Dona Estefânia, n.º 251, 4150-304 Porto
Tel. 22 608 63 00, Fax 22 608 63 05, E-mail: interreg3a_np@ccr-n.pt

Em Castela e Leão

No caso de projectos promovidos por órgãos dependentes da Junta de Castilla y León:

Dirección General de Presupuestos y Fondos Comunitarios
Consejería de Economía y Hacienda
C/José Cantalapiedra s/n
47014 Valladolid

Nos restantes projectos, ou seja, aqueles que forem promovidos por órgãos da Administração Geral do Estado Espanhol, bem como Instituições Locais, Universidades, Fundações, Associações e outros agentes de natureza pública ou privada:

Dirección General de Fondos Comunitarios y Financiación Territorial
Ministerio de Hacienda
Paseo de la Castellana, 162, 3ª planta
28047 Madrid

Os projectos em que participem órgãos dependentes da Junta de Castilla y León conjuntamente com parceiros pertencentes à categoria anterior, terão de apresentar uma cópia na Dirección General de Presupuestos da Junta de Castilla y León e outra na Dirección General de Fondos Comunitarios y Financiación Territorial do Ministerio de Hacienda.

Prazos para apresentação de candidaturas - 1 de Julho a 31 de Outubro de 2002.

Documentação e Outras Informações

Os documentos citados na presente convocatória estão disponíveis nos web sites:
www.qca.pt; www.ccr-n.pt; www.jcyl.es e www.lgae.minhac.es/fondos

agenda

EXPOSIÇÕES

- Exposição de Pintura

Encontra-se patente ao público, de 16 a 30 de Setembro, no Posto de Turismo de Esposende, durante o horário de funcionamento, uma exposição de pintura, da autoria de José Casanova.

- Exposição de Arte no Casino da Póvoa

A exposição de Pintura "A Arte Também Nasce", com que foi inaugurada a Galeria de Arte do Casino da Póvoa, manter-se-á patente ao público até ao próximo dia 25 de Setembro.

ESPECTÁCULOS

- Os Descorçoados

No Centro Cultural de Forjães, a Câmara Municipal patrocina, no próximo sábado, dia 21, pelas 21h30, o espectáculo "Os Descorçoados", que tem como re-ferência as Tiras do cartonista Luís Afonso (alen-tejano, residente em Serpa), nos jornais diários Público e a Bola, sobre a maneira de estar e de ser, perante a vida, por parte dos alentejanos.

- Bobby McFerrin actua na Póvoa

O Casino da Póvoa apresenta, no próximo dia 25 de Setembro, no âmbito da Gala da Revista "Egoísta", um espectáculo de Bobby McFerrin, cantor americano que se fará acompanhar por doze vozes envolventes ("voicestra").

FESTAS E ROMARIAS

SETEMBRO

- Festival Gastronómico "Rota dos Descobrimentos" Casino da Póvoa - 27 e 28
- S. Torcato e S. Miguel (Curvos) - 27 a 29
- S. Miguel (Marinhas) - 28 e 29
- Senhora da Boa Morte e do Tempo (Vilar do Monte - Barcelos) - 28 a 29
- Festa das Colheitas (Durães-Barcelos) - 28
- Senhora da Salvação (Gilmonde - Barcelos) - 28 e 29
- Desfolhada Minhota - Ponte da Barca - 28
- Exposição de Pintura "Indústrias Culturais" (Vila Nova de Cerveira) - 28 Set. a 26 de Outubro

DESPORTO

- Descida Quinta da Barca (Canoagem)

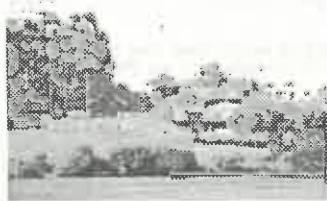

No próximo dia 21 de Setembro a Quinta da Barca e o Grupo Cultural Desportivo e Recreativo de Gemeses, organizam uma descida em canoa-gem, a iniciar-se no Marachão e a terminar na Marina da Quinta da Barca, com um encontro de confraternização, no final, entre os participantes, que se podem inscrever em qualquer uma das entidades organizadoras.

CINEMA

Auditório Municipal

SETEMBRO

20-21-22-23

Era uma vez um rapaz



Comédia Romance
Hugh Grant
Nicholas Hoult
Sharon Small

About a Boy
Classificação: M/12 Anos

27-28-29-30

Drama



Tom Hanks
Paul Newman
Lude Law

Caminho para a perdição

Road to Perdition
Classificação: M/6 Anos

TRANSPORTES PÚBLICOS

Autocarros

Viana do Castelo	08:00 08:45 07:15 07:30 08:20 09:30 10:00 12:00 13:30 15:00 16:15 17:30 18:30
Antas (S. Paio)	08:25 07:10 07:40 07:55 08:45 09:55 10:25 12:25 13:55 15:25 16:40 17:55 18:55
Esposende	08:40 07:25 07:55 08:10 09:00 10:10 10:40 12:40 14:10 15:40 16:55 18:10 19:10
Apúlia	06:50 07:35 08:05 08:20 09:10 10:20 10:50 12:50 14:20 15:50 17:05 18:20 19:20
Póvoa de Varzim	07:00 07:50 08:20 08:35 09:25 10:35 11:05 13:05 14:35 16:05 17:20 18:35 19:35
Porto	08:50 09:30 11:30 12:05 14:05 15:35 18:20 19:35 20:35
Porto	06:45 07:20 11:15 12:30 13:30 14:45 16:30 17:10 19:00
Póvoa de Varzim	06:45 07:45 08:20 08:30 09:30 10:30 12:15 13:30 14:30 15:45 17:00 17:30 18:10 20:00
Apúlia	07:00 08:00 08:45 09:45 10:45 12:30 13:45 14:45 16:00 17:15 17:45 18:30 20:15
Esposende	07:10 08:10 08:55 09:55 10:55 12:40 13:55 14:55 16:10 17:25 17:55 18:40 20:25
Antas (S. Paio)	07:25 08:25 09:10 10:10 11:10 12:55 14:10 15:10 16:25 17:40 18:10 18:55 20:40
Viana do Castelo	07:25 08:50 09:35 10:35 11:35 13:20 14:35 15:25 16:50 18:05 18:35 19:20 21:05

A.V.Minho Avenida dos Combatentes da Grande Guerra, 181 4900-563 VIANA DO CASTELO - Telef.: 258 800 340

Filiais: ESPOSENDE - Telef.: 253 962 369
PÓVOA DE VARZIM - Telef.: 252 617 121
PORTO - Telef.: 222 006 121

De 2.ª a 6.ª Feira		Em vigor desde 11/Fevereiro/2002	
Porto	08:50 11:00 12:10 16:50 18:00 18:50	08:40 10:05 14:50 16:25 20:10 21:40	
Póvoa de Varzim	09:50 12:00 13:10 17:50 19:00 19:50	07:40 09:00 13:50 15:25 19:10 21:30	
Esposende	10:20 12:30 13:40 18:20 19:30 20:10	07:10 08:30 13:20 14:55 18:40 21:15	
Viana do Castelo	11:00 13:10 14:20 19:00 20:10	07:50 12:40 14:15 18:00 21:15	
Braga	06:45 08:30 11:15 12:00 14:15 18:00	07:55 08:10 10:25 11:30 16:10 21:30	
Barcelos	07:20 08:05 12:00 12:45 14:50 18:40	07:20 07:35 09:55 10:50 15:35 20:50	
Esposende	12:25 19:15	07:05 10:20 20:20	
Apúlia (Praia)		10:00	
Forjães	07:45 09:30 13:05 13:00 15:15 19:50	06:55 06:30 09:25 15:10 20:00	
Viana	08:10 09:55 13:25 15:40	06:30 08:00 14:45	

Linhares Praça do Almada, 41 4490-438 PÓVOA DE VARZIM - Telef.: 252 298 300

Filiais: ESPOSENDE - Telef.: 253 961 210
VIANA DO CASTELO - Telef.: 258 825 047
PORTO - Telef.: 222 000 427

Táxis

TÁXIS ESPOSENDE - Telef.: 253 964 455

CTT

ESPOSENDE - Telef.: 253 960 080
APÚLIA - Telef.: 253 987 461 FÃO - Telef.: 253 969 010

SERVIÇOS DE SAÚDE

Hospitais

HOSPITAL VALENTIM RIBEIRO (ESPOSENDE)
Telef.: 253 969 480/253 969 481
HOSPITAL DE S.JOÃO DE DEUS (FÃO)
Telef.: 253 989 300

EXTENSÃO DE BELINHO
Telef.: 253 872 800
EXTENSÃO DE FÃO
Telef.: 253 981 705
EXTENSÃO DE FORJÃES
Telef.: 253 879 240

Centro de Saúde

CENTRO DE SAÚDE DE ESPOSENDE
Telef.: 253 964 160
EXTENSÃO DE APÚLIA
Telef.: 253 981 338

Farmácias

APÚLIA - Telef.: 253 982 576;
BELINHO - Telef.: 253 876 345;
ESPOSENDE:
Monteiro - Telef.: 253 500 200
Gomes - Telef.: 253 600 800
FÃO - Telef.: 253 981 300 111
MARINHAS - Telef.: 253 962 222

Cruz Vermelha

NÚCLEO DE ESPOSENDE
Telef.: 253 963 113/253 966 113

NÚCLEO DE MARINHAS
Telef.: 253 964 720

Bombeiros

BOMBEIROS VOLUNTÁRIOS DE ESPOSENDE
Rua dos Bombeiros
Telef.: 253 969 110

BOMBEIROS VOLUNTÁRIOS DE FÃO
Rua dos Bombeiros Voluntários
Telef.: 253 981 189/253 981 203

TELEFONES DIVERSOS

Autarquias Locais

CÂMARA MUNICIPAL DE ESPOSENDE

Telef.: 253 960 100
Linha Azul: 808 200 728
Linha Verde: 800 205 638

Serviços Municipais:
- Biblioteca Municipal
Telef.: 253 960 181
- Museu Municipal
Telef.: 253 960 182

SERVIÇOS MUNICIPALIZADOS DE ÁGUA E SANEAMENTO
Telef.: 253 969 380
Linha Azul: 253 962 776
Piquete: 253 969 388

ESPOSENDE 2000 (Piscinas/Auditório)
Telef.: 253 964 182

ESCOLA DE MÚSICA
Telef.: 253 966 414

JUNTA DE FREGUESIA DE ANTAS
Telef.: 253 872 160
JUNTA DE FREGUESIA DE APÚLIA
Telef.: 253 982 460
JUNTA DE FREGUESIA DE BELINHO
Telef.: 253 871 976

JUNTA DE FREGUESIA DE CURVOS

Telef.: 253 966 195

JUNTA DE FREGUESIA DE ESPOSENDE

Telef.: 253 965 123

JUNTA DE FREGUESIA DE FÃO

Telef.: 253 982 143/253 983 230

JUNTA DE FREGUESIA DE FONTE BOA

Telef.: 253 982 800

JUNTA DE FREGUESIA DE FORJÃES

Telef.: 253 877 430

JUNTA DE FREGUESIA DE GANDRA

Telef.: 253 963 476

JUNTA DE FREGUESIA DE GEMESSES

Telef.: 253 966 205

JUNTA DE FREGUESIA DE MAR

Telef.: 253 872 132

JUNTA DE FREGUESIA DE MARINHAS

Telef.: 253 964 171/253 965 259

JUNTA DE FREGUESIA DE PALMEIRA DE FARO

Telef.: 253 963 532

JUNTA DE FREGUESIA DE RIO TINTO

Telef.: 253 852 528

JUNTA DE FREGUESIA DE VILA CHÃ

Telef.: 253 964 555

Serviços Públicos

TRIBUNAL DE ESPOSENDE

Telef.: 253 969 310/253 969 311

SERVIÇO DE FINANÇAS DE ESPOSENDE

Telef.: 253 961 343

CONSERVATÓRIA DO REGISTO CIVIL

Telef.: 253 952 502

CONSERVATÓRIA DO REGISTO PREDIAL E COMERCIAL

Telef.: 253 961 191/253 961 618

SERVIÇO LOCAL DA SEGURANÇA SOCIAL

Telef.: 253 961 392/253 964 259

GNR ESPOSENDE

Telef.: 253 961 233/253 966 233

ICN - ÁREA DE PAISAGEM

PROTE-GIDA DE ESPOSENDE

Telef.: 253 967 091/2/3

POSTO DE TURISMO ESPOSENDE (RTAM)

Telef.: 253 961 354

Mares

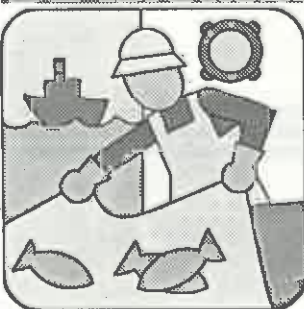

Setembro	Hora	Altura	19	20	21	22	23	24	25	26	27	28	29	30
	h m	m	QUI	SEX	SÁB	DOM	SEG	TER	QUA	QUI	SEX	SÁB	DOM	SEG
16	BM 5 4	1.4	BM 2 11	3.1	PM 2 41	3.2	PM 1 53	3.0	PM 3 6	3.1	PM 4 9	3.2	PM 5 11	3.1
SEG	PM 11 21	2.8	PM 8 10	.9	PM 8 41	.8	PM 7 54	.9	PM 8 31	.8	PM 10 9	.8	PM 11 13	.9
	BM 17 52	1.2	PM 14 20	3.3	PM 14 51	3.4	PM 14 6	3.3	PM 14 43	3.4	PM 18 21	3.4	PM 17 25	3.6
17	BM 0 7	2.7	PM 20 33	.8	PM 21 2	.6	PM 20 24	.8	PM 20 59	.7	BM 22 32	.7	BM 23 3	.8
TER	PM 6 10	1.3	PM 2 11	3.1	PM 8 41	.8	PM 8 31	.8	PM 9 5	.8	PM 4 39	3.1	PM 10 40	.8
	BM 12 22	3.0	PM 14 20	3.3	PM 14 51	3.4	PM 14 43	3.4	PM 15 17	3.4	PM 18 52	3.3	PM 17 25	3.6
	PM 18 47	1.0	PM 20 33	.8	PM 21 2	.6	PM 20 59	.7	PM 21 31	.7	BM 23 3	.8	BM 23 52	.5
18	BM 0 58	2.8	PM 2 11	3.1	PM 8 41	.8	PM 1 53	3.0	PM 3 6	3.1	PM 4 9	3.2	PM 5 11	3.1
QUA	PM 6 58	1.1	PM 8 10	.9	PM 8 41	.8	PM 7 54	.9	PM 8 31	.8	PM 10 9	.8	PM 11 13	.9
	BM 13 8	3.1	PM 14 20	3.3	PM 14 51	3.4	PM 14 6	3.3	PM 14 43	3.4	PM 18 21	3.4	PM 17 25	3.6
	PM 19 29	.9	PM 20 33	.8	PM 21 2	.6	PM 20 24	.8	PM 20 59	.7	BM 22 32	.7	BM 23 3	.8
			PM 2 11	3.1	PM 8 41	.8	PM 7 54	.9	PM 8 31	.8	PM 10 9	.8	PM 11 13	.9
			PM 14 20	3.3	PM 14 51	3.4	PM 14 6	3.3	PM 14 43	3.4	PM 18 21	3.4	PM 17 25	3.6
			PM 20 33	.8	PM 21 2	.6	PM 20 24	.8	PM 20 59	.7	BM 22 32	.7	BM 23 3	.8
			PM 2 11	3.1	PM 8 41	.8	PM 7 54	.9	PM 8 31	.8	PM 10 9	.8	PM 11 13	.9
			PM 14 20	3.3	PM 14 51	3.4	PM 14 6	3.3	PM 14 43	3.4	PM 18 21	3.4	PM 17 25	3.6
			PM 20 33	.8	PM 21 2	.6	PM 20 24	.8	PM 20 59	.7	BM 22 32	.7	BM 23 3	.8

Devido à variação do nível médio do mar, são de esperar alturas de águas superiores, em cerca de 0,1 m, aos valores indicados.

Informação:
Instituto Hidrográfico da Marinha

Falecimentos

✠ No passado dia 21 de Julho faleceu na freguesia de Fonte Boa, donde era natural, Justino Fernandes da Costa, casado, de 82 anos de idade, tendo sido sepultado no cemitério local, depois das cerimónias fúnebres.



✠ No dia 29 de Julho faleceu na sua residência, sita na freguesia de Apúlia, Herminda de Jesus Gomes, de 88 anos de idade, tendo sido sepultada no cemitério paroquial da mesma localidade.



✠ Faleceu no Hospital de Fão, onde se encontrava internada, no passado dia 30 de Julho, Maria Adelaide Ribeiro Ferreira Rebelo, casada, de 50 anos de idade, da freguesia de Apúlia.



O seu corpo, depois de celebradas as cerimónias fúnebres, foi sepultado no cemitério paroquial.

✠ Na freguesia de Mar, faleceu no passado dia 3 de Agosto, António Alves Barbosa Leal, casado, de 63 anos de idade, residente no lugar de Cima, tendo sido sepultado no cemitério paroquial da localidade.

✠ No dia 7 do mesmo mês faleceu no Hospital de Barcelos, António de Sá Alves Novo, casado, de 73 anos de idade, natural de Anha (Viana do Castelo) e residente na Rua Narciso Ferreira, nesta cidade.

O falecido esteve em câmara ardente na Igreja da Misericórdia, onde foi celebrada missa de corpo presente, seguindo o funeral, acompanhado de amigos e conhecidos, para o Cemitério Municipal, tendo sido sepultado em jazigo de família.



✠ Na freguesia de Apúlia, faleceu no dia 8 de Agosto último, Carolina Rosa, solteira, de 90 anos de idade, tendo sido sepultada no cemitério paroquial.

✠ No dia 10 do mesmo mês, faleceu na freguesia de Forjães, Maria da Conceição Silva Sampaio, solteira, de 96 anos de idade, residente no lugar de Neiva, tendo sido sepultada no cemitério paroquial da localidade.



✠ Faleceu no passado dia 14 de Agosto, após doença prolongada, no Hospital de Esposende, onde se encontrava internada, Elisa de Araújo Basto, natural de Angola e residente nesta cidade, de 70 anos de idade.

O seu corpo esteve em câmara ardente na Igreja da Misericórdia, tendo sido sepultado no cemitério municipal.

✠ No mesmo dia faleceu na freguesia de Forjães, Maria Gomes Vieira, residente no lugar de Infia, casada, de 88 anos de idade.

O seu corpo foi a sepultar no cemitério paroquial da referida freguesia de Forjães, depois das cerimónias fúnebres.

✠ No passado dia 17 de Agosto, faleceu no lugar de Cima, freguesia de Mar, Ana Martins Capitão, casada, de 77 anos de idade, tendo sido sepultada no cemitério paroquial da localidade.

✠ No dia 20 de Agosto faleceu em Belinho, no lugar de Feital, onde residia, José de Almeida Torres, casado, de 84 anos de idade.



✠ Faleceu no passado dia 21 de Agosto, no Hospital Pedro Hispano, em Matosinhos, Ilídio da Costa Matias, casado, de 49 anos de idade, natural da freguesia de Aguçadora (Póvoa de Varzim) e residente na vila de Apúlia, em cujo cemitério paroquial foi sepultado, depois de celebradas as cerimónias fúnebres.

✠ No dia 29 de Agosto faleceu na freguesia de Fonte Boa, Manuel Domingues de Baixo, residente no lugar da Cruz, viúvo, de 79 anos de idade, tendo sido sepultado no cemitério paroquial.

✠ Faleceu no passado dia 30 de Agosto, no Lugar da Pedreira, freguesia de Forjães, onde residia, Francisco Zeferino Leite da Costa, casado, de 77 anos de idade.



✠ Na mesma vila de Forjães, faleceu no dia 2 de Setembro, vítima de acidente de viação, na estrada Barcelos-Forjães, quando regressava a casa, Porfírio Figueiredo Car-

valho, casado, de 62 anos de idade.

O falecido era um forjanense de alma e coração, tendo vivido intensamente a vida associativa da sua terra natal e uma cidadão empenhado, ocupando durante alguns anos o lugar de membro da Assembleia de Freguesia. Era sócio fundador do Grupo de Danças e Cantares e da Associação Equestre.

A sua grande paixão foi o futebol, tendo representado, como atleta as cores do Forjães, do Esposende e do Vianense. Foi treinador do Forjães, do Antas e, actualmente, do Palme.

Era uma pessoa muito aberta, de conversa fácil e afável. Os forjanenses perderam um grande conterrâneo e estiveram presentes no seu funeral, assim como muitos dos seus amigos.

✠ No dia 6 de Setembro faleceu na freguesia de Marinhãs, no lugar de Abelheira, Maria Olívia Fernandes Ribeiro, viúva, de 82 anos de idade, tendo sido sepultada no cemitério paroquial.



✠ No passado dia 11 do corrente, faleceu, no Hospital de Barcelos, Abel de Almeida Lima, viúvo, de 57 anos de idade.

O falecido foi a sepultar no Cemitério Municipal, depois de ter estado em câmara ardente na Igreja da Misericórdia e de celebradas as cerimónias fúnebres.

JE apresenta a todas as famílias enlutadas sentidos cumprimentos de pesar.

Ao ritmo da liturgia

XXV DOMINGO COMUM - 22 de Setembro

1.ª Leitura: Is 55,6-9

2.ª Leitura: Fil 1,20c-24, 27a

Evangelho: Mt 20, 1-16a

XXVI DOMINGO COMUM - 29 de Setembro

1.ª Leitura: Ez 18,25-28

2.ª Leitura: Fil 2,1-11

Evangelho: Mt 21, 28-32

TODOS SOMOS CHAMADOS...

"Todos os homens são chamados a pertencer ao novo povo de Deus", como afirma a encíclica *Lumen Gentium*, conceito que mais expressa o "espírito" do Vaticano II, segundo o teólogo José Comblin.

E se a Igreja é o povo de Deus, não pode esquecer-se da realidade humana que a constitui, sejam os bispos e sacerdotes, os religiosos, os leigos, as famílias, os jovens e todas as realidades temporais que assumem importância no serviço da comunidade.

A Igreja não é constituída apenas pela hierarquia, mas por todos os indivíduos activos, sujeitos aos dinamismos da realidade histórica dos povos, da cultura e da humanidade inteira.

Trata-se de uma realidade que deve ser equacionada em todas as suas vertentes e não apenas sob o ponto de vista redutor do seu modelo hierárquico, como único impulsor da vida da Igreja.

Quando é um facto incontestável que Jesus fez parte de um povo que percorreu uma longa história, entre alegrias e tristezas, esperanças e riscos, sentimentos de liberdade e, igualmente, de repulsa à dominação.

Ele pertencia ao povo de Israel, que preservava na sua memória as tradições, reconhecendo o significado do Reino de Deus e da sua justiça.

Essa realidade humana manifestada na Bíblia e nas origens do Povo de Deus não pode ser negada. O conceito de povo de Deus inclui todas as raças, culturas e povos, que constituem a face humana da Igreja militante.

Nesta perspectiva não pode reinar a arbitrariedade, de uns, no que respeita à dignidade humana de outros. E entenda-se que a comunhão na Igreja não significa submissão dos leigos, nem a consagração da desigualdade. Ninguém está acima das leis. Importa definir os direitos para que realmente sejamos irmãos e membros activos do povo de Deus.

Todos somos chamados a trabalhar na Igreja, sem distinção, reconhecendo ela própria a importância da participação de todos aqueles que, "vivendo no mundo, conhecem a sua mentalidade profunda".

M.S.C.

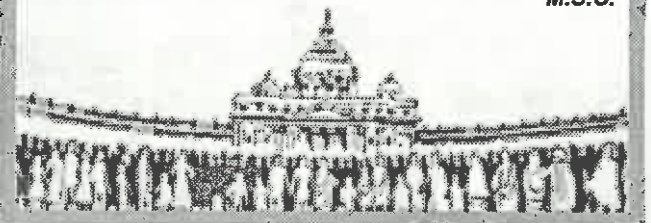

Jovens do Arciprestado com o Papa e em peregrinação a Taipé

Um grupo de jovens do arciprestado de Esposende participou nas Jornadas Mundiais da Juventude que se realizaram em Toronto, no Canadá, nos últimos dias de Julho.

Faziam parte desse grupo dez jovens da paróquia de Apúlia, um de Marinhãs e outro da paróquia de Esposende, acompanhados pelo assistente da Equipa Arciprestal da Pastoral Juvenil, Pe. Cândido Sá e, ainda, pelo Pe. Manuel Casado Neiva, pároco de Apúlia, e o Pe. Manuel Sampaio Viana.

A comitiva esposendense este-

ve presente em todos os encontros e actos que integraram a 17.ª Jornada Mundial da Juventude, com particular destaque para aqueles em que participou João Paulo II.

Na vigília do dia 27 de Julho estiveram com o Papa mais de 500 mil jovens e, no dia seguinte, na celebração eucarística, cerca de um milhão de pessoas.

Apesar da idade o sucessor de Pedro continua a surpreender, como sucedeu, depois de Toronto, nas últimas viagens à Guatemala, México e Polónia, sua terra natal.

Nestas jornadas estiveram jo-



vens oriundos de mais de 170 países, com os quais o Papa abriu o seu coração e manifestou as suas preocupações, apontando aos jovens caminhos de felicidade: "Ao vosso desejo de jovens que queiram ser felizes, o velho Papa, com o peso dos anos mas ainda com um coração jovem, responde com uma palavra que não é sua. É uma palavra pronunciada há dois mil anos: «Feliz...»".

O Papa rezou com os jovens e sugeriu-lhes que descubram o caminho do perdão e da reconciliação num mundo cada vez mais entregue

ao ódio, à vingança, ao terror e à violência.

Depois das Jornadas da Juventude, outro grupo de jovens de Esposende orientados pela equipa Arciprestal da Pastoral Juvenil, esteve em peregrinação, de 17 a 26 de Agosto, na comunidade ecuménica de Taizé (França).

Repetindo a experiência do ano passado, os jovens do arciprestado marcaram presença na espiritualidade de Taizé, juntamente com mais de 5 000 jovens provenientes de outros continentes, culturas e religiões.

**SENHOR ASSINANTE NÃO SE ESQUEÇA
DE PAGAR A SUA ASSINATURA**

Espectáculo de Variedades

Na próxima Sexta-Feira, dia 20, realiza-se pelas 21h30, no Centro Paroquial de Esposende, mais um espectáculo de variedades, a favor das obras da Igreja

NOVO TALHO JACINTO

José Jacinto Pereira Ribeiro

TALHO Nº 1 TEL. 253 98 19 20 Avenida da Praia

TALHO Nº 2 TEL. 253 98 19 46 R. dos Sargaceiros

4740-033 APÚLIA

JORNAL DE ESPOSENDE



quinzenário informativo e regionalista

E-mail: jornalesposende@mail.telepac.pt

FUNDADO EM 1978

Redacção e Administração:
Avenida Marginal, 52 - 4740-204 ESPOSENDE

Publicidade:
Av. Dr. Henrique Barros Lima, n.º 11 - 4740-203 ESPOSENDE

Venda ao público:
LOJINHA DONA ARMINDA
Av. Dr. Henrique Barros Lima - 4740-203 ESPOSENDE - Telef.: 253 963 193

BAZAR SERRA
Rua 1.ª de Dezembro, 48 - 4740-226 ESPOSENDE - Telef.: 253 964 602

SERRA DA SORTE
Largo Rodrigues Sampalo, 16 - 4740-218 ESPOSENDE - Telef.: 253 962 723

CONFEITARIA NÉLIA
Rua 1.ª de Dezembro, 71 - 4740-226 ESPOSENDE - Telef.: 253 963 274

CONFEITARIA PRIMOROSA
Praça do Município, 7 - 4740-223 ESPOSENDE - Telef.: 253 961 563

Apresentação pública do fardamento e concerto

O (re)nascer da Banda de Belinho

A Escola da Banda de Música de Belinho apresentou publicamente o seu fardamento e deu um concerto, perante numeroso público que se concentrou no adro paroquial, no passado dia 18 de Agosto.

O projecto iniciou-se em Fevereiro de 2000, com vinte e dois alunos, sob a orientação do prof. Fernandes Marques.

Pretende-se com a nova banda renascer, praticamente das cinzas, a Banda Marcial de Belinho, cuja origem se envolve em razões familiares e desavenças entre os seus membros, que entroncam na célebre banda do Painço, mais tarde orientada pelo mestre Marques, com sede em Belinho.

Entre os músicos ganhou notoriedade Manuel Laranjeira, mais tarde nomeado contra-mestre.

Entretanto surgiram novas desavenças sobre a pro-



priedade da banda, entre Manuel Laranjeira e o ex-mestre Marques.

A cisão teria ocorrido em 1922, coincidente com a fundação da Banda de S. Paio de Antas, dirigida por Manuel Laranjeira.

A banda de Belinho, apesar de continuar em actividade e de, inclusivé, ter obtido autorização da direcção dos Bombeiros Voluntários de Fão, para se constituir como Banda da Corporação, em 1952, não deixou de viver em

constantos confrontos internos.

Em 1969 o Regente da Banda, Luciano Marques, manifestou, junto da direcção dos Bombeiros de Fão, o descontentamento que reinava



nos elementos da mesma banda, por razões diversas, tendo-se, inclusivé, desligado da Associação dos Bombeiros e mudado o nome para Banda Marcial de Belinho.

Mas os problemas não deixaram de existir e a banda "morreu", apesar de em 1991, por ocasião da homenagem a Luciano Marques, se ter tentado a sua revitalização, sem resultados.

O responsável pela nova banda, constituída por quarenta e cinco elementos, com idades compreendidas entre os 9 e os 17 anos, é sobrinho do ex-regente, Luciano Marques.

A Junta de Freguesia de Belinho tem acarinhado a iniciativa e prestado o apoio possível, proporcionando à Escola da Banda de Música as condições indispensáveis à sua actividade, nomeadamente a realização de ensaios.

Nesse sentido, segundo Manuel Fernando, presidente da autarquia, foram disponibilizadas instalações no Centro de Formação Cultural de Belinho, de acordo com

protocolo assinado no mesmo dia da apresentação pública da farda.

O fardamento foi confeccionado pelo esposende João Baptista da Silva e oferecido por D. Maria Emília Figueiredo Mariz.

O panorama musical do concelho pode dispôr de uma nova banda (re)nascida da tradição filarmónica de Belinho.



Jornal sem fronteiras

REGIONAL

Inauguração. Os Bombeiros Voluntários de Viatodos (Barcelos) inauguraram no passado domingo, dia 15 de Setembro, um Centro de Lazer, com capacidade para acolher setenta idosos, cujos custos ultrapassam um milhão de euros e deve entrar em pleno funcionamento dentro de um ano.

Rede de saneamento. A Câmara Municipal de Barcelos procedeu à adjudicação da empreitada de construção da rede de saneamento na freguesia de Gilmonde, integrada na rede pública do concelho.

Turismo Religioso. A Direcção da Associação Comercial de Braga e o vigário geral da Arquidiocese de Braga, Monsenhor Eduardo Melo reuniram com o secretário de Estado do Turismo para análise do projecto de Turismo Religioso, em que estão envolvidas, para além das referidas entidades, a Direcção-Geral do Turismo e o ICEP.

NACIONAL

Constituição. PS e PCP rejeitam proceder à abertura de nova revisão constitucional, acreditando que as alterações extraordinárias efectuadas em 2001 são suficientes. Os restantes partidos com representação parlamentar (PSD, CDS-PP e BE) prometem iniciar o processo após a discussão do Orçamento de Estado para 2003.

Património. O Estado vai alienar, através de venda em hasta pública, no próximo mês de Outubro, 183 imóveis de norte a sul do país, em conformidade com as regras estabelecidas pela Direcção-Geral do Património, cujo valor total das bases de licitação ascende aos 195 milhões de euros.

Saúde. Conselho de Ministros aprovou novas medidas para disciplinar o consumo de medicamentos. Entre outras, os doentes crónicos podem ter receita renovável válida por seis meses, evitando assim frequentes idas ao médico e o novo modelo de receita do SNS passa a contemplar a substituição de um medicamento por um genérico, mediante autorização do médico.

INTERNACIONAL

Catástrofes. A União Europeia vai criar um fundo europeu para catástrofes, face aos milhares de euros de prejuízos causados pelas inundações ocorridas na Europa.

Iraque. Bush pediu à ONU um ultimato ao Iraque, para cumprimento das resoluções do Conselho de Segurança, solicitando posteriormente autorização ao Congresso para o uso da força contra o regime de Saddam Hussein, antes de nova resolução daquele Conselho.

PUB.

MEDITAÇÃO

Por: PIEDADE SILVA

O melhor meio de ser bem servido é servir bem

Luís Amaral

Piscinas Foz do Cávado
ESPOSENDE

ENTRE NA ONDA CONNOSCO
Visite a Área Comercial

CASAMENTOS

Espectacular salão c/ar condicionado, Tv Gigante e sistema de som!
Temos o melhor serviço, as melhores ementas, a melhor decoração e o melhor PREÇO!
O s/ CASAMENTO vai ser animado c/ rancho folclórico, banda de música, cantares ao desafio e palhaços.

Tudo isto completamente grátis!

Consulte-nos e nos explicamos o porquê desta "oferta".

QUINTA DA MALAFAIA

Antas - Esposende - Tel. 253 20 37 40 - Fax: 253 20 37 49

Temos também um RESTAURANTE REGIONAL - Aberto Diariamente -
ARRAIS TODOS OS SÁBADOS DE JUNHO A NOVEMBRO





EDITORIAL

Caros Associados,

É com grande satisfação que assistimos à renovação e modernização de um conjunto de estabelecimentos situados na área comercial da cidade, apoiados pelo URBCOM – Projecto Especial de Urbanismo Comercial de Esposende. O programa tem como objectivo renovar os centros históricos e modernizar a área comercial envolvente, tornando-a mais atractiva e visitada.

O URBCOM permitiu a intervenção em vários estabelecimentos localizadas nas ruas 1º de Dezembro, Senhora da Saúde, Rua Conde Castro, Largo Rodrigues Sam-paio, Largo Fonseca Lima e Largo Comandante Carlos Oliveira Martins, num total de 52 projectos apresentados, com investimento previsto na ordem dos cinco milhões de Euros.

O impacto deste investimento teria sido mais forte se todos os estabelecimentos que apresentaram candidaturas ao programa, cerca de 50, tivessem concretizado os investimentos previstos. A ACICE reuniu



todos os esforços junto da DGCC e IAPMEI no sentido de que todas as candidaturas fossem aprovadas, o que se verificou. No entanto das 50 candidaturas aprovadas apenas 31 empresas formalizaram o contrato de concessão de incentivos com o IAPMEI, e dessas, apenas 25 concluíram já a remodelação dos seus estabelecimentos, o que representa uma taxa de execução na ordem dos 50%. Uma vez concluídos praticamente a totali-

dade dos investimentos, é necessário agora atrair um maior número de visitantes à cidade, incentivá-los à realização das suas compras no comércio local de Es-posende. Neste sentido, a ACICE, vai levar a cabo um programa promocional de dinamização e divulgação da área comercial, programa este que contempla um conjunto de acções tais como: animação de rua, campanhas publicitárias, concursos, acções de vitrinismo, passagens de

moda, Animação de Natal, aquisição de um comboio turístico, entre outras iniciativas a realizar durante os próximos dois anos. Este programa terá início no próximo mês de Outubro com a campanha de lançamento da área de intervenção.

Foi um processo longo e que ainda não está concluído, mas considerado de extrema importância para o desenvolvimento do comércio da cidade de Esposende. Um esforço conjunto dos comerciantes e da sua Associação.

A todos aqueles que apostaram e que mantêm hoje um comércio mais moderno e dinâmico, os nossos Parabéns.

O Presidente da Direcção,

JOSÉ FARIA

Balanço da Expozende

Realizou-se no passado mês de Julho a 2ª Feira de Actividades Económicas de Esposende na Escola Secundaria Henrique Medina, esta 2ª Edição veio confirmar o sucesso obtido na 1ª Exposição. Depois dos brilhantes resultados, já só se pensa na 3ª Expozende a realizar-se para o próximo ano.

A ACICE aproveita a oportunidade para agradecer a todos os que contribuíram na condução deste projecto a bom porto.



SUMÁRIO

ACICE legislação

Admissão de Menores p. 2

ACICE informa

Afixação de preços p. 3

ACICE informa

Admissão de Formadores p. 3

Este boletim faz parte integrante do Jornal de Esposende, edição n.º 478, de 16 de Setembro de 2002, e não pode ser vendido separadamente.

FORMAÇÃO DE NAVEGADORES DE RECREIO

CARTA DE PATRÃO LOCAL

CARTA DE MARINHEIRO (Motos de água e Jet-Ski, s/ limite de potência)



Até 5 milhas da costa e 10 milhas de um porto de abrigo; Navegação diurna e nocturna; Qualquer embarcação de recreio. Potência ilimitada

Navegação diurna. Até 3 milhas da costa e 6 milhas de um porto de abrigo. Embarcações de recreio até 7 metros de comprimento e 60 HP de Potência

Contactar: 919993746/918762909 ou Associação Comercial e Industrial do Concelho de Esposende (ACICE)



ACICE legislação

Admissão de Menores

O Decreto-Lei n.º 58/2002 de 15 de Março de 2002 trás alterações ao regime jurídico do contrato individual de trabalho.

Todos os menores com idade igual ou superior a dezasseis anos e que tenham por concluir, com aproveitamento, a escolaridade obrigatória ou não sejam possuidores de alguma qualificação profissional só podem ser admitidos a prestar trabalho desde que se observem de cumulativamente as seguintes condições:

- Frequentem modalidade de educação ou formação que confira a escolaridade obrigatória e uma qualificação profissional, se não concluíram a escolaridade obrigatória, ou uma qualificação profissional, se concluíram a escolaridade;
- Tratando-se de contrato de trabalho a termo, a sua duração não seja inferior à duração total da formação se a entidade patronal assumir a responsabilidade do processo formativo, ou permita realizar um período mínimo de formação se esta responsabilidade estiver a cargo de outra entidade;

• O período normal de trabalho inclua uma parte reservada à formação correspondente a pelo menos 40% do limite máximo constante da lei, da regulamentação colectiva aplicável ou do período praticado, na respectiva categoria, a tempo completo na empresa;

- Haja autorização escrita dos representantes legais, quando o menor não tiver concluído a escolaridade obrigatória.

Se o menor, na situação atrás referida, rescindir sem justa causa o contrato de trabalho sem termo durante a formação, ou num período imediatamente subsequente de duração igual ao da formação, deve compensar a entidade patronal em valor correspondente ao custo directo com a formação, desde que comprovadamente assumido por esta. O mesmo acontece se o menor rescindir sem justa causa o contrato de trabalho a termo depois de a entidade patronal lhe haver proposto por escrito a conversão do mesmo em contrato sem termo.

IRC – 1º Pagamento por Conta

Os sujeitos passivos que exerçam a título principal actividade de natureza comercial, industrial ou agrícola, bem como as entidades não residentes com estabelecimentos estáveis no nosso país, estão obrigados a efectuar três pagamentos por conta do Imposto (IRC) que seja devido nesse ano.

Os três pagamentos por conta devem ser efectuados nos meses

de Julho, Setembro e Dezembro.

Os pagamentos por conta deverão ser calculados com base no Imposto liquidado, relativamente ao exercício imediatamente anterior àquele em que se devam efectuar esses pagamentos.

Os pagamentos por conta dos contribuintes cujo volume de negócios seja inferior a 498 797,90 euros (100 000 000\$00), corresponderão a 75% do montante do

Imposto, repartido por três montantes iguais, arredondados, por excesso, para o milhar de escudos.

Os pagamentos por conta dos contribuintes com volume de negócios superior a 498.797,90 Euros (100 000 000\$) corresponderão a 85% do montante do imposto, repartido por três montantes iguais, arredondados, por excesso, para o milhar de escudos.

□

Ficha Técnica:

PROPRIEDADE E SEDE DA ADMINISTRAÇÃO:
Associação Comercial e Industrial do Concelho de Esposende
Av. Eng.ª Rosa Faria, 90 - 4740 Esposende
e-mail - acice@mail.telepac.pt
Telef. 253 965 769/253 962 271
Fax: 253 962 150

DIRECTOR: José Faria (Presidente)
COLABORADORES: Anabela Oliveira, Conceição Silva, José Campinho, Sandra Garrido, Sandra Varzim, Fernando Marques, Sérgio Mano

Composição e Paginação: Jornal de Esposende, Soc. Editora, Lda - **Fotografia:** Foto Flash
Publicação Mensal - Setembro de 2002 - Impressão: Gráfica de Barroelas - **Tiragem:** 1700

Criação do Tribunal Arbitrário do Vale do Cávado

A ACICE em conjunto com a Deco, as Câmaras Municipais do Vale do Cávado e outras instituições, assinaram no passado mês de Maio, a escritura pública para a constituição do CIAB (Centro de Informação, Mediação e Arbitragem do Vale do Cávado). Associados a este tribunal estão os municípios de Braga, Esposende, Amares, Póvoa de Lanhoso, Terras de Bouro, Vieira do Minho, Vila Verde, Barcelos e Montalegre.

O CIAB consiste num tribunal arbitrário que tem como principal objectivo resolver os atrasos que impedem o normal funcionamento da máquina judicial, pois assim liberta-se o sistema judicial de processos pendentes que sistematicamente emperram os tribunais.

Esta iniciativa permite uma justiça mais barata e mais rápida, pois estes tribunais arbitrais além de serem céleres e económicos, possuem um poder de auto-regulação que emerge da própria sociedade, criando sinergias das autarquias envolvidas, da DECO, do Instituto do Consumidor e de outras associações defensoras dos interesses das partes em litígio, tal como a ACICE.

Ao CIAB cabe, entre outras funções, direccionar os processos resultantes de reclamações de consumo que tenham natureza criminal ou de contra-ordenação, para as entidades competentes. Compete-lhe também promover a resolução dos conflitos, objecto das reclamações através da mediação, conciliação e arbitragem, finalmente fomentar a adesão das empresas de comércio e serviços dos vários municípios às convenções, a estabelecer no âmbito do Tribunal Arbitral do Centro.

Neste contexto a ACICE tem como principal objectivo proporcionar uma relação saudável e de confiança entre os agentes económicos e os consumidores.

No âmbito do CIAB aqueles litígios em que ambas as partes se encontrem domiciliadas no mesmo município, diferente do da sede do Centro, podem requerer que a arbitragem se realize no município da sua residência comum, desde que para o efeito sejam disponibilizadas acomodações que permitam o bom funcionamento do tribunal.

O CIAB tem autoridade para resolver conflitos de consumo de valor não superior a 14 963,64 Euros. A sua competência territorial abrange todos os municípios do Vale do Cávado, atrás referidos, com uma população de cerca de meio milhão de habitantes.

Faça compras no Comércio Tradicional
com o Cartão CentroLojas





ACICE informa

Afixação de Preços em Bens e Serviços

Nos termos do n.º 1 do art.º 8.º do Dec.-Lei n.º 138/90, de 26 de Abril, com a redacção que lhe foi dada pelo Dec.-Lei n.º 162/99, de 13 de Maio, "...os bens expostos em montras ou vitrinas, visíveis pelo público do exterior do estabelecimento, devem ser objecto de uma marcação complementar, quando as respectivas etiquetas não sejam visíveis". Uma situação muito comum é precisamente o contrário, ou seja, por norma os comerciantes não colocam os preços dos artigos expostos nas montras de forma visível. Havendo inclusivamente em certos casos a preocupação em ocultar, de alguma forma, o preço dos bens em exposição, o que além de dar ao cliente uma imagem de pouca transparência na relação cliente/comerciante é clara-

mente um acto ilícito. Segundo os termos do art.º 5.º, n.º 1 do Dec.-Lei n.º 138/90, de 26 de Abril, com a redacção introduzida pelo Dec.-Lei n.º 162/99, de 13 de Maio, "... o preço de venda e o preço por unidade de medida, seja qual for o suporte utilizado para os indicar, referem-se ao preço total expresso em moeda com curso legal em Portugal, devendo incluir todos os impostos, taxas e outros encargos que nele sejam repercutidos, de modo que o consumidor possa conhecer o montante exacto que tem a pagar". Neste contexto deve-se ter muita atenção com a nova taxa do IVA, pois tem acontecido algumas situações menos agradáveis, tendo acontecido em algumas situações no momento do pagamento dos

bens adquiridos pelos consumidores, ser-lhes exigido um acréscimo de 2% sobre o preço que se encontrava afixado, dando como justificação o aumento da taxa do IVA. Assim é oportuno salientar, que ao verificar-se tal situação configura um ilícito criminal por especulação, previsto e punido nos termos do art.º 35.º do Dec.-Lei n.º 28/84, de 20 de Janeiro.

É de extrema importância o rigor no cumprimento das normas anteriormente referidas, por forma a evitar eventuais situações de incumprimento e, acima de tudo, assegurar a necessária informação aos consumidores, primeiros destinatários do regime legal regulamentador da obrigatoriedade de indicação de preços dos bens e serviços colocados à sua disposição.

Síntese da Formação do 2.º Semestre de 2002

Curso	Duração
Formação Pedagógica para Formadores	108 horas
Microsoft Access	45 horas
Informática Nível I	72 horas
Informática Nível II	48 horas
Técnicas de Gestão e Controlo Ambiental	48 horas
Gestão da Qualidade	80 horas
Vitrinismo	93 horas

Admissão de formadores

Áreas:

Secretariado	Elaboração de Desenhos Gráficos e Apresentação Multimédia
Técnicas Negociais	Comércio Electrónico
Tecnologias ao Serviço do Comércio	Internet

Esposende seleccionado para o Projecto Europeu Marketowns

Actualmente, a Europa Rural enfrenta o desafio de encontrar e promover formas apropriadas de desenvolvimento económico que permitam manter e melhorar a sua vitalidade social e económica. Neste contexto a UTAD (Universidade de Trás-os-Montes e Alto Douro) está a realizar um projecto de investigação em parceria com diversas instituições de cinco países, cujo tema é "O papel das Pequenas e Médias Cidades no Desenvolvimento Rural".

Este projecto que decorre entre Setembro de 2001 e Agosto de 2004 tem, entre outros, o objectivo de propor recomendações para a elaboração de políticas no sentido de melhorar a vitalidade económica das áreas rurais.

Em cada país participante serão estudadas seis cidades, com base em diversos critérios, e Esposende foi uma das cidades portuguesas escolhidas. O estudo assenta numa metodologia de inquirição junto de empresas, agregados familiares e explorações agrícolas das cidades e respectivas envolventes rurais, logo a ACICE vem pedir a todos os sócios toda a disponibilidade e compreensão para colaborar com os responsáveis pela recolha dos dados.

Novos associados da ACICE

Apúlia Confer -

- Sociedade Confecções de Apúlia, Lda
- Zendagro - Máquinas Agrícolas, L.da

Maria Faria da Silva do Vale - "Espátula Bar"

Alzira Maria do Paço Lopes -

- Bar Espírito da Coisa

Manuel António Sampaio Maranhão -

- Café Maranhão

Cafeteria Café Geneve - Maria Emília Torre

Samuel Dinis Amorim Sousa

Manuel Carneiro Pinto - Carruagem

Crispim Leonel Miranda Gonçalves

COM. E ALUG. DE AUTOMÓVEIS, LDA

Rua Vasco da Gama, 14
Telef. 253 967 190/1
Fax 253 967 192
4740-291 ESPOSENDE



Última



CENTRO DE FORMAÇÃO PROFISSIONAL
PARA O COMÉRCIO E AFINS

FORMAÇÃO DE FORMADORES Formação Pedagógica de Formadores

OBJECTIVOS

- Conceber e preparar uma intervenção pedagógica;
- Animar sessões de formação utilizando as regras básicas da comunicação e pedagogia.

PROGRAMA

- Acolhimento
- Autoscopia Inicial
- Recursos Didácticos
- Relação Pedagógica
- Função Formador
- Animação de Grupos
- Processos e Factores de Aprendizagem
- Métodos e Técnicas Pedagógicas
- Sistemas de Formação
- Objectivos Pedagógicos
- Avaliação na Formação
- Planos de Sessão
- Autoscopia Final
- Plano de Intervenção Pedagógica

PÚBLICO

- Futuros Formadores
- Formadores sem formação pedagógica

DATAS/HORÁRIO/LOCAL

Início: Outubro 2002

DURAÇÃO

- 108 Horas

CONTACTO

ACICE - Assoc. Com. Ind. Conc. Esposende
Tel. 253-962271 Fax 253-962150

PREÇO

- 359,13 € (Associados)
- 399,04 € (Não Associa-
dos)



cursos co-financiados pelo F.S.E. e Estado Português



Lisboa: R. da Sociedade Farmacéutica, 3, 1169-074 Lisboa - Tel. 21 311 24 00 - Fax 21 311 24 24 - cecoa@cecoa.pt
 Porto: R. Alexandre Herculano, 164, 4000-051 Porto - Tel. 22 339 26 80 - Fax 22 339 26 89 - porto@cecoa.pt
 Coimbra: Av. Fernão Magalhães 676, 4º, 3000-174 Coimbra - Tel. 239 85 13 60 - Fax 239 85 13 69 - coimbra@cecoa.pt



ACICE
Associação Comercial e Industrial do Concelho de Esposende

INFORMÁTICA NÍVEL II

DESTINATÁRIOS

Profissionais activos com conhecimentos do Microsoft e Excel

PROGRAMA

- Microsoft Word

- Tabelas
- Criação de modelos
- Impressão em série
- Criação de Índices
- Formatação avançada
- Formulários
- Ligações do Word às outras aplicações do office
- Macros

- Microsoft Excel

- Formatação automática de dados
- Trabalhar com funções avançadas
- Formatação avançada
- Gráficos
- Bases de dados
- Filtros automáticos
- Tabelas dinâmicas
- Macros
- Ligações do excel às outras aplicações office

DATAS/HORÁRIO

Horário: Pós - Laboral
Início: Novembro 2002

DURAÇÃO

48 horas

CONTACTO

ACICE - Associação Comercial e Industrial do Concelho de Esposende
Av. Eng. Lusa Faria, 90 - 4740-268 ESPOSENDE * Telef. 253 962 271 Fax. 253 962 150
E-mail - acice@mail.telepac.pt

Formação co-financiada
pelo FSE e Estado



PROGRAMA OPERACIONAL EMPREGO, FORMAÇÃO E DESENVOLVIMENTO SOCIAL
(POEFDS)



CRÉDITO AGRÍCOLA

Caixa de Póvoa de Varzim, Vila do Conde e Esposende



Crédito Habitação

AS MELHORES TAXAS DE JUROS
DO MERCADO

CONSULTE-NOS

SEDE: Av. Mouzinho de Albuquerque - Apartado 93 - 4491 PÓVOA DE VARZIM - Telefones 252615843/252615873/252615973 - Telex 27694 CCAMPV-P - Fax 252615050

BALCÕES:

Vila do Conde Esposende Aguçadora Vilarinho Vilar do Pinheiro Balazar Aver-o-Mar

Rua da Lapa Telef. 25261899/25261898 Fax: 25261893 4490-757 VILA DO CONDE
Av. Monsenhor Pedroza Telef. 253865151 Fax: 253864272 4740-315 ESPOSENDE
Rua da Igreja Telef. 252601699/252601682 Fax: 252602822 4485-027 AGUÇADORA - PVZ
Macieira Telef. 252661843 Fax: 252661893 4485-373 MACIEIRA - VCD
Rua José Martins Maia Telef. 23282240 Fax: 232661893 4485-848 VILAR DO PINHEIRO - VCD
Fontainhas Telef. 252951899/252950960 Fax: 232951401 4570-040 BALAZAR - PVZ
Av. dos Pescadores, 383 Telef. 252688866/252688847 Fax: 252688848 4490-013 AVER-O-MAR - PVZ



CENTRO DE FORMAÇÃO PROFISSIONAL
PARA O COMÉRCIO E AFINS

FORMAÇÃO ACTIVOS/EMPRESAS

(Informática)
Microsoft Access



PÚBLICO

Profissionais com bons conhecimentos do ambiente Windows

PROGRAMA

- Ambiente Access

- Funções básicas de base de dados
- Ajustar definições de base

- Tratamento de Dados

- Operações de base
- Apurar uma consulta
- Seleccionar e ordenar

- Base de Dados

- Operações de base
- Definir chaves
- Desenho da tabela
- Actualizar uma base de dados
- Relacionar tabelas/tipos de relações

- Automatização de Tarefas

- Criar um formulário
- Modificar a estrutura de um formulário
- Criar relatórios

- Ligação a outros Programas

- Ligação ao Ms Word / Ms Excel
- Importar / exportar dados

DATAS/HORÁRIO

- Novembro de 2002
- Das 19h30 às 22h30
- Esposende

DURAÇÃO

45 horas



cursos co-financiados pelo F.S.E. e Estado Português



Lisboa: R. da Sociedade Farmacéutica, 3, 1169-074 Lisboa - Tel. 21 311 24 00 - Fax 21 311 24 24 - cecoa@cecoa.pt
 Porto: R. Alexandre Herculano, 164, 4000-051 Porto - Tel. 22 339 26 80 - Fax 22 339 26 89 - porto@cecoa.pt
 Coimbra: Av. Fernão Magalhães 676, 4º, 3000-174 Coimbra - Tel. 239 85 13 60 - Fax 239 85 13 69 - coimbra@cecoa.pt

ALGUMAS PALAVRAS

Henrique Medina de Barros nasceu na freguesia de Cedofeita, no Porto, a 18 de Agosto de 1901, tendo falecido na sua casa em Goios, na freguesia de Marinhãs, deste concelho, a 30 de Novembro de 1988.

Ocorrendo em 2001 o centenário do seu nascimento, assinalado e evocado pela Câmara Municipal de Lisboa com a atribuição do nome do Mestre na toponímia da capital, o Município esposendense, por ocasião do encerramento das comemorações, promoveu diversos actos evocativos da efeméride.

Destaca-se, entre eles, a exposição inaugurada no dia 18 de Agosto, no Museu Municipal, "no dia em que terminava o Centenário do seu Nascimento", e que esteve patente ao público até ontem, dia 15, pretendendo divulgar "um dos maiores nomes da pintura portuguesa contemporânea".

Lamenta-se, todavia, que os coordenadores da exposição e responsáveis pela elaboração do respectivo catálogo se tenham "esquecido" de referir artigos publicados no Jornal de Esposende, da autoria do Dr. Manuel Sobral Torres e Alberto Coedeço, sobre o pintor Medina.

Nem a própria nota biográfica que serviu de base à notícia, de primeira página, no único quinzenário local que se publicava na altura, sobre o seu falecimento (Jornal de Esposende, n.º 172, de 15 de Dezembro de 1988), foi objecto de qualquer referência.

Por tudo o que fica dito e porque pretendemos, como o fizemos no passado, evocar a figura e obra do "Mestre na Arte de Retratar", o nosso contributo para o 1.º Centenário do Nascimento de Henrique Medina, ora encerrado, não poderia ser outro, que não fosse a divulgação de excertos ou a totalidade dos textos dos nossos colaboradores, publicados no Jornal de Esposende.

O critério utilizado, com a devida vénia aos seus autores, sem pretender adulterar ou, sequer, transcrever fora do contexto, foi aquele que, na nossa modesta opinião, entendemos ser o mais apropriado ao evento.

M.M. da Silva Costa

O PINTOR MEDINA

O Homem e a sua Obra

(Do «Jornal de Esposende», N.º 297, de 1-06-1994)

REGISTO DE NOTAS

- SOBRE O PATRONO DA ESCOLA SECUNDÁRIA DE ESPOSENDE -

Por: Dr. M. Sobral Torres

(...)

MEDINA, era «natural do Porto», sim, mas não residiu em Goios (somente) na fase final da sua vida» nem «foi este o único facto» (que) «o liga a Esposende»: pois passou, sim, grande parte da sua infância e adolescência em Goios, aqui voltando, frequentes vezes, sempre que podia, vindo das «sete partidas» do mundo, depois de ter emigrado para França; aos 19 anos, sozinho e também sem meios; ali, em Goios pintou grande parte da sua magistral e original obra – que permanecerá pelos tempos fora – sempre contínua e fecunda na última vintena de anos da sua longa e operosa existência, sempre a trabalhar, até (continua pág. II)



(Do «Jornal de Esposende», N.º 302, de 15-08-1994)

O PINTOR MEDINA

(...)

Por 1991, fomos – o Poeta Carlos da Cunha, o actor António de Sousa, meu irmão Orlando e eu próprio, – desde os Arcos, ver a galeria-atelier do Pintor Henrique Medina em Goios-Esposende, por deferência de familiares.

As obras expostas, numa profusão inebriante, primavam por um requinte perfeccionista inultrapassável. Acima do que se admirava, não haveria mãos humanas que ultrapassassem a elaboração daqueles quadros.

(...)

Henrique Medina (1901-1988) – e o mesmo sucedera anteriormente a um José Malhoa – viveu, de modo consciente, ao lado da sua época, positivamente à margem do fauvismo, abstraccionismo, cubismo, futurismo, dadaísmo, expressionismo, surrealismo e quejandos, ancorando num naturalismo evidente e no seu «academismo». Este tipo de pintura, em recente época de confusão de ideias, chegou a ser considerado de perfeita ignomínia, uma heresia plástica!

(...)

(continua pág. II)

(Do «Jornal de Esposende», N.º 173, de 1-01-1989)

REGISTO DE NOTAS

HENRIQUE MEDINA

DE: MANUEL SOBRAL TORRES

Retomo, por excepção, o meu «Registo de Notas», emocionalmente dominado por um acontecimento lutuoso inesperado, que tocou profundamente o meu coração: o falecimento repentino de Henrique Medina!

Escassas horas antes deveríamos ter almoçado juntos com um amigo comum, de Coimbra, se outro compromisso anterior inadiável me não tivesse impedido.

A Morte sempre impiedosa, quis que Ele se finasse no mês consagrado pela Igreja a todos os seus Santos e aos mortos deste mundo. Novembro é um mês triste, melancólico, centro predilecto da estação outonal que antecipa as agruras do Inverno. É uma fase do calendário tão temida pelos que já estão no «outono da vida»; tão cantada nostalgicamente pelos poetas ou plasmado pelos artistas inspirados pelo «cair da folha».

Mas, cheio de vida anímica e de persistente esperança, com invejável e raro rigor físico num octagenário, o grande Pintor não apreciava a luz mortíça do Outono, nem os rigores sombrios do Inverno: todo Ele era optimismo e entusiasmo pela Vida. Por isso, não gostava de inspirar-se pictoricamente nas duas menos luminosas épocas do ano. Pois foi no último dia desse bucólico mês outonal (a trinta de Novembro) que a Parca traiçoeira – num golpe rápido e sem aviso, imbatível – roubou às alegrias da vida, ao prazer operoso da sua paleta privilegiada e ao convívio tranquilo dos seus familiares e amigos íntimos, aquele que foi e será, através da sua fecunda e primorosa Obra, um dos maiores pintores contemporâneos, com lugar destacado, há muito, entre os grandes artistas mundiais de todos os tempos. Foi em Góios, no vestíbulo da acolhedora casa dos seus sobrinhos (onde se tinha acolhido definitivamente, há muitos anos) que um ataque cardíaco fulminante o aniquilou.

Assim se fecharam para sempre aqueles seus claros e límpidos olhos, observadores profundos de pessoas e paisagens que captava até ao pormenor mais recôndito; assim paralizaram para sempre aquelas mãos ágeis e firmes que tinham o poder mágico – para o Artista, convictamente, «uma Dádiva Divina»! – de reproduzirem fielmente na tela tudo o que o seu olhar penetrante, surpreendida de belo, de delicado ou de harmonioso, na realidade individualizante dos seres ou das coisas, da humanidade ou da natureza.

(...)

O funeral de Henrique Medina constituiu – depois da missa de corpo presente, na Capela de S. Roque e presidida pelo Sr. Arcebispo de Braga, D. Eurico – uma elucidativa prova (bem triste) da ingratidão e da falsidade interesseira que avassala galopantemente a «nova» sociedade materialista em que vivemos...

(...)

Mas, a verdadeira Justiça e a justeza da História continuarão a preservar – na sua real dimensão, enorme! – a Figura e, principalmente, a Obra do Pintor Henrique Medina.

M.S.T.



DOUROCABE e PORTUCALE

Cursos Reconhecidos pelo I.E.F.P. e INOFOR

Cursos

ESTETICISTA

ESTETICISTA (6 meses)
MASSAGISTA DE ESTÉTICA (6 meses)
MANICURE/PEDICURE (4 meses)



Cursos

CABELEIREIRA/O

AJUDANTE (6 meses)
PRATICANTE (6 meses)
OFICIAL (4 meses)

REGISTO DE NOTAS

- SOBRE O PATRONO DA ESCOLA SECUNDÁRIA DE ESPOSENDE -

Por: Dr. M. Sobral Torres

(continuação)

ao dia em que faleceu, com 87 anos. (Começou a pintar a óleo, a sério, aos 10 anos!). Longe da sua «terra adoptiva», nunca a esqueceu, nutrindo expressivamente «um sentido de profundo apeço pela aldeia que foi testemunha da (sua) tenra infância (...) relebrada sempre «com a maior saudade e ternura, bem como as suas gentes simples e amáveis». «Ainda muito jovem (iniciou) espontaneamente como que uma verdadeira cruzada de divulgação desta linda terra minhota, através dos seus quadros de composição mais favoritos (...) nessas longínquas paragens do mundo onde e quando muitas vezes ainda era ignorada». Até morrer, não esmoreceu, entretanto o esforço para o prestígio cultural

de Esposende no domínio da Pintura da Arte», sentindo-se «compensado - depois de muitos trabalhos e despesas, e até de alguns dissabores injustos - com a abertura do «Atelier-Museu» (...) nesta minha terra adoptiva (...) que admiro e me prendeu desde a minha mocidade - como tributo de reconhecimento e de admiração que lhe presto devotamente»

A extraordinária valia artística da Obra de Henrique Medina está consagrada de há muito e por muitos dos mais conceituados e exigentes críticos nacionais e estrangeiros, bem assim, em importantes Instituições e Coleções públicas e particulares.

(...)

M.S.T

O PINTOR MEDINA

(continuação)

Por sua própria vontade e mesmo para demonstrar um natural virtuosismo artístico, deixou Medina marcas evidentes, já na década de vinte, de manifestações impressionistas.

(...)

Todos os quadros desses

museus e galerias, com os guardados por particulares e disseminados por todo o mundo, formarão, na sua globalidade, uma variante de «museu imaginário», um dia idealizado pelo Homem da Cultura francesa, o escritor André Malraux.

Henrique Medina nunca quis cultivar outra modalidade pictural em que a Arte o favoreceria, pois era um sobredotado, inclusivamente até na escultura.

(...)

ARCOS, Julho, 94
ALBERTO CODEÇO

WOLVERINE TUBAGEM (PORTUGAL), LDA

Empresa multinacional Americana, localizada na Zona Industrial de Esposende, pretende admitir para os seus quadros funcionários com o seguinte perfil:

Refº 01 - Técnicos de Manutenção Mecânica:

Reportando ao Director de Produção, terá como funções, assegurar a manutenção dos equipamentos necessários à produção, os diversos equipamentos destinados ao manuseamento de cargas e a manutenção do edifício.

Requisitos:

- Capacidade de trabalho com ou sem supervisão,
- Bons conhecimentos de sistemas hidráulicos e pneumáticos,
- Experiência comprovada em reparações mecânicas de máquinas fabris,
- Experiência profissional em torno mecânico convencional e frezadora.

Oferece-se:

- Remuneração e benefícios em função da experiência demonstrada,
- Prémios mensais em função do desempenho,
- Bom ambiente de trabalho em empresa sólida e em projecto inovador,
- Formação contínua em Portugal,
- Cantina própria,
- Integração nos quadros após avaliação das capacidades.

As inscrições poderão ser feitas através de carta acompanhada de "C.V." com indicação da respectiva referência ou através de inscrição directa na seguinte morada

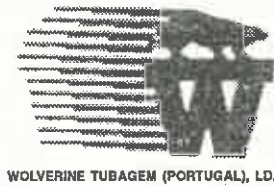

WOLVERINE TUBAGEM (PORTUGAL), LDA.
Zona Industrial de Esposende
Apartado 21
Telefone: 253 969 390
4744-909 ESPOSENDE

O VALOR DE UM DIPLOMA

O ENGLISH CENTRE de Esposende acaba de receber os resultados do "First Certificate in English" dos seus alunos Sara Amorim, Rita Ferreira, Noémia Neves, André Queiroz, João Vasconcelos e Manuel João Neiva. Estes jovens são, a partir de agora, detentores dum diploma de Cambridge num mundo em que o Inglês é a língua franca simbolizando conhecimento e rigor.

Hoje, sem diplomas o futuro está comprometido.

Em Esposende, o apoio aos liceus, o estudo aprofundado da língua inglesa assim como a preparação para os exames de Cambridge passa pelo ENGLISH CENTRE que, ao longo de 17 anos de trabalho intensivo, tem preparado muitos jovens para enfrentar os desafios da vida moderna, onde o inglês se tornou fundamental

PRECISA-SE

MOTORISTA DE PESADOS

LACTICÍNIOS DAS MARINHAS PRETENDE ADMITIR UM FUNCIONÁRIO PARA DESEMPENHAR AS FUNÇÕES ACIMA, DE SEGUNDA A SEXTA; DAS 15H00 ÀS 19H00, PARA COMEÇAR IMEDIATAMENTE. FAVOR DIRIGIR-SE AOS ESCRITÓRIOS DA EMPRESA, NA ESTRADA NACIONAL 13, MARINHAS - ESPOSENDE

ALUGA-SE

Loja para comércio
200 m2, frente à CEPESA (Belinho)

Contactar: 963 835 947

VENDE-SE LOJA NO CENTRO DA CIDADE (85 M2)

TM: 966 849 159

Assine e divulgue
Jornal de Esposende

FOTO BIT

DE: CARLOS AUGUSTO P. BOGO

Reportagens de Casamentos em vídeo
com montagens VHS e fotografias.
Revelações de filmes, reproduções preto e branco e passes rápidos

R. José Vieira, 13 - Telef. 253 964 855 • 4740 ESPOSENDE

ARCO - TECTO

José Dias Loureiro

TECTOS FALSOS E DIVISÓRIAS
PLADÚR, ISOLAMENTOS, SOALHOS FLUTUANTES
PINTURA, MOSAICOS E AZULEJOS
CONSTRUÇÃO E REMODELAÇÃO GERAL DE INTERIORES
LOJAS - RESTAURANTES - CAFÉS
RESTAURO DE HABITAÇÕES

Sr. José - Telms:
963 959 874 / 914 023 299 4750-200 ARCOZELO BCL

Assinatura 2002

O pagamento da assinatura de 2002 pode ser efectuado, na Av. Dr. Henrique Barros Lima, n.º 11 (frente à GNR), em Esposende.



R. de S.º António, 8 - Palmeira do Faro • 4740-596 ESPOSENDE • 253 966 140



ESPOSENDE

Tarifário 2002
(Período Não Balnear)

Mensalidades

LAZER

	Jovens (até 17 anos)	Adultos
Lazer Regular - individual	21,00 Euros	27,00 Euros
Agregado familiar - até ao 3.º elemento	11,00 Euros	14,00 Euros
Agregado familiar - a partir do 4.º elemento	8,00 Euros	10,50 Euros

APRENDIZAGEM

Individual	16,70 Euros	21,00 Euros
------------	-------------	-------------

HIDROGINÁSTICA

Individual		27,00 Euros
------------	--	-------------

CLUBE DE SAÚDE

- Ginásio + sauna

Individual		27,00 Euros
Agregado familiar - até ao 3.º elemento		14,00 Euros
Agregado familiar - a partir do 4.º elemento		10,50 Euros

96.1
RÁDIO ONDA VIVA
Líder de Audiências
Praça dos Combatentes, 15 - Póvoa de Varzim