

18 DE JULHO DE 2002

ANO XXIII - N.º 476
QUINZENÁRIO
FUNDADO EM 1978
PREÇO: €0,50

DIRECTOR:
AMÉRICO PEREIRA MARTINS
DIRECTOR-ADJUNTO:
ALEXANDRE SILVA DA COSTA
Av. Marginal, 52
Telef./Fax 253 963 698
4740-204 ESPOSENDE

JORNAL DE ESPOSENDE

quinzenário informativo e regionalista



JAJU
Clube de Comércio
ESPOSENDE

Colossal
HIPERMERCADO
Colossalmente mais Barato.
Confere!

PORTUGAL
PUBLICAÇÕES PERIÓDICAS
ESPOSENDE
TAXA PAGA

AVENIDA VALENTIM RIBEIRO
Tel. 253 969 230 / 2 / 3 - Fax 253 - 969 239
E-mail: so.lar@netc.pt
4740-208 ESPOSENDE

Servimos à medida do seu conforto

Solar

ALBINO NOVAIS DA VENDA & F.S., LDA

MOBILIÁRIO
ELECTRODOMÉSTICOS

Soluções de Qualidade...

iat
IMOBILIÁRIA

- Apartamentos
- Vivendas
- Lojas
- Quintas
- Quintinhas
- Lotes
- Terrenos

Tel. 253 966 398
www.iat.pt

Rua Santa Maria dos Anjos - Edifício Fonte da Matriz, 1/ - Apartado 43 - 4740-248 Esposende *Estamos consigo...*

Misericórdia comemorou 423.º aniversário e 20 anos da Creche Jardim de Infância

p. 7

Esposende NÃO precisa de hipermercado

Comerciantes protestam | p. 3

Expozende
2.ª Feira de Actividades Económicas de Esposende abre as portas no próximo sábado

p. 3

Plano de Acção para projectos de Turismo Sustentável

p. 5

BIBLIOTECA DA PRAIA

Bibliotecas de Praia - o prazer da leitura em férias

p. 2

No 1.º Centenário as festas de N.ª Sr.ª da Saúde e da Soledade deixaram de se denominar Festas da Cidade

Últ.

... o mais recente conceito de qualidade de vida!

Quinta dos Teresinhas
CONDOMÍNIO FECHADO

Apartamentos · Vivendas em Banda · Lotes Individuais

AV. DOS BANHOS
PRAIA DE ESPOSENDE

Informações 253 969 370

Loisa Capitão
Investimentos Imobiliários, Lda.

destaque

Bibliotecas de praia servem população veraneante

Desde o Verão de 1996, data em que se iniciou o projecto das bibliotecas de praia, que a Biblioteca Municipal Manuel de Boaventura vem proporcionando, a todos os munícipes e veraneantes das praias da Foz do Cávado, Apúlia, Ofir, e no corrente ano, também, em Ce-pães (Marinhas), a possibilidade de frequentar a praia e de ter acesso a um grande número de publicações periódicas.

Paralelamente, os frequentadores das bibliotecas de praia, podem usufruir de um conjunto de actividades de animação programadas para os meses de Julho, Agosto e Setembro, como teatro de robertos, contadores de histórias, leitura de contos para crianças e dramatizações, entre outras.

Das 10 às 19 horas, todos os dias, estão à disposição do público revistas, jornais diários, semanários e locais, para além de diversificados géneros de livros, incluindo li-



teratura para crianças, nas quatro praias do concelho, atrás referidas.

Estas bibliotecas encontram-se a funcionar desde o passado dia 12 de Julho, prolongando-se até o próximo mês de Setembro.

Trata-se de um projecto de divulgação da leitura que tem a sua base na Biblioteca Municipal, pos-

sibilitando, por esse facto, requisitar e levar para casa livros não só disponíveis na biblioteca de praia, como outros existentes no espólio bibliográfico da principal, bastando para tanto proceder à sua requisição, em qualquer das bibliotecas localizadas nas praias do litoral de Esposende.

a quinzena

O que aconteceu ...

□ No passado dia 12, a Câmara Municipal procedeu, no Bar Quante Baste, nesta cidade, ao lançamento do roteiro "A Pedra e o Homem".

Na mesma ocasião e local realizou-se a abertura da expo-

sição "Rostos de Pedra", que permanecerá patente ao público até ao próximo dia 28 do corrente.

□ Para dar a conhecer a riqueza natural do concelho de Esposende, os serviços de turismo da Câmara Municipal organizaram, no âmbito do Programa "Esposende Activo" um passeio pedestre "Pela Arriba Fóssil", da Senhora da Guia ao Monte de Faro.

□ O vereador da Câmara Municipal, José Albino Lima Faria, eleito nas listas do PSD, pediu a sus-

penção do mandato, pelo período de 180 dias, sendo substituído pelo Arquitecto António José Morgado.

□ A Corporação dos Bombeiros de Esposende apresentou, no início do mês de Julho, o movimento dos serviços prestados pelos seus voluntários, durante o primeiro semestre do corrente ano.

Desde incêndios (36) até à condução de doentes (3 845), sem esquecer os acidentes (218) e as emer-

gências (639), os Bombeiros esposendenses percorreram 136 484 qui-

lómetros, prestando na totalidade 4 945 serviços, num período de duração de 216 dias, 7 horas e 20 minutos.

□ Foi apresentado o Estudo de Impacte Ambiental, do projecto de melhoria da barra do Cávado.

Aguarda-se que o mesmo seja publicado para consulta e reclamação pública, para ser posteriormente enviado ao Ministério do Ambiente, para efeitos de aprovação e consequente execução das obras.



lómetros, prestando na totalidade

e o que vai acontecer ...

Jubileus Sacerdotais

O Arcebispo Primaz de Braga, D. Jorge Ortega presidirá, no próximo dia 21 de Julho, à Concelebração Solene, na festa do Santíssimo Sacramento, em Marinhas, na qual a paróquia homenageará três sacerdotes marinhenses que completam este ano 25 anos de sacerdócio.

Expozende 2002

Inicia-se no próximo dia 20 de Julho a 2.ª Feira das Actividades Económicas de Esposende, a Expozende 2002, que, à semelhança do ano passado, se realiza na Escola Secundária Henrique Medina, contando com a presença de 50 expositores.

Passeio das Tapas

A Junta de Freguesia de Fão organiza, a partir do próximo sábado, dia 20, o Passeio Fluvial das Tapas, na Marginal daquela vila, com a venda de petiscos variados e doçaria tradicional, prolongando-se no próximo fim de semana, por todo o mês de Agosto, até o dia 7 de Setembro.

Concerto Musical

No próximo Sábado, dia 20 de Julho, pelas 21.30 horas, realiza-se no Largo Dr. Fonseca Lima, um concerto pela Orquestra Ligeira da Câmara Municipal de Abrantes, organizado pelo Município esposendense, que interpretará éxitos nacionais e internacionais da música ligeira.

Exposição

Desde o passado dia 15 de Julho até ao próximo dia 31, encontra-se patente ao público, no Posto de Turismo de Esposende, uma exposição de pintura, da autoria de Antonieta Guimarães, que pode ser visitada durante o horário normal de funcionamento.

JORNAL DE ESPOSENDE

Propriedade:

Jornal de Esposende, Soc. Editora, L.da
Capital social: € 7.481,96; 1.500.000\$00 - Pessoa Colectiva n.º 502054719
Registada sob o n.º 342 na C.R.C. de Esposende
Sócios detentores de mais de 10% do capital social:
Fátima Maria Porto Soares da Silva Costa (Gerente); Teresa de Jesus Porto Soares da Silva Costa, Pedro Emanuel Porto Soares da Silva Costa e Manuel Nuno Porto Soares da Silva Costa
Registado no Instituto da Comunicação Social sob n.º 106125

Redacção e Administração:

Avenida Marginal, 52 • 4740-204 ESPOSENDE
Telef. 253 962 255 - Telef./Fax 253 963 698
E-mail: jornalesposende@mail.telepac.pt

Coordenador da Redacção: M. M. da Silva Costa

Edição: Quinzenal - 18 de Julho de 2002
Jornal de Esposende, Soc. Editora, Lda
Av. Marginal, 52 • 4740-204 ESPOSENDE

Assinaturas e Publicidade: Manuel Pereira da Costa
Av. Dr. Henrique Barros Lima, n.º 11 - Telef. 253 962 640
4740-203 ESPOSENDE

Correspondentes: Manuel Alves Caseiro (Antas); Manuel Ferreira Vieira (Fão); António Gonçalves Viana (Fonte Boa/Rio Tinto); Paulo José dos Santos Lopes (Gememes); António Fernando Cepa (Mar).

Colaboradores: Dr. Manoel Sobral Torres; Dr. Agostinho Pinto Teixeira; Dr. António Martins de Oliveira; Dr. Manuel A. Penteado Neiva; Piedade Enes Silva; Altamiro Almeida Marques; João do Minho; Dr. Carlos A. Brochado de Almeida; Dr. Lauro Martins; Dr. Albino Pedrosa Campos; Alberto Codeço; Dr. António Meira Marques Henriques; Dr. A. Maranhão Peixoto.

Fotografia: Manuel Costa e Foto Bit;

Paginação: M. M. e Manuel Morim

Impressão: Gráfica de Barrocelas, Lda.
Trav. da Moagem - 4905 BARROSELAS

Assinaturas:

Anual: (Portugal e Regiões Autónomas): 10 Euros - (Europa): 12,50 Euros
(Extra Europa): 14 Euros; De Amigo (mínimo): 15 Euros

Tiragem média mensal: 3.400 ex.

(Os artigos publicados são da responsabilidade dos autores, não traduzindo necessariamente a opinião do Jornal).



a cidade



Comerciantes protestam

Esposende NÃO precisa de Hipermercado

Os comerciantes de Esposende exigem que a Câmara Municipal não viabilize a construção de um hipermercado na zona industrial.

Na passada terça-feira, dia 16, alguns comerciantes manifestaram-se, em frente do edifício dos Paços do Município, contra o licenciamento de uma superfície comercial, cujo pedido deu entrada nos serviços municipais, que na sua opinião traz graves inconvenientes e prejudica o comércio local.

O presidente da Câmara, João Cepa, garantiu a uma comissão dos comerciantes, que no caso da Direcção-Geral do Comércio não autorizar o projectado estabelecimento, o Executivo Municipal não licenciará a obra em causa.



O mesmo autarca prometeu que qualquer posição da Câmara só seria assumida depois de ouvir as entidades representativas dos comerciantes.

Segundo Jornal de Esposende apurou, a Direcção-Geral do Comércio autorizou para Esposende, um estabelecimento da cadeia Mi-

ni-Preço, indeferindo o pedido do Modelo, pelo facto da entidade tutelar ter já ultrapassado o "plafond" da rede prevista.

ESCOLA DE MÚSICA DÁ CONCERTO

A Escola de Música de Esposende concluiu o ano lectivo com um concerto no auditório Municipal na noite do dia 2 de Julho passado.

Alunos de palmo e meio, jovens de tenra idade e mais velhos mostraram o resultado de tanto trabalho individual e colectivo para dominar pianos, violinos, violoncelos, violas e a voz, o instrumento mais completo, mais pessoal e mais barato.

Recorrendo a obras musicais, a exercícios técnicos, a pequenas peças de sabor popular, os promissores artistas brindaram aos ouvintes (infelizmente poucos para além dos familiares) na sua simplicidade, o esforço, o trabalho constante e a propensão para uma linguagem que todos apreciam, mas que lhes ficou distante pelas mais diversas razões.

Preocupados com os instruendos, os professores acompanharam a par e passo a prestação de cada um dos alunos, desde a entrada em palco até à sua saída. Um pouco apressada mas simpática foi a vénia de um ou outro artista com dificuldades de dobrar as costas, mas prometendo um risonho futuro no mundo do instrumento.

Pela qualidade da audição, pelo que significa para todos estes jovens e para os familiares, pela garantia de continuidade no futuro, pelo significado para o concelho Jornal de Esposende sente necessidade de estimular alunos, familiares, professores e autarquia a continuar, pois «saber não ocupa lugar»

2.ª Feira de Actividades Económicas do Concelho de Esposende

Expozende abre as portas no próximo sábado

Confirmando o sucesso da primeira Expozende, a Associação Comercial e Industrial do Concelho de Esposende (ACICE) decidiu promover a 2.ª edição da Expozende, que conta mais uma vez com a parceria do Parque de Exposições de Braga e o

apoio da Câmara Municipal e decorre de 20 a 28 de Julho.

A participação das empresas nesta edição da Expozende ultrapassou as expectativas, estando confirmada a presença de 50 expositores, numa área total de 4 893 m²,

do quais 3.591 m² serão ao ar livre e 1.300 m² em área de exposição coberta, na Escola Secundária Henrique Medina.

Nesta feira estarão representadas as actividades de Agricultura, Comércio Automóvel, Construção Civil,

Mobiliário, Serviços, Vestuário, Equipamentos Diversos, entre outros.

Paralelamente à exposição irão acontecer várias acções de animação numa tentativa de atrair e cativar um maior número de visitantes, principalmente turistas que se encontram de férias em Esposende.

Está prevista a realização de um show de Moda, no dia da abertura, no próximo sábado, dia 20 e um concurso de eleição de Miss Praia, no dia 23, para além da actualização de grupos de cantares típicos do concelho.

Instalação de lombas na Avenida Marginal



Louva-se a iniciativa de colocar lombas na Avenida Marginal. Critica-se apenas o facto de privilegiarem um determinado acesso, esquecendo todos os outros, ao longo da referida via, alguns deles com situações, igualmente, vitais para os seus utilizadores.

Por último chama-se à atenção de que as lombas devem abranger toda a via e não apenas metade.

S. B. L.

Assistência de pronto socorro
24 HORAS PERMANENTES

COMÉRCIO DE COMPONENTES AUTO. LDA.

IMPORTAÇÃO E EXPORTAÇÃO DE CARROS E MATERIAL AUTOMÓVEL

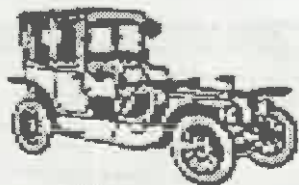

Sede: Rua Comendador Rodrigo Leite, N.º 25
Telefs.: (Resid.) 253 961 526 / 253 964 219
SECÇÃO DE PEÇAS: Telef. 253 969 300 (8 linhas)
Fax: 253 969 309 - Telemóvel 96 507 45 19 / 93 507 45 19
Lugar do Bouro - Gandra - 4740 ESPOSENDE

Inscrições na Escola de Música de Esposende

Encontram-se abertas inscrições, até 31 de Julho, na Escola de Música de Esposende para os cursos de Violino, Violoncelo, Piano, Viola dedilhada, Iniciação musical e, ainda, para os novos cursos de História da Música e Coro Escola de Música de Esposende

ESPOAUTO - COM. IND. AUTOMÓVEIS, LDA.

EXPOSIÇÃO E VENDAS - Av. Valentim Ribeiro, s/n.º - 4740-208 ESPOSENDE - Telef. 253 96 42 55 - Fax 253 96 33 13

ESCRITÓRIOS - Telefones 253969180 (oito linhas) - Fax 253969184

ASSIST. TÉCNICA - Telef. 253969185 - Fax 253969184 - Secção de Peças 253969188

BOURO
4740-473 GANDRA ESPOSENDE



Aragens do Atlântico



A. Maranhão Peixoto

"No tempo dos nossos avós a arte de comerciar era nobre e honrada, hoje este tipo de acção é caracterizada de fortemente arrojada e agressiva. E, na verdade até é... Diríamos, até mais do que isso, pois, cada vez mais no dia a dia, confundem o marketing comercial com a simples e vil ladroagem."

Trucidados pelo consumismo que tudo devora, encontramos-nos numa sociedade de *fiéis* que endeusam e veneram as *catedrais* do comércio, sejam elas médias ou grandes superfícies.

A policromia de produtos acaba por transformar o cidadão também em *produto*, devora-o sem ele se aperceber disso, integra-o numa lógica da qual ele nem sequer tem consciência, mais ainda, acaba por o iludir e até, muito diplomáticamente, enganar.

As flagrantes destas realidades começam com as famigeradas promoções. Nelas se apregoa sem parar quem ganha é o cliente. Mas não é bem assim. Em primeiro lugar, quem realiza este tipo de venda nunca está a fazê-lo para perder. Pretende é livrar-se de *monos* que têm um custo elevado pelo espaço que ocupam em armazém ou facturar uma percentagem considerável por produtos de qualidade duvidosa, embora nada aparentem, e que adquiriu *por tuta e meia* na origem, quando estavam destinados à reciclagem ou ao lixo, pura e simplesmente.

Dentro das promoções há também o *truque* de induzir o consumidor em adquirir o *pack* ou *kit* de três ou duas unidades ao preço de duas ou uma unidades. Acontece é que o código de barras está programado para a leitura óptica e correspondente débito de unidade a unidade. Se o cliente dá pela *tramóia* a menina da caixa diz que tal preço de promoção é impossível ou, então, que já acabou a promoção. Se o mesmo insiste em repor a verdade, nesse caso, ela chama o gestor de sec-

tor ou o *escravo* encarregue de fazer a reposição de *stocks* para ir verificar se o cliente fala verdade. Entretanto, suspenso a soma dos restantes produtos apresentados no tapete rolante da caixa ou ainda aconchegados no carrinho. A fila começa a engrossar. Os restantes clientes começam a bufar, a levantar a cabeça para o ar e murmurar insultos para o *parolo* que veio ao *hiper-marché* e não sabe ver os preços dos produtos. Depois de já terem insultado a mãe dele, coitada não tem culpa nenhuma no assunto, lá chega o *enviado* a confirmar a tese do freguês. Aí, muito sorridente, a menina, previamente treinada, desculpa-se: "*Sabe, afinal é erro do computador... Lá continua a sua tarefa convencida que embrulhou o palonço.*"

Noutros casos o *saloio* apresenta-se de panfleto das promoções na mão à procura dos artigos x, y ou z. Na maior parte das vezes é informado de que o número de disponíveis para aquele dia já acabaram: "*Agora só amanhã.*"

Perante este pseudo cenário há uns que se conformam, mas já há uns quantos *cas-murros* que não se deixam vencer e, de forma inabalável, aguardam no dia seguinte pela abertura do estabelecimento para tirarem a *prova dos nove*. Nessa altura verificam que foram ludibriados. A promoção foi um chamariz para cair no engodo dos senhores gestores das *megas* cadeias comerciais, "*pois, o importante é que venham às compras e alguma coisa acabarão por levar.*"

Não é por acaso que se acumulam no Instituto de

Defesa do Consumidor as queixas e processos sobre publicidade enganosa, além das de abuso de confiança e outros delitos no consumo.

Entre eles, aquela velha tática da balança viciada ou o moderno truque de acrescentar uns centimos na caixa de pagamento ao preço afixado nas prateleiras, "*debaixo da pressão do momento, acrescentada da rapidez de facturação e dada a quantidade de produtos, a grande maioria nem dá pelo esquema. Em último caso, há sempre a desculpa de falta de actualização do preço antigo... !?! Por isso, não nos admiremos de ver consumidores com bloco na mão a tomar nota dos preços escarrapachados nas prateleiras e depois, não importa que a fila bufe, espirre, esperneie ou chame nomes, a conferir o preço artigo a artigo. Não é desconfiança, é apenas a máxima garantia de que não é levado por lorpa.*"

No tempo dos nossos avós a arte de comerciar era nobre e honrada, hoje este tipo de acção é caracterizada de fortemente *arrojada e agressiva*. E, na verdade, até é... Diríamos, até mais do que isso, pois, cada vez mais no dia a dia confundem o *marketing comercial* com a simples e vil *ladroagem*.

No actual estado nação, com os saldos e as promoções em crescente fervilhar na esteira da prática costumeira da vizinha Espanha, é caso para perguntarmos: que novas *técnicas* tirarão da cartola para extorquir os poucos *tosões* ainda disponíveis nas carteiras em época dita de férias? Continuar a crédito... ?

ISABEL PAVÃO EXPÕE NA QUINTA DA BARCA

A pintora portuguesa Isabel Pavão, natural do Porto e residente em Nova York desde há quinze anos, onde terminou a tese de doutoramento em Artes Plásticas co-mo Bolseira das Fundações Calouste Gulbenkian e Luso-Americana, tem em exposição na Galeria de Arte da Quinta da Barca 8 quadros do seu vasto e valioso espólio, desde o dia 22 de Junho e até ao próximo sábado, dia 20 de Julho.

Traduzindo de forma singular quadros do conto «Alice no País das Maravilhas», a pintora recorrendo à técnica do acrílico e colagem sobre tela, transmite paz, serenidade, bem-estar, beleza, cor amena... aos visitantes.

Porque «a pintura é um texto de imagens que se desfolha» escreveu José Gil co-mentando o trabalho da pintora, a visita e aquisição dos quadros é talvez a forma mais natural de poder admirar eternamente a visão filosófica da vida.

A variedade e singularidade das cores criadas pela pintora respondem aos espíritos mais profundos e exigentes.

Américo Martins

(Do «Jornal de Esposende», N.º 476, de 18-07-2002)

TRIBUNAL JUDICIAL DE ESPOSENDE

2.º Juízo

Av.º Eng.º Arantes de Oliveira
4740-204 - Esposende

ANÚNCIO

(2.ª Publicação)

Processo: 228/1996
Execução Ordinária
Exequente: CAIXA GERAL DE DEPÓSITOS, S.A.
Executado: MARIA AURORA MELO MACHADO E OUTROS e outro(s)...

Nos autos acima identificados, correm éditos de 30 dias, contados da data da segunda e última publicação do anúncio, citando
Executado: JOSÉ ÁLVARO MIRANDA PEIXOTO, estado civil: desconhecido, domicílio: Lugar da Igreja, Marinhãs, Esposende, 4740 Marinhãs

com última residência conhecida na(s) morada(s) indicada(s) para no prazo de 20 dias, decorrido que seja o dos éditos, pagar ao exequente, deduzir oposição à execução ou nomear bens à penhora, sob pena de se considerar devolvido ao exequente o direito de nomeação de bens à penhora.

Em substância, o pedido consiste no pagamento da quantia exequenda de 43.347,96 euros, tudo como melhor consta do duplicado da petição inicial que se encontra nesta Secretaria, à disposição do citando.

Fica advertido de que é obrigatória a constituição de mandatário judicial, caso deduza embargos ou outro procedimento que siga os termos do processo declarativo.

Esposende, 18-06-2002
N/Referência: 64332

O Juiz de Direito,
(Dr. Francisco Costeira da Rocha)

O Oficial de Justiça,
(Elisa Soares)

5 Nos termos do art.º 32.º do CPC é obrigatória a constituição de advogado nas causas da competência de tribunais com alçada, em que seja admissível recurso ordinário; nas causas em que seja admissível recurso, independentemente do valor; nos recursos e nas causas propostas nos tribunais superiores. Nos termos do art.º 60º do CPC as partes têm de fazer-se representar por advogado nas execuções de valor superior à alçada da Relação e nas de valor inferior à alçada dos tribunais de 1.ª instância, quando sejam opostos embargos ou tiver lugar qualquer outro procedimento que siga os termos do processo declarativo

6 Solicita-se que na resposta seja indicada a referência deste documento.

Chutos e pontapés...

1 Muito se tem falado sobre prevenção rodoviária, consequentemente muito se fala de acidentes, quando estes acontecem. Normalmente crucificam-se os condutores porque não cumprem as regras de trânsito ou incriminam-se aqueles que derubam ou danificam sinais.

A propósito, os sinais luminosos que "florescem" na rotunda, junto do Tribunal, es-

tão apagados há vários meses. Se, por azar, houver um acidente a quem se vai pedir responsabilidade pelo desmazelo e falta de manutenção dos mesmos?

2 Os candeeiros do Largo Rodrigues Sampaio estão todos enferrujados e mal seguros. Como estão na "sala de visitas" da cidade, sugere-se que fossem pintados de vermelho,

já que o laranja é cor que em Esposende não dá muito "nas vistas".

3 A propósito, refira-se que os bancos do mesmo Largo estão cheios de lixo e ervas, por debaixo dos mesmos. Parecem miniaturas do Jardim Botânico, "adubados" e resguardados, a juntar a outros que proliferam pela cidade. Afinal somos uma "ci-

dade limpa" em que os mais "sujos" são aqueles que não limpam.

4 Passando à Marginal, que parece mais uma viela de uma aldeia, numa noite escura, pergunta-se porque dez candeeiros se encontram apagados e outros tantos acendem aos soluços!

Até qualquer dia!

Neca da Ribeira

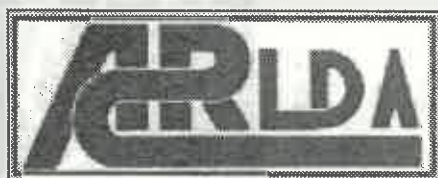

ALBINO REGADA

Construções, L.da

COMPRA E VENDA DE PROPRIEDADES

Apartamentos • Lojas • Lotes • Escritórios • Terrenos

Rua Comércio da Póvoa, 18 - Telefone 252616770 - 4490 PÓVOA DE VARZIM
Escrit.: APÚLIA - Telefone 253983972 - Telemóvel 96 4030441

as freguesias



VENHA AO PASSEIO FLUVIAL DAS TAPAS

Descobrir os prazeres da gastronomia na vila de Fão

Junta de Freguesia de Fão, após o sucesso da "Festa da Cerveja e do Marisco", que se realiza há cinco anos, achou por bem organizar mais um evento, desta feita, na Marginal da referida vila.

O "Passeio Fluvial das Tapas", com abertura no próximo sábado, dia 20, prolonga-se por todos os dias de Agosto até aos dias 6 e 7 de Setembro, oferece àqueles que gostam de saborear a boa gastronomia vários tipos de petiscos, desde os mariscos à doçaria regional.

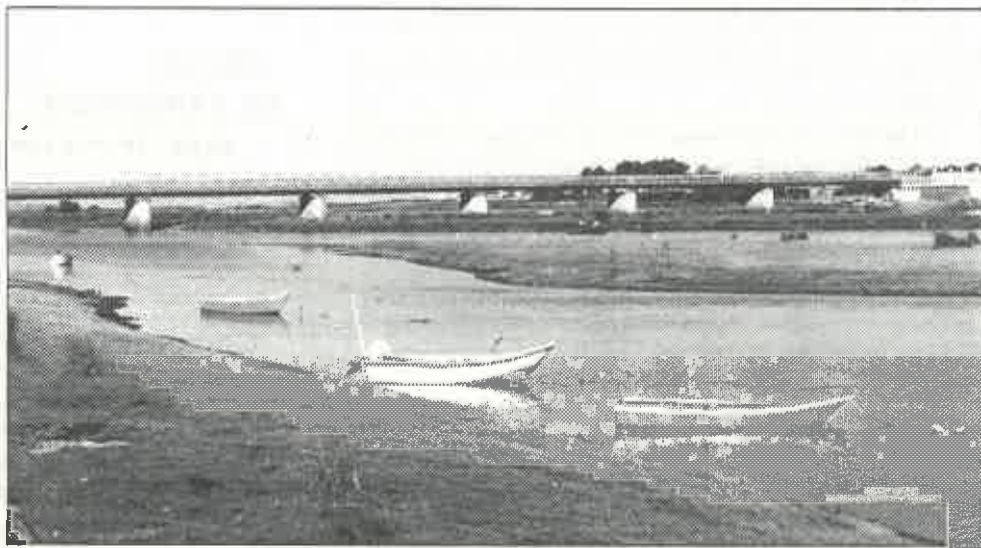

Plano de Acção para projectos de Turismo Sustentável

A região de Turismo do Alto Minho, a Área de Paisagem Protegida do Litoral de Esposende e as Câmaras Municipais de Esposende, Póvoa de Varzim e Viana do Castelo aprovaram na pas-

sada terça-feira, dia 16 de Julho, o Plano de Acção - SIVETUR, no âmbito do Programa Operacional da Economia e que permite o desenvolvimento de projectos de turismo sustentável.

Este documento agora avaliado e aprovado pelas entidades referidas "define as linhas estratégicas para o desenvolvimento do turismo sustentável na respectiva área protegida e em áreas contí-

guas, em especial no que respeita a ordenamento e planeamento, concepção e desenvolvimento do projecto", permitindo a adopção de critérios e medidas de gestão ecológica.

A apresentação deste Plano de Acção, que será remetido ao Instituto de Conservação da Natureza e à Direcção-Geral do Turismo, decorreu numa cerimónia realizada, para o efeito, no Posto de Turismo de Esposende.

NÃO ATRIBUIÇÃO DA BANDEIRA AZUL

Contestada por Autarcas de Apúlia

Através de comunicado divulgado, no passado dia 9 de Julho, alguns membros da Junta de Freguesia e Assembleia de Freguesia de Apúlia contestam a não atribuição da bandeira azul às praias de Apúlia, considerando inadmissível a posição assumida pela Câmara Municipal.

Os mesmos autarcas denunciam o "estranho comportamento por parte dos serviços camarários", no que respeita à recepção da corres-



pondência, que, segundo afirmam "ou não chega aos seus

destinatários ou chega tarde e a más horas".

Antas

Convívio de militares

Realizou-se no passado mês de Junho, nesta localidade, um convívio entre militares que prestaram serviço nas ex-colónias portuguesas.

Marcaram presença, num restaurante da zona, um número significativo de ex-combatentes, tendo sido aproveitada a oportunidade para

manter saudades e recordar tempos e episódios ocorridos naquele período conturbado da história portuguesa, que foi a guerra do ex-Ultramar.

Fonte Boa

Festas em honra de S. Sebastião

Realizam-se de 25 a 28 de Julho, na freguesia de Fonte Boa, as tradicionais festas, em honra do mártir S. Sebastião, cujo programa divulgamos:

PROGRAMA

Dia 25 de Julho (Quinta-Feira)

9.00 horas - Confissões Gerais.

21.00 horas - Terço e Sermão, na Capela da Senhora da Graça, seguindo-se a Procissão de Velas.

Dia 26 de Julho (Sexta-Feira)

9.00 horas - Entrada de um Grupo de Zés Perelras

21.00 horas - Actuação do Grupo "OMEGA"

Dia 27 de Julho (Sábado)

Tarde Desportiva, a cargo da A.D.R.C. de Fonte Boa.

22.00 horas - Actuação do grupo "Nova Versão", seguindo-se uma sessão de Fogo de Artifício.

Dia 28 de Julho (Domingo)

9.00 horas - Entrada da Banda de Música de Cabeceiras de Basto.

10.00 horas - Missa Solene

14.00 horas - Entrada da Fanfara Nossa Senhora da Ajuda.

15.00 - Majestosa Procissão em honra do Mártir S. Sebastião.

21.00 horas - Actuação dos seguintes Grupos Folclóricos: Rancho Folclórico da Trofa, Rancho Folclórico e Etnográfico a Telheira, Rancho dos Sargaceiros da Casa do Povo de Apúlia e Rancho Infantil de Fonte Boa.

24.00 horas - Fogo de Artifício e Duas Vacas de Fogo, que finalizam estas festividades.

COMEMORAÇÕES DO CINQUENTENÁRIO DA ESCOLA SECUNDÁRIA EÇA DE QUEIRÓS, PÓVOA DE VARZIM

Comemora-se no próximo dia 18 de Outubro o Cinquentenário da construção do edifício do Liceu Nacional da Póvoa de Varzim - actual Escola Secundária Eça de Queirós.

No sentido de se preparar esta comemoração a Comissão Organizadora das Comemorações apela a todos os que queiram participar no evento, e que tenham sido alunos, professores ou funcionários, para contactarem o Conselho Executivo da referida Escola.

Homenageadas Professoras da Escola Preparatória de Esposende

Como reconhecimento pelo trabalho desenvolvido, ao longo de quarenta anos, servindo a comunidade escolar, a Escola Correia de Oliveira, de Esposende, homenageou as Dr.ª Maria Fernanda Bordá e Dr.ª Maria da Paz, através de uma homenagem promovida pelos professores do mesmo estabelecimento de ensino, onde as docentes prestaram serviço durante quase vinte anos.

No final do almoço que reuniu professores e funcionários da escola foi oferecida pela Comissão Executiva, a cada uma das professoras, uma salva de prata.

EXPOZENDE 2002

2.ª Feira das Actividades Económicas de Esposende

20 a 28 de Julho



Promotor:



Patrocínio:



Organização:



(Do «Jornal de Esposende», N.º 476, de 18-07-2002)

CARTÓRIO NOTARIAL DE ESPOSENDE
NOTÁRIO - Lic. ANTÓNIO GONÇALVES DE SOUSA

CERTIFICO narrativamente para efeitos de publicação, que a folhas oitenta e uma e seguintes do livro de Escrituras Diversas n.º 178-E deste Cartório, foi exarada uma escritura de justificação notarial com a data de dezassete de Junho de dois mil e dois, na qual:

ADÃO FERREIRA PEREIRA e mulher ALZIRA JORGE DA TORRE, casados sob o regime da comunhão geral de bens, naturais ele da freguesia de Marinhãs e ela da freguesia de Vila Chã, ambas deste concelho, e na segunda residentes na Rua de Barbeitos, n.º 1, C.F. 184 426 679 e 184 420 687:

DECLARARAM:

Que, são donos e legítimos possuidores, com exclusão de outrem, dos seguintes bens, situados na freguesia de Vila Chã, deste concelho:

N.º 1 - Prédio urbano composto por casa com dois pavimentos e sótão, destinado a habitação, sito no Lugar da Igreja, freguesia de Vila Chã, concelho de Esposende com a área coberta de cento e trinta e um metros quadrados, e logradouro com a área de oitocentos e sessenta e nove metros quadrados, a confrontar do norte com Caminho Municipal, do sul com Estrada Municipal, do nascente com Manuel Perreira da Torre e poente com Estrada Municipal, omissa na Conservatória do Registo Predial de Esposende, inscrito na matriz em nome do justificante marido sob o artigo 450, com o valor patrimonial de 1.680,75 euros ao qual atribuem o valor de DOIS MIL EUROS.

N.º 2 - Prédio rústico composto por terreno de cultura, sito no Lugar da Igreja, freguesia de Vila Chã, concelho de Esposende, com a área de duzentos metros quadrados, a confrontar do norte com Adão Ferreira Pereira, do sul e do nascente com Manuel Perreira da Torre e do poente com Estrada Municipal, omissa na Conservatória do Registo Predial de Esposende, inscrito na matriz em nome do justificante marido sob o artigo 2917, com o valor patrimonial de 10,28 euros ao qual atribuem o valor de QUINHENTOS EUROS.

Que não possuem título formal que lhes permita registar na competente Conservatória os identificados prédios, mas que, no entanto, entraram na posse dos mesmos, há mais de vinte anos, tendo, o acima identificado prédio urbano sido construído numa parcela de terreno doada verbalmente pelos pais da outorgante mulher, Manuel Pereira da Torre e esposa Laurinda Boaventura Jorge, residentes no lugar da Aldeia, freguesia de Vila Chã, concelho de Esposende, e o identificado prédio rústico tendo sido pelos primeiros outorgantes verbalmente comprado a António Boaventura, falecido, residente que foi no lugar da Aldeia, freguesia de Vila Chã, concelho de Esposende.

Que, sempre estiveram e se têm mantido na posse e fruição daqueles prédios, há mais de vinte anos, habitando o primeiro, cultivando o segundo e, pagando impostos e administrando-os com ânimo de quem exerce direito próprio, fazendo-o de boa fé, por ignorarem lesar direito alheio, pacificamente, porque sem violência, contínua e publicamente, com conhecimento de toda a gente, sem interrupção ou oposição de quem quer que seja.

Que, dadas as enunciadas características de tal posse, adquiriram os identificados prédios por USUCAPIÃO, não dispondo todavia, dado o modo de aquisição, de documento ou título formal que lhes faculte a prova do seu direito, base do registo que pretendem fazer a seu favor.

E, para suprir a falta de título, prestam estas declarações para efeitos de primeira inscrição no Registo Predial.

Está conforme o original na parte transcrita, e na certificada.

Cartório Notarial de Esposende, 17 de Junho de 2002.

A Ajudante,
(Maria Adelaide da Guia Rodrigues Melo Sárria)

(Do «Jornal de Esposende», N.º 476, de 18-07-2002)

**JUNTA DE FREGUESIA DE GANDRA****EDITAL**

FERNANDO PEREIRA MARQUES, Presidente da Junta de Freguesia de Gandra, Concelho de Esposende:

FAZ SABER, que a parcela de terreno abaixo descrita, sita no Lugar do Juiz, Freguesia de Gandra, deste Concelho, cuja localização e confrontações melhor constam da planta topográfica anexa e que faz parte integrante do presente Edital, é considerada domínio Público desta Freguesia.

PARCELA - Parcela de terreno com a área de cento e oitenta metros quadrados, confrontando a Norte com Manuel da Torre Marrucho, Soc. Construções, Lda, a Sul com arruamento da Zona Industrial, Nascente e Poente com Caminho.

De harmonia com deliberação da Assembleia de Freguesia, tomada em reunião de trinta de Abril do ano de dois mil e dois, e de acordo com a intenção da mesma manifestada, se TORNA PÚBLICO que a Junta de Freguesia pretende desafectar a referida parcela, por forma a integrá-la no seu domínio privado, com vista à sua futura permuta ou venda a particulares.

Durante o prazo de Trinta Dias, a contar da afixação do presente Edital, poderão reclamar contra tal acto quem legitimamente se considere com direitos de propriedade ou fruição sobre o mencionado terreno, devendo para o efeito, dirigir a reclamação ao Presidente da Junta de Freguesia, dentro do citado prazo.

Para constar e devidos efeitos se publica o presente Edital que vai ser afixado nos lugares públicos do costume e publicado num dos jornais mais lidos da área do Município.

E eu, António Martins Neves, Secretário da Junta de Freguesia, o subscrevi.

Junta de Freguesia de Gandra, 02 de Julho de 2002

O Presidente da Junta,
(Fernando Pereira Marques)

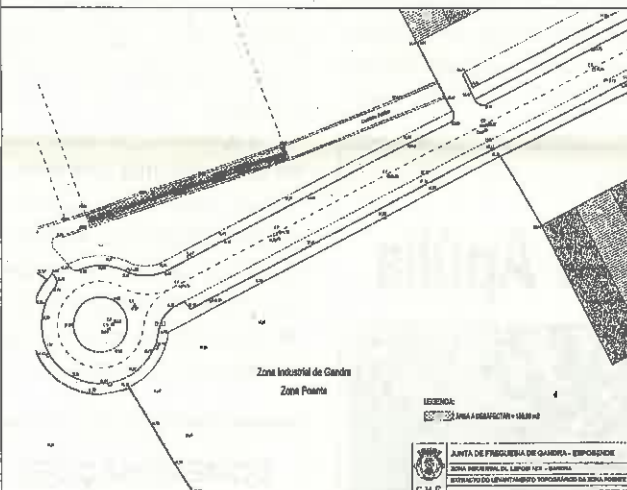
**Cinema****no Auditório Municipal - Julho**

19-20-21-22

26-27-28-29



A Idade do Gelo
Animação
Realização de
Chris Wedel



Spider Man
Acção - Maiores de 12

JORNAL DE ESPOSENDE**PUBLICIDADE e ASSINATURAS**

Manuel Pereira da Costa

Av. Dr. Henrique Barros Lima, n.º 11 (frente à GNR) - Esposende

Compressor, Dumper, Empilhador

Vendem-se: Compressor, Diesel, parafuso, motor Perkins, 2,5 m3, poucas horas. DUMPER, motor pega na chave, hidráulico levanta e vira o balde. Empilhador Diesel Fenyk, 4 Ton., garfos rotativos em 180º.

- Comércio de Máquinas - TM 965536415 - Braga

VENDE-SE**ESPOSENDE**

- * Vivenda Individual tipo T4
- * A 2Km da praia/área habitável 160 m2
- * Aquecimento central/vidros duplos
- * Garagem 6x3,40 m/jardim

Contacto 96 30 56 322



R. de S.º António, 8 - Palmeira de Faro • 4740-596 ESPOSENDE • ☎ 253 96 61 40

PROCURO

APARTAMENTO T1 (c/ cozinha)
no centro de Esposende ou Ofir

Contacto: 918979749

FOTO BIT

DE: **CARLOS AUGUSTO P. BOGO**

Reportagens de Casamentos em vídeo com montagens VHS e fotografias.
Revelações de filmes, reproduções preto e branco e passes rápidos

R. José Vieira, 13 - Telef. 253 964 855 • 4740 ESPOSENDE

ARCO - TECTO

José Dias Loureiro

TECTOS FALSOS E DIVISÓRIAS
PLADÚR, ISOLAMENTOS, SOALHOS FLUTUANTES
PINTURA, MOSAICOS E AZULEJOS

CONSTRUÇÃO E REMODELAÇÃO GERAL DE INTERIORES
LOJAS - RESTAURANTES - CAFÉS
RESTAURO DE HABITAÇÕES

Sr. José - Telms:
963 959 874 / 914 023 299 4750 - 200 ARCOZELO BCL

Assinatura 2002

O pagamento da assinatura de 2002 pode ser efectuado, na Av. Dr. Henrique Barros Lima, n.º 11 (frente à GNR), em Esposende.

Mensalidades**LAZER**

	Jovens (até 17 anos)	Adultos
Lazer Regular - individual	21,00 Euros	27,00 Euros
Agregado familiar - até ao 3.º elemento	11,00 Euros	14,00 Euros
Agregado familiar - a partir do 4.º elemento	8,00 Euros	10,50 Euros

APRENDIZAGEM

Individual	16,70 Euros	21,00 Euros
------------	-------------	-------------

HIDROGINÁSTICA

Individual		27,00 Euros
------------	--	-------------

CLUBE DE SAÚDE**- Ginásio + sauna**

Individual		27,00 Euros
Agregado familiar - até ao 3.º elemento		14,00 Euros
Agregado familiar - a partir do 4.º elemento		10,50 Euros



Piscinas Foz do Cávado

ESPOSENDE

Tarifário 2002
(Período Não Balnear)



96.1

RÁDIO ONDA VIVA
Líder de Audiências

Praça dos Combatentes, 15 - Póvoa de Varzim

423.º aniversário da Misericórdia e 20 anos da Creche-Jardim de Infância

Por ocasião do seu aniversário a Misericórdia local distinguiu irmãos beneméritos, dois ex-Provedores responsáveis pela criação e funcionamento da Creche-Jardim de Infância, iniciada há 20 anos, cujos primeiros utentes foram igualmente agraciados, bem como as colaboradoras que ali prestam serviço desde o seu início.

A Santa Casa da Misericórdia de Esposende comemorou na passada, segunda-feira, dia 15, o seu 423.º aniversário, assinalando, igualmente os 20 anos de actividade da Creche-Jardim de Infância, que ocorre em Outubro próximo.

No dia 12 foi inaugurada na Creche-Jardim uma exposição fotográfica, evocativa dos 20 anos da referida valência.

No sábado, dia 13 teve lugar, no Auditório Municipal, uma conferência, pela Prof. Dr.ª Teresa Sarmento, da Universidade do Minho, subor-

dinada ao tema "A Educação Pré-Primária", seguindo-se a recepção aos primeiros alunos, a quem foram oferecidas medalhas comemorativas da efeméride, bem como às funcionárias e educadoras que na altura ali prestavam serviço.

Na sessão solene do Dia da Instituição, antecedida por um recital de Canto e Harpa, na Igreja da Misericórdia, foram distinguidos os ex-Provedores Heitor Costa e João Vilarinho, o primeiro, a título póstumo, pelo empenho na criação da Creche-Jardim de Infância e o

segundo pela dedicação na concretização e início de actividade da valência.

Na mesma ocasião não foram esquecidas as colaboradoras da Misericórdia que há 20 anos prestam serviço na Creche-Jardim.

Assinalando os 423 anos da Misericórdia, a Mesa Administrativa distinguiu, ainda, dois irmãos: Joaquim da Silva Braga, pelo seu espírito de benemerência, e a Dr.ª Maria da Luz, pelo apoio médico gratuito, prestado no Centro de Apoio Social.



*Festeje connosco
o seu casamento*

O Casino da Póvoa apresenta-lhe diversas razões para tornar este dia ainda mais especial.
A partir de 50 euros (por pessoa), delicia-se com uma amanta pensada para si e assiste ao nosso espectáculo.

Contacte-nos: Tel. 252 690870 | Fax 252 690871 | reservas@casinos-estorilpovoas.com | www.casino-povoas.com

(Do «Jornal de Esposende», N.º 476, de 18-07-2002)

TRIBUNAL JUDICIAL DE ESPOSENDE**1.º Juízo**Av.º Eng.º Arantes de Oliveira
4740-204 - Esposende**ANÚNCIO****(1.ª Publicação)****Processo: 455/1997****Execução Ordinária****Exequente: BANCO BPI SA****Executado: António Fernando da Cruz Novo e outro(s)...**

Correm éditos de 20 dias para citação dos credores desconhecidos que gozem de garantia real sobre os bens penhorados ao(s) executado(s) abaixo indicados, para reclamarem o pagamento dos respectivos créditos pelo produto de tais bens, no prazo de 15 dias, findo o dos éditos, que se começará a contar da segunda e última publicação do presente anúncio.

Bens penhorados:

Prédio urbano, composto de terreno para construção, sito no lugar de Outeiro de Baixo, da freguesia de Marinhãs, inscrito na respectiva matriz sob o artigo 2.602, e descrito na Conservatória do Registo Predial de Esposende, sob o número zero, zero, quatrocentos e oitenta e um, da freguesia de Marinhãs, e inscrito a favor dos mutuários por inscrição G-Dois ao qual atribuem o valor de sete mil quatrocentos e oitenta e oito contos.

Executado(s):

Executado: António Fernando da Cruz Novo, estado civil: desconhecido, domicílio: Lugar da Igreja, Forjães, 4740-Esposende.

Executado: Maria Lídia da Silva Pinto Brochado, domicílio: Lugar da Igreja, Forjães, 4740-Esposende.

Esposende, 05-07-2002

N/Referência: 71737

O Juiz de Direito,
(Dr. Francisco Costeira da Rocha)O Oficial de Justiça,
(Elisa Soares)

³ Solicita-se que na resposta seja indicada a referência deste documento

Falecimentos

✚ No dia passado dia 16 de Junho, faleceu no lugar da Igreja, na freguesia de Gandra, onde residia, Maria Martins Alves, vítima de doença prolongada, viúva, de 76 anos de idade, tendo sido sepultada no cemitério local, depois de celebradas as cerimónias fúnebres.

✚ Faleceu no passado dia 30 de Junho, na sua residência em Apúlia, António de Miranda Ferreira, casado, de 74 anos de idade, natural de Abade de Neiva,

do concelho de Barcelos, tendo sido sepultado no cemitério paroquial de Apúlia.

✚ No dia 21 de Junho faleceu na freguesia de Belinho, donde era natural e residente, Amélia Alves da Cruz, solteira, de 80 anos de idade, sendo sepultada no cemitério local.

✚ No Hospital de Fão, onde se encontrava internado, faleceu no dia 4 de Julho,



Manuel Alves dos Santos, mais conhecido por "Neca da Lima", natural e residente na freguesia de Palmeira de Faro, casado, de 75 anos de idade.

O falecido era pessoa bastante conhecida na freguesia, tendo o seu corpo sido sepultado no cemitério paroquial, da referida localidade, após a celebração das cerimónias fúnebres.

✚ No dia 7 deste mês faleceu no No Hospital de S. João, no Porto,



Manuel Leite Alves Pereira, natural e residente na freguesia de Apúlia, casado, de

✚ Faleceu no passado dia 8 de Julho, no Hospital de Barcelos, Ana Campos de Sousa, natural de Carapeços e residente na freguesia de Apúlia, solteira, de 73 anos de idade, tendo sido sepultado no cemitério paroquial de Apúlia.

✚ No passado dia 8 de Julho, faleceu no Hospital de Fão, onde se encontrava internado, Manuel de Sá Miranda,



natural de Barqueiros, Barcelos, residente na freguesia de Apúlia, casado, de 55 anos de idade.

O seu corpo foi a sepultar no cemitério paroquial da referida freguesia de Apúlia.

✚ Faleceu no passado dia 8 de Julho, no lugar de Pinhote, em Marinhãs, Armando da Silva Santos, casado, de 47 anos de idade, tendo sido sepultado no cemitério paro-

quial, depois das cerimónias fúnebres.

✚ Na sua residência, na freguesia de Apúlia, donde era natural, faleceu no passado dia 10 de Julho, Manuel António de Barros, viúvo, de 85 anos de idade.



O seu corpo foi sepultado no cemitério paroquial de Apúlia, após celebração das cerimónias fúnebres.

✚ Faleceu no passado dia 12 de Julho, no Lar de Fão, Manuel António Pires, viúvo, de 82 anos de idade, natural da freguesia de Vila Chã, onde foi a sepultar no cemitério local, depois de ter estado em câmara ardente na Igreja da Misericórdia de Esposende.

JE apresenta a todas as famílias enlutadas sentidos cumprimentos de pesar.

(Do «Jornal de Esposende», N.º 476, de 18-07-2002)

TRIBUNAL JUDICIAL DE ESPOSENDE**2.º Juízo**Av.º Eng.º Arantes de Oliveira
4740-204 - Esposende**ANÚNCIO****(2.ª Publicação)****Processo: 447/2002****Carta Precatória (Distribuída)**

Extraída dos autos de Execução Ordinária, Processo n.º 71/1999 do Fafe - Tribunal Judicial
Exequente: CARMEN FERREIRA SAMPAIO
Executado: ISMAEL FREITAS DOMINGUES

Nos autos acima identificados foi designado o dia 30-09-2002, pelas 14:00 horas, neste Tribunal, para a abertura de propostas, que sejam entregues até esse momento, na Secretaria deste Tribunal, pelos interessados na compra, sendo que não serão admitidas propostas que não contenham assinatura reconhecida, nos termos legais, e acompanhados de fotocópia do Bilhete de Identidade do proponente, ou outro documento de identificação, do(s) seguinte(s) bem/bens: Fração autónoma designada pela letra "C", loja destinada a comércio, situada no rés-do-chão, à direita da segunda caixa de escadas do edifício, a contar do poente, com frente para sul, com aparcamento e arrumos n.º 9, a contar do poente, com a área de 78,40 m², que faz parte de um prédio urbano constituído em regime de propriedade horizontal, sita na freguesia de Apúlia, da comarca de Esposende, descrita na Conservatória do Registo Predial de Esposende, sob o N.º 01712/021095-C, omissa na respectiva matriz - VALOR BASE 39.903,83 €, penhorados a

Executado: ISMAEL FREITAS DOMINGUES, identificação fiscal: 144860090, BI: 990094, domicílio: Rua dos Aliados, n.º 102-Fafe, 4820 FAFE.

É fiel depositário Rogério F. Fernandes, Endereço: Rua Central Arcos, 1467, Apartado 1319, 4471-909 Maia, o qual durante o prazo dos editais e anúncios é obrigado a mostrar o bem a quem pretenda examiná-lo, mas pode fixar as horas em que, durante o dia, facultará a inspeção, tornando-as conhecidas do público por qualquer meio.

Esposende, 06-06-2002

N/Referência: 60097

O Juiz de Direito,
(Dra. Paula Cardoso)O Oficial de Justiça,
(José António Silva)

³ Solicita-se que na resposta seja indicada a referência deste documento

(Do «Jornal de Esposende», N.º 476, de 18-07-2002)

TRIBUNAL JUDICIAL DE ESPOSENDE**2.º Juízo**Av.º Eng.º Arantes de Oliveira
4740-204 - Esposende**ANÚNCIO****(2.ª Publicação)****Processo: 495/2001****Ação de Processo Sumário**

Autor: JOSÉ LARANJEIRA MOREIRA e outros(s)...
Réu: MÁRIO DA COSTA DIAS e outro(s)...

Nos autos acima identificados, correm éditos de 30 dias, contados da data da segunda e última publicação do anúncio, citando o(a) Interventente(s) MARIA IRENE LARANJEIRA LIMA E ADELINO AS SILVA CASAL, tendo como última residência conhecida na Rua Roque 78, 4740 ESPOSENDE, de que foi requerida e admitida a sua intervenção como parte principal, podendo, querendo, no prazo de 20 dias, findo os dos éditos, oferecer o seu articulado ou fazer a declaração de que faz seus os articulados da parte a que se associa, tudo conforme consta dos duplicados dos articulados já oferecidos e que se encontram à disposição do citando nesta Secretaria.

Terminando o prazo em dia que os tribunais estiverem encerrados, transfere-se o seu termo para o primeiro dia útil seguinte.

Fica advertido de que é obrigatória a constituição de mandatário judicial³.

Esposende, 14-06-2002
N/Referência: 63240O Juiz de Direito,
(Dra. Paula Cardoso)O Oficial de Justiça,
(Lurdes Costa)

³ Nos termos do art.º 32.º do CPC é obrigatória a constituição de advogado nas causas da competência de tribunais com alçada, em que seja admissível recurso ordinário; nas causas em que seja admissível recurso, independentemente do valor; nos recursos e nas causas propostas nos tribunais superiores.

⁴ Solicita-se que na resposta seja indicada a referência deste documento.

**Assine e divulgue
Jornal de Esposende**

(Do «Jornal de Esposende», N.º 476, de 18-07-2002)

**CÂMARA MUNICIPAL DE ESPOSENDE****ÁLVARA DE LICENÇA DE LOTEAMENTO****EDITAL**

FERNANDO JOÃO COUTO CEPA, Presidente da Câmara Municipal de Esposende:

Faz saber que, em cumprimento da alínea a) do n.º 2 do art.º 78 do Decreto Lei n.º 555/99, com a redacção dada pelo Decreto Lei n.º 177/2001, por despacho de 14 de Junho de 2002, foi concedido à **SÁ & SÁ, LDA.**, o alvará de Loteamento n.º 7/2002, para um terreno sito no Lugar da Salgueira, na Freguesia de Apúlia, no Concelho de Esposende, com a área de 1.700,00 inscrito na matriz Rústica da Freguesia de Apúlia, sob o n.º 3530, registado respectivamente na Conservatória do Registo Predial sob o n.º 02712/110491.

O loteamento tem as seguintes características:

Área do prédio a lotear	1.700,00 m ²
Número de lotes	Três
Numeração e área dos lotes:	
Lote 1 - 512,00 m ² ; lote 2 - 510,00 m ² ; lote 3 - 515 m ²	
Destino dos lotes	Habitação
N.º de Pisos	Cave+R/C
N.º Fogos	Um
Área cedida para baias de estacionamento e passeios:	163,00 m ²

Para constar se publica o presente edital e outros de igual teor que vai ser afixado nos Paços do Município e publicado num dos jornais mais lidos na área do Município.

Paços do Município, 26 de Junho de 2002

P'º Presidente da Câmara,
(Assinatura ilegível)**ESPOSENDE RÁDIO**

93.2 FM

sintonia todo o dia

desporto

Futebol

SORTEIO DO NACIONAL DA II DIVISÃO B

A.D.E recebe o Leixões
na 11ª jornada

Apesar das dificuldades financeiras do clube, que continua a ser gerido por uma Comissão Administrativa, a Associação Desportiva de Esposende vai continuar a representar o concelho no campeonato nacional da II Divisão B, cujo sorteio foi recentemente realizado.

A equipa esposendense recebe na primeira jornada, no próximo dia 25 de Agosto,

o Lousada, deslocando-se em seguida a Freamunde.

Na terceira jornada ainda não sabe qual a equipa que irá defrontar no Estádio Municipal Pe. Sá Pereira, pois tanto pode ser o Felgueiras como o Espinho.

Depois vai a Fafe defrontar a equipa local que subiu à II Divisão na época anterior.

A Associação Desportiva de Esposende vai defrontar a

equipa B, do F.C. do Porto, na oitava jornada, a realizar no primeiro domingo de Novembro, nas Antas.

De referir que o Esposende recebe no dia 1 de Dezembro deste ano o finalista da Taça de Portugal, na época transacta, e representante de Portugal na Taça UEFA.

Para conhecimento dos interessados divulga-se o calendário dos jogos.

Campeonato Nacional da II Divisão B - Zona Norte

Calendário da época 2002/2003

1.ª Jornada - (25/8/02) A.D.Esposende - Lousada	8.ª Jornada - (3/11/02) FC.PortoB-A.D.Esposende	15.ª Jornada - (29/12/02) A.D.Esposende - Leixões
2.ª Jornada - (1/9/02) Freamunde-A.D.Esposende	9.ª Jornada - (10/11/02) A.D.Esposende-Gondomar	16.ª Jornada - (5/1/03) Vianense - A.D.Esposende
3.ª Jornada - (15/9/02) A.D.Esposende - Felgueiras ou Espinho	10.ª Jornada - (17/11/02) Sandinenses-A.D.Esposende	17.ª Jornada - (12/1/03) A.D.Esposende - Paredes
4.ª Jornada (22/9/02) Fafe - A.D.Esposende	11.ª Jornada - (1/12/02) A.D.Esposende - Leixões	18.ª Jornada - (19/1/03) Canelas - A.D.Esposende
5.ª Jornada - (29/9/02) A.D.Esposende - Braga B	12.ª Jornada - (8/12/02) Taipas - A.D.Esposende	19.ª Jornada - (25/1/03) A.D.Esposende - Vila Real
6.ª Jornada - (20/10/02) Ermesinde - A.D.Esposende	13.ª Jornada - (15/12/02) A.D.Esposende - Vianense	A 2.ª volta inicia-se em 1/2/2003
7.ª Jornada - (27/10/02) A.D.Esposende - Infesta	14.ª Jornada - (22/12/02) Vizela - A.D.Esposende	

Iniciados da A.D.E
vencem torneio de Albufeira

A equipa de Iniciados da Associação Desportiva de Esposende venceu, recentemente, um Torneio Triangular de Futebol, que se disputou em Albufeira, no Algarve, tendo derrotado na final o Imortal por um resultado concludente (4-1) e demonstrativo da superioridade dos jovens esposendenses.

Canoagem

ATLETAS DO GEMESSES CONVOCADOS PELA FEDERAÇÃO

Carlos Portela e Nuno Pereira
ganham medalha de bronze
no Campeonato do Mundo

A Federação Portuguesa de Canoagem convocou os atletas do Grupo Cultural, Desportivo e Recreativo de Gemeses para participar no Campeonato do Mundo de Maratonas II, que se realizou nos dias 13 e 14 de Julho, em Maribo, na Dinamarca.

Os atletas Mónica Pereira, na categoria de sénior, Carlos Portela e Nuno Pereira, juniores, foram convocados pela Federação Portuguesa de Canoagem.

A dupla de canoístas de Gemeses, Carlos Portela e Nuno Pereira, não deixaram os seus créditos por mãos alheias e conquistaram uma medalha de bronze, em K2, na categoria de Juniores.

Por seu turno, na categoria sénior, Mónica Pererira, não conseguiu repetir a proeza obtida na Taça do Mundo de Pista, realizada em Maio passado, na Bélgica, terminando a prova, em K2, num honroso quarto lugar, ficando a escassos segundos de um lugar no pódio.

De salientar os resultados desportivos obtidos pelos atletas do Gemeses, quer a nível nacional quer internacional, dignos de registo e de apoio, atendendo ao nível exigente da alta competição.

IV Circuito
Nacional de Kayaks

No passado domingo, dia

14, efectuou-se o IV Circuito Nacional de Kayaks de Mar e Turismo, numa organização conjunta da Câmara Municipal, Esposende 2000 e das empresas SIPRE e Sítios, Organizações Desportivas.

A prova era reservada unicamente a kayaks de mar, compreendendo as categorias de K1 e K2 Sénior (masculino e feminino), K1 e K2 Júnio (masculino e feminino), K1 e K2 Veterano (masculino e feminino) e K2 misto absoluto.

O percurso, com partida e chegada, junto às Piscinas Foz do Cávado, compreendia três quilómetros no rio e onze no mar.

Motociclismo

Paulo Gonçalves
soma e segue no Nacional

O nosso conterrâneo Paulo Gonçalves, de Gemeses, conquistou no passado dia 13 de Julho a sua terceira vitória no Campeonato Nacional de Supercross.

A prova disputou-se no Ribatejo e o piloto esposendense nunca permitiu que alguém o ultrapassasse, liderando desde o princípio até ao fim, apesar da pressão dos seus mais directos adversários e perseguidores.

Paulo Gonçalves que pertence à equipa Honda Cepsa, ficou satisfeito com o terceiro triunfo consecutivo no Campeonato Nacional da modalidade, exibindo-se ao seu melhor nível, mantendo-se assim na liderança da prova.

Refira-se que o piloto de Gemeses está motivado para conquistar o título nacional, cujo titularidade obteve em épocas anteriores e que, actualmente, pertence ao piloto da Honda, Sandro Marcos.

Nadadora esposendense
triunfa nos Campeonatos Regionais

Lara Boaventura, nadadora do Clube Esposende 2000, venceu, recentemente, a prova de 200 metros bruços e a segunda posição na prova de 100 metros bruços, na categoria G2, na segunda jornada dos Campeonatos Regionais de Grupos de Idade, prova organizada pela Escola Desportiva de Viana e realizada em Viana do Castelo, em que participaram outros atletas do Esposende 2000, com óptimos resultados.



Espomecânica - Manutenção de Veículos, Lda.

GRUPO
ESPOAUTO

**NOVO TALHO
JACINTO**

José Jacinto Pereira Ribeiro

TALHO Nº 1 TALHO Nº 2
TEL. 253 98 19 20 TEL. 253 98 19 46
Avenida da Praia R. dos Sargaceiros
4740-033 APÚLIA

JORNAL DE ESPOSENDE

quinzenário informativo e regionalista

E-mail: jornalesposende@mail.telepac.pt



FUNDADO EM 1978

Redacção e Administração:
Avenida Marginal, 52 - 4740-204 ESPOSENDE

Publicidade:
Av. Dr. Henrique Barros Lima, n.º 11 - 4740-203 ESPOSENDE

Venda ao público:
LOJINHA DONA ARMINDA
Av. Dr. Henrique Barros Lima - 4740-203 ESPOSENDE - Telef.: 253 963 193

BAZAR SERRA

Rua 1.º de Dezembro, 48 - 4740-226 ESPOSENDE - Telef.: 253 964 602

SERRA DA SORTE

Largo Rodrigues Sampaio, 16 - 4740-218 ESPOSENDE - Telef.: 253 962 723

CONFEITARIA NÉLIA

Rua 1.º de Dezembro, 71 - 4740-226 ESPOSENDE - Telef.: 253 963 274

CONFEITARIA PRIMOROSA

Praça do Município, 7 - 4740-223 ESPOSENDE - Telef.: 253 961 563

1.º Centenário das Festas de Nossa Senhora da Saúde

Festas da Cidade ou festa em honra de Nossa Senhora da Saúde e da Soledade?

"Um ano após a colocação da imagem de N.ª Senhora da Saúde na multiseccular capela de S. Sebastião, a festa tomou este nome, assumiu as proporções de grande romaria do Minho e veio a chamar-se Festa da Vila."

Desde 1902, data do início da festa, que o programa incluía números das grandes romarias minhotas.

E era tal a importância e relevo que a festa alcançou na época que, naquele mesmo ano, foi concedida "licença de dispensa de abstinência de carne para os dias 14 e 15 de Agosto, para todas pessoas de Esposende e forasteiros que a esta vila concorram."

Há vinte e quatro anos, na primeira edição deste jornal,



publicamos as palavras que antecederam e questionava-se, então, se as Festas da Vila eram Romaria Minhota ou Festividade Local?

Cem anos depois do início das festas, estas deixaram de se denominar Festas da Cidade, como era uso e costume na nossa terra, sempre em honra de Nossa Senhora da Saúde e da Soledade!

Para comemorar o 1.º centenário, já foi divulgado o programa, que transcrevemos.

PROGRAMA

Dia 5 de Agosto (Segunda-Feira) - Feira Franca Extraordinária.

Dia 6 de Agosto (Terça-Feira) - Início da Novena Preparatória da Festa.

Dia 13 de Agosto (Terça-Feira)

9.00 horas - Entrada dos Zés P'reiras - Estrelas do Norte; 21.30 horas - Procissão de Velas;

22.00 horas - Actuação do conjunto Zézé Fernandes, no Souto da Senhora da Saúde;

24.00 horas - Sessão de Fogo do Ar.

Dia 14 de Agosto (Quarta-Feira)

14.30 horas - Entrada das Bandas dos B.V.E - S. Paio de Antas e Musical de 12 de Abril;

21.30 horas - Arraial Nocturno, com Fogo do Ar, Preso e Batalha de Flores.

Dia 15 de Agosto (Quinta-Feira)

11.00 horas - Eucaristia Solene na Capela; 14.30 horas - Entrada das Bandas de Música;

17.00 horas - Procissão de Nossa Senhora da Saúde e da Soledade;

22.00 horas - Actuação da Orquestra Lusitana, no Souto da Senhora da Saúde e Fogo do Ar.

PROTEJA AS DUNAS E O PINHAL DE OFIR!

A degradação dos espaços naturais é cada vez mais evidente na sociedade actual. Espaços como as Dunas ou o Pinhal de Ofir, assumem, dessa forma, um carácter de extrema importância na preservação das espécies.

Não deixe lixo no chão!

Não faça fogueiras!

Não estacione o seu veículo nas áreas florestadas e nas dunas!

**Não pise a vegetação nem as dunas!
Utilize os passadiços de acesso às praias!**

Nós agradecemos,



E o Ambiente também!

PRÓXIMA EDIÇÃO DO JORNAL DE ESPOSENDE

Atendendo à passagem do 24.º aniversário deste quinzenário, que ocorre no próximo dia 14 de Agosto, e tendo em atenção a publicação de uma edição especial, bastante alargada, assinalando a efeméride, *Jornal de Esposende* voltará a publicar-se apenas na data do referido aniversário.

Piscinas Foz do Cávado
ESPOSENDE

**ENTRE NA ONDA
CONNOSCO**

Visite a Área Comercial

PUB.

MEDITAÇÃO

Por: PIEDADE SILVA

Aquele que revela o segredo
de um amigo perde o crédito,
e em vão correrá atrás dele.

Ecll. 27,17-19

CASAMENTOS

Espectacular salão c/ar condicionado, Tv Gigante e sistema de som!
Temos o melhor serviço, as melhores ementas, a melhor decoração e o melhor PREÇO!

O s/ CASAMENTO vai ser animado c/ rancho folclórico, banda de música, cantares ao desafio e palhaços.

Tudo isto completamente grátis!

Consulte-nos e nós explicamos o porquê desta "oferta".

QUINTA DA MALAFAIA

Antas - Esposende - Tel. 253 20 37 40 - Fax. 253 20 37 49

Temos também um RESTAURANTE REGIONAL - Aberto Diariamente -

ARRAIS TODOS OS SÁBADOS DE JUNHO A NOVEMBRO



Malafaia Banquetes