



BRISA DE MAR

DIRECTOR - DR. MANUEL ANTÓNIO SAMPAIO AZEVEDO
DIRECTOR ADJUNTO - DR. ANTÓNIO MARANHÃO PEIXOTO

PROPRIEDADE - CENTRO SOCIAL DA JUVENTUDE DE MAR
ESTRADA REAL Nº91
4740-512 - SÃO BARTOLOMEU DO MAR - ESPOSENDE

TEL 253 871 796
FAX 253 871 649
e-mail: csjmar@sapo.pt

PUBLICAÇÕES
PERIÓDICAS



AUTORIZADO A CIRCULAR
EM INVÓLUCRO FECHADO
DE PLÁSTICO OU PAPEL

• BOLETIM MENSAL

ABRIL 2020

• N.º

424

• IV SÉRIE

Preço: 0,30 €

COVID-19 ABANOU O MUNDO

O abalo foi geral. Ninguém se pode rir do “espetáculo”, pois, todos foram atingidos, embora uns mais do que outros. O mundo levou um puxão de orelhas, no sentido de repensar aquilo que anda a fazer. Criado ou natural (pouco importa para o caso, embora para os cientistas seja importante) o certo é que este vírus colocou o mundo em sentido! Falta saber se, daqui para a frente, o homem vai continuar a brincar com o planeta e o meio ambiente ou se vai mudar de vida, isto é, de políticas.

Mais do que pensar na correria do poder económico, valerá a pena pensar naquilo que pode trazer felicidade ao ser humano, no acabar com todas as formas modernas de escravidão, na forma de pensar em que “o ter vale mais do que o ser”!

Até ao momento, Mar e Fonte Boa foram as únicas localidades do município de Esposende que não registaram qualquer caso Covid-19.

O Diretor*

Património Local

IGREJA VELHA ENTREVISTADA



“O prometido é devido”. Embora com atraso apresentamos hoje o magnífico trabalho realizado em Mar por ocasião das comemorações do Ano Internacional do Património Local.

Páginas 6 e 7

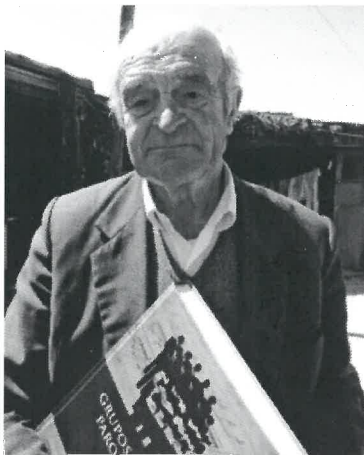

FERNANDO LIMA LIDEROU O GRUPO CORAL ADULTO DE MAR DURANTE 30 ANOS

Durante mais de trinta anos, a comunidade paroquial de Mar habituou-se à animação dos atos religiosos pelo Grupo Coral Adulto de Mar, liderado pelo mareense Fernando Lima.

Páginas 4

RETOMADA A CELEBRAÇÃO DAS MISSAS

No dia 30 de maio, retomam-se as celebrações das Eucaristias, que estiveram suspensas durante o período em que foi decretado pelo governo da nação o estado de emergência e o confinamento da população.

CENTRO SOCIAL DA JUVENTUDE DE MAR

ANEBOL FEMININO - ÉPOCA 2019-20 - BAMBIS - MINIS - INFANTIS - INICIADOS - JUVENIS - JUNIORES - SENIORES

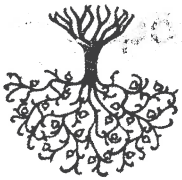

A BRISA DAS IDEIAS

António Aleixo | Foi um poeta popular português do século XX, morreu em 1949. Era Algarvio, foi tecelão, polícia, servente de pedreiro. Emigrou para França, e foi também cauteleiro. Aqui ficamos com duas das suas quadras:

Sei que pareço um ladrão...
Mas há muitos que eu conheço
Que, sem parecer o que são,
São aquilo que eu pareço.

*

Deus vive dentro de nós;
Quando queremos fazer mal
Ouvimos a sua voz
Dizer-nos: não faças tal.

Antony Capitão | antony.brisademar@gmail.com

DÁDIVAS DE SANGUE E REGISTO DE MEDULA ÓSSEA

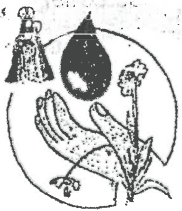

A Associação Humanitária dos Dadores de Sangue do Concelho de Esposende informa que vai decorrer mais uma recolha de sangue e registo de medula óssea, nos locais e horas a seguir registados.

Apela-se a todos os habituais dadores para comparecerem à dádiva mais próxima, assim como àqueles que nunca deram sangue para experimentarem esta sensação de ser solidário.

MAIO: 3 - Palmeira de Faro, na Junta de Freguesia. **JUNHO:** 12 - Curvos, na Junta de Freguesia, das 15H00 às 19H30; **14 - Belinho**, na Escola Básica; **21** - Vila Chã, no Centro Paroquial; **22** - Gemeses, no Centro Paroquial, das 15H00 às 19H30.

NOTA: As recolhas decorrem entre as 9H00 e as 12H30.

Redação*

FICHA TÉCNICA:

Nome: "Brisa de Mar"

Proprietário e Editor: Centro Social da Juventude de Mar

Nº registo da pessoa coletiva: 501 087 524

Conselho de Administração: Fernando Cepa, Manuel Azevedo e A. Maranhão Peixoto
Domicílio, impressão e redação: Centro Social da Juventude de Mar - S. Bartolomeu do Mar - Urbanização da Bouça Grande - Estrada Real, Nº 91, 4740-512 MAR. Telefone: 253 871 796; Fax: 253 871 649

Email: csjmar@sapo.pt Diretor: diretorbrisdemar@gmail.com

Tiragem Mensal: 500 exemplares

Corpo Redatorial: Chefe de Redação: Manuel Azevedo (CNID, 452); Fernando Cepa, A. Maranhão Peixoto; Paula Cristina Cepa

Colaboradores: Revº Pároco de Mar, Fernando Cepa (Desporto), Sérgia Pereira, Sofia Castilho, Sofia Sá, Carla Rodrigues, Elisabete Maranhão, Dr. Orlando M. Capitão, Manuela Capitão, Agrupamento Nº 82 - Escuteiros de S. Bartolomeu do Mar, Agrupamento de Escolas das Marinhas, Arqº António Veiga. M. Abreu e Aires Miguel (Fotos).

Correspondente em Belinho: Manuel Fernando Meira Torres

Distribuidores: Lurdes Neiva e Luís Filipe Lima

Nº registo: 13553/86

Esposende com transporte público gratuito

O Município de Esposende já dispõe de um serviço de transporte público gratuito. Este serviço está integrado na rede de serviços criada no território da Comunidade Intermunicipal - CIM Cávado, no âmbito da situação de pandemia declarada em função da propagação da COVID-19.

Este serviço, suportado pelo Município, acontece devido à suspensão da operação de transporte público por parte das empresas privadas que o asseguram. Os horários foram adaptados, com base nos dados históricos de procura, permitindo, com um número reduzido de carreiras, servir a maior população possível. Assim, nesta fase, e no que se refere a Esposende, a rede assegura ligações entre Apúlia e Forjães, utilizando todas as paragens ativas ao longo do percurso e entre Apúlia e Braga. No entanto, este serviço será reforçado em todo o concelho, quando se iniciarem as aulas presenciais, do 11.º e 12.º anos de escolaridade, a saber, no próximo dia 18 de maio.

Este serviço da autarquia corresponde a um investimento mensal na ordem dos 10 000 euros.

Esta rede é de carácter temporário, sendo que, durante este período, o serviço será gratuito e sem necessidade de contacto com o motorista, pelo que a entrada e saída dos passageiros será feita unicamente pela porta traseira. A lotação dos veículos é de dois terços da sua lotação máxima e não será permitida a circulação de passageiros sem máscara protetora.

Redação*

Torneio Internacional de Futebol "Esposende Cup" adiado para 2021

O VI Esposende Cup – Torneio Internacional de Futebol, que estava previsto realizar-se entre os dias 25 a 28 de junho, foi adiado para 2021.

Tendo em vista evitar os potenciais riscos de transmissão da COVID-19, parceiros e patrocinadores concluíram que as condições sanitárias e de segurança que o evento exige não são compatíveis com as determinações e com a imprevisibilidade do momento atual.

Neste sentido, a organização considera que esta é a decisão mais acertada e responsável a assumir perante as equipas participantes (crianças e jovens e equipas técnicas), pais, associações/clubes locais, parceiros e todos os envolvidos no evento.

O Esposende Cup é um evento de referência no panorama do futebol de formação tanto a nível nacional como internacional e com um vasto impacto económico, quer para as associações e clubes locais, quer para o setor da hotelaria e restauração. No entanto, a proteção e saúde das crianças e jovens, ou seja, dos atletas e equipas participantes, sobrepõem-se a todas as condicionantes.

Face ao sucesso desta competição, a organização garante todo o empenho na próxima edição.

Redação*

Noticiário Religioso

Pe. Manuel Viana*



Eucaristias retomadas a partir de 30 de maio



Por decisão do Governo, passados dois meses e meio desde que foram suspensas, as celebrações comunitárias da Eucaristia são retomadas a partir do próximo dia 30 deste mês de maio.

Neste momento (dia três de maio), ainda não se sabem pormenores sobre o modo de celebrar e participar na celebração das Eucaristias.

No dia 30, sábado, a Missa será às 20h00 e, no dia 31, domingo, a primeira Missa será às 07h30 e a segunda às 11h15.

O boletim paroquial "Onda de Fé" voltará a ser publicado no próximo dia 28 deste mês.

Mês do Sagrado Coração de Jesus



Arquivo "BAM"

O mês de junho é designado, na devoção do povo cristão, como o "mês do Sagrado Coração de Jesus". Nele, voltamos a nossa reflexão e oração para o Sagrado Coração de Jesus, cheio de mil belezas e encantos, nosso refúgio e nosso guia, e queremos renovar a nossa vontade de tornarmos o Sagrado Coração mais conhecido e mais amado pelas pessoas a quem Ele tanto ama. Pois, no dizer do mesmo Coração divino de Jesus Cristo a Santa Margarida Maria de Alacoque, o Coração de Jesus tem amado tanto as pessoas, mas delas só

recebe, muitas vezes, ingratidões.

Assim, o mês de junho aparece-nos como proposta de uma oração mais aprofundada e intensa ao Coração divino de Jesus Cristo, desafiando-nos a deixarmos o nosso comodismo e inércia e confiarmos uma reflexão e oração ao Sagrado Coração de Jesus.

Na igreja paroquial de S. Bartolomeu do Mar, há oração todos os dias. De segunda a sexta-feira, começa, às 19h30, com a oração do terço em honra, louvor e desagravo do Sagrado Coração de Jesus, seguida da ladainha do Sagrado Coração de Jesus. Depois, às 20h00, segue-se, nas terça, quarta e sexta-feiras, a celebração da Eucaristia. As segundas e quintas-feiras, a oração do terço é seguida da celebração da Palavra, orientada pelos Ministros Extraordinários da Comunhão.

Oxalá, cada paroquiano de S. Bartolomeu do Mar, desde as crianças, adolescentes, jovens, adultos e idosos, possa dispor de algum do seu tempo para fazerem um bocadinho de companhia a Jesus crucificado e presente no sacrário.

Festa de Santo António e de Nossa Senhora da Boa Viagem



A comunidade paroquial de S. Bartolomeu do Mar, à semelhança dos anos anteriores, vai celebrar com fé e piedade, no próximo dia 13 de junho, a festa em honra de Santo António e Nossa Senhora da Boa Viagem.

Às 19h30, na igreja paroquial, é recitado o terço, seguido da celebração da Eucaristia em honra de Santo António e de

Nossa Senhora da Boa Viagem.

Devido à situação da COVID-19, no final da Missa, não sai a procissão até ao calvário, como habitualmente.

Todos os paroquianos de S. Bartolomeu do Mar estão convidados a participar neste ato religioso.

VIVÊNCIA DA PÁSCOA MUDA COM A COVID-19

A Covid - 19, que levou ao confinamento da população do país e ao cancelamento de todas as manifestações e eventos religiosos, obrigou os fiéis católicos a mudarem as suas manifestações pascais neste ano de 2020.

O compasso pascal, tão tradicional no nosso Minho, não saiu à rua; mesmo assim, os momentos vivenciais desta manifestação de fé não deixaram de marcar presença nas habitações. Para a história ficam alguns exemplos desta forma de viver o momento mais alto do cristianismo.

As cruzes da Paixão transformaram-se em cruzes da Ressurreição e, depois, valeu a imaginação e criatividade das pessoas.

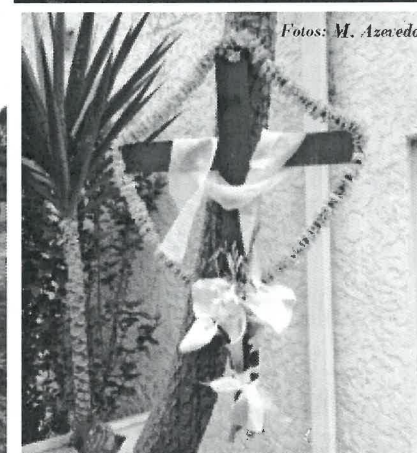
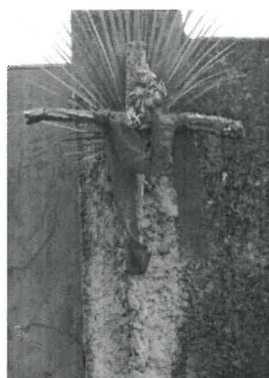

Fotos: M. Azevedo



**Cabeleireira e Depilação
CONCEIÇÃO MARANHÃO
{ UNISEXO }**

De TERÇA-FEIRA A SÁBADO
9h30 às 12h00 - 14h00 às 19h00

Tel. 253871068 - Tlm. 966847390
Estrada Nacional 13
S. BARTOLOMEU DO MAR

{Serviço ao Domicílio | Lares de Idosos}

ROMARIA DE S. BARTOLOMEU DO MAR

A Romaria de S. Bartolomeu do Mar, no concelho de Esposende constitui um verdadeiro ex-libris do concelho e um cartaz turístico-religioso de toda a região norte. As suas características ímpares e únicas com a oferta da galinha preta e do tomar o Banho Santo no oceano catapultam-na para o reconhecimento público, ao ser candidata a património cultural imaterial.

Assim, e como forma de homenagear os homens e mulheres que em 2019 deram continuidade a este magnífico cartaz, símbolo da nossa identidade, deixamos, edição a edição, retalhos da nossa ROMARIA. (Fotos: M. Azevedo)



A indumentária dos figurados da Romaria de S. Bartolomeu do Mar, Esposende, traz um colorido esplêndido à majestosa procissão, valorizando, assim, este evento religioso que se celebra em 24 de agosto.

Nota: Os artigos assinados são da inteira responsabilidade dos seus autores.

Os artigos em que a assinatura contém * estão escritos segundo o novo acordo ortográfico.

GRUPO CORAL ADULTO DE MAR

Continuação da p. 1



O Grupo Coral de Mar tem uma nova responsável pela direção: Beatriz Amorim.

Instituição com quatro dezenas de anos, foi liderado ao longo e mais de trinta anos pelo conhecido e dinâmico mareense Fernando Vaz Saleiro de Lima. Por isso e para que a vida desta instituição informal fique registada, nada melhor do que uma conversa franca e espontânea com este homem que muito tem dado à nossa comunidade, população e à Igreja, ou não tivesse

sido, durante muitos anos, responsável pela "Fábrica da Igreja".

Segundo Fernando Lima, que liderou o Grupo Coral de Mar durante mais de trinta anos, o Grupo já existia e era liderado pelos falecidos Manuel "Russo" e Isaque Amorim. Este resolveu instalar uma "bancada" no coro para os coristas, o que não foi do agrado do pároco Jaime Machado... e levou à suspensão do Coro.

Perante esta situação, e como o Fernando era da "Fabriqueira", o Pe. Jaime encarregou-o de recriar o Grupo Coral, cuja finalidade era animar as Eucaristias dos sábados e domingos. "E lá conversei com várias pessoas e prontamente arrancamos com o projeto", adiantou. O primeiro organista foi o Manuel Pereira, (já falecido) de Belinho. Entretanto, pelo Grupo Coral já passaram outros organistas, nomeadamente, o David Perêira, a Helena Martins, a Rosa Rodrigues e o atual Paulo Álvès, também solista, que conta, ainda, com a colaboração da Carina Saleiro.

Atualmente, o Grupo Coral tem a seu cargo a animação litúrgica das Eucaristias de sábado (vespertina), de domingo, das 11H15, e de feriados, com exceção do último sábado, cuja missa é animada pelo Grupo Infantil e do primeiro domingo de cada mês, da responsabilidade do Grupo Coral dos Escuteiros.

Com o cimentar do trabalho ao longo dos anos, o Grupo Coral passou a desempenhar novas tarefas, nomeadamente a animar as celebrações de casamentos e bodas matrimoniais, assim como de funerais, para além de garantir a animação das Novenas ao Menino e de S. Bartolomeu, assim como de festividades locais.

O Grupo é constituído por uma média de 15 a 20 pessoas, decorrendo os ensaios às sextas feiras, à noite.

Sem formação musical, Fernando Lima assegurou que "aprendi muito com a participação no Coro. Estive presente em muitos encontros de preparação de grupos corais, em Braga, promovidos pela Diocese. Para os cânticos de funerais contei com a colaboração do Padre Gaio, que me deu muita ajuda", contou.

Para manter a animação, o fortalecimento e harmonia entre os elementos do Grupo Coral, este manteve ao longo do tempo algumas iniciativas, que se tornaram já tradicionais e que contam (e contam) com o apoio da Junta de Freguesia, nomeadamente o passeio a Fátima e outras localidades, um passeio pelo Minho e o jantar de natal, atividades que contavam sempre com apoios de várias pessoas locais e do Centro Social da Juventude de Mar, entidades a quem Fernando Lima agradece do fundo do coração, pois "são pequenos gestos que fazem a diferença e permitem um convívio entre todos".

"Foi muito trabalho e muita cansaça, mas valeu a pena", adiantou, desejando os maiores êxitos aos novos responsáveis pelo Grupo Coral Adulto de Mar.

Texto e Foto: Manuel Azevedo*

Cantinho do Jardim

Continuação da p. 8

A gestão de rotinas deve ser tida em conta, pois ao planear o dia a dia estamos a fazer com que elas consigam prever as atividades, e, ao mesmo tempo, permite-lhes ter uma participação mais ativa no ambiente familiar.

Ao planear as rotinas e as atividades estas devem ser desenvolvidas em conjunto. Só assim se consegue estabelecer um ponto de equilíbrio entre aquilo que a criança gosta e aquilo que o adulto acha ser mais aconselhável. Deve-se procurar usar sempre a sugestão e o diálogo, dando-lhes algumas ideias sobre atividades que poderão desenvolver.

O confinamento em casa pode oferecer uma boa oportunidade para melhorar a interação entre a família. Com tranquilidade e atenção, os laços familiares podem ser fortalecidos e as necessidades que as crianças vão mostrando podem ser atendidas.

Apesar de elas terem uma capacidade "muito significativa de resiliência" e "adaptação", precisam de tempo tal como os adultos.

Tal como diz a conhecida música *Pedra Filosofal* tão bem cantada por Manuel Freire, "o mundo pula e avança, como bola colorida, entre as mãos de uma criança".

Só nos resta acreditar que com o empenho e dedicação de todos, as nossas crianças vão sair mais fortes desta crise mundial.

Fotografia da Romaria de S. Bartolomeu do Mar no livro "Novo Testamento para crentes e não crentes"

A obra editada em novembro de 2019, pelo jornal "Expresso", denominada "Novo Testamento para crentes e não crentes", apresenta uma fotografia do reconhecido e famoso fotógrafo Alfredo Cunha, da Romaria de S. Bartolomeu do Mar, Esposende, 2003, onde surgem em destaque as netas do Sr. Abílio Cerqueira, e filhas do Zé do Abílio, na página 166, sobre os Romanos e com o título "Como é belo ver chegar os que anunciam a Boa Nova!".

Obra magnífica que requer leitura!

Redação*

NOTÍCIAS DA ASSOCIAÇÃO

ANIVERSÁRIOS

ABRIL

- 02 - Estevão Vaz Saleiro de Abreu, Meritíssimo Desembargador, 71
- 03 - Simão Peixoto Silva, 15
- 04 - Firmino Tiago de Almeida Abreu, 29
- 05 - Ana de Jesus Carqueijó dos Santos, 64
- Manuel Lima dos Santos, 56
- Sandrine Tavares Rei, 43
- Dinis Daniel Rei Dias, 14
- 07 - Manuel Cândido Sampaio Cardoso, 58
- 09 - Maria do Céu Laranjeira Alves, 88
- 13 - Mário Lima Ferreira, 49
- 14 - Olivia Arantes Cardante, 61
- 15 - António Eduardo Cepa Cerqueira, 61
- 17 - Manuel Laranjeira, 81
- 19 - David Sá Alves, 61
- 19 - Maria Isabel Cepa Laranjeira Antu-

nes, 70

- Maria Cândida Sampaio Azevedo, 69
- 20 - Manuel Almeida Marques, 69
- Manuel Ilídio Costa Marques, 69
- 22 - Miguel Ângelo Cardoso Lima, 26
- 24 - Vítor Manuel da Silva Afonso, 44
- 25 - Manuel Rogério dos Santos Leitão, 52
- Joseph Rei da Costa, 31
- 26 - Avelino Gomes Faria, 77
- Daniela Cepa Ribeiro, 35
- 27 - José Carqueijó dos Santos, 90
- 28 - José Gomes de Faria, 71
- 29 - Mário Machado Alves Martins, 82
- 30 - Joaquim Afonso Dias, 62

A todos os aniversariantes "Brisa de Mar" deseja muitas felicidades e longos anos de vida.

Redação*

Colaboração

A colaboração de cada assinante, por mais pequena que seja, é sempre muito importante e bem vinda para a vida e sobrevivência do "Brisa de Mar". Queremos que ele chegue às mãos de cada leitor. Mas, em parte, tudo depende, e muito, da colaboração e apoio que cada um manifesta através da sua generosidade.

Seria bom mesmo que todos os assinantes oferecessem a sua colaboração para custear as despesas com o envio do jornal, nomeadamente, o selo. Aos faltosos em excesso teremos de tomar medidas drásticas, que queríamos evitar.

Registamos, hoje, mais assinantes que deram a sua colaboração para as despesas com a publicação do "Brisa de Mar", o que muito agradecemos.

Júlio Fernando Couto Nunes, 10 €; Rosa Maria Brás Lima, 20 €; Francisco Patrão, 10 €; Maria Martins Gonçalves, 10 €; João Batista Jardim, 20 €.

Redação*

Pub

Mercadinho Da Flor

- FLORES
- PLANTAS
- ARRANJOS
- LEMBRANÇAS
- ARRANJOS DE CEMITÉRIOS
- ARTIGOS DE DECORAÇÃO
- ACESSÓRIOS DE JARDINAGEM
- ARTIGOS PARA O LAR



Edifício São Miguel
Marinhas - Esposende
Telm.: 924 030 332
mercadinhodafior@sapo.pt

HOMENAGEM AO MORDOMO MANUEL VAZ SALEIRO DE LIMA



Falecido no dia 19 de março deste ano, o Sr. Manuel Vaz Saleiro de Lima, com 89 anos de idade na altura, foi o mordomo da Romaria de S. Bartolomeu do Mar, ao transportar o bastão da Confraria de S. Bartolomeu.

Como homenagem a este homem que viveu intimamente ligado à mãe natureza, deixamos esta foto para a posteridade.

Foto: M. Azevedo

DAR SANGUE É... DAR VIDA. DÊ SANGUE. SEJA SOLIDÁRIO!

PATRIMÓNIO LOCAL: ENTREVISTANDO A IGREJA VELHA

Em 2018 comemorou-se o Ano Internacional do Património Local, evento promovido pela União Europeia, junto dos seus membros. Foram muitas as iniciativas levadas a cabo para uma maior consciencialização da comunidade face àquilo que melhor define a nossa identidade. A Câmara Local, em colaboração com as Juntas de Freguesia e outras entidades (em S. Bartolomeu a parceria decorreu com o Centro Social da Juventude de Mar) promoveu eventos patrimoniais em cada uma das freguesias do Município.

Em Mar, a iniciativa chamou à reflexão um dos verdadeiros *ex-libris* da localidade, a saber, a Igreja Velha de Mar.

Numa conversa original decorreu uma entrevista entre um interlocutor, o Dr Maranhão Peixoto, (P= pergunta) e a Igreja Velha, representada pelo Dr. Orlando Capitão (R= resposta) que prendeu o muito público presente.

A Vereadora da Cultura, Dr.^a Angélica Cruz, deu as boas vindas e agradeceu a presença de todos.

É esta excelente entrevista que publicamos na íntegra nesta edição.

Ao nosso querido colaborador, Dr. Orlando Capitão, o nosso pedido de desculpa pelo atraso, mas as contingências próprias de um jornal local como o "Brisa de Mar" obrigam-nos a estes condicionalismos, manifesto que alargamos aos nossos leitores, pelo atraso da leitura.

P - Consta que é muito antiga, muito velha. Que idade tem?

R. Não sei. Comecei muito pequenina, fui crescendo e, depois de velha, passei à reforma. Substituíram-me por uma igreja maior e mais moderna. Não sei se nasci aqui. Na minha primitiva construção como ermida, aparecem na parede do lado norte, exterior, na parte correspondente à capela-mor, umas pedras trabalhadas que parece terem vindo de uma outra construção mais primitiva, daqui ou de qualquer outro lado. Junto à parede do topo nascente da igreja, encontra-se enterrada uma pedra muito antiga com uma inscrição, praticamente indecifrável, que poderia esclarecer alguma coisa.

P - Como veio a transformar-se numa igreja?

R. Julgo que inicialmente ocuparia mais ou menos aquilo a que hoje chamam capela-mor. Na parede norte, interior, dessa capela-mor existe uma fiada de pedras que parece corresponderem a uma elevação do pé direito da construção então existente. Mais tarde, talvez alguns séculos depois, transformaram-me numa igreja, sem sacristia e com uma pequena sineira. Tempos depois, despacharam a sineira (hoje colocada no muro de vedação do lado poente do adro) e anexaram-me uma torre sineira. Mais tarde anexaram-me também

uma sacristia.

À torre sineira fizeram-me, depois, um pequeno acrescento para permitir a colocação de mais um sino.

E como as cordas para o toque dos sinos se rompiam com facilidade, encostaram-me na parede do lado sul umas escadas de pedra que permitiam o acesso direto aos sinos, escadas que vieram a ser removidas por deixarem de ter interesse e até porque não eram do meu estilo.

P - Apresenta, exteriormente, diversas marcas ou sinais. Porquê?

R - Uns buraquinhos, em quadrado, vedados com massa ou cimento, foram deixados com a construção da igreja. Teriam sido naturalmente utilizados para armação de andaimes. Outros buraquinhos, normalmente redondos, alguns ainda com restos de ferrugem terão servido para a armação de tendas para as feiras que se realizavam por ocasião da romaria do santo meu orago, S. Bartolomeu. Semelhantes a estes últimos, existem outros no exterior da parede nascente da sacristia e no exterior da parede sul da capela-mor que parece terem servido para instalação de uma capoeira para a recolha de frangos oferecidos ao santo por ocasião das romarias. Existem ainda na parede exterior do lado sul da igreja, duas cruzes gravadas anteriormente à construção da sacristia, uma cruz grega, a nascente da sacristia, a confirmar-me como igreja e uma outra, hoje dentro da sacristia, que parece assinalar que o local funcionava também como campo santo ou cemitério.

P. E que existia no interior da igreja?

R. Nas entradas da igreja, havia duas pias de água benta, uma do

Continua p. 7

AGRADECIMENTO

MANUEL VAZ SALEIRO DE LIMA

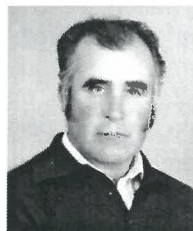

A Família vem, por este único meio, agradecer a todas as pessoas que participaram virtualmente no funeral do saudoso extinto MANUEL VAZ SALEIRO DE LIMA, e que lhe manifestaram o seu pesar neste momento de dor.

S. Bartolomeu do Mar, 2020.03.30

A Família

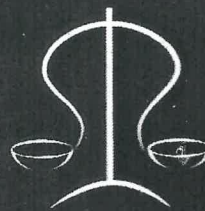

Adelaide Carmo
Advogada

Morada
Galeria Rodrigues Sampaio, loja A18
4740-205 - ESPOSENDE

Tlm
926 966 089

E-mail
adelaide.carmo-54296p@adv.ao.pt
adelaide.carmo@hotmail.com



SEDE:
Subestação de Mendouro
Anhões
4590-020 Anhões

ESCRITÓRIO:
Rua 2ª de Abril, nº2
Trav. Traseira
4740-571 ESPOSENDE
Tel. 253 967 856 Fax 253 967 858
E-mail geral@eevm.pt

Pub

Pub

Intermarché
SUPER

ÂNCORA - Tel - 258 959 140 - AREOSA - Tel - 258 808 090

Pub

Abílio Cepa Cerqueira
CONSTRUTOR CIVIL
OFICINA DE CARPINTARIA

Telef. 253 871 374
MAR • 4740 ESPOSENDE

PATRIMÓNIO LOCAL: ENTREVISTANDO A IGREJA VELHA

Continuação da pág. anterior



entra, uma pia batismal e, muito perto, na parede interior desse lado, um orifício onde ficava o armário dos santos óleos. Próximo da entrada principal, num plano superior, existia e existe ainda um coro e umas escadas, em caracol, que lhe davam e dão acesso. No topo nascente da capela-mor havia uma tribuna, sobreposta ao altar, com uma imagem de cada lado, não me lembro de que santos, mas uma seria, por certo, a do meu patrono, S. Bartolomeu. Numa pedra da parede do lado sul na capela-mor existia e ainda existe uma cruz tosca ali cravada, cruz que se não é sinal de consagração deste templo pela hierarquia da Igreja, tê-lo-á sido pelo povo desta freguesia. No chão da capela-mor, por baixo do altar atualmente destinado à celebração da eucaristia, existia uma sepultura para os vigários da freguesia que aqui faleciam no exercício das suas funções. Foram lá sepultados, pelo menos, os padres Francisco Martins de Abreu e Manuel Gonçalves de Faria e Costa.

No corpo da Igreja existiam dois altares, um em cada um dos cantos na ligação com a capela-mor: o do lado sul dedicado a Santo António e o do lado norte a Nossa Senhora dos Milagres. Com as aparições de Nossa Senhora a Bernadette Soubirous, em Massabielle, Lourdes, França, em 1858, a devoção a Nossa Senhora, teve um grande incremento. Isso aconteceu também nesta freguesia, o que fez com que se abrisse um grande rombo na parede norte, a poente do altar de Nossa Senhora dos Milagres e fosse ali construída uma gruta com dedicação a Nossa Senhora de Lourdes. A poente dessa gruta existia um púlpito, com as respetivas escadas de acesso. Logo a poente do púlpito havia um confessionário. Existia um outro confessionário do outro lado da igreja, à esquerda de quem entra pela porta do lado sul.

No chão, preenchendo todo o corpo da igreja, existiam 26 sepulturas para depósito dos corpos das pessoas, batizadas, falecidas na freguesia. Com o aumento da população, por vezes todas as sepulturas, dentro da igreja, estavam ocupadas. Algumas pessoas eram, por isso, sepultadas no adro. As pessoas encontradas mortas na freguesia, designadamente as vítimas de naufrágios, quando não tinham consigo sinais que garantissem terem sido batizadas, eram sempre sepultadas no adro.

Apesar de terem sido proibidos enterramentos no interior das igrejas, desde 21 de Setembro de 1835, nesta freguesia ainda se fizeram, depois dessa data, enterramentos dentro da igreja e no adro.

sul à entrada da porta principal, e outra junto à porta lateral do sul. Havia ainda, logo à entrada da porta principal, do lado norte, à esquerda de quem

Com a entrada em funcionamento do cemitério paroquial em 14 de Agosto de 1886 deixei, em definitivo, de receber os corpos das pessoas falecidas na freguesia.

No último domingo de Maio de 1914 foi inaugurada, na freguesia, uma nova igreja, a atual igreja paroquial.

P. A partir de então parece que a igreja Velha deixou de ter utilidade. Que aconteceu depois?

R. Fui abandonada. A tribuna e os altares desapareceram, o teto caiu, as paredes degradaram-se, parte do arco cruzeiro ruiu. O interior encheu-se de silvas, urtigas e outras ervas daninhas. As guias e os taburnos das sepulturas foram retirados e aproveitados, por particulares, para outros fins.

No século XX, entre 1953 e 1954, parece que ressuscitei. Restauraram-me. Recebi uma nova cobertura, reforçaram-me as paredes, recebi novas portas e janelas, reconstituírem-me o arco-cruzeiro, colocaram-me uma nova tribuna e um novo altar-mor. O chão, já sem qualquer sepultura, foi nivelado com cascalho e cimento. Reconstruíram-me o coro e as escadas de acesso. Colocaram cruces e pirâmides no exterior.

A partir daí voltei a ser utilizada, diversas vezes, para a celebração de missas.

O tempo e a falta de adequada conservação voltaram a provocar alguma degradação.

Entre 1983 e 1984 recebi novas obras. O telhado foi restaurado. A cruz sineira foi reposta.

Em 2003 voltei a beneficiar de obras, agora obras de vulto. Refizeram-me o teto e colocaram-me um novo telhado. Colocaram-me novas janelas, um novo aro e novos vidros na rosácea do frontispício. Repararam-me algumas cornijas e colocaram-me algumas novas pirâmides no exterior. Forraram o coro em madeira e repuseram as respetivas escadas de acesso em caracol. Reconstruíram o púlpito e as respetivas escadas de acesso. Repuseram o chão simulando sepulturas em granito com taburnos de madeira.

Fiquei em boas condições para a celebração da eucaristia e passei a receber, para velório, os corpos de pessoas falecidas na freguesia, funcionando, agora, na prática, também como capela funerária.

Dr. Orlando M. Capitão

AJUDE O CENTRO SOCIAL DE MAR COM A LIQUIDAÇÃO DO IRS

Vamos ajudar o Centro Social da Juventude de Mar, através da liquidação do IRS.

Para tal, basta colocar no rosto da declaração, no CAMPO 1101, do QUADRO 11, o NIF 501 087 524, e assinalar com um X a opção "Instituições Particulares de Solidariedade Social ou Pessoas Coletivas de Utilidade Pública".

Esta ação não implica qualquer custo para o contribuinte, dado que, 05% são retirados do imposto total que o estado arrecada.

Redação*

PUB

IP

ISABEL PINHO
CABELEIKEIRA

Rua Vasco da Gama, Loja 14
Esposende 4740 - 291

Tlm. 96 45 80 829
email: ip.cabeleireira@gmail.com
Tlf. 25 3 - 048 703



TASQUINHA DO MAR

Contacto
968 181 424

Rua da Urbanização, nº 30 • Lugar de cima - Mar
4740-512 Esposende

CANTINHO DO JARDIM ESTAMOS EM QUARENTENA, E AGORA? ALGUMAS NOTAS PARA AS FAMILIAS...

Sofia Sá*,
Educatória



ram gerir a gravidade da situação, aplicando as estratégias que consideram ser adequadas, começamos a sentir o impacto gradual nas nossas vidas deste novo vírus. Quer se queira ou não, somos obrigados a aprender a lidar com esta nova realidade, mesmo que, por vezes, traga às famílias e crianças alguma ansiedade.

É importante que seja estabelecida uma comunicação próxima e aberta com as crianças, pois só assim se poderá prevenir eventuais

A covid-19 chegou a Portugal e estamos todos a aprender a lidar com ela. Enquanto uma vasta equipa de especialistas e governantes procuram

problemas psicológicos ou físicos e, ao mesmo tempo, transmitir-lhes conforto e confiança. Para tal, é importante que a escola continue a ter um papel primordial mantendo os contactos com as famílias (independentemente do grau de ensino), ajudando-as a ultrapassar as dificuldades e, ao mesmo tempo, transmitindo-lhes aconselhamentos, estratégias que irão ser importantes para o desenvolvimento das crianças.

As crianças precisam de atenção. É importante que elas sintam que têm alguém que as ouçam e as protejam. É crucial que se encontre tempo e disponibilidade para elas e que sejamos um modelo a seguir. Tudo o que os adultos dizem ou fazem tende a ser imitado. Temos de ouvir e ajudar as crianças a expressar os seus sentimentos e as suas preocupações.

Devemos ter sempre presente que as crianças são boas ouvintes e como tal devemos prestar atenção ao que dizemos e à forma como o dizemos, nas "conversas de adultos". Tudo o que possa fomentar medo ou preconceito face aos outros deve ser evitado agora mais do que nunca.

Continua p.5



ESCUTEIROS EM MOVIMENTO

Manuela Capitão*

Escuteiros em Movimento... em casa....



O nosso agrupamento, vive, como todos, sujeito ao confinamento social, e ao estado de emergência. Dias antes do primeiro estado de emergência, foi decretado pelo Corpo Nacional de Escutas que as atividades

cer à União de Freguesias de Belinho e Mar e à Câmara Municipal de Esposende.

O agrupamento, com o apoio das Equipas de Animação, criou um grupo para apoiar na instalação de programas nos computadores dos escuteiros, e para dar o apoio necessário nesta nova fase.

Neste momento, estamos a acompanhar os pais e os escuteiros, dando o apoio, se necessário, ao estudo, através das novas tecnologias.

A nível escutista, está a ser preparado um Acantonamento Nacional, ACANTONAC, em casa, entre os dias 22 e 24 de maio. Ao longo de três dias, os escuteiros são convidados a montar um mini-acantonamento nas suas casas, e irão ser lançados desafios para esse fim de semana. Este acantonamento surge no âmbito das comemorações dos 97 anos do Corpo Nacional de Escutas, que se celebra a 27 de maio - fundado no ano de 1923.

Está ainda a ser preparado um festival de talentos, o SCOUTALENT, que procura conhecer as habilidades de cada escuteiro. Para concorrer os escuteiros devem enviar os seus vídeos para o Corpo Nacional de Escutas, e concorrer em três áreas diferentes.

A final deste concurso, está prevista para o dia 10 de junho deste ano, no youtube do Corpo Nacional de Escutas.

A todos os que ficam em casa, para que um dia voltemos ainda mais fortes, obrigado.

escutistas e o seguro escutista, estavam suspensos por tempo indeterminado. E foi isso que aconteceu.

No entanto, desde essa altura e até início de abril, fomos propondo, e à distância, alguns desafios que os escuteiros poderiam ir fazendo para, acima de tudo, não se sentirem esquecidos por parte das equipas de animação do nosso Agrupamento.

Com o passar dos dias, as famílias começaram a adoptar as suas próprias rotinas, e o agrupamento foi dando espaço para que o núcleo familiar, fosse isso mesmo: família.

Vamos mantendo contacto com todos. Com o regresso do terceiro período prontificamo-nos a ajudar os escuteiros que não tivessem equipamento eletrónico para assistir às aulas, dando o nosso pare-

Segundo Gestor
contabilidade & seguros

CONTABILIDADE

TRANSPARÊNCIA, RIGOR E EFICIÊNCIA

- ☑ Contabilidade Organizada
- ☑ Contabilidade Simplificada
- ☑ IRS/Validação de Faturas

SINTA-SE SEGURO

AO SEU LADO NO FUTURO

- ☑ Seguro Automóvel
- ☑ Seguro Multiriscos Habitação
- ☑ Seguro de Vida / PPR



Allianz

LUSITANIA

FIDELIDADE



Av. Igreja, n.º 9 | 2.º Andar- Escritório L | 4740-571 Marinhás
253 96 40 50 | segundogestor@gmail.com



INFORMAÇÃO
FISCAL RELEVANTE

Faça uma simulação aos seus seguros (Automóvel, Multiriscos, etc.).
Sabia que se agrupar os seus seguros todos, consegue uma poupança de 20%.