



# Voz do Marinhãs

ANO II • N.º 28 • 30 DE NOVEMBRO - 1996 • DIRECTOR: MANUEL ENES DE ABREU • DIRECTOR-ADJUNTO: JOSÉ VIEIRA DE AMORIM • MENSAL • Fundado em 1994 • Preço 70\$00



## BELÉM É MESMO AQUI

Belém é mesmo aqui:  
Aquele olhar arregalado  
Do miúdo faminto  
E nu, como sempre...  
A escuridão da noite  
Igual a todas as outras,  
Não fora o tempo chamar  
O povo que já tem a dita  
De descobrir um Menino  
Pobre  
E de riqueza infinita,  
Que há dois mil anos nos grita:  
- O Céu pode ser aqui!  
É esta a grande verdade:  
Não há raça, não há cor,  
Não há pobre, nem há rico.  
Há um Pai e há Irmãos.  
E assim é que o Natal  
É festa e paz e harmonia  
Humanidade...  
Aleluia

Pe. António Augusto

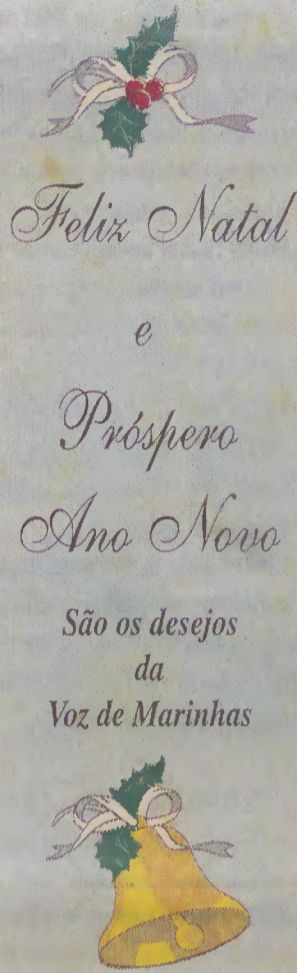

## MAPFRE SEGUROS

### Seguros Generales

AGENTE DELEGADO EM ESPOSENDE

— António Amaro —

Telef. 961488 • Fax 961047  
Urbanização A. Zão  
R. José Vieira - Bloco 4 - R/E  
4740 ESPOSENDE

## FAMÍLIA MARINHENSE

### Dezembro mês de Balanço

Todas as pessoas minimamente responsáveis param de vez em quando, para reflectir e verificar como está a decorrer a vida.

Ora se essa operação de avaliação deve ser feita de vez em quando, muito mais se impõe no fim do ano.

É por essa, que no fim do ano ou no princípio se vê com certa frequência este dístico "Encerrado para Balanço" - sendo assim vamos parar um pouco no fim deste mês, deste ano para "radiografar" a nossa vida quer a nível económico, quer familiar, profissional, social e espiritual.

VEJA NA PÁG. 2

## PATRONÍMICOS DE MARINHAS

### Nascidos há 100 anos

Por: C. MONTEIRO



Enquanto me ocupei de patronímicos familiares, vários perguntavam: Será que vai falar também de Cepas, Pires Carneiros, Calheiros, Domingues?

Visando um marco centenário, um variado leque de patronímicos vai aparecer, e até o seu, talvez...

Presidente da Junta de Freguesia, Prof. Losa Esteves, lança a primeira pedra daquele que será o futuro Centro Cívico de Marinhas. Onde posteriormente funcionará a secretaria da Junta.

VEJA NA ÚLTIMA



## O desenvolvimento também acarreta dores de cabeça!

VER PÁG. 6

Câmara Municipal entrega mais três habitações

VER PÁG. 6

## Comissão Política do PSD retira confiança a Tito Evangelista

VER PÁG. 10

A Cruz Vermelha de Marinhas está de Parabéns

VER PÁG. 12

# Zendinformática

GABINETE DE APOIO EMPRESARIAL  
GESTÃO • CONTABILIDADE • FISCALIDADE

Telef./Fax: 962883 — URB. A ZÃO — ESPOSENDE



RESTAURANTE

## Bem Estar

RUA 15 DE AGOSTO

OUTEIRO

MARINHAS

TELEF. (053) 961095

4740 ESPOSENDE

ESPECIALIZADO EM SERVIÇOS DE:

CASAMENTOS - BAPTIZADOS - FESTAS DE ANIVERSÁRIO  
FESTAS CONVÍVIOS - SERVIÇO DE CHURRASCARIA DIÁRIO

# Suspensão de Colaboração

(POR JOAQUIM G. ENES)

1. - Em escrito aqui publicado em Março último, depois de lamentar o derrotismo crítico dos bota-abixo por sistema e dos atiradores furtivos ou encauzados visando muito mais o simpático e prestimoso mensário do que o humilde escriba signatário, pequenina peça na sua engrenagem, acabei por reconhecer, em momento de desânimo, não ter utilidade bastante a minha modesta colaboração, já pela carência de valor dos trabalhos produzidos, já por estes só, poderem interessar uma fatia mínima dos seus leitores.

E para não tomar de imediato uma decisão passível de precipitação, estabeleci um período de reflexão a expirar no último dia do ano em curso.

Escoado o prazo, porém, surgem ainda no meu espírito algumas dúvidas e núvens sobre o procedimento a tomar.

É certo que, durante o período de reflexão, não recolhi praticamente incertivos num ou noutro sentido, sinal evidente do quase nulo eco dos meus escritos na Voz de Marinhãs, não lidos pela quase generalidade dos respectivos assinantes.

A decisão correcta pareceria, assim, ser extremamente fácil, trabaduzindo-se numa renúncia total à produção de novos escritos.

Tal renúncia seria, certamente, suprida com a maior das facilidades através do vasto campo de recrutamento constituído por marinhenses ilustres, muitos deles ainda na manhã da idade e

com capacidades para uma substituição vantajosa.

2. - Por formação ou temperamento nutro uma certa aversão pelo advérbio não, a menos que recaia sobre solicitações ou convites desonestos ou imorais.

Por outro lado, produtor já de cerca de uma centena de textos jornalísticos, devo confessar ter derramado em cada um deles pedaços da minha alma, dessa mesma alma que, ao serviço da justiça, fui desafiando em profusão em todas as localidades onde exerci funções e cujas gentes tratei sempre com humanidade.

Se a alma se desgastasse como o corpo, dela não me restaria a mais ínfima parcela, pois a reparti sempre pelos superiores, pelos colegas de trabalho e, sobretudo, pelos utentes da justiça, cujos interesses sobrepuja sempre aos meus próprios interesses.

Por isso e porque, em serviços normalmente sofrendores de atraso, conheci um prazo - andar adiantado -, poderia agora fazer meus os seguintes versos lidos algures e memorizados:

*“Quando se abeira a velhice*

*E com ela, o fim da campanha,*

*Não há nada que mais valha do que sentir*

*Que a batalha foi bem travada e bem ganha”.*

A velhice ou seja a tarde ou mesmo a noite da idade abeira-se, com efeito, a passos vantajados.

A batalha, porém, está muito longe de se mostrar ganha, sendo muito poucos os resultados adregados.

3. - Não se pense ser fácil deixar abruptamente um afazer ao qual, apesar de prestado em regime de gratuidade ou talvez mesmo por isso, devotávamos um amor muito profundo.

As despedidas provocam sempre, sobretudo às pessoas muito sensíveis, um sentimento muito forte traduzido na portuguesíssima palavra saudade.

Vou transcrever uma outra quadra decorada há muitos anos, sem lhe conhecer a autoria:

*“Diz alguém que a despedida*

*Nada custa ao coração.*

*Quem tal diz que se despeça,*

*E verá se custa ou não”.*

Vou pois, sentir uma certa nostalgia de tal actividade, como é natural.

4. - É mais que tempo de avançar com a decisão tomada.

Poderia facilmente refugiar-me no escrito anterior e, em atitude radical, cessar definitivamente a colaboração na Voz de Marinhãs.

Seria precisamente a atitude dos que nunca recuam e que, não reflectindo na bondade das suas decisões, mantêm sempre o que disseram ou escreveram: “quod disci, disci” ou “quod scripsi, scripsi” (o que disse, disse; o que escrevi, escrevi).

Reconheço existir tempo oportuno para tudo, designadamente para o silêncio e para a comunicação - “tempus tacendi” e “tempus loquendi”.

Os próximos tempos serão para mim de silêncio jornalístico.

A partir de 1 de Julho próximo, se não ocorrerem entretantos contratempus e se as portas de Voz de Marinhãs se me não encravelharem, reatarei a actividade nos moldes actuais.

Resta-me agradecer a confiança em mim depositada, pedir desculpas por qualquer falta eventualmente cometida, não esquecendo nunca os leitores, mesmo os críticos.

Por último formulo os mais sinceros votos de que a Voz de Marinhãs prossiga intrepidamente a sua missão se formar e de informar e de defesa dos valores da nossa ridente freguesia e das suas laboriosas gentes.

E embora nunca se tenham promovido quaisquer convívios entre os colaboradores, guardo em relação a todos eles sentimentos de muita estima.

Dezembro de 1996

## 7.010\$50 PARA MISSAS PELO MUNDO TODO

Conforme decisão tomada pelos membros da Comissão presentes na aprovação das contas, o saldo de 7.010\$50 das Festas em Honra de S. Miguel, será aplicado em Missas por todas as pessoas que colaboraram e contribuíram para a Festa, bem como, pelas pessoas que prometeram e não deram e por aquelas que não deram nada.

Afinal, por quem não será?

(Recorte do boletim paroquial)

## FAMÍLIA MARINHENSE

### Dezembro mês de Balanço

(Continuação da 1.ª página)

Seria muito pouco se ficássemos apenas no campo económico!... Se esse vector é muito importante, que dizer do da família, do profissional e do espiritual? Sem dúvida, que o mal estar, que se faz sentir na sociedade de hoje é fruto, não só do económico, mas sobretudo do espiritual e familiar.

Paremos um pouco em frente do presépio de Belém e peçamos ao menino Deus que encha o nosso coração do seu amor para amarmos mais e melhor o nosso Deus e servirmos mais e melhor a nossa família e os outros.

Quando isso acontecer tudo melhorará, é que ontem como hoje, e hoje como sempre o que mais poder tem para transformar a vida dos homens e da sociedade é o amor Divino e assumido pelo homem e partilhado por este com o seu semelhante.

Perante esta realidade convido os meus caros amigos e paroquianos para que de 16 a 22 deste mês disponham um pouco do tempo que Deus lhes concede para virem até à igreja Matriz, pois, vamos ter aqui o Rev.º Sr. P. Dr. Manuel Morujão, S. J. Professor da Faculdade de Filosofia de Braga para nos ajudar a fazer a viagem até ao presépio de Belém e aí encontrarmos o tal “amor” que tudo transforma e tudo melhora.

Que o menino Deus vos conceda um santo e Feliz Natal e um Ano Novo recheado de êxitos.

Pe. Avelino Filipe

## Ficha Técnica

### Voz de Marinhãs

#### MENSAL

#### Propriedade

Sociedade Editora Voz de Marinhãs, Lda.  
SEDE: Marinhãs

Registo N.º 00630/94

Depósito Legal N.º 84513

#### Corpo Redactorial

Manuel Enes de Abreu  
José Maria Vieitas de Amorim

#### Colaboradores

Pe. Avelino Marques Peres Filipe  
Dr. José Luís Correia de Azevedo  
Dr. Anselmo Américo Monteiro  
Pe. Crisóstomo Monteiro  
Joaquim Gonçalves Enes  
Aparício Calheiros Maranhão  
Gaspar Capitão Nóvoa  
José Maria Losa Esteves  
João António Costa Gomes  
Aurélio Mariz Neiva  
Querubim Carneiro Areias  
Rosa Maria Coutinho  
José Sampaio Azevedo  
Anabela Guimarães Martins do Pilar  
Professoras das Escolas Primárias  
Núcleo de Marinhãs da Cruz Vermelha  
CNE - Agrupamento 813 - Marinhãs

Composição / Impressão  
grafibraga - artes gráficas, lda.  
Telef. 20802 - 4700 Braga

Os artigos publicados neste Jornal,  
são da inteira responsabilidade  
dos respectivos autores.

## COPIZENDE

EQUIPAMENTOS DE ESCRITÓRIO, LDA.

- Fax e Computadores
- Centrais Telefónicas
- Relógios de Ponto
- Fotocopiadoras

Rua Sra. da Saúde, 8 • 962835/964849 • 4740 ESPOSENDE



**PATRONÍMICOS DE MARINHAS**

**Por: C. MONTEIRO**

# Nascimentos de há 100 anos - 1896

Conforme prometi nesta secção de "Voz de Marinhãs" de Setembro último, vou apontar os patronímicos que ressaltam dos nascimentos e baptizados ocorridos em Marinhãs há um século - 1896.

Dos que nesse ano nasceram, já não vive ninguém actualmente, e alguns mesmo morreram ainda crianças. Outros tiveram vida normal, e viverão ainda na memória e na saudade dos vivos de hoje, que porventura ainda tenham conhecido alguns deles, ou que sejam seus descendentes ou seus parentes, sendo portanto muito natural que se revejam com interesse e com respeito nos apelidos centenários que seguidamente vou apresentar, porque são, na maioria, apelidos que continuam a circular e a ser atribuídos na actual geração.

Por uma questão de método, vou indicar por ordem alfabética os nascidos em 1896, com base no apelido final transmitido pelo progenitor masculino.

É uma opção motivada pelo facto de, actualmente e desde 1932, apenas se transmitir com regularidade o apelido final de cada um dos progenitores.

**Como é sabido, antes de 1932, só o pai transmitia aos seus filhos uma conjugação de dois ou três apelidos, que ele por sua vez já recebera de seu pai e dos antepassados masculinos directos, constituindo assim um patronímico identificante da genealogia das pessoas, como eram, por exemplo, Alves Lima, Gonçalves Enes, Gonçalves Regado, Martins de Abreu, Pires Carneiro, etc. A consistência e durabilidade de tais patronímicos foi abalada pela reforma do Código de 1932, e por essa razão é que vou dar maior relevo ao último apelido. Mas a consistência do patronímico global antigo não deixará de se afirmar, ao apontarem-se também os apelidos dos pais, dos avós, e mesmo dos padrinhos de baptismo.**

Para melhor referência identificativa, indicarei igualmente o lugar de origem ou residência, e as datas de nascimento e baptismo, bem como o número do registo.

A minha fonte de investigação e informação é o Livro de Cópia de registo de Baptismos da Paróquia de Marinhãs, 1860-1911.

Poderá verificar-se que, geralmente, era muito reduzido o espaço de tempo decorrido entre o nascimento e o baptismo. Cumpria-se assim a regra de se baptizarem quanto antes os recém-nascidos. E essa obediência à disciplina eclesiástica demonstra que os cristão antigos acatavam com rigor e cultivavam com escrupulo o valor do Baptismo

como necessário para a salvação, muito mais do que os cristão contemporâneos.

Depois destes preâmbulos, aqui vai então, o elenco dos nascidos em 1896.

1.- ABREU/ - CELESTINO MARTINS DE ABREU. Rio de moínhos. Nasc. 7. L bapt. 7. 1, reg.º n.º 1.

Filho de Manuel Martins de Abreu e Rosa Martins Capitão, neto pat.º de António Martins de Abreu e Rosa Martins Capitão Braz, neto mat.º de Bernardo Martins Capitão e Maria Marques Rei. Padrinhos: João da Cunha Bandeira e Teresa Marques Rei.

2.- ABREU/ - MANUEL MARTINS DE ABREU. Cepães. Nasc.º 6.1, bapt.º 12.1, reg.º n.º 2.

Filho de Bernardo Martins de Abreu e Teresa Pires Carneiro. Neto pat.º de João Martins de Abreu e Rosa Rodrigues Casado, neto mat.º de António Pires Carneiro e Luísa Gonçalves de Lemos. Padrinhos: Manuel Martins de Abreu e Rosália Pires Carneiro.

3.- D'AREIA/ - MANUEL RODRIGUES D'AREIA. Cepães. Nasc.º 15.4, bapt.º 17.4, reg.º n.º 15.

Filho de Domingos Rodrigues d'Areia e Teresa Rodrigues Gramoso. Neto pat.º de António Rodrigues d'Areia e Josefa Exposta, neto mat.º de Francisco Rodrigues Gramoso e Ana Martins Capitão. Padrinhos: Manuel Martins Domingues e Maria Gonçalves Monteiro Cunha.

4.- BARBOSA/ - ROSA RODRIGUES BARBOSA. Outeiro. Nasc.º 13.9, bapt.º 19.9, reg.º n.º 30.

Filha de Miguel Rodrigues Barbosa (de Mazarefes, Viana) e Rosária Rodrigues Santa-Marinha. Neta pat.º de José Rodrigues Barbosa e Ana Barbosa de Almeida, neta mat.º de José Rodrigues Santa-Marinha e Luísa Martins Rei. Padrinhos: Bernardino Gonçalves Losa e Rosa da Costa Cardoso.

5.- BARRAQUEIRO/ - JOSÉ RODRIGUES BARRAQUEIRO. Abelheira. Nasc.º 30.3, bapt.º 4.4, reg.º n.º 13.

Filho de Francisco Rodrigues Barraqueiro e Joaquina do Outão. Neto pat.º de José Rodrigues e Maria de Vilas Boas, neto mat.º de Maria dos Santos Pisca (só).

Padrinhos: José Torres e Rosa Martins Domingues.

5. - BRAZ/ - ROSA BRAZ. Outeiro. Nasc.º 21.11, bapt. 22.11, reg.º n.º 38.

Filha de António José Braz e Antónia Gonçalves Losa. Neta pat.º de Manuel José Braz e Joaquina

Gonçalves, neta mat.º de Manuel Gonçalves Losa e Vitória Gonçalves Calheiros. Padrinhos: João Gonçalves Calheiros e Rosa Gonçalves Losa.

6. - CAPITÃO/ LUÍS MARTINS CAPITÃO. Goios. Nasc.º 16.3, bapt.º 19.3, reg.º n.º 10.

Filho de Manuel Martins Capitão e Josefa Loureiro. Neto pat.º de João Martins Capitão e Rosária Fernandes Vassalo, neto mat.º de Francisco António Loureiro e Rosária Martins Capitão. Padrinhos: Padre Luís Fernandes de Azevedo e Ana Fernandes Vassalo.

Trata-se do Padre Luís Capitão, referido na Monografia "Marinhãs", pág.º 61.

7.- CARDOSO/ - MARIA DOS ANJOS CARDOSO. Outeiro. Nasc.º 28.9, bapt.º 4.10, reg.º n.º 32.

Filha de Francisco António Cardoso (de S. Bartolomeu do Mar) e Rosa Lopes de Miranda. Neta pat.º de António Francisco Cardoso e Esperança Rodrigues d'Areia (Mar), neta mat.º de José Lopes de Miranda e Maria Rodrigues d'Areia. Padrinhos: António Rodrigues da Silva Miranda (tio materno) e Maria Cardoso (irmã da baptizada).

8.- CARNEIRO/ - ALEXANDRINO PIRES CARNEIRO. Rio de Moínhos. Nasc. 8.2, bapt.º 11.2, reg.º n.º 4. Filho de José Pires Carneiro e Antónia Martins Capitão. Neto pat.º de Joaquim Pires Carneiro e Teresa Martins de abreu, neto mat.º de Manuel Martins Capitão e Rosa Martins Mano. Padrinhos: Francisco Martins Capitão e Ana Pires Carneiro.

Faleceu a 15.6.1979.

9.- CEPA/ - MANUEL MARTINS CAPITÃO CEPA. Pinhote. Nasc.º 10.9, bapt 12.9, reg.º n.º 29. Filho de Rosa Martins Capitão Cepa, solteira. Neto mat.º de José Martins Capitão Cepa e Rosa Fernandes da Silva. Padrinhos: Manuel da Silva Cavalheiro e Angelina Martins Capitão Cepa.

10.- COSTA. ARMINDA ALVES DA COSTA. Góios. Nasc.º 1.2, bapt.º 15.2, reg.º n.º 5.

Filha de António Joaquim Alves da Costa e Ana Gonçalves da Silva. Neta pat.º de José Joaquim Alves da Costa (de Curvos) e Cândida Rosa da Incarnação, neta mat.º de António José da Silva e Josefina Gon-

çalves. Padrinhos: Dr. José de Azevedo Vasquinho e Emília Rosa da Incarnação Costa.

Veio a falecer a 7.5.1896.

11.- COUTINHO/ - MANUEL RODRIGUES COUTINHO. Cepães. Nasc.º 15.4, bapt.º 18.4, Filho de Delfim Rodrigues Coutinho e Balbina Martins Cosme. Net.º pat.º de Manuel Rodrigues Coutinho e Maria Teresa Rodrigues Gramoso, neto mat.º de António Martins Cosme e Ana André. Padrinhos: Manuel Joaquim Alves Morgado e Ana Gonçalves Calheiros.

Veio a falecer a 22.6.1896.

12.- COUTO/ - MANUEL GONÇALVES COUTO. Cepães. Nasc.º 15.1, bapt.º 17.1, reg.º n.º 3. Filho de Bernardo Gonçalves Couto e Antónia Rodrigues d'Areia. Neto pat.º de Luísa Gonçalves Couto (só), neto mat.º de António Rodrigues d'Areia e Josefa Exposta.

Faleceu a 29.8.1968.

13.- DOMINGUES/ - EMÍLIA MARTINS DOMINGUES. Pinhote. Nasc.º 16.2, bapt.º 19.02 reg.º n.º 6.

Filha de Manuel Martins Domingues e Luísa Gonçalves Marques. Neta pat.º de Bernardo Martins Domingues e Maria da Costa, neta mat.º de Joaquim Gonçalves Marques e Rosa Rodrigues d'Areia. Padrinhos: Manuel Martins Domingues e Teresa Martins do Pilar.

14.- DOMINGUES/ - MARIA MARTINS DOMINGUES. Cepães. Nasc.º 8.11, bapt.º 12.11, reg.º n.º 37.

Filha de Manuel Martins Domingues e Antónia Martins de Moraes. Neta pat.º de António Martins Domingues e Felicidade Rosa, neta mat.º de Isaías Martins de Moraes e Maria Gonçalves. Padrinhos: António e Beatriz, tios maternos.

15. - ENES/ AUGUSTO GONÇALVES ENES. Outeiro. Nasc.º 19.10, bapt.º 22.10, reg.º n.º 35. Filho de António Gonçalves Enes (de S. Bartolomeu do Mar) e Maria Gonçalves Losa. Neto pat.º de Manuel Gonçalves Enes e Ana Cardoso, neto mat.º de Joaquim Gonçalves Marques e Rosa Gonçalves Losa. Padrinhos: Manuel Gonçalves (tio paterno) e Ana Gonçalves Losa.

Veio a falecer a 9.11.1896.

(continua no próximo número)

## Rectificação

Demos a notícia no nosso último jornal, que a nóvel licenciada em Direito Dr. Regina Mª Pires do Monte Carneiro se havia formado na Universidade do Porto; como não corresponde à verdade vimos rectificar tal notícia com pedido de desculpas já que a mesma se formou pela Universidade de Coimbra e desejar-lhe entretanto os maiores sucessos na carreira que agora vai encetar. A seus pais o Marinho e a Avelina um abraço cordial de felicitações.

## Drogaria Central

Aires Fernando Silva Martins

- MATERIAL ELÉCTRICO - ARTIGOS SANITÁRIOS
- TINTAS - VERNIZES - FERRAGENS
- MATERIAIS DECORATIVOS
- PARA INTERIORES E EXTERIORES

Rua Pe. Francisco Dias Cubelo Soares, 2 - Marinhãs • Telef. 962714  
4740 ESPOSENDE



PINTOR

Fernando S. Rosário

RESTAUROS EM OBRAS DE ARTE ANTIGA, TELAS, PORCELANAS, IMAGENS, PINTURA

Atelier e Exposição Permanente  
Residência: Rua Alexandre Torres, 58  
Estab. Cristina - Av. Valentim Ribeiro

Frente aos Correios  
Tel. 96 43 75  
Tel. 95 25 03

4740 ESPOSENDE

*A Primorosa*  
*Marbela*

*Boas Festas*

FABRICO PRÓPRIO E DIÁRIO  
DE PASTELARIA FINA,  
ESPECIALIZADO EM  
PÃO DE LÓ E BOLO REI

Telefs. 961563/963274

4740 ESPOSENDE

# FUTEBOL • FUTEBOL • FUTEBOL • FUTEBOL

## F.C. Marinhãs, 2 - Martim, 1

Jogo no Campo de S. Miguel.

Árbitro: José Mendes

Marinhãs: Pimenta; Zé Carlos, Pedro Ribeiro, Nando e Graça Ramos; Agra (Pontes), Paulo Ramos e Mota (Roger) Nelson (Vicente) Rui Futre e Zé Maio.

Quem teve a sorte e o privilégio de assistir a este jogo, tirou a barriga de misérias, já que teve a oportunidade de se deliciar com futebol de excelente qualidade. Isso mesmo de excelente qualidade, sem grandes períodos de desaceleração e com as duas equipas sem medo de atacar e apostadas em jogar o mais perto possível da baliza adversária gerando diversas oportunidades de gol. Mas que belo jogo!

A primeira meia-hora foi jogada a uma velocidade diabólica. Vimos um Marinhãs, mais ofensivo, como lhe competia, e um Martim a deixar-se a "responder" com determinação e eficácia às iniciativas dos Marinhãs. Qualquer jogada de ataque tinha que levar sempre o perigo quer a uma quer a outra baliza e só foi pena que em tanto futebol e emoção apenas se tivessem marcado 3 golos ainda durante a 1.ª parte.

E porque não era possível manter, aquele ritmo durante todo o jogo, na segunda parte deu-se uma ligeira quebra, apesar de a partida não perder qualidade e as duas turmas mesmo assim nunca abdicarem de procurar o gol.

O gol rondou a baliza dos Marinhãs por diversas vezes, mas a sua defensiva em tarde acertada (até que enfim) chegava para as encomendas. Quanto ao Marinhãs soube gerir as situações criadas junto à sua baliza, e começou a jogar os últimos 10 minutos em

situações de contra-ataque. E mais uma vez qualquer das equipas voltou a estar perto de marcar. A emoção continuou até ao derradeiro apito do árbitro. Quanto à parte que nos toca, podemos afirmar sem qualquer dúvida que foi o melhor jogo da época praticado pelos Marinhãs e quanto aos visitantes, verdade seja dita que foi a melhor equipa que passou pelo Campo de S. Miguel esta temporada.

O árbitro José Mendes deixou jogar, exibiu muitos cartões amarelos e dois vermelhos, mas mesmo assim não tendo influência no resultado, não fez um bom trabalho. Foi muito contestado pela assistência e na maioria das vezes com razão, e só não percebemos qual a razão em "empurrar" os Marinhãs para a sua área, pois nos últimos 10 minutos marcou muitas faltas perigosas, algumas delas inexistentes, causando alguma inquietação e nervosismo nas hostes Marinhãs.

## Melhoramentos

A Junta de Freguesia de Marinhãs acaba de concluir, algumas obras no Campo de S. Miguel, obras essa há muito esperadas.

Essas obras constam de substituição das canalizações, novos chuveiros, assim como um novo balneário para as equipas de arbitragem, e a abertura de uma porta de acesso ao tunel que dá para o campo de futebol. A partir de agora o problema da falta de água quente durante a utilização dos chuveiros está posta de parte, para a natural satisfação dos directores do F. C. Marinhãs, pois era uma reivindicação dos dirigentes do clube há muito esperada.

## Águias de Alvelos, 1 - F.C. Marinhãs, 1

Jogo no Campo Novo do Águias

Árbitro: António Costa

F.C. Marinhãs: Pimenta, Zé Carlos (Nelson) Vicente (Pontes) Pedro Ribeiro e André Durães (Paulo Ramos); Agra, Mota e Graça Ramos; Roger, Rui Futre e Zé Maio.

O Marinhãs iniciou a partida numa toada ofensiva que provocou alguns calafrios na defensiva da casa. Mota e Rui Futre protagonizaram aos 20 e 26 minutos dois lances a que apenas faltou alguma sorte. A equipa da casa actuou com um sistema assente na coesão defensiva e rapidez sobre a bola, e com um contra-ataque venenoso. E foi precisamente num contra-ataque que os locais marcaram quando faltavam 2 minutos para o intervalo, lance esse motivado pela falta de concentração de dois defesas Marinhãs. No segundo tempo o técnico do Marinhãs, nada tendo a perder arriscou o tudo por tudo, na ideia do empate e inclusive tirou os dois laterais, e meteu mais dois avançados para abrir à frente de ataque.

Mas seriam os locais a desperdiçar duas boas oportunidades de ampliar a vantagem, já depois de os Marinhãs, estarem a actuar com dez elementos após a expulsão de Pedro Ribeiro por acumulação de cartões amarelos. Quando tudo indicava que o resultado iria registar uma vitória do Águias, num último "forcing" aliado a alguma "raiva", e quando alguns adeptos abandonavam o campo, surgiu de rompante, Pontes que num toque subtil por entre uma muralha de pernas, desviou a bola do alcance do guarda local. No fim dos 90 minutos o empate, acaba por se justificar, mas se a vitória pertence-se aos homens da casa não scandalizava. Excelente o trabalho do trio de arbitragem, num jogo pautado pela correcção posta em campo pelas duas equipas.

## F.C. Marinhãs, 2 - Maximinense, 5

Jogo no Campo de S. Miguel

Árbitro: António Miranda

F.C. Marinhãs: Pimenta; André Durães (Nelson), Alex Nando, e Zé Carlos; Agra, Graça Ramos, Mota; Ramos (Roger) Rui Futre (Gaspar) e Zé Maio.

No campo de S. Miguel, assistiu-se à goleada da jornada n.º 7, só que obtida de forma estranha, já que o Maximinense marcou 5 golos, um resultado pouco usual, e que já não víamos há muito tempo por estas paragens. Numa tarde chuvosa e fria e com o piso bastante escorregadio a figura central, pela negativa, neste jogo foi sem dúvida o guarda-redes Pimenta, que em tarde desastrosa contribuiu de forma incrível para a goleada. Costuma-se dizer em certos jogos que o intervalo é bom conselheiro, mas neste caso foi muito mau conselheiro, pois foi a partir do começo da segunda parte que começou a desorientação total do guarda do Marinhãs. Como é possível, uma primeira parte de razoável qualidade protagonizada pelo Marinhãs, e em escassos 7 minutos, os visitantes arrumaram praticamente a Dúvida no resultado. Que se terá passado na mente dos defesas e do guarda-redes, dos Marinhãs.

Diz o povo e com razão que há dias que não se pode sair de casa e este sem dúvida foi um deles. Foi uma tarde "negra" para os Marinhãs, que foram goleados por um adversário, que foi matreiro, brioso, e muito mais experiente, mas para além disto, contou com a "colaboração" de Pimenta. A vitória dos visitantes não sofre qualquer dúvida, já que se na primeira parte, estiveram mal, tiveram o mérito de acreditar, que na segunda poderiam virar o resultado, e

conseguiram-no fruto de uma entrega total. Quanto ao Marinhãs situações destas, não devem voltar a repetir-se, pois resultados destes, e para mais no seu redento não podem voltar a acontecer. Simplesmente impecável o trabalho do trio de arbitragem.

## CONSULTÓRIO DENTÁRIO

Feliz Natal  
Próspero Ano Novo

— DE —

Franco Xavier (Dr.)

Consultas todos os dias das 14 às 20 h.

CENTRO COMERCIAL DUAS ROSAS  
1.º ANDAR - FORJÃES  
TELEF. (053) 877094  
"BIP" 0943 108868

Sociedade de Revestimentos e Isolamentos, Lda.

PAVIALEX

MATERIAIS DE CONSTRUÇÃO  
REVESTIMENTO - ISOLAMENTOS

Feliz Natal  
Próspero Ano Novo

DISTRIBUIDOR "TEAIS"

FORNECIMENTO E APLICAÇÃO DE:

Solhos, Parquet, Vinílico, Corticite, Alcatifa  
Revestimento Marmoritado e Pintura de Pavimentos Industriais

Rua Vasco da Gama, Terraços Vasco da Gama, Entrada A • Tel. 961858 • 4740 ESPOSENDE

COMÉRCIO A RETALHO  
DE MATERIAL  
PARA A CONSTRUÇÃO CIVIL

Feliz Natal  
Próspero Ano Novo

Sérgio Augusto Duarte dos Santos

Lugar da Igreja - Forjães • Telef. 871204 • 4740 Esposende

Abílio Cardoso & Ca., Lda.

Festas Felizes

TALHOS • MINI-MERCADO - CAFÉ

Lugar de Outeiro - Marinhãs • Telef. 963293/961724 — 4740 ESPOSENDE  
Filial: Rua Padre Sá Pereira - Outeiro - Marinhãs - Esposende

Manuel Pires Penteado & F.ºs, Lda.

COLOCAÇÃO DE TODO O TIPO DE ESTORES,  
ALUMÍNIOS E VIDROS



Lugar de Belinho - Belinho • Telef. 871317 • 4740 ESPOSENDE

Boas Festas

## CASA TEIXEIRA

MATERIAIS DE CONSTRUÇÃO

DE —

LEONARDO JOSÉ DE JESUS TEIXEIRA

Visite-nos, se deseja  
encontrar beleza  
e qualidade



Feliz Natal  
Próspero Ano Novo

SALÃO DE EXP., VENDAS E ESCRITÓRIO:

Rua Sra. da Saúde, 8  
Telef. (053) 961316  
4740 ESPOSENDE

**DESPORTO • DESPORTO • DESPORTO • DESPORTO**

**Airão, 1 - F.C. Marinhãs, 1**

Jogo no Campo do Centro Paroquial de Airão  
Árbitro: Carlos Leite

F.C. Marinhãs: Pimenta; Zé Carlos, Paulo Ramos (Roger) Nando e Pedro Ribeiro: Graça Ramos, Agra e Mota (Sérgio Gaspar). Pontes, Rui Futre, e Zé Maio.

Foi muito reduzido o público que se deslocou ao Campo Paroquial de Airão para assistir a uma partida que se previa com um certo equilíbrio. Este era um jogo aguardado com certa expectativa pelos Marinhenses para ver até que ponto o resultado negativo na jornada anterior frente ao Marinhense não iria deixar "mossas" psicológicas nos azuis e brancos". Dominando durante a primeira parte o Marinhãs, marcou o seu golo e poderia ter resolvido a questão dos três pontos ainda durante os primeiros quarenta e cinco minutos, porque oportunidades não lhe faltaram. Durante a segunda parte quer uma quer outra equipa, em nada contribuíram para o espectáculo de futebol apresentando um jogo muito pobre e sem qualquer ambição num campo de

reduzidas dimensões e que actualmente já não se vê nos tempos de hoje.

Os donos da casa e já na parte complementar foram mais determinados e acabaram por colher os frutos desse mesmo empenhamento. Tendo em conta o que ambas as equipas desenvolveram durante os noventa minutos, o resultado final acaba por se aceitar dado que quer uma quer outra equipa jogaram mal, apesar de os Marinhenses terem disfrutado das melhores ocasiões de golo. A arbitragem foi globalmente positiva não tendo casos difíceis de resolver, apesar dos protestos dos adeptos da equipa local, que se manifestaram sem terem razão para tal.

**CAMADAS JOVENS**

**Juniores**

F.C. Marinhãs, 1 - Santa Maria, 3  
Prado, 2 - F.C. Marinhãs, 0  
F.C. Marinhãs, 7 - Celoricense, 0  
Ginásio da Sé, 2 - F.C. Marinhãs, 1

**Iniciados**

F.C. Marinhãs, 1 - Apúlia, 1  
Andorinhas, 1 - F.C. Marinhãs, 4  
F.C. Marinhãs, 3 - Santa Maria, 0

**Juvenis**

Brufense, 1 - F.C. Marinhãs, 3  
Ribeirão, 1 - F.C. Marinhãs, 2  
F.C. Marinhãs, 0 - Gil Vicente, 3

**Infantis**

F.C. Marinhãs, 0 - Vitória Guimarães, 8  
Forsães, 0 - F.C. Marinhãs, 10  
F.C. Marinhãs, 2 - Santa Maria, 1

**Comento**

“O nosso objectivo no começo da época foi que o orçamento andasse entre os 12.500, 13.000 contos.”

(Lourenço Pilar-Presidente do F.C.M. - Opção Desporto- ER-14.11.96)

“A moosa equipa desiste demasiado cedo dos resultados”.

(idem)

“Manuel Amaro abandona o Estrelas de Faro”

(26.11.96)

“O que é o Centro Cívico?”

(Francisco Capitão)

“Marinhãs é meio mundo!”

(Zé da Cândida falecido em 17.11.96)

A minha homenagem ao meu primo.



**Serralharia** 

*Feliz Natal*  
*Próspero Ano Novo*

**do Moinho**

de *Eduardo Ribeiro Capitão*

Goios - Marinhãs • Telef. 961066 • 4740 ESPOSENDE

**Sorteio**

A direcção do F. C. Marinhãs, vai promover o sorteio de um automóvel para fazer face aos encargos respeitantes ao clube. A direcção do clube pede a todos os bons marinhenses a melhor compreensão, para esta iniciativa, esperando a aderência de todos. Os bilhetes já estão à venda, e podem ser procurados junto dos directores do F. C. Marinhãs.

**Noite do Marinhãs**

Salão Paroquial de Marinhãs  
14. 12. 96 - 21h30

**Teatro: Brincadeiras de Carnaval**

**A AULA DO(S) BURRO(S)**

**Marinhãs - Paisagens: Video**

**Diapositivos: F.C. Marinhãs**  
**Quase 30 Anos!**

**ELPIS: Música**

Organização: Departamento Juvenil F.C. Marinhãs - 96/97

**Biblioteca Municipal Manuel de Boaventura**



**João de Barros**  
**e o Cosmopolitismo**  
**do Renascimento**

Exposição organizada pela Comissão Nacional para as Comemorações dos Descobrimientos Portugueses.

Sala de Exposições da Biblioteca  
Esposende

11 de Nov. a 15 de Dez. / 96

João de Barros, cujo V centenário do nascimento se celebra neste ano de 1996, é uma das figuras mais marcantes da cultura portuguesa de Quinhentos.

Ligado à mercancia e à corte pelos cargos públicos que ocupou, humanista atento à lição dos clássicos, cristão que se interroga sobre a "mercadoria espiritual" e polemista empenhado na questão judaica, João de Barros foi também pedagogo e moralista, gramático da língua portuguesa, prosador, panegirista régio, geógrafo e historiador com um projecto planetário. A sua obra, de uma estimulante diversidade, exprime um percurso em que se confrontam e articulam traços de uma mundividência medieval com a modernidade, cosmopolitismo e abertura ao mundo da cultura do renascimento.

## O desenvolvimento também acarreta dores de cabeça!

No âmbito de um conjunto de visitas que realizou às várias freguesias do concelho, o senhor Presidente da Câmara Municipal de Esposende, acompanhado de alguns Vereadores e Técnicos da autarquia, esteve na freguesia de Marinhãs, onde pôde constatar a evolução da obra de Saneamento Básico.

Relativamente a esta obra verificou-se que a profundidade dos cortes efectuados e previstos no projecto aprovado, perante a quantidade de rocha existente, exigia um conjunto de trabalhos que estavam a provocar incómodos de vária ordem à população residente. Deste modo, decidiram a Câmara Municipal e os Serviços Municipalizados de Água e Saneamento, suspender a obra temporariamente, para que seja feito novo estudo, com diminuição da profundidade

dos cortes a efectuar e consequentemente do impacto provocado.

Perante esta situação, ficou acordado com o empreiteiro responsável pela execução da obra, a reposição do pavimento levantado até então e a reparação dos danos provocados nos muros existentes ao longo do troço.

Está a Autarquia a levar a cabo todos os esforços no sentido de fazer cumprir o acordado e de terminar o mais rapidamente possível a elaboração do novo projecto.

A Câmara Municipal lamenta o incómodo provocado e solicita a compreensão da população para os efeitos inerentes à realização desta obra, que é fundamental para a freguesia de Marinhãs.

Infelizmente o desenvolvimento também acarreta algumas dores de cabeça!



## Obras da Ribeira - Porto de pesca

As obras na ribeira vão-se sucedendo sem que o mais incauto se aperceba muito bem do que se passa. Desconhecimento por falta de informação ou por alheamento desta... Ao Sul, mas ao Norte dos Estaleiros Navais foi construído o porto de abrigo para

embarcações de pequeno porte e pesca. Já são muitas as embarcações que ali aguardam as saídas ao mar alto. Porém já se vislumbram as estruturas ao redor - Sul e Nascente - da construção dos abrigos - lojas - para os artefactos e pescado.

### Câmara Municipal de Esposende

"Após a leitura atenta da declaração de voto apresentada pelo Sr. Vereador Dr. Tito Evangelista e Sá, na última reunião do executivo Municipal, realizada no passado dia cinco, oferecemos-nos formular o seguinte comentário:

1.º Trata-se, efectivamente, de uma declaração de voto imbuída de um espírito de ataque pessoal, na pessoa do Sr. Presidente da Câmara Alberto Queiroga Figueiredo;

2.º O conteúdo da mesma reflecte uma vontade expressa, por parte do Sr. Vereador, em desestabilizar, a todos os níveis, o bom andamento dos trabalhos do Executivo Municipal, criando climas de suspeição e de engenharia política, ora louvando a acção filantrópica de Alberto Figueiredo, ora, e no mesmo documento, acusando-o de falta de seriedade, usando máximas clássicas demasiadamente provocatórias;

3.º Esta atitude contraria a vontade do eleitorado do concelho de Esposende que apostou numa equipa coesa, formada por pessoas com vontade de unir esforços em torno de um projecto que, então, apresentamos e foi significativamente votado;

4.º Verificamos, com alguma tristeza, que essa coesão está, em parte, posta em causa;

5.º Verificamos ainda que aquilo que poderia ser uma questão pessoal - como então o Sr. Vereador Dr. Tito Evangelista o disse - transformou-se numa atitude de oposição na Câmara Municipal o que, quanto a nós, é injustificável.

Assim e face à atitude política do Dr. Tito Evangelista e Sá, os Vereadores eleitos pelo PSD, abaixo assinados, declararam-se solidários com o seu Presidente Alberto Figueiredo, repudiando, em todo, a tentativa que o Sr. Vereador procura levar a cabo para denegrir, menosprezar e difamar a figura do Presidente da Câmara, eleito pelo PSD, Alberto Queiroga Figueiredo, pessoa de quem o Sr. Vereador tecia, até há bem pouco tempo e publicamente, os maiores encómios, corroborando sempre a ideia de tratar-se de um Autarca Modelo. Por essa atitude, demarcamo-nos de todas as posições que o Sr. Vereador Dr. Tito Evangelista e Sá venha a tomar e que coloquem em causa o bom andamento dos trabalhos deste Executivo Municipal de maioria Social Democrata".

ANUNCIE  
NO  
VOZ  
DE  
MARINHAS

Quem desejar  
comunicar  
com  
"Voz  
de Marinhãs",  
deve  
enviar a  
correspondência  
para:  
  
Voz  
de  
Marinhãs  
Apartado 84  
4740  
Esposende

NÃO DEIXE A IMAGEM DA SUA EMPRESA  
POR MÃOS ALHEIAS

Universo d'ideias  
DESIGN DE COMUNICAÇÃO - PUBLICIDADE

NÓ VOA  
&  
VOA

Oficina de  
Cantarias  
Granitos  
Mármoreos



Todos os Tipos de Fogão de Sala em Pedra

Lugar do Bouro - GANDRA

(ESTRADA Esposende - Barcelos)

Telef. / Fax (053) 96 19 47

4740 ESPOSENDE



Venda  
de Moradias

FP

Construções Fernando Patrão

MARINHAS • TELEF. 961060 • 4740 ESPOSENDE

# Placas de Sinalização



A Junta de Freguesia de Marinhãs colocou placas sinalizadoras nos principais acessos aos lugares, bem como em locais de importância relevante para os forasteiros que os procurem.

Nessas lacas está inscrito, para além do nome do lugar, o brasão oficial da Freguesia de Marinhãs.

Bom seria que todos os Marinhenses respeitassem este melhoramento preservando e respeitando a sua implantação para que as mesmas desempenhem cabalmente a função a que se destinam.

## Junta de Freguesia de Marinhãs EDITAL

### Brasão, bandeira e selo branco

*José Maria Losa Esteves, presidente da junta de Freguesia de Marinhãs, do concelho de Esposende.*

*Torna pública a ordenação heráldica do brasão, bandeira e selo branco da freguesia de Marinhãs, tendo em conta o parecer da Comissão de Heráldica de arquéologos Portugueses, de 27 de Agosto de 1996, e que foi aprovado, sob proposta da Junta de Freguesia, em sessão ordinária da Assembleia de Freguesia em 27 de Setembro de 1996.*

*Brasão - escudo de ouro, balança de verde, realçada de negro e, brocante, uma espada flamejante, alçada, de vermelho, com punho de negro, entre uma roda de azenha de azul e um monte de sal de sua cor, realçado de negro; campanha ondeada de azul e prata. Coroa mural de prata de três torres. Listel branco, com a legenda a negro, em maiúsculas: "MARINHAS - ESPOSENDE".*

*Bandeira - azul. Cordão e borlas de ouro e azul. haste e lança de ouro.*

*Selo - nos termos da lei, com a legenda: "Junta de Freguesia de Marinhãs - Esposende".*

*Junta de Freguesia de Marinhãs, 5 de Novembro de 1996.*

*- O Presidente, José Maria Losa esteves.*

*0-1-61 579*

*Publicação no Diário da República n.º 270/96 III Série 20.569 do dia 21 de Novembro de 1996.*



## Limpeza do Rego da Redonda

Encontrava-se completamente assoreado o Rego da redonda há já vários anos, pelo que era urgente a sua abertura. A Junta de Freguesia tomou essa iniciativa procedendo à sua limpeza e abertura de forma a permitir a drenagem dos terrenos agrícolas situados a nascente do referido rego. Os trabalhos repartiram-se por vários Sábados, pois limpeza semelhante nunca o Rego da Redonda tinha sofrido.

Parabéns à Junta de Freguesia por mais esta iniciativa.

## CORAL JUVENIL FAZ MAGUSTO EM S. LOURENÇO

Pelo S. Martinho as castanhas assadas desafiam aos magustos. A coral Junil de Marinhãs não é insensível a esta tendência e promoveu como vem sendo habitual o seu magusto anual no monte de S. Lourenço. O dia 9 de Novembro em vésperas do

Santo Padroeiro estava solheiro e convidativo ao passeio. A temperatura embora agradável puxava para a fogueira toda a juventude. A boa disposição preencheu o denominado convívio onde sendo "coral" se cantou até enrouquecer as gargantas.

## Aluno da Escola C+ S de Forjães atropelado pelo autocarro de transporte escolar

-- Ficou debaixo do rodado mas com muita sorte teve só um braço partido.

Também pode acontecer em Marinhãs ou em Esposende

O dia 6 de Novembro p.p. podia ter ficado como grave recordação para toda a população estudantil e corpo docente da Escola C+S de Forjães ou como dia negro naquela freguesia.

Após o encerramento das actividades escolares, como é habitual, os alunos aguardavam a chegada do autocarro do transporte escolar. Quando este se aproxima a movimentação é muita porque é preciso chegar rápido, chegar primeiro, para arranjar lugar, assentado, senão vai de pé...toda a viagem. Ora, o condutor ao curvar no meio daquela agitação vai encostando a miudagem para o local de paragem. Foi neste movimento que empurrado pela força dos mais atrevidos -os de trás- o sinistrado caiu sem hipótese de se defender do rodado do autocarro, tendo este passado por cima. O pânico foi geral. Chamada a ambulância da Cruz Vermelha de Marinhãs foi o miúdo transportado para o hospital onde ficou internado. Foi só um braço, mas podia ter sido muito pior.

 **OFICINA AUTO**  
de — Carlos Alberto & Abílio Ferreira, Lda.

REPARAÇÕES DE AUTOMÓVEIS - ALINHAMENTO DE DIRECÇÕES  
SERVIÇO DE PRONTO SOCORRO PERMANENTE

Abelheira - Marinhãs • Tels. (Ofic.) 962525 - (Res.) 965460/964537  
4740 ESPOSENDE AGENTE DE ÓLEOS

 **Castrol** 

*Feliz Natal  
Próspero Ano Novo*

**Raul Laranjeira da Silva Meira**

**CONSTRUÇÃO CIVIL**

COM BONS ACABAMENTOS

Lugar do Monte - Marinhãs • Telef. 963647  
4740 ESPOSENDE

*Feliz Natal  
Próspero Ano Novo*

## Câmara Municipal entrega mais três habitações

Melhorar as condições de vida da população mais carenciada

No passado dia 29 de Outubro, três famílias receberam da Associação Esposende Solidário, no âmbito do Prodice (Projecto de Desenvolvimento Integrado no Concelho de Esposende), as chaves das suas casas depois de recuperadas. Esteve presente o Presidente da Câmara Municipal de Esposende, Alberto Figueiredo, e o Comissário Regional do Norte de Luta Contra a Pobreza, Oliveira Ramos.

As três habitações entregues situam-se na Apúlia, Antas e Belinho e implicaram um investimento total de 7.250.000\$00. Até ao momento, para melhorar as condições da habitação já foram apoiadas 185 famílias, no valor de 90.200.000\$00.

Estão ainda em curso 31 obras no Concelho, nas freguesias de Apúlia, Antas, Be-

linho, Mar, Forjães, Vila Chã, Marinhãs, Rio Tinto, Fonte Boa e Esposende, mas existem outras famílias que vão ter o apoio da Associação para a recuperação de habitações degradadas e auto-construção, até 1999, no âmbito do Prodice (Projecto de Desenvolvimento Integrado no Conselho de Esposende).

### Por uma vida melhor

O Prodice, que resulta de um protocolo no âmbito do Programa Nacional de Luta Contra a Pobreza estebelecido entre a Autarquia esposendense e o Comissário do Norte de Luta Contra a Pobreza, visa recuperar a habitação degradada, apoiar a auto-construção e promover educação de base da população, como estratégia prioritária de combate à pobreza nas zonas onde mais se evidenciam os seus efeitos.



Apúlia antes da intervenção



Apúlia depois da intervenção

## HOMEM SOTERRADO NAS OBRAS DE SANEAMENTO EM GANDRA

Depois de vários dias a chover a terra fica sem consistência para suportar cargas. Nas obras de saneamento em Gandra quando se procedia á abertura de uma vala a terra cedeu e aluiu soterrando um indivíduo. Imediatamente assistido e transportado ao hospital numa ambulância verificou-se não haver problemas graves. O susto e o aviso são o registo de que com a segurança das pessoas, não pode haver descuidos.

## NOTÍCIAS BREVES • NOTÍCIAS BREVES • NOTÍCIAS BREVES

### ELEIÇÕES NO P.S. CONCELHIO

Realizaram-se no passado dia 16 de Novembro as eleições para os Orgãos locais do Partido Socialista na Secção de Esposende.

### MANUEL AREIAS SONDADO PELO PARTIDO POPULAR?

Apesar de ainda estarmos a cerca de um ano das próximas eleições Autárquicas, o Partido Popular terá já sondado Manuel Areias, sobre a sua disponibilidade de concorrer à Junta de Freguesia por aquele Partido. Não se dando bem com a Liga Independente de Marinhãs (LIM) pode bem ser que Manuel Areias não tenha "arrumado as botas", e se prepare para novos desafios.

Apesar de somente se apresentar uma lista a sufrágio, ao contrário de anos anteriores, estas foram as mais concorridas até agora. O grande vencedor foi o actual presidente da Junta de Esposende Eng Luís Lamela.

### PS PEDE PARECER JURIDICO

O vereador do Partido Socialista Dr Manuel Beirão e o grupo do PS na Assembleia Municipal, pedem parecer juridico aos serviços do próprio partido, bem como ao IGAT, sobre, se existe ou não incompatibilidade na situação de Alberto Figueiredo ser ao mesmo tempo único administrador de uma empresa imobiliária, com interesses no concelho e Presidente da Autarquia.

"Voz de Marinhãs", n.º 28 de 30 de Novembro de 1996

## CARTÓRIO NOTARIAL DE ESPOSENDE

CERTIFICO narrativamente para efeitos de publicação que a fls. 21 e seguintes do livro de escrituras diversas n.º 44-D, se encontra exarada uma escritura de justificação notarial com a data de, 03-12-1996, na qual, MA-NUEL MARTINS DOS SANTOS PORTELA, viúvo, natural da freguesia de gandra, deste concelho, e residente na rua da Codicheira, n.º 159, da freguesia de Aguçadora, do concelho da Póvoa de Varzim.

### DECLAROU:

- Que, é dono e legítimo possuidor, com exclusão de outrém, de um prédio rústico composto por horta, sito no lugar da Cachadinha, da freguesia de Gandra, deste Concelho, com a área de quatro mil duzentos e cinquenta metros quadrados, a confrontar do norte com regueira, do sul com António Martins dos Santos Portela, do nascente com António Vasco Martins Afonso e do poente com caminho, não descrito na Conservatória do Registo Predial de esposende, inscrito na matriz em nome do outorgante sob o artigo 747, com o valor patrimonial de 194.501\$00, e o atribuído de QUATROCENTOS MIL ESCUDOS.

- Que, não possui título formal que lhe permita registar na competente Conservatória o identificado prédio, mas que, no entanto, entrou na posse do mesmo, no estado de viúvo, há mais de vinte anos, através de doação

meramente verbal feita por Idalina Afonso de Sá e marido Manuel Martins dos Santos Portela, da dita freguesia de Aguçadora.

- Que, sempre esteve e se tem mantido na posse e fruição do identificado prédio, há mais de vinte anos, cultivando-o e colhendo os seus frutos, pagando impostos e administrando-o com ânimo de quem exercita direito próprio, fazendo-o de boa fé, por ignorar lesar direito alheio, pacificamente, porque sem violência, continua e publicamente, com conhecimento de toda a gente, sem interrupção ou oposição de quem quer que seja.

- Que, dadas as enunciadas características de tal posse, adquiriu aquele prédio por USUCAPIÃO, não dispondo todavia, dado o modo de aquisição, de documento ou título formal que lhe facilite a prova do seu direito, base do registo que pretende fazer a seu favor.

E, para suprir a falta de título, presta estas declarações para efeitos de primeira inscrição no Registo Predial.

VAI CONFORME O ORIGINAL NA PARTE TRANSCRITA E NA CERTIFICADA.

Cartório Notarial de Esposende, 03 de Dezembro de 1996.

A Ajudante,  
Maria da Saúde Ferreira  
Velasco de Sousa

**AM**  
AG.ª MARINHO

DÉ *Marinho*  
*Pilar Carneiro*

COMPRAS - VENDAS - ARRENDAMENTOS - AVALIAÇÕES - TRESPASSES  
Av. Valentim Ribeiro • Tel 961117 • Fax 964233 • 4740 ESPOSENDE



Feliz Natal  
Próspero Ano Novo



Licença n.º 458 - AMI  
Sócio efectivo n.º 497 - APEMIL  
Seguro responsabilidade - 50.000.000\$00  
Contribuinte n.º 810 160 595

**TNT**

Empresa de Contabilidade de Braga, Lda.

Feliz Natal  
Próspero Ano Novo

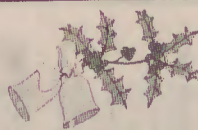

*Aurélia Neiva*

ESCRITÓRIO:  
Av. Valentim Ribeiro - Urb. A. Zão - Ent. 2 - Bloco A3 - 1.º Dto • Tel. 961680 • 4740 ESPOSENDE  
Rua Araújo Carandá, 154 • Tel. 611166 • 4700 BRAGA  
RESID.: R. José Inácio Areias, Outeiro - Marinhãs • Tel. 964545 • 4740 ESPOSENDE



# Cartas ao Director



Ex.mo. Senhor Director  
do Jornal "A Voz de Marinhãs"

"Serve a presente para convidar as autoridades municipais a visitarem o novel bairro de "habitação social" que está a nascer em Goios.

Custa-me utilizar esta designação, devido à conotação que as pessoas fazem de "habitação social" com, mau ambiente, vizinhos desaviados, ruas sujas, etc... porque pensei que neste novo bairro não iriam surgir estes problemas, mas enganei-me redondamente e eis que em vez de bairro social, temos uma gigantesca garagem para camiões de transporte de inertes, pequenos aviários nos quintais, escadas para os anexos que violam a privacidade dos vizinhos, e muito mais, que só visto.

Já não bastava ter a bela panorâmica do Monte S. Lourenço tapado pelos gigantescos camiões, como ainda ter que os ouvir às 05.00 h. da manhã a aquecer os motores, a ter que levar com o lixo após a sua lavagem aos fins de semana, a ter que exalar aquele cheiro característico dos aviários e ainda a deparar-mo-nos com o vizinho a estender roupa por cima do seu anexo.

Meus senhores ponham mão nisto, porque senão dou razão às pessoas que pensam do bairro social aquilo que já frizei anteriormente.

Vou lutar para defender os meus direitos ao sossego, à privacidade e à não conspiração do ambiente por meia dúzia de senhores que se julgam donos e senhores da rua, digo bairro.

Despeço-me agradecendo desde já a atenção dispensada e esperando que com este meu alerta se melhore a qualidade de vida e o direito a habitação condigna com que toda a gente sonha".

Com os melhores cumprimentos,  
Carlos Soares

## PARTIDO POPULAR CDS -PP promove conferência em Esposende

A Comissão Política Concelhia do Partido Popular de Esposende promoveu uma conferência sobre, "O PENSAMENTO POLÍTICO E A MEMÓRIA DE ADELINO AMARO DA COSTA". Esta conferência realizou-se no dia 30 de Novembro no Auditório da Biblioteca Municipal em Esposende tendo como orador o Comandante Pinto Machado.

## Piscinas tem logotipo e procura nome para mascote

Constituída a Sociedade que vai gerir o empreendimento das Piscinas Municipais e efectuado o concurso para escolha do seu logotipo que já foi atribuído sendo da autoria de uma esposendense. Inicia-se agora uma nova fase: escolha do nome da mascote -símbolo das piscinas. O concurso de ideias já está lançado.

## A ARGO - Associação Recreativa de Góios ESTÁ DE PARABÉNS

No próximo dia 8 aquela Associação Recreativa festeja o seu 1º ano de existência. Muitas realizações recreativas foram efectuadas por esta associação. O "Jornal Voz de Marinhãs" associa-se ao desejo de novas aventuras recreativas, culturais ou sociais.

## ESTÁGIO PASTORAL

O nosso conterrâneo, Rev. do Diácono ANTÓNIO SAMPAIO DOS SANTOS LARANJEIRA, foi enviado pelo Sr. Arcebispo para a Paróquia da Matriz da Póvoa de Varzim afim de estagiar pastoralmente falando e para ajudar o Pároco desta Comunidade.

Votos de êxito total nesta aprendizagem.

### Sr. Anunciante:

O Jornal Voz de Marinhãs, está apto a publicitar a sua indústria, o seu comércio, os seus negócios. Para melhor rentabilidade e tratamento atempado com os anunciantes já em carteira, dirija-se a este Jornal afim de programar a edição do seu anúncio.

ANUNCIE NO  
"VOZ DE MARINHÃS"

## Poema

Marinhãs, 1 de Novembro de 1996

Partiste  
Naquela Estrada  
Onde passavas  
e ultrapassavas

Partiste  
Naquela via  
Onde eu ia  
Ver se te via

Partiste  
Naquela hora  
E agora  
Muita gente chora

Oh maldita estrada  
que foste traçada  
de uma maneira errada

Oh maldito caminho  
Porque têm de andar  
Tudo certinho?

Mais valia não haver via  
Que a gente envia  
E a morte porfia

Vai Carlinha vai vai  
Vai pra junto do meu pai  
E diz-lhe que me amavas

Dedico este poema a Carla Martins morta em acidente de viação no dia 13 de Novembro de 1993.

João Pedro de Jesus.

## CONVÍVIO DO CPM

O CPM - Centro de Preparação para o Matrimónio - de Esposende promoveu um encontro convívio em Forjães no dia 22 de Novembro. Foi a oportunidade para reagrupar todos os seus membros e fazer o Magusto alusivo à época. Apareceu muita rapaziada. O ambiente esteve á altura.

## Óbitos

Faleceram em 9 de Novembro AIRES DE AZEVEDO PARENTE, de 61 anos de idade, casado com Emília Fernandes Pereira, do lugar de Rio de Moinhos.

ROSA DA SAUDE LOPES DE MIRANDA (prof.ª) de 81 anos de idade, viúva de João da S. Oliveira de Outeiro de Baixo, mas a residir em Araújo, Leça do Balio. Foi sepultada no nosso Cemitério.

Em 13 de Novembro - CARMEM PEIXOTO, de 83 anos de idade, viúva de Manuel Alves Ribeiro, de Cepães.

No dia 15 de Novembro, faleceu em Arcozelo-Barcelos, vítima de ataque cardíaco o Sr António Jesus Gomes, pai do nosso colaborador desportivo João Gomes (Maló), a quem particularmente, e a toda a família apresentamos em nome de "Voz de Marinhãs" sentidos pêsames.

### ACIDENTE MORTAL

Nas primeiras horas do dia 17 de Novembro faleceu na Estrada n.º 13 em Apúlia vitimado por acidente automóvel o nosso conterrâneo JOSÉ MARTINS DOMINGUES, de Pinhote. Estava casado com Maria Isabel Capitão Domingues, de Pinhote e contava 51 nos.

No mesmo dia faleceram: - Irmã Serafina Gonçalves Marques, de 86 anos de idade, de Pinhote, mas integrada na Comunidade das Irmãs do Sagrado Coração de Maria, na Quinta da Armada, em Braga.

MANUEL FERNANDES AMARO, de 83 anos de idade, de Pinhote, viúvo de Maria da Glória Rodrigues Areias:

FLORINDA PIRES LARANJEIRA, de 93 anos de idade, viúva de Manuel Pires Loureiro, de Góios; EVA REGADO RIBEIRO, de 68 anos de idade, solteira, do lugar de Igreja.

No dia 28 de Novembro faleceu no Hospital de Barcelos ABEL GONÇALVES ENES, solteiro, de Rio de Moinhos.

A todas as famílias enlutadas, endereçamos os nossos sentidos pêsames.

deville

REPARADORES DE CALOR

CASA ALVES

MATERIAIAS DE CONSTRUÇÃO

Telef. 053-96 50 40 • Fax: 053-96 52 09  
Palmmeira 4740 Esposende



## Manuel Fernandes Amaro

(AGRADECIMENTO)

A familia reconhecida agradece a solidariedade na sua dôr e participa que a missa de 30.º dia será celebrada na igreja de Marinhãs, no dia 21 de Dezembro de 1996, às 18 horas.

# ELEIÇÕES NO CENTRO SOCIAL DA JUM PARA O BIÊNIO 97/98

Realizou-se no passado dia 29 de Novembro uma Assembleia Geral Ordinária, onde o ponto único era a eleição dos Corpos Gerentes para o biénio 1997/98.

Compareceram a esta Assembleia cerca de meia centena de sócios, que após uma proposta apresentada pelo Dr Albino Neiva onde era proposto à Assembleia que esta considera-se inconveniente se

proceder à substituição das seguintes pessoas:

- Seguiu-se os nomes das pessoas que faziam parte da Direcção que naquele momento terminava o seu mandato.

Esta proposta foi aprovada por todos os presentes, seguindo-se posteriormente a votação da única lista apresentada a sufrágio que haveria de ser eleita com 37 votos a favor e uma abstenção.

Como Presidente da Assembleia Geral o Padre Avelino, louvou o esforço e o carinho com que a Direcção sempre desempenhou o seu papel nesta Associação, lamentando-se de outras Associação deste tipo terem em lista de espera idosos para as frequentarem e nas Marinhãs haver vagas disponíveis.

Manuel Marques, Presidente da Direcção cessante e acabada novamente de ser eleita aproveitou a ocasião para comunicar a todos os presentes quais os motivos que os fizeram assumir outro mandatos e entre eles realçou a obra (cujo projecto foi apresentado no final da Assembleia) a que se propõem levar a cabo já a iniciar em Janeiro do próximo ano que rondará os 40 mil contos que conta já com a promessa de apoio da Câmara Municipal.

Esta constará na parte inferior de um salão nobre de aproximadamente 180 m<sup>2</sup> com cerca de 300 lugares, e na parte superior duas amplas salas servidas por casas de banho que servirão de apoio principalmente no Inverno às crianças do ATL, que nos dias de frio e chuva não dispõem de espaço propício para desenvolverem as suas actividades.

## LISTA PARA O BIÊNIO 97/98

### MESA DA ASSEMBLEIA GERAL

*Presidente* - Padre Avelino Marques Peres Filipe

*Secretário* - Manuel Fernandes Marques

*2.º Secretário* - Maria Celina Miranda Ferreira

### CONSELHO FISCAL

*Presidente* - Dr Manuel Joaquim Marques Peres Filipe

*1.º Vogal* - Carlos Alberto Carneiro Areias

*2.º Vogal* - João António da Costa Gomes

### DIRECÇÃO

*Presidente* - Manuel Brás Marques

*Vice-Presidente* - António Brás Ribeiro

*Secretário* - José Augusto de Lemos Ribeiro

*2.º Secretário* - José Sérgio da Cruz Miranda

*Tesoureiro* - José do Pilar Patrão

*2.º Tesoureiro* - Bernardino Capitão Abreu

*Vogal* - José Cunha Alves do Casal

*Vogal* - Querubim Carneiro Areias

*Vogal* - Francisco Pilar Vassalo

## A Câmara Municipal continua a apoiar a Junta de Freguesia

*À semelhança do que tem acontecido nos últimos anos, a Câmara Municipal de Esposende continua a apoiar financeiramente as obras levadas a cabo pela Junta de Freguesia de Marinhãs.*

*Assim, recentemente, a Câmara Municipal transferiu para a Junta de freguesia uma verba no valor aproximado de 1.830.000\$00 (um milhão, oitocentos e trinta mil escudos) destinados à participação nos encargos inerentes à reparação e pavimentação de pequenos caminhos, aquisição de material necessário às obras de drenagem de águas pluviais e apoio à reconstrução da garagem do autocarro da junta de Freguesia.*

*A Autarquia, além da execução de grandes obras, nomeadamente o Saneamento Básico, continua a apostar nas intervenções de menor dimensão que determinam o desenvolvimento da freguesia de Marinhãs.*

"Voz de Marinhãs", n.º 28 de 30 de Novembro de 1996

## CARTÓRIO NOTARIAL DE ESPOSENDE

CERTIFICO narrativamente para efeitos de publicação que a fls. 89 e seguintes do livro de escrituras diversas n.º 42-D, se encontra exarada uma escritura de justificação Notarial, com a data de 14 de Novembro de 1996, na qual, Firmino da Silva Azevedo, casado, natural da freguesia de Gemeses, deste concelho, e nela residente no lugar da Igreja, que intervém na qualidade de procurador de:

EMÍDIO MARTINS DE SOUSA e mulher ISOLINA RODRIGUES MACIEL casados sob o regime da comunhão geral, residentes na Avenida Meriti, 3749 Apartamento 201, na cidade do Rio de Janeiro, Brasil, e ambos naturais daquela freguesia de Gemeses.

### DECLAROU

- Que são donos e legítimos possuidores, com exclusão de outrém, de um prédio rústico composto por pinhal, sito no lugar da Quinta da Torre, da freguesia de Gemeses, deste concelho, com a área de sete mil trezentos e quarenta metros quadrados, a confrontar do norte com João Luís Fiuza de Sousa, do sul com Paulino Martins Alves, do nascente com estrada nacional e do poente com Manuel do Vale Lima, não descrito na Conservatória do Registo Predial deste concelho, inscrito na matriz em nome do justificante marido sob o artigo 1633, com o valor patrimonial de 24.440\$00, e o atribuído de TRÊS MILHÕES DE ESCUDOS.

- Que, os seus representados não possuem título formal que lhes permita registar na competente Conservatória o identificado prédio, mas que, no en-

tanto, entraram na posse do mesmo, há mais de vinte anos através de compra meramente verbal feita a António José de Sousa e mulher Maria da Conceição Martins Fiuza, residentes na dita freguesia de Gemeses.

- Que, sempre estiveram e se têm mantido na posse e fruição do identificado prédio, há mais de vinte anos, cultivando-o, colhendo os seus produtos, pagando impostos e administrando-o com ânimo de quem exercita direito próprio, fazendo-o de boa fé, por ignorarem lesar direito alheio, pacificamente, porque sem violência, contínua e publicamente, com conhecimento de toda a gente, sem interrupção ou oposição de quem quer que seja.

- Que, dadas as enunciadas características de tal posse, os seus representados adquiriram o identificado prédio por USUCAPIÃO, não dispondo todavia, dado o modo de aquisição, de documento ou título formal que lhes facilite a prova do seu direito, base do registo que pretendem fazer a seu favôr.

E, para suprir a falta de título, em nome dos seus representados presta estas declarações para efeitos de primeira inscrição no Registo Predial.

VAI CONFORME O ORIGINAL, NA PARTE TRANSCRITA E CERTIFICADA:

Cartório Notarial de Esposende, 14 de Novembro de 1996.

A Ajudante,  
Maria da Saúde Ferreira  
Velasco de Sousa

## Comissão Política do PSD retira confiança a Tito Evangelista

A Comissão Política do PSD decidiu retirar a confiança política a Tito Evangelista, por na sequência de uma reunião do Executivo em que Tito Evangelista ao mesmo tempo que votava favoravelmente a proposta de doação de um terreno no valor de cinco mil contos, para a construção do Centro de Saúde de Apúlia, levantava dúvidas sobre a legitimidade dessa doação, por ela ser efectuada por uma empresa imobiliária, que apesar de ter a sua sede social em Vila Nova de Gaia ter interesses neste concelho e da qual Alberto Figueiredo é proprietário e único administrador.

O conflito entre o actual Presidente e aquele que há bem pouco tempo era considerado o seu delfim natural, tem-se agudizado desde que Alberto Figueiredo reassumiu a presidência da Câmara com o fundamento de que Tito Evangelista estava a fazer uma governação desastrosa e despesista. Desde então que assistimos a um desenrolar de acusações entre eles e os apoiantes de cada uma das partes.

Para Agostinho Neiva, Presidente da

concelhia local do PSD e irmão do actual Vereador da Cultura do Executivo, esta atitude de Tito Evangelista excedeu o tolerável, tendo por isso a Comissão Política deliberado por unanimidade retirar a confiança política aquele vereador do PSD, pedindo-lhe mesmo que num acto de coerência, abandone a Autarquia e renuncie ao mandato para o qual foi eleito.

No entanto Tito Evangelista não reconhece à Concelhia capacidade jurídica e moral para lhe retirar a confiança política ou o aconselhe a abandonar a Autarquia, pois segundo ele essa é uma competência da Comissão Política Nacional e não local.

Esta tomada de posição por parte da concelhia dizem os PSD tem por objectivo pôr fim a uma querela que pode abalar a credibilidade de Alberto Figueiredo, candidato às próximas eleições autárquicas.

Por sua vez, a ideia de Tito Evangelista se poder vir a candidatar nas próximas eleições, dividindo o eleitorado social-democrata, ganha forma e angustia cada vez mais aquele partido.



## ASSOCIATIVISMO EDUCACIONAL

## Associação de Pais: Uma Escola para todos

desvios na implementação do projecto e ou resultados indesejados.

Mais que o produto final, na avaliação importa reflectir sobre os processos utilizados; daí a importância imperiosa do sistemático «feed-back», a fim de rever todos os passos desenvolvidos para a concretização do projecto, pois será a melhor adequação dos processos que resultará em produto de qualidade.

A avaliação pressupõe obrigatoriamente três questões: - o quê, a quem e como avaliar?

Neste projecto, o que é pertinente avaliar prende-se com os objectivos inicialmente propostos, as inter-relações entre os participantes, o desenrolar de todo o projecto, as metodologias usadas, as actividades propostas e realizadas, os recursos, a calendarização e o próprio processo de avaliação.

Num projecto de investigação participativa, (como é o caso deste) é óbvio que quem vai ser avaliado são todos os intervenientes, desde os líderes formais e informais, até aos mais diversos colaboradores. Este processo de avaliação pressupõe sempre uma reflexão individual (auto-reflexão), sendo proporcionado a cada participante neste projecto, a tomada de consciência das suas dificuldades no desempenho das tarefas, no sentido de desenvolver o seu espírito de iniciativa, de autonomia, responsabilidade e competência na procura sistemática e consistente de soluções adequadas e eficazes.

Das três questões, «como avaliar» é a que se reveste de maior subjectividade e complexidade uma vez que as respostas

estão longe de serem universais, simples e únicas na medida em que dependem de quem avalia ou é avaliado, do que se avalia e quando se avalia. Cada objecto, aspecto ou problema a avaliar necessita de uma técnica específica, coerente e adequada à situação.

Neste projecto as técnicas usadas são essencialmente o preenchimento de grelhas de observação, questionários e inquéritos aos participantes e às instituições, contactos directos com entrevistas e relatórios reflexivos das diferentes fases de implementação do projecto.

Assim sendo, a avaliação reveste-se de duas finalidades importantes, sendo uma delas dar aos participantes o «feed-back» das actividades empreendidas que sirva de suporte ao trabalho subsequente do projecto e a outra dar informações à comunidade local, estimulando-a a participar e desenvolver projectos de intervenção a outros níveis.

Projecto desenvolvido no âmbito do DESE  
Prof. *Losa Esteves*

## 6 - AVALIAÇÃO

A implementação de um projecto deve passar obrigatoriamente por várias fases de avaliação. Ao fazer-se um constante ponto da situação, estamos a fazer uma avaliação pontual de situações concretas, que vão ocorrendo e que podem provocar

## Menina morre aos 15 anos em Vila Chã -Esposende

Não foi acidente de viação ou qualquer outra causa violenta que vitimou uma menina de 15 anos residente em Vila Chã.

Tudo parecia normal no ambiente familiar na noite do dia 8 de Novembro quando a morte bateu á porta da sua vítima. Era uma criança que tinha algumas dificuldades de aprendizagem e por isso frequentou uma escola especial em Barcelos a par dos problemas de saúde de que padecia.

Ataques epiléticos haviam sido diagnosticados em tempos. Agora, desenvolvia-se dentro de muitas limitações

económicas que diariamente afligiam aquele agregado familiar. Apesar disso ao deitar-se nada poderia fazer prever o sucedido. Não se queixou e foi dormir. Na manhã seguinte a tragédia era conhecida

em todo o lado. Uma menina de 15 anos morria em sua própria cama.

Sendo doente epilética tinha direito á vida e como tal se era grave devia ser conduzida a um local onde pudesse ser internada e medicada convenientemente. As carências económicas não podem ser motivo no século XXI para limitar a existência a 15 anos. A Segurança Social tem que estar a acompanhar estas situações afim de poder intervir em tempo útil. Seria do seu conhecimento este caso e a situação que pode estar na origem deste trágico fim. Outras situações análogas no concelho de Esposende serão conhecidas das instituições do estado e das particulares de solidariedade social e da Igreja. Não podemos deixar que a pobreza mate ao nosso lado.

"Semear a Flor da Esperança para Timor"  
Festa da Juventude de Esposende

*A Juventude de Esposende está unida pela causa timorense. Prova disso mesmo é a Festa da Juventude que vai levar avante de 7 a 16 de Dezembro, no sentido de angariar fundos que vão reverter a favor da fundação para a Paz e Liberdade Luso-Timorense.*

*Na realidade, a atribuição do Prémio Nobel da Paz a D. Ximenes Belo e ao Dr. Ramos Horta deu, mais do que nunca, um novo impulso a este movimento. E, apesar do muito que já se disse, se escreveu e se fez em torno deste tema, Esposende propõe-se agora dar o seu contributo, sensibilizando a população concelhia para a "Causa Maubere". Entre as várias acções previstas, destacam-se uma Exposição, uma Marcha da Juventude, um Concerto e um "Momento de Reflexão".*

*A Festa da Juventude de Esposende assenta no lema "Semear a Flor da Esperança para Timor". Esta acção pode ser entendida como o início de um processo que pressupõe um conjunto de acções a desenvolver ao longo do tempo, no sentido de alertar a comunidade para questões que a todos dizem respeito.*

"Voz de Marinhãs", n.º 28 de 30 de Novembro de 1996

## CARTÓRIO NOTARIAL DE ESPOSENDE

CERTIFICO narrativamente para efeitos de publicação que a fls. n.º 73 e seguintes do livro de escrituras diversas n.º 42-D, se encontra exarada uma escritura de justificação notarial com a data de, 11-11-1996, na qual, RICARDO RIBEIRO TORRES e mulher MARIA SALETE MACIEL DA FONSECA, casados sob o regime da comunhão geral, residentes no lugar da Pedreira, da freguesia de Forjães deste concelho, de onde são naturais.

## DECLARARAM

- Que, são donos e legítimos possuidores, com exclusão de outrém, de um prédio rústico composto por pinhal e mato, sito no lugar de Pedreira, da freguesia de Forjães, deste concelho, com a área de mil metros quadrados, a confrontar do norte com Firmino Ribeiro da Silva Couto, do sul com herdeiros de Secundino da Silva Torres e do nascente e poente com caminho, não descrito na Conservatória do registo Predial deste concelho, e inscrito na matriz respectiva em nome do justificante marido sob o artigo 2.449, com o valor patrimonial de 708\$00, e o atribuído de TREZENTOS MIL ESCUDOS.

- Que, não possuem título formal que lhes permita registar na competente Conservatória o identificado prédio, mas que, no entanto, entraram na posse do mesmo, há mais de vinte anos, através de compra meramente verbal feita a Manuel António Maciel da Silva

Torres e mulher Ortelinda Torres, residentes na freguesia de Lamoso, do concelho de Viana do Castelo.

- Que, sempre estiveram e se têm mantido na posse e fruição do identificado prédio, há mais de vinte anos, cultivando-o, colhendo os seus produtos, pagando impostos e administrando-o com ânimo de quem exerce o direito próprio, fazendo-o de boa fé, por ignorarem lesar direito alheio, pacificamente, porque sem violência, contínua e publicamente, com conhecimento de toda a gente, sem interrupção ou oposição de quem quer que seja.

- Que dadas as enunciadas características de tal posse, adquiriram o identificado prédio por USUCAPIÃO, não dispondo todavia, dado o modo de aquisição, de documento ou título formal que lhes facilite a prova do seu direito, base do registo que pretende fazer a seu favor.

E, para suprir a falta de título, presam estas declarações para efeitos de primeira inscrição no Registo Predial.

VAI CONFORME O ORIGINAL, na parte transcrita e na certificada.

Cartório Notarial de Esposende, 12 de Novembro de 1996.

A Ajudante.

Maria da Saúde Ferreira  
Velasco de Sousa

# O buraco da discórdia A DESCOBERTO

Agora vai! As obras do subterrâneo na praça dos peixinhos iniciaram-se esta semana. Este local já se encontra todo vedado com protecções de empreitada e as árvores e pavimento já foram retiradas.

A firma Eusébio S.A. é quem procede à sua construção.

São as obras do buraco da discórdia a descoberto. Esta obra polémica desde o início da sua concepção vai ainda fazer correr muita tinta. Ao pretender-se construir nesta praça central da cidade de Esposende um parque subterrâneo para ficar ao serviço dos carros (veículos) da Câmara iniciou-se um processo que trouxe para a ribalta as discórdias e oposições aos seus mentores ou autor. Esta contestação desde logo movida pela autarquia da Freguesia estendeu-se e ganhou foros populares e políticos atingindo a ruptura entre o principal homem do leme na Câmara Municipal Alberto Figueiredo e o até então seu mais próximo seguidor e indigitado seu sucessor Tito Evangelista, que no seu curto mandato fez aprovar pela Câmara Municipal - leia-se, seus vereadores - a suspensão de tão inaudita obra.

Decisão que a todos pareceu acertada pois deixava transparecer a sensibilidade para uma melhor e mais ponderada reflexão sobre a

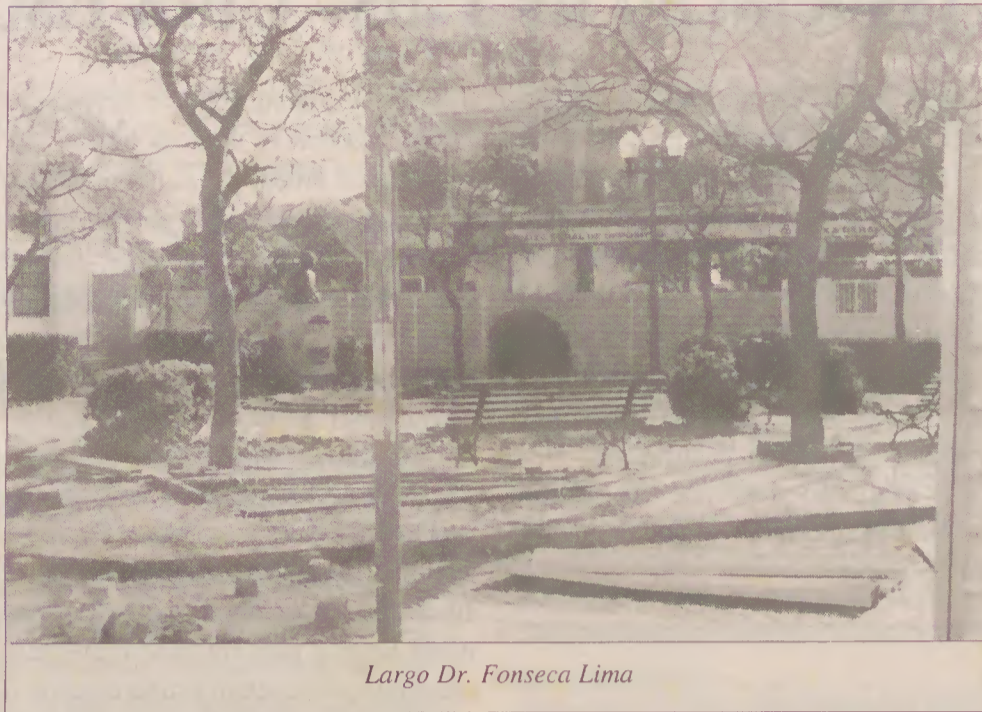

Largo Dr. Fonseca Lima

necessidade e a localização da construção de um parque subterrâneo apenas para albergar os carros da Câmara.

As divergências públicas e por demais já conhecidas levaram a que Alberto Figueiredo o Presidente eleito logo que regressado à Câmara - interrompendo o seu impedimento - fizesse ele também aprovar pela Câmara - leia-se os mesmos vereadores - a aprovação da

Obra do buraco da discórdia. Pois não há dúvidas para ninguém sobre a discórdia reinante em várias matérias entre o Presidente e o então Vice trazidas para a praça pública pelo buraco praça. Certezas, sim, tiveram sempre os vereadores que não mudaram de opinião e votaram sempre a favor. Os custos previstos de 40.000 contos são só previsões porque afinal é que se fazem as contas. As cabeças começaram a rolar! O Dr. Tito já não é o candidato do PSD às próximas eleições de Dezembro de 97. A Comissão política já lhe retirou a confiança e ameaça-o com a expulsão. O Presidente Alberto Figueiredo já tem condições para se apresentar à reeleição. Tito Evangelista ganha espaço crítico ao autarca modelo e à força política em que sempre melitou aguardando melhores oportunidades.

## AFINAL HÁ BURACO

Segundo declarações de Tito Evangelista tanto o Presidente da Comissão Política Concelhia como os seus dois vice-presidentes, assim como o Presidente da Assembleia Municipal, em tempos o aconselharam a cancelar o concurso para a realização desta obra.

## Centro Cívico de Marinhãs

*Já se iniciaram as obras de construção do centro Cívico de Marinhãs.*

*Por iniciativa da Junta de Freguesia e com a colaboração da C.M.E., esta obra começa a tornar-se realidade, vindo ao encontro de uma pretensão antiga da população local.*

*A obra fica situada no lado nascente da Sede dos Escuteiros, no lugar de Igreja, desta freguesia.*

*No rés-do-chão do edifício ficará instalada a secretaria da Junta de Freguesia e a garagem do autocarro. Ao ní-*

*vel do 1.º andar existirão duas salas e um anfiteatro para a realização de sessões solenes.*

*Se as promessas de financiamento se cumprirem, será possível utilizar essas instalações, ainda que parcialmente, já no próximo ano.*

*A Junta de Freguesia vê como necessidade urgente a transferência dos serviços de secretaria para as referidas instalações, tendo em conta que as condições actuais de atendimento ao público não são as mais convenientes.*



## A Cruz Vermelha de Marinhãs está de Parabéns

No dia 8 de Dezembro a Cruz Vermelha Portuguesa - Núcleo de Marinhãs vai comemorar o seu 6.º Aniversário de implantação nesta localidade.

Vão estar presentes muitas individualidades locais concelhias, distritais e nacionais, destacando-se o Exmo. Sr. Secretário Geral Nacional.

Do programa já publicado consta um convite à população para se associar a todas as realizações que se iniciam logo pela manhã com a montagem de um PS - Posto de Socorro - móvel junto à Igreja Matriz e o Hastear de Bandeiras pelas 9 horas nas suas instalações.

De tarde, com a Recepção aos Convidados pelas 14,30 horas, iniciam-se as comemorações oficiais que incluem:

Guarda de Honra e desfile. Benção da nova ambulância e missa de Acção de Graças, seguindo-se as cerimónias protocolares de assinatura de novo protocolo com a Câmara Municipal para a concessão de mais espaço no edifício da CV de Marinhãs e entrega de condecorações e convívio.

## “O Meu Sonho de Natal”



Nossa Senhora fazia meias  
E as meinhas eram para Jesus  
O novelo era a Lua Cheia  
E as agulhas eram fios de luz.

São José trabalhava sem parar  
Pois tinha de fazer o bercinho  
Para deitar o Deus Menino  
Que estava quase a chegar.

Os Anjinhos também tinham que fazer  
Tinham de encontrar paninhos  
Para cobrir o Deus Menino  
E lenha para o aquecer.

Era tão grande a euforia  
Pois a noite estava fria  
E já toda a gente dormia  
Então nasceu Jesus, filho da Virgem Maria.

Pastorinhos vinde ver  
O presépio de Belém  
Onde Jesus quis nascer  
E nasceu para nosso bem.

E desceu uma estrela do Céu  
Que veio lá do Oriente  
Pois Jesus também nasceu  
Para alumiar toda a gente

Pois este Menino tão lindo  
Que todas querem adorar  
É ele o Deus Menino  
Que a todos veio salvar

Eu também pedia à Virgem Maria  
Que me deixasse pegar no seu Menino  
Mas Ela não queria deixar  
Eu não desisti e continuei a tentar.

Então deu-se um milagre Divino  
E apesar de ser a sonhar  
O Deus Menino saiu do seu bercinho  
E veio Ele no meu colo se deitar.

Pois toda a vida o quero amar  
E nos meus braços há-de sempre ficar  
Embalado, juntinho ao meu coração  
Para que eu não sinta só, na minha solidão

Mas o meu sonho quis acabar  
E eu voltei à triste realidade  
Quem me dera continuar a sonhar  
Do que enfrentar a minha infelicidade.

Só vou pedir as minhas prendas a Jesus  
Pois é Ele que me seduz e conduz  
Que me dê coragem amor e luz  
E que me ajude a sofrer a minha cruz.

E com cinco letra afinal.  
Quero deixar uma mensagem de Natal  
Em vez de ódio que haja Amor  
E que todos vivam na paz do Senhor.

Viva o “Voz de Marinhãs”!  
Quero agradecer com muita amizade  
A todas as pessoas de boa vontade  
Desejo Bom Natal cheio de felicidade.

Maria da Glória Enes Monteiro

### - Distribuição de géneros na quadra Natalícia

Como já bem sendo habitual a CVP através do Núcleo de Marinhãs vai proceder à distribuição de géneros alimentícios pela população mais carenciada do Concelho de Esposende.

Este ano no Posto de Socorro de Marinhãs serão armazenadas várias toneladas de géneros alimentares; azeite, leite, massas, carne e produtos lácteos para serem distribuídos durante a primeira semana de Dezembro directamente aos mais carenciados ou a instituições nomeadamente as vocacionadas para a solidariedade.