

JORNAL DE ESPOSENDE

quinzenário informativo e regionalista



Director e Proprietário:
Armando Marques Henriques

Redacção e Administração:
R. Conde de Castro, 27-2.º D.
Tel. 963898 - 4740 Esposende

Preço: 30\$00
Tiragem média mensal:
2 800 ex.

Composição e Impressão:
EDITORA POVEIRA L.D.A
Telefone 622257
4490 PÓVOA DE VARZIM

PORTE  PAGO

BOMBEIROS DE LUTO

Faleceu o Prof. Carlos de Oliveira Martins

MEMBROS DO GOVERNO NO FUNERAL

No dia 19 de Maio, pelas 23 horas, em Fão, falecia vítima da doença que o atormentou, Carlos de Oliveira Martins, casado, 80 anos, professor do Ensino Básico, aposentado, natural de Braga e radicado em Esposende desde 1934.

O saudoso extinto deixa viúva, D. Emília Leitão Píneiro de Oliveira Martins, professora do Ensino Básico, aposentada, e era pai da Dr.ª Sameiro Leitão Oliveira Martins, casada com o Com. Pitta e Barros e do Eng.º João Maria de Oliveira Martins, Ministro das Obras Públicas Transportes e Comunicações, casado com D. Amélia Oliveira Martins.

No funeral, constituindo grandiosa manifestação de pesar, incorporaram-se membros do Governo: Eng.º Eurico de Melo, Ministro de Estado; Secretários de Estado; das Comunicações e Transportes Exteriores; da Habitação e Urbanismo; dos Transportes Interiores e Vias de Comunicação; Governador Civil de Braga e Deputados à Assembleia da República pelo Círculo de Braga, representantes e hierarquias dos CTT; Directores-Gerais do Ministério das Obras Públicas Trans-



portes e Comunicações; representantes de Partidos Políticos e de Câmaras Municipais dos Distritos de Braga e de Viana do Castelo; Bombeiros Voluntários dos Distritos de Braga e de Viana do Cas-

telo; de Associações Culturais, Recreativas e Desportivas; autoridades civis, militares e religiosas; autarquias do concelho de Esposende, Presidente e Vereação da Câ-

(Continua na 5.ª página)

LIONS CLUBE DE ESPOSENDE

FESTEJOU O 2.º ANIVERSÁRIO

Em ambiente festivo e de animação, decorreu a passagem do 2.º aniversário do Lions Clube de Esposende, no acolhedor Hotel Suave-Mar, local usado para as reuniões habituais. Muitos convidados presentes; novas promessas para o Lionismo; evocando-se, especialmente, as presenças do Governador Luís Xavier, da Presidente da Câmara Laurentina Torres, Monsenhor Baptista de Sousa e padrinhos físicos do clube, Quinta e Costa e Vale Miranda.

Américo Martins, o presidente em exercício, abriu a

sessão ao jantar, iniciada pela saudação às bandeiras, seguindo-se o protocolo estabelecido para estes dias, tendo sido encarregue para a direcção dos trabalhos, o companheiro Manuel Maria Costa. Momentos de apreço e gratidão desfilaram pela noite, entremeados com actos que justificam a nobre causa do Lions — Servir. Assim, Agostinho Pinto Teixeira haveria de receber o 1.º Galarão Internacional pela sua extrema dedicação à presidência que desempenhou no mandato anterior; Alberto Martins, do clube padrinho

de Barcelos, pela dedicação posta ao serviço do clube esposendense como Leo-orientador, recebeu igualmente galardão do Lions Internacional. Mais tarde, Amélia Jorge Penteado Neiva, Presidente da Associação de Deficientes de Esposende, receberia das mãos do Presidente do Lions de Esposende, cheque de 25 mil escudos para aquela obra assistencial.

Outros momentos de significativa importância aconteceram, como sejam, a investitura de novos companheiros, sendo eles, os casais Guilherme Pimentel / Lúcia Torres e Fernando Fonseca / Gilda Fonseca.

A par de todos estes acontecimentos, organizavam-se ainda, a venda de rifas, com

(continua na 7.ª página)

SEMANA DA EDUCAÇÃO

A MAIOR MANIFESTAÇÃO DO ENSINO NO CONCELHO

Não que tivesse iniciado com alguns sobressaltos ou imprevistos, decorreu da melhor forma, a 1.ª Semana da Educação do concelho de Esposende, de 16 a 27 de Maio. Do programa, algumas alterações tiveram que ser feitas, em consequência da morte do Prof. Carlos Martins — que alterou o local de manifestações previstas para o Quartel dos Bombeiros e Misericórdia.

Contudo, no sábado, dia 20, na Escola Secundária de Esposende, seria formalmente aberta a 1.ª Semana da Educação, mediante a presença de representante do Director Regional da Educação do Norte, Dr.ª Zamira Meneres. Na presença da estru-

tura organizadora da Semana — Comissão de Pais do Concelho de Esposende — e de entidades locais, dava-se início à maior manifestação do ensino de sempre do concelho. Nesse mesmo dia abriram diversas exposições e mostras em diferentes locais, registando uma boa adesão de visitantes. Assim, na Escola Secundária, puderam ser apreciadas exposições de Pintura, Arquitectura, Desenho e Fotografia; uma exposição informativa sobre a escolaridade obrigatória, ensino vocacional, ensino e vocação tecnológica; artística e profissional; e outras exposições sobre a experiência do ensino não formal, mostrando

(Continua na 4.ª página)

MELHORAM OS ACESSOS A ESPOSENDE

A VARIANTE PÓVOA DE VARZIM / VILA DO CONDE

Referimos, por várias vezes nestas colunas, das dificuldades de acesso a Esposende, que nos deixava isolados dos grandes centros urbanos, localizados em todos os sentidos, excepto (claro) por mar. A variante aberta ao trânsito, entre Póvoa e Vila do Conde, quebrou o isolamento a que estávamos obrigados, embora os problemas resultantes desta obra não satisficam interesses vitais para as populações locais por onde atravessa.

O Primeiro Ministro, na sua recente deslocação ao Norte, inaugurou este importante melhoramento que é, sem dúvida, a variante que se inicia em Aver-o-Mar e desemboca

em Mindelo, no cruzamento de Fajozes, concelho de Vila do Conde. São 20 km de bom piso, descongestionado, cujo investimento atingiu os 2,3 milhões de contos.

Outros empreendimentos estão em plano para a rápida ligação entre o Porto e Vigo através de Valença: nova ponte sobre o rio Neiva, já em fase de concurso público; nova ponte sobre o rio Cávado, esta em fase de adjudicação; nova ponte de Viana do Castelo, esta em construção. Estas pontes vão ligar com a variante da Póvoa que, por sua vez, complementarão a via rápida de ligação entre o Porto e a Galiza.

ELEIÇÕES AO PARLAMENTO EUROPEU

No dia 18 de Junho, o eleitorado português é chamado para decidir, através do voto, que deputados vão representar e defender os interesses nacionais no Parlamento Europeu.

A integração plena de Portugal, nas Comunidades da Europa, ocorre em 1992. Até lá, muito haverá para corrigir

e renovar, colocar Portugal a par dos outros parceiros da Comunidade.

Os partidos políticos concorrentes às eleições, já apresentaram os seus candidatos, com siglas e objectivos de acordo com os seus ideários, programa que será dissecado na campanha eleitoral.

(Continua na 3.ª página)

Esposende por dentro...

Os jardins da Câmara e as crianças

Há dias, vimos os jardineiros procederem ao arranjo do canteiro na Praça do Município, envolvente ao busto de Correia de Oliveira. Davam-se os parabéns ao pessoal da especialidade e ao competente «dedo» do Morgado. Mas, ao mesmo tempo, já se lamentavam as futuras acções da criança, que por ali costuma brincar.

Quem não ficará desolado por ver destruir umas roseiras e uma sebe bem alinhada?

No entanto, quere-nos parecer, que as crianças, inocentemente, protestam contra a ausência de um parque onde possam brincar, não vendo outra alternativa senão a rua ou a praça.

Não sendo a primeira vez que abordamos o assunto nestas colunas, achamos que ainda resta algum espaço (por enquanto) dentro da vila, capaz de realizar o sonho de muitas crianças.

A preservação dos jardins passa por aí.

Assoc. Desp. de Esposende à procura de Direcção

Terminada a época futebolística, em que a Associação Desportiva de Esposende, dignificou a terra, terminando honrosamente nos lugares primeiros da classificação, regressam, no entanto, os mesmos problemas de sempre, abrindo crise de liderança.

Após duas Assembleias Gerais convocadas para solucionar a formação de novo elenco directivo para a época seguinte, nada ficou resolvido protelando-se, como viciosamente vem acontecendo nos últimos anos, a responsabilidade e o consenso dos sócios. Depois, precipitam-se, quase dramaticamente, as pressões sobre certos nomes, para ainda agarrar o «comboio» das contradições e... lá sai nova direcção.

Esperamos que desta feita haja excepção à regra, e que depois de amanhã, dia 3, os sócios saibam ultrapassar mais uma crise.

DA RIBEIRA

no Estaleiro Naval Bota abaixo

Ultimam-se os preparativos para o lançamento à água da motora «MANAZÉ» que se destina à pesca da sardinha a partir do porto da Póvoa de Varzim.

Trata-se de uma embarcação de grande porte depois de ampliada em todo o sentido do termo, para o fim em vista. Para tal, sofreu um corte de popa, que lhe deu cerca de dois metros de comprimento e, também, em relação à altura e ao volume de todo o casco. A sua tonelagem, de 45 passou para 55, o que é significativo.

Beneficiou a motora, com a substituição do motor «Volvo-Penta» que fará aumentar a potência de 200 para 270 c. c. de força.

A motora fôra construída nos Estaleiros de Esposende em Maio de 1985, sem qualquer financiamento do Estado.

Em princípio, o seu lançamento à água está previsto para o dia 3 de Junho.

«Jornal de Esposende» felicita a Empresa Sardinheira «Manazé» da Póvoa de Varzim e o mestre construtor naval de Esposende, o nosso amigo José Pinto.

Os Minizende em Espanha

O agrupamento infantil «Minizende» acaba de se internacionalizar.

No passado domingo defendeu uma canção composta para o festival que teve lugar em Redondela, Vigo, Espanha.

Segundo informações recebidas, a canção tem boas referências para ser apurada para a final, disputando com as melhores num conjunto de 5 festivais em cidades diferentes.

As doze canções finalistas serão gravadas em disco, aguardando-se por isso, que o agrupamento esposendense atinja a fama, sempre desejada, além fronteiras.

A participação no festival, realizada no país irmão, é reservada somente, a crianças com idades inferiores a 12 anos.

Parabéns aos «MINIZENDE».

Dr. José Gualdino promovido

Atingiu o topo da carreira médica hospitalar, o Dr. José Gualdino, conhecido pediatra de Esposende.

As provas a que foi submetido, altamente selectivas, permite ao nosso conterrâneo concorrer à chefia de qualquer Hospital Central, tendo presentemente a categoria de Chefe de Serviço da especialidade de pediatria.

Está de parabéns o Dr. José Gualdino que segue, assim, com o devido mérito, a esteira de seu irmão Dr. Juvenal Silva, conhecido obstetra no concelho de Esposende.

Nova Ponte do Rio Neiva

Dentro do plano rodoviário para ligação do Norte a Galiza, Espanha, a ponte sobre o rio Neiva, neste concelho, constitui uma obra de imprescindível interesse.

Assim, e conforme apuramos, abriu concurso público para a construção de nova ponte, que se localiza junto às azenhas do «Minante», Antas, com a extensão de 80 metros, faixa de rodagem com 7 metros, em betão armado.

O preço base do concurso é de 65 mil contos e é dado o prazo de 240 dias para a conclusão.

A nova ponte, dará ligação à futura ponte de Viana do Castelo.

MORREU

Manuel Santa Marinha

Chegou ao nosso conhecimento, que Manuel Santa Marinha, em terras do Brasil, no Rio de Janeiro, morreu.

Quem não se lembra do arrojado pescador quando lidava a bordo do Santa Maria Madalena, da Empresa de Pesca de Viana? Manuel Santa Marinha foi sempre um «primeira linha» a bordo dos lugres vianeses, um conhecedor e experiente nos mares gelados da Terra Nova, Groenlândia.

Algumas vezes nos contou a sua «odisseia» passada naqueles mares longínquos de temperaturas negativas.

É com certa emoção que recordamos este nosso patrício, por se tratar de mais uma figura da história marítima de Esposende.

Do seu tempo, cremos, ainda permanece vivo, o Alfredo Portela, discípulo e primo do falecido.

Assine e divulgue
Jornal de Esposende

Lavar — Mar e Terra

Maria Irene Ribeiro continua a produzir e o seu espírito criativo, em grtcura, continua a demarcar a sua obra.

Na Galeria Municipal de Exposições de Vila Franca de Xira, entre 5 e 28 de Maio, esteve patente ao público um conjunto de trabalhos que valorizam a artista e as artes plásticas.

As críticas da especialidade são favoráveis e, por isso, Maria Irene Ribeiro merece um aceno de simpatia de «Jornal de Esposende».

Greve dos Professores

O professorado das escolas do concelho de Esposende, de todos os graus de ensino, estiveram em greve, de protesto à nova grelha salarial proposta pelo Governo e a não implementação do Estatuto da Carreira docente.

Segundo elementos e informações recolhidas no dia 22 de Maio, 1.º dia de greve, a percentagem de adesão atingiu cerca de 95% nos ensino preparatório e secundário do concelho. Entretanto, a nível de ensino pré-primário a adesão foi quase total enquanto no ensino primário várias escolas estiveram encerradas, registando-se adesões fora do que é habitual.

Pelas proporções que a greve tomou neste período, é de admitir que o professorado venha a agravar a sua posição, se entretanto os resultados não produzirem efeito.

Incêndio

na Escola Preparatória

Prejuízos elevados na Biblioteca

Na manhã de Domingo, dia 21 de Maio, a vigilância da Escola Secundária de Esposende, detectou incêndio nas instalações da biblioteca, mais concretamente, na secção anexa de reprografia. Na origem deste incidente, esteve um curto-circuito na máquina gravadora electrónica de stencil, que se encontrava ligada na altura. Por acção do calor, o incêndio propagou-se à papelaria junto do equipamento, alastrando por entre armários, chegando a queimar a secção dos livros de português.

Segundo informações pres-

tadas pelo Presidente da Comissão Directiva da Escola logo após o incêndio, disse ser ainda cedo para se avaliarem prejuízos. É necessário verificar se outras máquinas foram danificadas e proceder à inventariação de matéria aproveitável.

A intervenção dos Voluntários de Esposende terá evitado que o incêndio tomasse outras proporções. Apesar de tudo, este incidente, aconteceu no início da 1.ª Semana da Educação de Esposende, causando um significativo transtorno ao programa, já de si abalado pelas alterações provocadas pela morte do Prof. Carlos Martins.

VIVA E DEIXE VIVER
NÃO FUME

Jornal de Esposende

PROPRIETARIO:

Armando M. Marques Henriques

CORPO REDACTORIAL:

Armando Marques Henriques
Artur Lopes da Costa
Dr. António Nogueira A. Pereira
Belemino André Ribeiro
Alexandre Silva da Costa

CORRESPONDENTES:

Manuel Alves Caseiro
Antas
Fernanda Silva
Apúlia
José Ferreira Laranjeira
Esposende
Manuel Ferreira Vieira
Fão
António Gonçalves Viana
Fonbeoa
Dídimo Victor Hugo Mesquita
Forjães
Fernando Pereira Marques
Gandra
João Valentim Lopes Dias
Germes
António Fernando Cepa
Mar
Dr. Joaquim Marques Regado
Marinhas
Prof. Joaquim Fernandes Cachada
Rio Tinto
Carlos Boaventura da Silva
Vila Chã

COLABORADORES:

Altamiro Almeida Marques
Dr. Agostinho Pinto Teixeira
Arq. Bernardo José Ferrão
Francisco José M. Monteiro
Dr. Manuel Sobral Torres
Dr. Manuel Maris Neiva
Dr. Manuel Maria da Silva Costa
Maria Irene Ribeiro
Piedade Enes Silva
Lino Ref

ASSINATURAS:

De Amigo (mínimo) . . . 1 000\$00
Anual (país e estrangeiro) 500\$00

+ MARIA DOS ANJOS FERNANDES DA SILVA

AGRADECIMENTO

A família, vem por este ÚNICO MEIO, agradecer a todas as pessoas que, de qualquer forma se associaram na dor pela perda do querido extinto, e lhe manifestaram a sua solidariedade.

Esposende, 1 de Junho de 1989.

A FAMÍLIA

+ JOSÉ RODRIGUES DA SILVA

AGRADECIMENTO

Sua esposa, filho, nora e netos, vêm por este ÚNICO MEIO, agradecer a todas as pessoas de suas relações e amizade, que lhes manifestaram sentimentos de pesar pelo infausto acontecimento e que participaram nas cerimónias fúnebres, bem como na Missa do 7.º dia.

Esposende, 1 de Junho de 1989.

A FAMÍLIA

Esposende Regional

ANTAS

ARRANJO DE NOVO CAMINHO

O caminho no interior do lugar de Azevedo, da nossa freguesia, que começa junto à residência do Sr. Hilário Caramalho e termina na estrada municipal que liga Antas a Forjães, foi alargado e pavimentado, dando lugar a uma estradinha que vai facilitar o trânsito para o interior do referido lugar de Azevedo. Assim, pouco a pouco a nossa freguesia vai ficando melhor servida no tocante a vias de comunicação.

ANTAS FUTEBOL CLUBE

Reuniu no passado domingo, dia 21- de Maio, uma Assembleia Geral do Antas F. C., com a finalidade de eleger os novos corpos gerentes para o ano de 1989-90. Aparentes para o ano de 1989-90. Aparentes compareceu um reduzido número de sócios, que nada puderam adiantar e por isso, nada também ficou resolvido. Julgamos saber que a direcção actual está na disposição de não continuar à frente dos destinos do clube. Foi mesmo dito que até o Presidente da Assembleia Geral não está disponível para continuar.

Sendo assim, e não tendo aparecido qualquer lista, como vai ser o destino do nosso clube?

Agora que estamos na 1.ª divisão regional, o Antas vai acabar? Agora que temos um dos melhores campos de futebol da região, o Antas vai ficar inactivo?

Daqui lançamos um apelo a todos os sócios para que façam um esforço no sentido de se conseguir a direcção para presidir ao Antas F. C. e não o deixar morrer para bem do desporto e bom nome da nossa freguesia. — C.

GANDRA

CAMPEONATO DE MALHA

Entrou em fase decisiva o campeonato de malha que se disputa nesta freguesia.

De salientar, a presença de equipas representativas de várias localidades do país e, também, o melhor que há no concelho de Esposende.

Depois de vários jogos de apuramento, a fase mais dura começou agora, sendo esta a oportunidade das melhores equipas mostrarem o que valem.

Gandra é cheia de tradições e, neste tipo de jogos, como a malha, pede meças, podendo considerar-se a freguesia piloto.

Os assistentes têm sido em número elevado. o que mostra o interesse dos jogos.

NOVOS LICENCIADOS

Terminou o curso de Direito, para exercer as funções de advogado, o muito conhecido Armando Rosas Martins, que fôra funcionário das Finanças.

Estudante-trabalhador, foi com muita dedicação e esforço, aproveitando as horas vagas para se preparar que chegou ao fim do curso com todo o mérito.

— A Marla Amélia Alves de Matos Ferreira, já havia concluído o seu curso de Filosofia na Universidade de Coimbra, começando assim a nossa freguesia a ter valores que serão aproveitados para engrandecer o país.

Parabéns aos nossos licenciados.

FALECIMENTOS

No dia 14 de Maio, faleceu inesperadamente, Manuel Jorge Alves Pereira, de 15 anos, natural desta freguesia de Gandra.

O nosso jovem deslocou-se a Barcelos para fazer as suas despedidas. No mesmo dia, só teve tempo de chegar a casa e fechou os olhos para sempre, entregando a sua alma a Deus.

Gandra ficou de luto com a morte repentina deste jovem. Aos pais e familiares, os nossos sentimentos de pesar.

ACTIVIDADE DA AUTARQUIA

O ritmo acelerado da Junta de Freguesia poderá ser avaliado pelas obras programadas para este mandato.

No dia 17 de Maio, teve início a pavimentação e alargamento do caminho da Lagoinha, obra entregue à firma Abílio Cardoso. Neste mesmo dia, tiveram início os trabalhos de construção da sede do Gandra F. C.

Encontra-se em fase adiantada, a construção da capela do cemitério paroquial, obra de muito interesse para a freguesia, além de outras a começar em breve. — C.

Jornal de Esposende
TELEFONE 963698

FONTEBOA

AGRICULTORES REUNIDOS

No passado dia 15, muitos agricultores desta freguesia reuniram com o Sr. Eng.º João de Deus Monteiro Gonçalves, da Região de Entre Douro e Minho, a fim de esclarecer diversos assuntos de interesse para a classe.

Deu a conhecer novos movimentos entre os agricultores, que agora e mais do que nunca, é necessário organizarem-se; que deveria ser eleito na freguesia um delegado para representar em Braga os seus agricultores; para tomarem conhecimento das novas formas de investimento, etc. Foi, também, dito que a partir de Janeiro, os lavradores verão os seus impostos serem agravados; as reformas das pensões revistas, entre outras modificações que se avizinhm.

A reunião foi bastante esclarecedora para os agricultores. Pena foi que apenas começasse a reunião com 14 e acabasse com 18.

TRAGÉDIA NUMA FOSSA

O passado dia 16 de Maio, poderia ter sido muito mais trágico em Fonteboa.

No lugar da Cruz, em casa do agricultor Manuel Martins Fernandes, foi descoberta a fossa da sua vacaria para fazer o escoamento das águas residuais. Um boi caiu lá dentro, gerando-se o pânico, e logo o socorro dos vizinhos não tardou. José Miranda Parreirinha, atirou-se de imediato, na tentativa de salvar o boi, tendo desmaiado de seguida; Manuel Félix, tentou salvar o primeiro e, também desmaiou; sua esposa Carminda, tentou salvar o marido e teve igual sorte. Com tantas vítimas sem sen-

tidos, espetadas naquela fossa, mais o pânico se acentuava entre a assistência. Havia quem dissesse que não se atirasse mais ninguém, pois morreriam todos. O que é certo, é que há sempre alguém mais corajoso. Assim, Belmiro Portela, com uma corda atada pela cinta e puxada pelos de fora da fossa, conseguiu extrair as vítimas daquela imundície. O boi morreu, José Carreirinha esteve às portas da morte, tendo sido evacuado para o Porto, Manuel Félix e esposa ficaram no Hospital de Esposende e Manuel Félix, foi mandado para o Hospital de Barcelos e dali para Vila Nova de Gaia, tendo vindo a recuperar. A senhora Carminda, depois de se lhe ter feito uma lavagem ao estômago, regressou a casa.

Que ninguém diga que está bem! Morrer numa fossa, deve ser do pior que há!

REUNIÃO PASTORAL

No passado dia 14 reuniu o Conselho Pastoral da nossa freguesia. De entre outros assuntos, serviu para preparar a festa dos idosos que teve lugar no dia 21. Constatou de Santa Missa e Santa Unção recebida por cerca de 50 pessoas.

DESPORTO

TORNEIO DE GEMESES

Começou bem e terminou mal o torneio de Gemeses. Depois de ter batido o Gójos, na meia final, por 3-2, Fonteboa disputou no dia 14, a final com a equipa da casa. Fonteboa venceu por 3-2 após prolongamento. José Coutinho Mariz, foi o melhor marcador com 4 golos, igualando o José Manuel Cruz com igual número de golos.

O jogo acabou mal, com desavenças entre jogadores que não souberam perder e aceitar derrotas.

CURSO DE BORDADEIRAS

Cerca de 24 elementos do sexo feminino têm vindo a frequentar um

curso de bordados. No passado dia 15, concluíram com bons resultados. O curso foi orientado por muita competência pela Snr.ª Carminda Agra Pereira, de Apúlia. —

ELEIÇÕES AO PARLAMENTO EUROPEU

toral que se inicia a 4 de Junho.

São 12 os partidos concorrentes, cada um propondo o seu melhor, sendo os seguintes os cabeça de lista: Garcia Pereira, do MRPP/PCTR; Vitorino de Almeida, do MDP/CDE; António Capucho, do PPD/PSD; Francisco Sá, do PSR; Gil Garcia, da FER; Luís Fazenda, da UDP; Carlos Carvalhas, da CDU; Santos Ferreira, do PDC; Miguel Esteves Cardoso, do PPM; Lucas Pires, do CDS; João Cravinho, do PS; Carmelinda Pereira, da POUS.

Os partidos, com representação no Parlamento Europeu, de momento são: PSD 10 deputados; PS 6; CDS 4; CDU 3; PRD 1, num total de 24 deputados, eleitos em Junho de 1987.

Cabe ao eleitorado a escolha dos nossos deputados ao Parlamento Europeu. O Votar, é um acto cívico, um dever dos cidadãos. No dia 18 de Junho, há eleições e, segundo os analistas, serão um teste ao momento político actual.

CRUZ VERMELHA PORTUGUESA

Largo Rodrigues Sampaio
Telef. 963113 — Esposende



Serviços de Clínica Geral e de Enfermagem grátis p/ os sócios.
ESPECIALIDADES

Extraordinário!

VÁ VÊ-LO À

ESPOAUTO

é o NOVO FORD

FIESTA

3 E 5 PORTAS

DESDE 13 DE ABRIL

ESPOAUTO-Comércio e Indústria de Automóveis, L.da

AVENIDA VALENTIM RIBEIRO — TELEF. 963313
JUNTO ÀS FINANÇAS 4740 ESPOSENDE

MARINHO - PROPRIEDADES

MEDIADOR AUTORIZADO

COMPRA - VENDA - TRESPASSES - ADMINISTRAÇÃO
ALUGUER DE PROPRIEDADES - AVALIAÇÕES - ETC.

TEMOS PARA VENDA:

Praias de Suave-Mar e Ofir:
Apartamentos T1 - T2 - T3 (em construção)
Praias de Suave-Mar, Pedrinhas, Copães e Castelo de Neiva — Casas de Praia
Praias de Suave-Mar — Lotes de terreno
Palmeira do Faro — Lotes de terreno

E em diversos locais do concelho:
Bouças, leiras, casas de aldela, etc.

Escritório: Av. Valentim Ribeiro / Tel. 961117
4740 ESPOSENDE

SEMANA DA EDUCAÇÃO

(Continuação da 5.ª página)

trabalhos de escalonagem, desenho, corte e costura.

Na Câmara Municipal, abria mais tarde, uma exposição dos alunos do 9.º ano de escolaridade, integrando trabalhos do projecto Alfa — Arranjo Urbanístico dos Espaços Adjacentes à entrada da Escola Secundária. Tratava-se de recolha da turma de Arte e Design deixando óptimas impressões entre os visitantes.

Na Escola Primária e Preparatória, outras exposições se puderam apreciar. Os mais novos, puderam, de igual modo, mostrar as suas qualidades e imaginação, recebendo grande número de visitantes interessados em conhecer a evolução dos trabalhos no ensino dos mais pequenos.

Entretanto, outras mostras se puderam observar, enquanto que o programa ia desfilando dia a dia, sessões e actos de imaginação. Desde a exibição do grupo de

recolha musical popular, «Colheita Alegre», ao grupo artístico da Casa do Professor de Braga, foi pretexto para ocorrer ao Cinezende, grande número de pessoas. Da mesma forma, eram mobilizados inúmeros interessados para colóquios sobre Rede Escolar do Concelho, saídas profissionais e ensino vocacional e continuação dos estudos.

Apesar desta recolha informativa muito em cima do fecho da presente edição, pudemos constatar um significativo interesse e movimentação, em torno das iniciativas previstas, o que, em primeira análise, pode deixar satisfeita a entidade organizadora e toda a estrutura.

**VENDE-SE
BOUÇA 4500m²
EM GANDRA NA PERIFERIA
DA ZONA INDUSTRIAL
Contactar: Rua 1.º Dezembro, 54
TELEF. 961604**

JORNAL DESPORTIVO

(Continuação da 8.ª página)

na, ambos do Gandra F. C.; José Silva, da ACARF, de Forjães; João Pereira, do G. D. de Apúlia; e José Marques, do C. S. J. de Mar.

ATLETISMO

Final de pista

Os representantes do concelho de Esposende nas finais de pista, em atletismo, a realizar em Braga, são da Escola Preparatória de Esposende e dos Escuteiros de Marinhãs.

ANDEBOL CAMPEONATO REGIONAL A. A. BRAGA

Terminou o campeonato regional da A. A. de Braga para as categorias de infantis e iniciados.

Desde já os nossos jovens merecem os parabéns pelo excelente comportamento e

óptima classificação alcançados. Parabéns aos atletas e aos seus técnicos e responsáveis que directamente trabalham com os miúdos.

Últimos resultados:

Infantis masculinos

Esposende - ABC, 8-7

O Esposende obteve um magnífico 3.º lugar.

Iniciados masculinos

Esposende - ABC, 6-14

O Esposende ficou em 4.º lugar.

TORNEIO DE ENCERRAMENTO A. A. BRAGA

Juvenis masculinos

Esposende - ABC, 15-14

CAMPEONATO DO DESPORTO ESCOLAR

Tiveram lugar, no dia 20 do passado mês de Maio, as finais a nível distrital, dos campeonatos do Desporto Esco-

lar — D. G. D. — as quais se disputaram em Esposende. Foi mais uma jornada memorável para o andebol, nomeadamente para as cores esposendenses, cuja superioridade e categoria evidenciadas foi flagrante em confronto com outros representantes concelhios deste distrito.

Resultados:

Infantis femininos

Espos. - Famalicão, 24-5

Infantis masculinos

Espos. - Famalicão, 24-8

Iniciados femininos

Espos. - Guimarães, 29-1

Iniciados masculinos

Esposende - Braga, 9-18

Juvenis femininos

Espos. - Guimarães, 33-1

Juvenis masculinos

Esposende - Celorico, 32-4

Em consequência destes resultados, cinco equipas de Esposende estarão presentes, nas finais inter-distritais, a realizar em Chaves, representando o distrito de Braga! É simplesmente brilhante!

Terraços

ESPOSENDE

Vasco da Gama

APARTAMENTOS

(COM CARACTERÍSTICAS DE MORADIA)

- DOIS PISOS
- ENTRADA INDIVIDUAL
- AMPLOS TERRAÇOS
- GARAGEM

COM:

O CONFORTO DA MADEIRA
O REQUINTE DO MÁRMORE
A FUNCIONALIDADE
DOS EQUIPAMENTOS

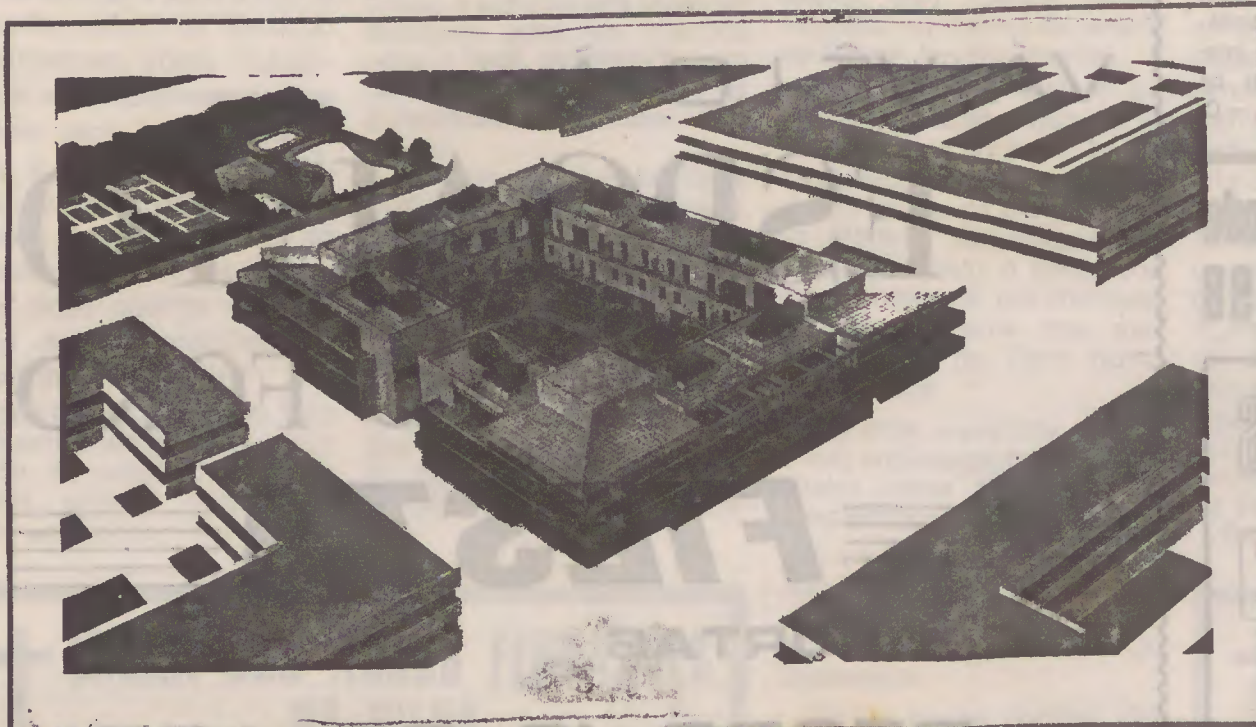

LARGO RODRIGUES SAMPAIO, 10

TELEF. (053) 962126

4740 ESPOSENDE

BOMBEIROS DE LUTO**Faleceu o Prof. Carlos de Oliveira Martins**

(Continuação da 1.ª página)

mara Municipal de Esposende e numerosos amigos e população.

O funeral saiu da Igreja da Misericórdia, onde o corpo esteve em Câmara ardente, sendo a urna conduzida aos ombros por Bombeiros locais até à Igreja Matriz para as cerimónias fúnebres e religiosas.

Na homília, Mons. Baptista de Sousa, recordou a figura do extinto e da sua passagem por terras de Esposende. No final, o féretro, dirigiu-se para o Quartel-Sede dos Bombeiros. Aí, com os toques da sirene e com as Corporações perfiladas em continência, o extinto Comandante recebia as despedidas dos «camaradas bombeiros». Foi o adeus até à eternidade.

Os resposos e as despedidas dos familiares ocorreram na capela do cemitério municipal.

O HOMEM PÚBLICO

Carlos de Oliveira Martins chegou a Esposende em Junho de 1934, vindo de Braga onde nasceu, para exercer o magistério primário. Gerações de esposendenses receberam os seus ensinamentos e a sua cultura.

Ocupa o lugar de Delegado Escolar, funções que exerceu durante cerca de 40 anos. No Colégio Infante de Sagres leccionou o português, em que era mestre, mercê da preparação recebida no seminário.

Dinâmico e empreendedor, lançou-se em iniciativas culturais, recreativas e desportivas entre a juventude de Esposende, acumulando com dirigente e educador a direcção dos jovens, grangeando a simpatia e o respeito de todos e das organizações congéneres do país. Assim levou, bem longe, o nome da terra que o recebeu de braços abertos.

Entretanto, assumira as funções de Comandante dos Bombeiros Voluntários de Esposende. Estávamos em 1934 e a sua acção logo se fez sentir com a revalorização e apetrechamento da Corporação, funções que manteve até 1986.

Na Câmara Municipal, é eleito vereador, sob a presidência de José da Costa Leme e, mais tarde, ocupa a presidência até finais de Abril de 1974.

Exerceu actividades e fun-

ções em várias Associações locais, sempre em lugar de destaque, mercê das suas qualidades de dirigente. Era assinante de «Jornal de Esposende» desde a primeira hora, tendo acarinhado a ideia e a iniciativa. Foi correspondente, durante longos anos, dos diários: «Século», «O Primeiro de Janeiro» e de «O Comércio do Porto».

Carlos de Oliveira Martins, chegou, viu e... venceu. A sua memória permanecerá para além da sua morte.

«ESPOSENDE PELO CORAÇÃO»

Os Bombeiros foram sempre «a menina dos seus olhos» disse várias vezes em público Carlos Martins. E, de facto, a acção desenvolvida em prol dos Bombeiros fez do Comandante aquela figura carismática do Voluntariado.

Na entrevista concedida a «Jornal de Esposende», em Agosto de 1981, dizia: «Se tivesse poderes e disponibilidades, além do Quartel digno e eficiente, dar-lhes-ia material moderno e um pequeno Bairro para habitação dos bombeiros mais carecidos pois que, estes homens, tudo merecem da generosidade da população que servem». Esta afirmação testemunha a dedicação e o empenho na valorização «dos seus bombeiros».

Volvidos cerca de 8 anos, não há bairro para os bombeiros, mas a profecia e os desejos do Comandante Carlos Martins cumpriram-se.

Dizia ainda, na entrevista: «na qualidade de Comandante não se sentia realizado»? A resposta foi pronta e objectiva: «Não». Faltava tudo quanto desejava para revalorizar os Bombeiros que tanto ajudou. E, relendo a reportagem sobre a inauguração do novo quartel-sede, completa-se o pensamento e os desejos do falecido.

A influência do Comandante Carlos Martins viria a reflectir-se em numerosas acções de natureza social. Protegeu muitas famílias necessitadas, quer para resolver graves problemas quer para conseguir emprego a quem lho pedia. Dava tudo quanto era possível para bem dos esposendenses. E na presidência da Câmara, «o esposendense pelo coração», dentro das limitações que o regime permitia, tentou valorizar Esposende, sendo de realçar o Bairro Social. Aí vivem muitas dezenas de fa-

mílias quando o problema da habitação era um quebra-cabeças para os jovens casais.

VALOR AO MÉRITO

As homenagens e as condecorações, orgulhosamente ostentadas por Carlos Martins são o valor ao mérito do HOMEM.

Esposende, deixa perpetuada a sua memória com o seu nome dado ao largo onde tantos anos funcionou o quartel dos bombeiros; a Câmara Municipal atribuiu a medalha de ouro do concelho; o seu busto, erguido à entrada das instalações do quartel-sede, perpetuará a sua memória; a Associação dos Bombeiros atribuiu a medalha de ouro, o seu mais alto galardão.

Outras condecorações reflectem o valor e o mérito: Cavaleiro da Ordem de Benemerência; medalha da Ordem de Instrução Pública; crachá de ouro da Liga dos Bombeiros Portugueses; medalha de ouro dos Socorros do Náufragos; da Cruz Vermelha Portuguesa; medalhas de numerosas instituições atribuídas pelos serviços prestados, além de louvores e diplomas de mérito.

O Comandante Carlos de Oliveira Martins era o decano dos Bombeiros Voluntários do país, sendo um dos raros que atingiu 50 anos de profícua actividade. Passou ao Quatro Honorário em 1986.

Desapareceu uma figura que deixou marcas da sua passagem. Era filho de Esposende e fica na história do concelho.

FUNDO SOCIAL EUROPEU

(Continuação da 8.ª página)

ministrar e será uma forma de se aperfeiçoarem métodos de trabalho e, conseqüentemente, melhores resultados na produtividade.

Na entrevista, entretanto concedida a «Jornal de Esposende», o Dr. António Sardinha esclareceu os objectivos dos cursos e das razões que levaram a Direcção-Geral de Extensão Educativa a empenhar-se na sua realização.

Assim, questionamos o responsável sobre o motivo da visita a Esposende a que respondeu:

— É uma tentativa envolvendo alguns distritos do norte do país para levantamento definitivo da implantação de cursos da Extensão Educativa, com o apoio do FSE, a levar a efeito a nível nacional. Destinam-se, sobretudo, a faixas etárias dos 14 aos 18 anos e dos 18 aos 25 anos, que segundo as nossas previsões aproveita a 400 alunos e a capacidade dos cursos podem beneficiar cerca de 5 mil cidadãos.

— Jornal de Esposende — Estes cursos podem-se considerar saídas profissionais?

— Dr. Sardinha — Sim. O proposto que foi apresentado ao FSE pretende desenvolver um conjunto de capacidades que permitam a valorização educativa desta camada de jovens que não tenham a escolaridade obrigatória (6 anos). De qualquer maneira, conforme as regras do FSE exige, há toda uma estrutura curricular cruzada, entre a formação geral, e a formação profissional teórica e prática o que permitirá uma saída com enormes capacidades de enfrentarem o mercado de trabalho, e os seus próprios problemas.

— J. E. — Estes cursos dão garantias de emprego?

— Dr. Sardinha — Não. A nossa pretensão e, a partir do reacerto destes cursos seja possível apresentá-lo às autarquias quer a outras instituições privadas e demonstrar o esforço que se está a fazer com o apoio do FSE e, também, uma noção da estrutura curricular de formadores de cursos, sensibilizando as entidades do esforço desenvolvido para a abertura aos cidadãos do mercado de trabalho.

— J. E. — Os formadores são recrutados pela Direcção-Geral?

— Dr. Sardinha — Exacto. Os formadores são recrutados por nós, tendo em vista a satisfação das diferentes áreas de formação. Naturalmente que a formação geral complementar será dada por professores do ensino primário, preparatório ou secundário. Para a formação teórica específica e prática, teremos de nos socorrer de monitores que dominem bem determinadas especialidades. Queremos garantir boa qualidade dos cursos. Isto passa, naturalmente, pela qualidade dos monitores, para a elevação cultural das populações.

**SOCIEDADE IMOBILIÁRIA
FOZ DO NEIVA, L.DA****A NORTE DA VILA DE ESPOSENDE NASCE
O SEU SONHO HABITACIONAL****NA PRAIA DE SUAVE-MAR:
ESTAMOS A CRIAR UM
ALDEAMENTO**

COM VIVENDAS, APARTAMENTOS, ÁREAS COMERCIAIS E DE LAZER

AGORA NA**RUA 1.º DE DEZEMBRO, 25-31 - APARTADO 17 - TEL. 962238****4741 ESPOSENDE CODEX****VINABEL, L.DA
CROISSANTERIA ■ GELATARIA**

Especializada no fabrico de:

- ★ CROISSANT FRANCÉS
 - ★ CROISSANT ITALIANO
 - ★ PIZZAS, TOSTAS, FRANCESINHAS
- Gelataria com a qualidade «D. Pasolini»

Urbanização A. ZÃO — Loja 3 — Edifício Finanças
4740 ESPOSENDE

LÜCKENHAUS PORTUGUESA, TÊXTEIS, L.DA

CONSTITUIÇÃO DE SOCIEDADE

É fotocópia que fiz extrair da escritura lavrada em 20 de Abril de 1989 a fls. 74 verso e seguintes, do livro de escrituras diversas n.º 1331 - B, deste Cartório, de constituição de uma sociedade comercial por quotas e que se rege pelo pacto constante dos artigos seguintes:

ARTIGO PRIMEIRO

A sociedade adopta a denominação LÜCKENHAUS PORTUGUESA, TÊXTEIS, LIMITADA, e durará por tempo indeterminado a partir de hoje e tem a sua sede no lugar de Góios, freguesia de Marinhas, concelho de Esposende.

Parágrafo único — A gerência da sociedade poderá livremente deslocar a sede da sociedade dentro do mesmo concelho ou para concelho limítrofe.

ARTIGO SEGUNDO

A sociedade tem por objecto a produção e comercialização de produtos têxteis de qualquer espécie.

ARTIGO TERCEIRO

Um — O capital social em dinheiro é de um milhão de escudos, dos quais se encontram realizados apenas quinhentos mil escudos, e a realizar o restante no prazo de um ano, encontrando-se dividido nas seguintes quotas: uma no valor nominal de novecentos e oitenta mil escudos pertencente a Peter August Lückenhaus GmbH & Co Holding Kg, outra no valor nominal de vinte mil escudos pertencente a Ernst Friedrich Wilhelm Plutte.

Dois — Aos sócios, na proporção das respectivas quotas, poderão ser exigidas, no prazo máximo de um ano, prestações suplementares de capital até ao montante global de seiscentos milhões de escudos.

ARTIGO QUARTO

Um — A gerência, dispensada de caução, compete a um ou mais gerentes designados pela assembleia geral.

Dois — A sociedade obriga-se com a assinatura de um gerente ou de um pro-

curador, neste último caso nos precisos termos do respectivo instrumento de mandato.

Três — A sociedade autoriza expressamente os seus gerentes ou procuradores, no âmbito dos respectivos poderes, a celebrar negócios consigo mesmos, nos termos e para os efeitos do artigo duzentos e sessenta e um do Código Civil.

Quatro — Ficam desde já nomeados gerentes o sócio Ernst Friedrich Wilhelm Plutte e o senhor Hans Joachim Osthoff, casado, natural da República Federal da Alemanha e residente em Schottmuellerstr, cento e dezoito A, mil Berlim trinta e sete.

ARTIGO QUINTO

Um — A cessão de quotas é livre quando realizada entre sócios.

Dois — A cessão de quotas a terceiros depende sempre da aprovação da sociedade, gozando os sócios de direito de preferência na sua alienação, na proporção das respectivas quotas. A concessão de autorização fica dependente da observância prévia, por parte do cedente, das regras relativas ao direito de preferência estabelecidas nos números seguintes.

Três — O cedente deve comunicar aos outros sócios, por carta registada com aviso de recepção, o nome e a residência do cessionário, o preço convencionado, o prazo e o modo de pagamento, bem como quaisquer outras informações de interesse para o negócio.

Quatro — Os sócios que pretendam exercer o seu direito de preferência devem comunicar a decisão ao cedente no prazo de trinta dias, a contar da recepção da carta deste, sob pena de preclusão do direito de preferência.

ARTIGO SEXTO

Um — O sócio que tenha infringido gravemente alguma das suas obrigações sociais pode ser excluído da sociedade por deliberação unânime dos restantes só-

cios, sendo a respectiva quota amortizada.

Dois — Na hipótese prevista no número anterior, a sociedade pagará ao sócio o valor nominal da sua quota e a parte correspondente ao fundo de reserva legal, ou o valor que resultar do último balanço aprovado, se for menor, devendo o pagamento ser dividido em quatro prestações semestrais sem juros, vencendo-se a primeira sessenta dias após a deliberação de exclusão do sócio.

ARTIGO SÉTIMO

A sociedade pode também amortizar quotas nos seguintes casos:

a) — por acordo com o respectivo titular;

b) — quando, por qualquer motivo, deva proceder-se à sua arrematação ou adjudicação judiciais, ou quando a quota seja arrolada, arrematada, penhorada ou incluída em massa falida ou insolvente;

c) — por extinção de qualquer dos sócios que sejam pessoas colectivas.

ARTIGO OITAVO

Em caso de morte de um dos sócios, a sociedade continua com os seus herdeiros. Por cada sócio falecido só pode ser admitido na sociedade um representante dos herdeiros.

ARTIGO NONO

Um — Sem prejuízo das formalidades imperativamente exigidas por lei, as assembleias gerais serão convocadas por cartas registadas com aviso de recepção expedidas aos sócios com a antecedência mínima de quinze dias de calendário.

Dois — Os sócios podem-se fazer representar nas assembleias gerais da sociedade por qualquer terceiro, sem as limitações constantes do número quinto do artigo ducentésimo quadragésimo nono, do Código das Sociedades Comerciais.

ARTIGO DÉCIMO

Um — Anualmente será dado balanço, com referência a trinta e um de Dezembro, e os lucros líquidos apurados, deduzidos cinco por cento para a reserva legal e as importâncias que a assembleia geral, sem qualquer limite, deliberar afectar a outras reservas ou à realização de outros fins ou interesses da sociedade, serão distribuídos pelos sócios.

Dois — A assembleia geral poderá nomear um conselho fiscal.

ARTIGO DÉCIMO PRIMEIRO
Um — A sociedade dissolve-se por acordo de três quartas partes dos votos correspondentes ao capital social ou nos casos previstos na lei.

Dois — Dissolvida a sociedade, a assembleia geral nomeará os liquidatários, sendo a liquidação feita nos termos por ela deliberados.

ARTIGO DÉCIMO SEGUNDO

Um — Os sócios autorizam os gerentes ou os seus procuradores, ao abrigo do disposto na alínea b) do número quatro do artigo ducentésimo segundo do Código das Sociedades Comerciais, a efectuar levantamentos da conta aberta na Caixa Geral de Depósitos para o pagamento, designadamente, de rendas, salários, maquinarias, equipamentos, despesas de instalação e gastos anteriores ao registo da sociedade, tendo como limite a

totalidade dos fundos depositados.

Dois — Os sócios autorizam a sociedade a suportar todos os gastos com despesas de constituição anteriores ao seu registo comercial, designadamente despesas com a escritura pública de constituição, com quaisquer licenças, com registos, e com despesas e honorários de advogados e solicitadores.

Está conforme o original.

5.º Cartório Notarial do Porto, vinte e oito de Abril de mil novecentos e oitenta e nove.

A Esc. Sup.,

(Maria Manuela Branco da Silva Malheiro)

FAROUGUI CONFECÇÕES, L.DA

ARTIGO TERCEIRO

O capital social, integralmente realizado em dinheiro, é de TRÊS MILHÕES DE ESCUDOS e corresponde à soma de duas quotas, uma do montante de UM MILHÃO E OITOCENTOS MIL ESCUDOS pertencente ao sócio JOAQUIM ANTUNES DA SILVA e outra do montante de UM MILHÃO E DUZENTOS MIL ESCUDOS pertencente à sócia ROSA MARIA GONÇALVES PARENTE ARAÚJO.

ARTIGO QUARTO

A gerência da sociedade, dispensada de caução e com ou sem remuneração conforme for deliberado em Assembleia Geral, fica afectada a ambos os sócios JOAQUIM ANTUNES DA SILVA e ROSA MARIA GONÇALVES PARENTE ARAÚJO, que desde já são designados gerentes, sendo necessária a intervenção dos dois gerentes designados para obrigar a sociedade em todos os seus actos e contratos e a representar em juízo e fora dele, activa e passivamente.

ARTIGO SÉTIMO

As Assembleias Gerais quando a lei não estabelecer outros prazos ou formalidades, serão convocadas por carta registada, dirigida aos sócios com a antecedência mínima de quinze dias.

ESTÁ CONFORME.

Vila do Conde, vinte de Abril de mil novecentos e oitenta e nove.

O Ajudante Principal,

João Evangelino Gomes de Freitas

STAND DE AUTO-CANADÁ
DE AUTOMÓVEIS
MANUEL DE SÁ GARREIRA
NOVOS E USADOS
COM FACILIDADES DE PAGAMENTO

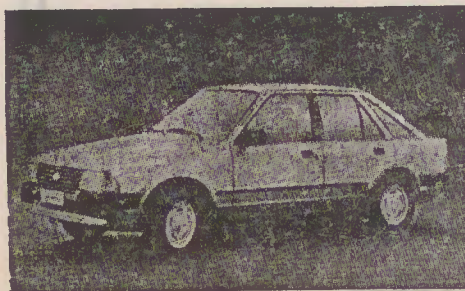

TROCA E VENDA DE TODAS AS MARCAS

Av. Henrique Barros Lima, 13 * Tel. 962214 * 4740 ESPOSENDE

POUPE O CORAÇÃO
NÃO FUME

LIONS CLUBE DE ESPOSENDE

(Continuação da 1.ª página)

prémios de elevado valor, bem como um sorteio e leilão de peças de arte.

Todo o produto angariado servirá para o Lions Clube de Esposende poder auxiliar deficientes físicos e motores do concelho, tal como noticiámos na última edição, nomeadamente, a aquisição de uma máquina de escrever «Braille» para cegos e cadeiras de rodas.

Nos momentos finais da reunião, usaram da palavra o Governador Rotário, que fez o balanço da actividade Lio-

nística nacional, e logo em seguida, o encerramento pelo presidente do clube, sintetizando a actividade no ano lionístico prestes a chegar ao seu termo.

Para terminar em beleza, o nosso registo pela «desfolhada» de prendinhas, resultante da venda das rifas. «Jornal de Esposende» pode considerar-se com sorte, pois uma bilhazinha de barro, poderá ser elemento imprescindível na Redacção, em dias de dobragem do jornal. É que a tinta fresca da impressão costuma fazer sede.

(Do «Jornal de Esposende», n.º 183, de 1-6-1989)



TRIBUNAL JUDICIAL DA COMARCA DE GUIMARÃES ANÚNCIO

(1.ª publicação)

FAZ SABER que nos autos de Processo Comum n.º 341/88 pendentes na 1.ª Secção do 4.º Juízo, do Tribunal Judicial de Guimarães, os arguidos MANUEL GOMES FARIA, casado, industrial, nascido a 8-1-52 em Arcozelo, Barcelos, filho de Américo de Azevedo Faria e de Adriana Correia Gomes, com última residência conhecida no Lugar de Bouro, Gandra, Esposende, e JOSÉ GOMES DE FARIA, casado, industrial, nascido a 26-7-56 em Tamel, S. Veríssimo, Barcelos, filho de Américo de Azevedo Faria e de Adriana Correia Gomes, com última residência conhecida no Lugar de Bouro, Gandra, Esposende, por haverem cometido um crime de emissão de cheque sem provisão p. e p. pelos artigos 23.º e 24.º, do Decreto 13 004, de 12-1-27, foram os mesmos declarados contumaz, por despacho de 89-5-4, nos termos dos artigos 335.º e 336.º do Código de Processo Penal e decretadas as proibições de os mesmos obterem certidões de nascimento e de casamento, bem como passaporte, nos termos do artigo 337.º, n.º 3, do mesmo Código. Guimarães, 89-5-5.

O Juiz de Direito,

as) Heitor Pereira Carvalho Gonçalves

A Escriurária,

as) Maria Rosária Montelro Gonçalves

PASSA-SE

CASA DE MÓVEIS COM 170 M2

Bom investimento para emigrantes

Bom preço pela urgência

Todo o recheio sem encargos

Contactar: Rua Cidade Riom, Lote 9, 10 e 11

Telefone 829302 ou 25362

VIANA DO CASTELO

ELECTRICISTA DE AUTOMÓVEIS

De preferência com experiência.

Vencimento compatível com a função.

Admissão imediata.

Selecciona a GARAGEM SANTOS.

Serviço oficial BOSCH.

Rua Tenente Valadim, 71

Telef. 624703

4490 PÓVOA DE VARZIM

PEÇAS-AUTO AUTOMÓVEIS - CAMIÕES - TRATORES DE TODAS AS MARCAS

Rua Barão de Esposende, 35

Telef. 962206

4740 ESPOSENDE

DR. MANUEL PERES FILIPE ORTOPEDIA - TRAUMATOLOGIA

CONSULTAS:

DOMICÍLIO — 2.as, 5.as e sextas (tarde)

Telef. 961956

MARINHAS — ESPOSENDE

CRUZ VERMELHA — Quartas-feiras

Telef. 963113

ALBUFEIRA - ALGARVE

APARTAMENTO T2 com piscina

ALUGA-SE

Junho - Julho - Agosto

Telefone 871523

(ANTAS - ESPOSENDE)

ESPOAUTO

COMÉRCIO E INDÚSTRIA DE AUTOMÓVEIS, L.DA

AGENTE AUSTIN-ROVER

Condições especiais do

FAST-CREDIT

Secção de viaturas usadas c/ garantia

Temos condições de pagamento para qualquer tipo de VIATURA NOVA

AV. VALENTIM RIBEIRO - TEL. 963331 - 4740 ESPOSENDE



- COMPRA E VENDA
- ARRENDAMENTOS
- URBANIZAÇÕES

TEMOS PARA VENDA EM DIVERSOS LOCAIS

- ★ T1, T2, T2+1 e T3 (revenda)
- ★ T1, T2 T3 em construção
- ★ Moradias (revenda) e em construção
- ★ Escritórios (vários) em Esposende
- ★ Lojas comerciais, com áreas diversas
- ★ Casas rústicas na aldeia
- ★ Quintinhas
- ★ Terrenos c/ áreas diversas, na Barca do Lago
- ★ Quinta de recreio na Barca do Lago
- ★ Terrenos rústicos c/ lindas paisagens
- ★ Bouça magnífica c/ 10 ha em Ponte de Lima
- ★ Terrenos na Praia D'Amorosa
- ★ Terrenos p/ indústria
- ★ Casa com r/c comercial, Monte da Ola

TEMOS PARA ARRENDAR

- ★ Habitações para férias
- ★ Lojas comerciais
- ★ Escritórios

AO SERVIÇO DO CLIENTE TEMOS SEMPRE NOVAS SOLUÇÕES...

CONSULTE-NOS

SOMOS PREDIAL ESPOSENDE

Largo Dr. Fonseca Lima, r/c n.º 5

(Praça dos Táxis)

Telefs. N.os 962681 - 961083

4740 ESPOSENDE

SIRIUS

SERVIÇO INDUSTRIAL DE LIMPEZAS

- ★ LAVAGEM DE VIDROS E ALCATIFAS
- ★ LIMPEZA DE ESCRITÓRIOS
- ★ TRATAMENTO DE TIJOLEIRAS
- ★ DECAPAGEM DE TODO O PISO
- ★ LIMPEZA GERAL DE FINS DE OBRAS

Rua de S. Miguel, 17 APÓLIA

Telef. 963405 4740 ESPOSENDE

JORNAL DESPORTIVO

FUTEBOL

3.ª DIVISÃO NACIONAL

Terminou o campeonato nacional da 3.ª divisão, em futebol, no qual a A. D. E. acabou por obter o 6.º lugar da classificação geral. E, em simultâneo com o termo da prova, os esposendenses lograram alcançar a vitória mais folgada de todas e a segunda consecutiva fora do seu reduto!

Aguarda-se, já, com esperança e expectativa a época 1989/1990. Auguramos para a A. D. E. uma temporada mais tranquila e condigna com os pergaminhos do clube. Entretanto, enquanto os jogadores vão de férias, os responsáveis deverão começar a trabalhar, pescando em águas nacionais, de preferência, pois o mar estrangeiro não tem dado o peixe que Esposende merece.

Últimos resultados:

Espos. - M. Cavaleiros, 2-2
Vinhais - Esposende, 0-5

TAÇA DE HONRA A.F. BRAGA

Últimos resultados:

Esposende - Joane, 5-1
Famalicão - Espos., 1-3
Esposende - Delães, 4-0

CAMPEONATOS DISTRITAIS DA A. FUTEBOL DE BRAGA

Últimos resultados:

I DIVISÃO

Fão - Merelinense, 0-2
Ceramistas - Antas, 1-1
Marinhas - Sequeir., 1-0
Fão - A. da Graça, 1-2
Dumiense - Antas, 0-1
Marinhas - Maximin., 0-0

II DIVISÃO

Lousado - Vila Chã, 2-0
Louro - E. do Faro, 2-2

Gandra - Ninense, 3-0
Cervães - Apúlia, 2-0
Vila Chã - Louro, 6-2
E. do Faro - Cabanelas, 8-2
Lagense - Gandra, 0-1

JUNIORES

Amares - Esposende, 5-1
Esposende - Taipas, 0-1
Moreirense - Espos., 7-0

INICIADOS

Fão - Esposende, 2-3
Esposende - Fafe, 5-0
Arões - Fão, 2-0
Guimarães - Espos., 3-0
Ruivanense - Espos., 1-6
Braga - Fão, 6-0

A. F. VIANA DO CASTELO

I DIVISÃO

Limianos - Forjães, 2-0
Forjães - Courense, 5-1

Terminou o distrital da 1.ª divisão da A. F. de Viana do Castelo e o Forjães S. Clube classificou-se num honroso 6.º lugar.

JUVENIS

Forjães - P. da Barca, 0-4

II JUVEMINHO DESPORTIVO

Está prestes a chegar ao fim a II Juveminho Desportiva que ao longo de quase 8 meses, movimentou centenas de jovens no nosso concelho e alguns milhares a nível da Província do Minho. Na próxima edição elaboraremos uma síntese dos resultados alcançados pelos atletas concelhios e daremos os resultados das últimas provas que restam disputar.

VOLEIBOL

Juniors femininos, final
Esposende - Caminha, 2-0
Braga - Esposende, 2-0

Esposende, representado pelos juniores do G. D. de Apúlia, classificou-se em 2.º lugar, entre 4 concelhos.

TÊNIS DE MESA

São os seguintes os representantes concelhios na final de ténis de mesa, a disputar em Caminha:

Juniors masculinos: Paulo Fernandes, Paulo Miranda, Jorge Ferreira, José Eiras e Paulo Filipe, todos do G. D. de Apúlia.

Juniors femininos: Paula Cepa, do C. S. J. de Mar.

Cadetes masculinos: Rui Oliveira e Jorge Santamarina

(Continua na 4.ª página)

FUNDO SOCIAL EUROPEU SUBSIDIA CURSOS DE FORMAÇÃO

ENTREVISTA COM O RESPONSÁVEL

Preparar os jovens para enfrentar capazmente o mercado de trabalho é o principal objectivo da Direcção-Geral de Extensão Educativa que, conforme noticiamos, fez deslocar a Esposende o Subdirector-Geral Dr. António Sardinha que se fazia acompanhar dos técnicos pelos cursos na Região Norte.

A Presidente da Câmara Municipal de Esposende, no seu comentário diria que têm interesse os cursos a

(Continua na 6.ª página)

PROJECTO



VIDA

A adopção, pela criança, de novas sensações ou emoções é um processo que decorre com uma certa lentidão, a despeito do estímulo exercido pela própria família, onde há o desejo de contabilizar, a par e passo, todo o pequeno progresso no sentido do desenvolvimento psico-somático.

A resistência com que a criança vai temperando a avidez que sente por novas descobertas, fruto da sua natural desconfiança e insegurança, vai ser posta à prova quando atinge a idade escolar, momento em que se dá o inevitável contacto com um universo heterogéneo, em que se encontram já as mais variadas e precoces experiências, a que se junta um irreprimível desejo de transmissão. O mundo desconhecido vai chegando assim com todo o seu impacto, através de conhecimentos mal adquiridos e assimilados. Àqueles que não foram preparados para o choque da novidade, aos que aceitam toda a proposta que lhes permita uma mais fácil adaptação ao novo ambiente, aos que, desde muito cedo, sentem necessidade de uma afirmação pessoal que os retire do anonimato.

Ainda com verdes anos é assim o jovem muitas vezes presa do seu próprio substrato, ou das solicitações que lhe chegam pelas mais diversas vias, algumas de inocência duvidosa.

Com a passagem pelos vários níveis de ensino vai o jovem sendo modulado pelos impactos que vai sofrendo e pelas reacções que o seu íntimo a eles desencadeia, resultando deste lento processo um novo ser, a caminho da maturidade, muitas das vezes apenas uma pálida imagem daquele que iniciou anos atrás a árdua caminhada sob os olhares atentos do núcleo familiar, a cuja influência foi sendo progressivamente subtraído.

A acção formativa do ambiente colectivo, paralela e muitas vezes

desinformadora e desmotivadora relativamente à dos educadores, sejam eles familiares ou professores, pode ser altamente corrosiva, em termos de futuro do jovem, considerando-se sobretudo afectada a componente educativa, com efeitos no esperado comportamento cívico do educando.

O colectivo é também poderosamente influente na Instituição militar. De novo o jovem vai ser confrontado com um ambiente estranho em que lhe são sugeridos horizontes edénicos, também de novo por elementos mal preparados e agora, na maioria das vezes, com intenções que, se por demais evidentes — os benefícios económicos, o domínio de personalidades mais fracas —, não deixam de ser apresentadas sob as formas mais ou menos aliciantes do desinteresse e da amizade.

Tanto num como noutro caso, embora com mais relevância no meio escolar, a palavra sugestiva ou a acção exemplificadora são transportadas por elementos exteriores ao universo em que o jovem está inserido, os quais esperam em futuro próximo colher os frutos provenientes das sementes então lançadas em terreno que consideram favorável.

Assim, a família, a escola, a Instituição militar, devem ser os seus meios privilegiados para se exercer uma intensa acção educativa, com a qual se tente contrariar toda a influência que pretenda desviar do seu percurso normal uma formação que se deseja propiciadora de um comportamento cívico que dignifique as Instituições e a nação.

O amor familiar, a vocação educativa da escola, a ética profunda da Instituição militar, devem ser preservados e aproveitados para a construção de uma nova moral com que se desmistifiquem concelhos com os quais se pretende enpacotar um vasto conjunto de in-

confessáveis e insaciáveis desejos.

A toxicomania é a aberração que, pela sua periculosidade, deve constituir o alvo preferencial duma campanha que, através de informação cuidadosamente tratada e transmitida, através também de medidas profiláticas, hoje já ancia-das, contrarie a insidia que instala na sociedade que atinge. É nos jovens que os instigadores do vício encontram maior vulnerabilidade, descendo a idade à medida que se espalha a notícia e encontrando-se nas colectividades a massa que facilita a difusão, como se disse atrás. E, se o vício, a habitação, a dependência, se instalam rapidamente, são pelo contrário de terrível lentidão e apoucados os resultados que se conseguem com as medidas que procuram contrariar a influência das tendências, das modas, da pressão do ambiente, das tensões sociais, o que constitui um elemento negativo e desanimador face à maneira portuguesa do trabalho em força e de curta duração pelo resultado brilhante e imediato, embora efémero.

Mas pequenos resultados somarão algumas vitórias, que constituirão alguns exemplos, com os quais se constituirão pequenos núcleos, que acabarão por dar origem a grandes projectos.

É preciso, antes de mais, acreditar; e é preciso, também, pensar que o baixar de braços significará deixar aos futuros pais uma herança de impreparação para a realização de uma tarefa que compete a todas as gerações: a criação de um substrato moral e físico que permita o desenvolvimento gradual das condições com que se possa atingir aquilo que devemos aos que nos sucedem — a dignificação da pessoa e das suas condições de vida.

CARLOS FERNANDO C. DA SILVEIRA
Director do Laboratório de Análises
Fármaco-Toxicológicas da Marinha

ASSINATURA DE AMIGO

Fernando Maria Loureiro Ferreira (Esposende)	2 000\$00
José Pereira (França)	1 500\$00
Cândido Boaventura da Silva (Palmeira)	1 000\$00
João Vieira Terra Loureiro (Brasil)	1 000\$00
Daniel Alves Miranda Marques (Esposende)	1 000\$00

MEDITAÇÃO

Reconhecer os nossos erros é testemunhar que sabemos mais hoje do que sabíamos ontem.

KADER



JORNAL DE ESPOSENDE

4740 ESPOSENDE TAXA PAGA

AVENÇADO

O Projecto Vida fala consigo pela linha Aberta

Tel. 57 66 57 de Lisboa e 49 12 12 do Porto
Todos os dias, das 12.00 às 24.00
E pelo Apartado 4294 1507 LISBOA CODEX