

# JORNAL DE ESPOSENDE

quinzenário informativo e regionalista



Director e Proprietário:  
Armando Marques Henriques  
Redacção e Administração:  
R. Conde de Castro, 27-2.º D.  
Tel. 963698 - 4740 Esposende  
Preço: 30\$00  
Tiragem média mensal:  
2 800 ex.  
Composição e Impressão:  
EDITORA POVEIRA L.D.A.  
Telefone 622257  
4490 PÓVOA DE VARZIM

PORTE  PAGO

## O PENSAMENTO DE ONTEM E DE HOJE

O I centenário de Salazar, o político que mais tempos governou Portugal, teve a exuberância e as honras de grande acontecimento. As opiniões emitidas para assinalar a efeméride, extremaram-se, pela qualidade e pela profundidade. De facto, o mesmo homem, à frente da política nacional, durante longos anos, teria de influir na mente e no estar da sociedade portuguesa.

Destronado, vai para quinze anos, ainda sobrevivem espíritos atrofiados que, incessantemente, invocam o passado para fazerem valer prerrogativas irreversivelmente perdidas. Isto não significa, de modo algum, da viragem apetecida e não conseguida, do clima e da vivência que se pretende ao Portugal de hoje, num regime político, social e económico supostamente conquistado há quinze anos.

A saudade dos tempos idos ainda se manifesta ao virar da esquina, num recalcar de sentimentos sem sentido, arredia das pedagogias do presente.

Hoje, a liberdade tem os seus custos e a integridade do cidadão, de vez em quando, sofre a influência desse passado distante. Esposende, nesta matéria, ainda não se corrigiu, teima em conservar um modelo de sociedade que pertence ao passado.

A corrupção, toda a gente sabe, invadiu a nova sociedade que tende a submeter o cidadão comum e a privá-lo da sua verdadeira independência, sem peias, nem costumeiras piegas?

O futurismo apregoado por letrados e políticos atingiu o nível mais elevado desta curta época da democracia. Que democracia quando nos sentimos arrastados por discursos inflamados de pretenciosismo medieval, sempre na mira de melhores proventos! Por isso, não falta quem deseje, veementemente, o aparecimento de Salazar II para combater os grandes males da sociedade e retomar os privilégios da época da compra e da circunstância, para manter o cidadão comum, no obscurantismo e no servilismo.

Vivamos o presente para merecermos o futuro.

A. L. COSTA

## NA VILA DE ESPOSENDE

# Consagração ao Imaculado Coração de Maria

Numa grandiosa manifestação de fé e de devoção, Esposende fez a sua consagração ao Imaculado Coração de Maria, na mesma data em que se comemorou o Dia da Mãe, sendo colocada a imagem no nicho-monumento no jardim do Bairro Social.

Celebrada a missa dominical na Igreja Matriz, Mons. Baptista de Sousa benzeu a imagem que foi conduzida processionalmente até ao seu pedestal.

Durante o percurso, foram entoados os cânticos apropriados, com banda de música e o acompanhamento de inúmeros fiéis de Esposende e de freguesias vizinhas, e a presença das autoridades civis e militares locais.

Junto ao nicho, Mons. Baptista de Sousa, proferiu uma alocução, evocando o Imaculado Coração de Maria, historiando a devoção crescente ao longo dos tempos.

O movimento da devoção ao Coração de Maria iniciou-se em Nápoles com a instituição da respectiva confraria no ano de 1640. As revelações de Paray-le-Monial, França, sobre o Coração de Jesus «vieram acender e incrementar ainda mais nos fiéis o amor ao Imaculado Coração de Maria». Daí, as aparições de Fátima, passados 242 anos sobre as manifestações de Paray-le-Monial, não mais parou a devoção, bem querida dos portugueses.

O Dia da Mãe não foi esquecido na alocução. E muitas lágrimas correram por faces tisonadas pelo sol, quem sabe, pelo sofrimento e pela saudade.

Seguiu-se a consagração colectiva, entoada com entusiasmo e muito fervor pelos inúmeros fiéis presentes à cerimónia. A proclamação da Salvé Rainha e o toque a continência pelos Bombeiros Voluntários, fechou este dia histórico para a religiosidade de Esposende.

### NOTAS DE REPORTAGEM

★ O percurso entre a entrada do Bairro até ao nicho, foi atapetado pelos moradores, com o gosto e a devoção que muito caracteriza os esposendenses.

★ A Banda de Música dos B.V. de Esposende, associou-se ao acontecimento, o mesmo sucedendo aos Bom-

beiros Voluntários que se fizeram representar.

### TÊXTO DA CONSAGRAÇÃO

Imaculado Coração de Maria, nós, os habitantes desta terra de Esposende e suas periferias consagramos ao vosso Imaculado Coração:

Os nossos lares, cada um em particular, as nossas vidas, pedindo a graça da paz e da alegria alumada pela fé.

Cobri com o Vosso amantíssimo manto os nossos lares e esta abençoada terra de Esposende.

Abrigai-nos no Vosso maternal e Imaculado Coração. Amen. Salvé Rainha.

★ O Nicho custou 420 contos e, antes de inaugura-

do, mereceu a infeliz visita de energúmenos que lhe provocaram estragos.

★ A imagem constituiu uma oferta da Prof. Emília Vilarinho Zão, viúva do malogrado Dr. António Luís de Barros Zão.

★ A iniciativa do nicho-monumento pertenceu a D. Maria Antónia Sotto Mayor, integrada na campanha nacional que teve o melhor acolhimento nos Cursos de Cristandade de Esposende.

★ O projecto do monumento é da autoria da Arq.ª Maria A. Goes.

★ «Jornal de Esposende» sugere que a praca onde foi colocado o monumento e a imagem da Virgem Santíssima passe a designar-se «PRACETA DO IMACULADO CORAÇÃO DE MARIA».

## CÂMARA MUNICIPAL INSURGE-SE CONTRA ASSOCIAÇÃO INDUSTRIAL PORTUENSE QUE COBIÇA DINHEIROS DO JOGO

A Câmara Municipal de Esposende rejeitou energicamente uma pretensão da Associação Industrial Portuense, que solicitava às câmaras envolvidas pela área do jogo da Póvoa de Varzim, a anuência destas, para integrar a ampliação do Parque de Exposições de Matosinhos — Exponor, nos projectos a serem financiados pelas receitas do jogo.

Isto significa que se os municípios integrados por lei naquela área, acedessem a tal proposta, abrir-se-ia um enorme precedente, altamen-

te prejudicial às suas aspirações. Ao que se sabe, a maior parte dos municípios abrangidos por esta área de jogo, não terá gostado minimamente da ideia e, se alguns preferiram o silêncio, ignorando a pretensão, a Câmara de Esposende, respondeu negativamente, de forma enérgica.

As receitas da Área de Jogo da Póvoa de Varzim, que como se sabe, deverão ser aplicadas em projectos de desenvolvimento nos concessões envolventes, muito con-

(Continua na 5.ª página)

## AGUDIZADO

# O TURISMO NO ALTO MINHO

A Comissão Regional de Turismo do Alto Minho, sediada em Viana do Castelo e de que Esposende faz parte desde 1980 pela Portaria 1030, foi notificada para abandonar as actuais instalações no prazo de 90 dias.

O litígio agora levantado não é mais que mera represália do município vianense por ter perdido o seu repre-

sentante, facto a que referimos na edição anterior.

Ora, na conferência de imprensa convocada pela Comissão Regional de Turismo para o dia 28 de Abril passado, o presidente, Dr. Francisco Sampaio, escleraceu que «desde 1987 deixou de haver representante das Câmaras Municipais, face aos

(continua na 7.ª página)

## TERMINOU O CURSO DE DESENHO E PINTURA

Não poderia terminar de melhor forma o 1.º Curso de Iniciação ao Desenho e Pintura que decorreu em Esposende, de 3 de Janeiro a 28 de Abril. Com efeito, depois de ministrados os conhecimentos basilares desta modalidade plástica, a cerca de 30 alunos, provenientes de diversos extractos sociais, com idades compreendidas entre os 19 e os 40 anos, sob a orientação do artista Fernando do Rosário, foi a vez daqueles exibirem os seus talentos mostrando as suas capacidades. No salão nobre da Câmara Municipal, estiveram patentes ao público, as primeiras expressões artísticas deste grupo de alunos e, diga-se em abono da verdade, com telas e painéis a denotarem qualidade e demonstrando que os conhecimentos

adquiridos, não se esvaíram na teoria.

O encerramento do Curso decorreu no local da exposição, com a presença de autoridades, entre as quais, se destacavam a presidente e alguns vereadores da edilidade, representantes do Coordenador Distrital da Direcção-Geral de Extensão Educativa, que patrocinou o curso e bem assim, o seu responsável concelhio, Dr. Fortunato Boaventura. Após breves palavras proferidas, de elogio e incentivo pelo trabalho realizado, foram entregues certificados de frequência.

No final, por entre animado convívio, onde não faltaram os habituais brindes, pôde-se constatar em conversas entremeadas, que há uma forte

(Continua na 5.ª página)

# Esposende por dentro...

## FUNDO SOCIAL EUROPEU financia cursos de Extensão Educativa

Esposende será um dos treze concelhos do distrito de Braga beneficiado com alguns cursos promovidos pela Direcção-Geral de Extensão Educativa. Para o efeito, esteve nesta vila, em 10 de Maio, o Sub-Director Geral, Dr. António Sardinha, acompanhado pelos coordenadores da Zona Norte e dos Serviços Centrais para fazerem um levantamento das necessidades e dos planos para os cursos a ministrar.

Quanto ao concelho de Esposende, estão previstos dez cursos, abrangendo 133 formandos a frequentar o ciclo preparatório e de alfabetização.

Os cursos terão início no mês de Julho próximo para as freguesias de Apúlia, Fonteboia, Fão, Gemeses, Marinhãs e Mar.

No encontro realizado no Hotel Suave Mar, o Dr. António Sardinha deu uma entrevista para «Jornal de Esposende» que esperamos publicar no próximo número, com abordagem ao problema, focando as saídas profissionais e das possibilidades de emprego para os cursistas e, bem assim, a participação aos Instruendos, com o apoio do Fundo Social Europeu.

Serão ministrados, entre outros, cursos sobre têxteis e construção civil.

## Banditismo e destruição pela calada da noite

Nas últimas semanas, têm sido frequentes as queixas contra diversos actos de destruição, praticados por malandrins, na calada da noite. Telefones-comunicadores de portas, caixas da EDP, vidracas de cabines telefónicas, não têm resistido a práticas de autêntica selvajaria cometidas impunemente. É a destruição pelo prazer que dá a certos vadios, já mais ou menos identificados.

Entretanto, começa-se a rezear uma nova vaga de assaltos pelo concelho. É que têm sido detectadas pessoas estranhas, mirando e remirando moradias, em zonas mais desprotegidas de vigilância.

## 2.º Aniversário do Lions Clube sob o signo da solidariedade

No próximo dia 19, passa o 2.º aniversário da sua fundação, o Lions Clube de Esposende. Das comemorações deste ano, prepara-se uma acção de solidariedade para com diminuídos físicos deste concelho a necessitarem de urgente apoio.

Para isso, o clube esposendense, recolheu ofertas várias entre o comércio local, a serem leiloadas numa das suas reuniões. Das verbas, entretanto, angariadas, pensam adquirir uma máquina de escrever em Braille, que custa cerca de 140 mil escudos e que será posta à disposição dos invisuais deste concelho, numa das dependências da Biblioteca Municipal. A aquisição de uma cadeira de rodas para um deficiente necessitado, está também nos planos do Lions, cuja acção meritória de auxiliar os que precisam, é meta a atingir no dobrar de 2 anos de existência.

## Alunos da Escola de Música em público

No dia 6 de Maio, os alunos da Escola de Música de Esposende, a exemplo de anos anteriores, veio a público, mostrar as suas capacidades e ensinamentos recebidos ao longo do ano lectivo.

A audição teve lugar na Igreja Matriz desta vila, com a presença de muitos pais e alunos, além de muito público.

O programa, que contou com o apoio e a participação dos professores, dividiu-se em duas partes, com execução de peças de autores clássicos e contemporâneos, com utilização de vários instrumentos, entre eles, piano, violino, flautas transversal e de Bisel, guitarra e órgão.

A audição deixou boa impressão a quem assistiu, o que demonstra das capacidades da Escola, alunos e professores.

**Jornal de Esposende**  
**TELEFONE 963698**

## Assoc. Desp. de Esposende à procura de nova Direcção

Uma Assembleia Geral realizada no passado dia 5 do corrente, na sede da Associação Desportiva de Esposende, não terá encontrado soluções para um novo elenco directivo para a próxima época.

Desta feita, nova Assembleia terá lugar no próximo dia 19, quinze dias depois, cujo objectivo será o de definir o futuro da Direcção.

Entretanto, foi aprovado o novo regulamento interno da Associação, que fazia parte da ordem de trabalhos deste plenário, que prevê a eleição de corpos gerentes para um mandato máximo de 3 anos e mínimo de um.

## Rotários de Esposende em França de visita a clube irmão de Biarritz

No fim de semana prolongado pelo feriado de 1 de Maio, deslocaram-se a França, para uma visita de cortesia ao clube Francês de Bayonne - Biarritz - Adour, os Rotários de Esposende, clubes geminados em 13 de Maio do ano transacto.

Nos escassos dois dias que dispuseram para a visita àquela cidade, foram recebidos pelo Cônsul de Portugal e por entidades francesas, que ciceronearam os portu-

gueses na mostragem de pontos de interesse.

A comitiva esposendense, composta de cerca de 30 pessoas, integrava a presidente da Câmara, Prof.ª Laurentina Torres Losa de Faria, que levou diversas lembranças do concelho.

No próximo ano, será a vez do clube francês retribuir a visita.

Anjos Fernandes da Silva. Era natural da freguesia de Gandra, mas desde muito nova radicada nesta terra. Era viúva do Sr. Alberto José Monteiro Torres.

Os seus restos mortais, estiveram depositados na Igreja Matriz e após missa de corpo presente foram a sepultar no cemitério municipal.

## JOSÉ RODRIGUES DA SILVA

Após prolongado sofrimento e vítima de doença incurável, faleceu nesta vila com 66 anos de idade, o Sr. José Rodrigues da Silva, natural da freguesia de Fragoso e casado com D. Maria Teresa Barros Lima Costa. Era pai do conhecido médico local Dr. José Alberto Costa Silva.

O seu corpo esteve em câmara ardente na Igreja da Misericórdia e foi a sepultar no cemitério municipal, com guarda de honra da G.N.R., corporação a que pertenceu e que há anos se encontrava na situação de reforma.

As famílias enlutadas, «Jornal de Esposende» apresenta sentidos pêsames.

## FALECIMENTOS

### MARIA JOVITA ENES DA SILVA

No dia 27 de Abril e pelo que conseguimos saber, faleceu por acidente em Lisboa, D. Maria Jovita Enes da Silva, natural desta vila, divorciada e com 52 anos de idade.

De família bem conhecida no nosso meio, a Jovita, como era conhecida, foi uma das figuras em destaque na revista «Esposende de Relance».

### MARIA DOS ANJOS FERNANDES DA SILVA

Com 72 anos de idade, faleceu nesta vila, D. Maria dos

## FERNANDO JORGE BETTENCOURT PERESTRELLO DA COSTA

(Falecido em 18-4-89)

### AGRADECIMENTO

Maria Otilia Oliveira Barros Lima Perestrello da Costa, na impossibilidade de o fazer pessoalmente, vem por este ÚNICO MEIO agradecer muito sensibilizada a todas as pessoas que se dignaram assistir ao funeral de seu marido ou que de qualquer modo lhe manifestaram o seu pesar..

## Extraordinário!

VÁ VÊ-LO À

# ESPOAUTO

é o NOVO FORD

# FIESTA

3 E 5 PORTAS

DESDE 13 DE ABRIL

ESPOAUTO-Comércio e Indústria de Automóveis, L.da

AVENIDA VALENTIM RIBEIRO — TELEF. 963313  
JUNTO ÀS FINANÇAS 4740 ESPOSENDE

## DR. MANUEL PERES FILIPE

ORTOPEDIA — TRAUMATOLOGIA

### CONSULTAS:

DOMICÍLIO — 2.as, 5.as e sextas (tarde)  
Telef. 961956 MARINHAS — ESPOSENDE  
CRUZ VERMELHA — Quartas-feiras  
Telef. 963113

# Esposende Regional

## ANTAS

MÊS DE MAIO, MÊS DE MARIA E DAS FLORES

Estão a decorrer as cerimónias próprias do mês de Maio em honra de Nossa Senhora, com o brilhantismo tradicional, na nossa linda Igreja Paroquial. Este mês, é o mês das flores que proliferam por toda a parte. Campos e jardins estão cobertos das mais belas cores floridas. As zeladoras da nossa Igreja escolhem as mais lindas flores para ornamentar todos os altares do nosso sumptuoso tempo dando origem a uma permanente exposição florida, vista e apreciada por gentes da nossa freguesia e não só, que não se cansam de elogiar o requintado gosto das referidas zeladoras. Bem hajam.

POSTO PÚBLICO DOS CORREIOS MUDA DE LOCAL

O posto público dos CTT, que há longos anos estava instalado na casa do Sr. Alberto Viana, no lugar da Estrada, passou a funcionar na mercearia do Sr. Delfim Gonçalves, no mesmo lugar. — C.

## APÚLIA

A PRAIA DA COUVE, AGORA MAIS EXTENSA

Há já muito que os apulienses, não vêm «a praia da couve», como era chamada antigamente, tal como está agora; isto porque a extensão de areia nela existente irá favorecer, não só a população, mas também os veraneantes.

A praia da couve, tem estado bastante degradada. O seu aspecto rochoso, embora belo, tem-lhe tirado o aproveitamento balnear, devido à pouca amplitude de areia.

Deste modo, poderemos fazer uma melhor apreciação daquilo que a natureza tem para nos dar.

RECOLHA ETNOGRÁFICA

O Grupo dos Sargaceiros, de um tempo a esta parte, tem levado a cabo, a recolha de canções tradicionais apulienses, a fim de conseguir elementos novos para a gravação de mais um disco.

Desta forma, o Grupo, levará além fronteiras, o cantar da gente do mar. — C.

## FORTEBOA

CAMINHOS MELHORES

Os caminhos da nossa freguesia que servem o seu interior, estão praticamente pavimentados e em bom estado. São obras que têm si-

do realizadas por administração directa, o que quer dizer, com mais economia. Contudo, o barato por vezes sai caro. Algumas obras há que não oferecem garantias de durabilidade.

Agora falta retirar os entulhos que já estão a mais há cerca de um ano. Há habitantes do lugar de Alapela que não compreendem como é que as nossas autoridades não vêm certas mazelas que é de arripiar um cristão!...

Há que beneficiar sobretudo os do partido..., mas não tão descaradamente.

CRUZ VERMELHA

O Núcleo da Cruz Vermelha de Esposende, através do seu delegado na nossa freguesia, Sr. Álvaro Ermida Perelra Vinha, fez saber que se encontram para distribuir pelos pobres da freguesia, 20 litros de azelte.

Quem dá aos pobres empresta a Deus!

FALECIMENTO

No passado dia 3, faleceu a Sr.ª Maria Arminda Belinha da Silva, natural e residente nesta freguesia. Foi vítima da doença dos pezinhos que tem causado muitas mortes na nossa região. Contava 41 anos.

Paz à sua alma.

EMIGRAÇÃO

No passado dia 23 de Abril, emigraram para França, um grupo de rapazes contratados para a campanha do morango. São eles: Carlos Ramos Vendelro, Carlos Manuel Catarino Correia, Marcelo Veiga Escrivães da Costa, Vítor Manuel Pontes Cruz, José Miguel do Vale Catarino, Manuel Armando Pontes Cruz, Mário Veiga Escrivães, Eduardo Manuel Soares Pereira e Manuel Belinho Barbosa.

A todos, desejamos votos de boa sorte no seu trabalho.

ATLETISMO

Como referimos na anterior edição, três jovens desta freguesia representaram a nossa freguesia e o concelho, na Juveminho, em Monção.

Obtiveram resultados médios.

O delegado António Viana não deixou de acompanhar as nossas atletas, quer para lhes dar apoio e afecto, quer para melhor tranquilidade dos seus pais. — C.

## MAR

COMPUTADORES CENTRO INFORJOVEM PARA A JUVENTUDE DE MAR

O Ministério da Juventude, dis-

tribuiu no passado dia 29 de Abril, em Lisboa, diverso equipamento informático pelas associações juvenis de todo o país.

O Centro Social da Juventude de Mar também foi contemplado com um conjunto de cinco computadores, cinco monitores e uma impressora, que futuramente servirão para dar satisfação às inúmeras solicitações que tem havido de parte da população juvenil.

O Centro Social da Juventude de Mar, fez-se representar em Lisboa com o Presidente e Vice-Presidente tendo ambos assistido à cerimónia de entrega dos equipamentos, cerimónia essa que foi presidida pelo Sr. Ministro da Juventude, Eng.º Couto dos Santos, e que se realizou no Instituto de Agronomia.

AS DUNAS DE S. BARTOLOMEU ESTÃO DE BOA SAÚDE

Em face das preocupações resultantes dos movimentos de areias, a Junta de Freguesia de Mar, em 25 de Janeiro do corrente ano, solicitou ao Ministério das Obras Públicas, um estudo da orla atlântica da freguesia de Mar, para se aquilatar da necessidade ou não, de se efectuarem pequenas reparações na costa litoral.

Por ordem de S. Ex.ª o Ser. Ministro das Obras Públicas, Transportes e Comunicações, a Direcção Geral de Portos, fez deslocar a esta freguesia diversos técnicos que efectuaram um estudo pormenorizado, tendo concluído que a zona tem características arenosas com protecção dunar, havendo no mar e a curta distância, afloramentos rochosos que lhe servem de protecção, pelo que não se verifica em qualquer trecho da freguesia de Mar sinais de erosão significativa que sejam, para já, motivo de preocupação.

Conclui aquela Direcção Geral, que se manterá atenta a qualquer modificação do equilíbrio da costa, e actuará, se necessário for.

DIA DA MÃE

No passado dia 7 do corrente mês, celebrou-se com grande brilhantismo, no Salão Paroquial de Mar, o dia da Mãe.

Muita gente a assistir a um animado programa que os jovens prepararam com entusiasmo sob a orientação das catequistas.

Foi uma tarde de alegria e confraternização onde a data festiva que se viveu — dia da Mãe — serviu para homenagear todas as mães, realçando-se o papel importante que elas têm na vida das sociedades modernas e fundamentalmente no papel que desempenham na construção e unidade das famílias. — C.

## RIO TINTO

ASSEMBLEIA DE FREGUESIA

No passado dia 4 de Abril reuniu, em sessão ordinária, a Assembleia de Freguesia de Rio Tinto, tendo como ordem de trabalhos a aprovação das contas do exercício de 1988, a apreciação de eventuais propostas para a toponímia da freguesia e outros assuntos.

No período destinado a «Antes da Ordem do Dia», o Sr. Presidente da Junta fez distribuir um circunstanciado relatório, cujo frontispício vinha encimado por um sugestivo desenho da Fonte de Santa Marinha, artisticamente restaurada. O citado relatório documentava detalhadamente todas as contas de gerência bem como a actividade da Junta no ano transacto.

Dada a clareza do documento, a discussão foi ligeira e as contas acabaram por ser aprovadas por unanimidade.

No respeitante ao segundo ponto da agenda, a coisa aqueceu um pouco. Como havia sido solicitado na sessão anterior, os membros da Assembleia deveriam apresentar propostas para designar os

caminhos da freguesia, isto é, elaborar uma toponímia mais actualizada e menos ruralista. Assim, alguns membros da Assembleia, por mais solícitos ou eivados de um maior sentimento bairrista, propuseram os nomes de riotintenses falecidos que, de algum modo, contribuíram para o desenvolvimento da freguesia, nomeadamente: Manuel Faria Silva, antigo vereador e Presidente da Câmara Municipal de Esposende; Monsenhor Adelino Lopes Pedrosa, Arcipreste de Esposende; Padre João e António Machado Gomes. Outros propuseram, para além destes nomes, efemérides, figuras e datas históricas e pessoas que se imortalizaram nas artes e nas letras. A dado momento alguém sugeriu o nome do falecido Presidente da Câmara de Esposende, Eng.º Losa de Faria a quem esta freguesia tanto ficou a dever. Esta sugestão foi entendida como afronta partidária, não estivessemos em ano de eleições, por um elemento do vasto público presente, que com um tom de voz bastante agressivo e não podendo conter o entusiasmo partidário-alaranjado, gritou o nome do Dr. Sá Carneiro. A Assembleia ficou suspensa por breves instantes, não pela sugestão do nome do malogrado Dr. Francisco Sá Carneiro, mas pela forma agressiva com que foi feita e por, nessa altura, se estar ainda no período de antes da Ordem do Dia, portanto regimentalmente vedada à intervenção do público. Um dos membros da Assembleia explicou ao Sr. Adelino Martins que ninguém se oporia à inclusão do nome do Dr. Sá Carneiro na toponímia de Rio Tinto, mas que figuras dessa creveja estavam já inclusas nas figuras históricas. Tudo isto não passou de tempestade num copo de água e apenas aludimos ao facto não por ele em si, mas pelo despropósito e certo tom de agressividade com que foi despoletado.

Saliente-se a elevada ocorrência do público e, segundo nos pareceu,

(Continua na 4.ª página)

# SOFIR

## SOCIEDADE DE TURISMO DE OFIR, S. A.

CAPITAL SOCIAL: 24 000 000 \$ 00  
MATRIC. CONS. REGISTO COM.  
DE ESPOSENDE SOB O N.º 25  
N.º PESSOA COLECT. 500271283

Sede: OFIR (FÃO)  
TELEF. 96 38 55  
4740 ESPOSENDE

### DEPARTAMENTOS

Empreendimentos turísticos  
Compra e venda de propriedades  
Construção civil  
Urbanizações

### POSSUI

Prédios urbanos  
Terrenos urbanizáveis  
Projectos de expansão urbanística

### OBJECTIVOS

Contribuir para o desenvolvimento turístico de Fão em especial, e do concelho de Esposende em geral.

Apoiar e participar em iniciativas sócio-culturais e económicas na região

Criação, designadamente por via indirecta de postos de trabalho.

## STAND DE AUTO-CANADÁ

DE MANUEL DE SÁ GARREIRA

NOVOS E USADOS COM FACILIDADES DE PAGAMENTO



TROCA  
E VENDA  
DE TODAS  
AS MARCAS

Av. Henrique Barros Lima, 13 \* Tel. 962214 \* 4740 ESPOSENDE

# Esposende Regional

## RIO TINTO

(Continuação da 3.ª página)

o facto relaciona-se com a clandestina exploração de areias num terreno agrícola, em plena quinta do Marachão. E foi este o «prato forte» do terceiro ponto da Ordem de Trabalhos.

O Sr. Presidente da Junta explicou o resultado das diligências levadas a efeito por uma comissão «ad hoc» que havia sido constituída na sessão anterior. Segundo declarou, a dita comissão estabeleceu e assinou com a «Empresa Exploradora um «protocolo» que rezava o seguinte: «A Empresa compromete-se a pagar 50 000\$00 mensais à Junta, a fornecer-lhe areia gratuitamente e a dar apoio com as máquinas, durante a vigência da licença». A Assembleia e o público ficaram apreensivos, consideraram a «Exploração» ilegal e «clandestina» por não estar licenciada. E, porque não estava licenciada, a Junta não recebia nada, comentava-se.

No período destinado à intervenção do público, este manifestou-se contra o mau estado de alguns caminhos, o lançamento de lixos na via pública, a EDP que nunca mais resolve activar a cabina de Santa Marinha e outros problemas com que se debate no seu dia a dia.

## MARACHÃO VIRA CHARCO EXTRACÇÃO CLANDESTINA DE AREIA

Desde fins de 1988 que os proprietários da quinta do Marachão exploram areia em terrenos de boa aptidão agrícola. Compareceram na Assembleia de Freguesia de 18-12-88, pedindo um «Agrément» para executar um plano de lavra. O assunto foi discutido, não tendo havido deliberação formal. A Junta de Freguesia propôs à Assembleia que se viabilizasse o projecto se «Daí não resultarem danos irreparáveis para a freguesia» *ipsis verbis*. Mas aqui é que a «porca torce o rabo», pois, por mais voltas que o pobre cidadão dê ao miolo, não parece entender isto. E pergunta: O que se entende por danos irreparáveis? Que interpretação lógica e clara se pode inferir desta expressão tão ambígua?

É que, alega o pobre cidadão, quando se verificar a existência de danos irreparáveis, a exploração pára imediatamente, (se parar) e os danos irreparáveis ficam.

Soubemos que a Empresa requereu licença à Câmara Municipal. Esta tê-la-la remetido à Assembleia Municipal que, por sua vez, quis saber a opinião da Comissão Ecológica. E o requerimento andou de «Pilatos para Caifás» durante meses e meses. A Comissão Ecológica deu, ou teria dado parecer negativo. Que se passará afinal?

A Câmara como órgão licenciador não passa licença. A Empresa explora na mesma. A Junta não recebe nem um centavo.

Há dias fomos ver «in loco» a terrível agressão de que está sendo vítima a quinta do Marachão, de um modo particular, e a freguesia de Rio Tinto, de um modo geral. Estamos certos que os tão falados «danos irreparáveis» estão bem à vista.

Perante tudo isto, ocorre-nos perguntar:

Que poderes tem a Câmara num caso destes?

Se licencia, explora-se.

Se não licencia, explora-se na mesma.

E a pobre Junta fica sem os prometidos 50 mil dele. Porque sem licença tira-se areia, mas não se paga nem um chavo.

Se um pobre diabo resolver erguer um barraco a Excelentíssima Câmara embarga imediatamente. Um barraco que não tem implicações ambientais.

E vá um leigo entender isto!

## MARINHAS

### O RAPAZ, O VELHO E O BURRO

Ser útil à terra e aos seus habitantes é tentação a que não escapam os jornalistas do meu tempo. Um tempo cada vez mais distante e incompreendido. Mas chega a altura em que cada um de nós se interroga: valeu a pena?

Fernando Pessoa responde-nos afirmativamente mas põe uma ressalva: se a Alma não for pequena... E é por isso que, de acordo com o «misterioso mensageiro», achamos não ter sido inútil, apesar de tudo perdido, Angola, que vimos crescer, desde os alicerces, até se projectarem à escala internacional como a Barragem de Cabora Bassa, os empreendimentos da Ceta e do Limpopo, as campanhas sanitárias que a Organização Mundial de Saúde (da ONU...) considerava as melhores de todo o Continente Africano, as magníficas vias de comunicação que cobririam o mapa da Europa e, prioritariamente, a evangelização de Povos que, ainda hoje, saúdam o Papa em português escorreito, como aconteceu no Malawi, do exemplar presidente Banda. Português escorreito e muito mais perfeito do que aquele em que se exprimiu a representante oficial da Guiné, na sessão do «25-A»...

Valeu a pena tudo isto Valeu, mesmo que uma canalha ao serviço de «outros senhores», tivesse traído miseravelmente milhões de compatriotas e feito desmoronar os projectos de gerações.

Regressamos à apagada e vil mediocridade do «velho, do rapaz e do burro», a história em que se retrata, fielmente, um dos piores defeitos do nosso povo, a miopia com que olha o vizinho e... o Futuro.

Louva-se o que está certo e ninguém agradece, o que menos importa aos jornalistas do meu espaço (no tempo e na geografia) que sempre dispensaram «gorjetas».

Mas critica-se algo que está errado e «cai o Carmo e a Trindade». Até arde o Chiado!...

Ei-los a adivinhar ataques inexistentes nas entrelinhas que não percebem. Julgam-nos, como a eles,—profissionais da má língua— empenhados permanentemente na crítica fácil e infundada.

Às portas da «C.E.E.», que ainda poucos sabem o que realmente é... amontoam-se como rebanhos ávidos e descontrolados, sem um «Serra de Aires» legítimo, como os da Margalha, que os meta na ordem...

Por tudo isto prometi a mim mesmo não debruçar os olhos, nesta quinzena, sobre o espaço mais próximo...

Fui a Barcelos, espreitar saudosamente, através de uma vidraça fechada, um tipógrafo a compôr manualmente.

E evoquei um pioneiro que não conheci, Rogério Calás de Carvalho, jornalista e paladino de causas públicas e de uma Imprensa Regional nem sempre entendida, como é «fado» nosso.

Nasceu há um século, num período curiosamente assinalado por ter dado frutos que, afinal, não merecemos.

Valeu a pena? Pessoa diz que sim. Mas põe a ressalva.

F. MONTEIRO

## CERTIDÃO

### CONSERVATÓRIA DO REGISTO PREDIAL E COMERCIAL DE ESPOSENDE

CERTIFICO, ao que se pede na petição que pela apresentação número nove do dia dez de Abril de mil novecentos e oitenta e nove, foi lavrada provisoriamente por dúvidas a inscrição número novecentos e nove a folhas cento e sessenta e sete verso do livro E - número dois, da qual nomeia administradores da sociedade «SOFIR — SOCIEDADE DE TURISMO DE OFIR, S. A.», matriculada sob o número vinte e cinco a folhas treze verso do livro C - número um:

1.º — Albino Ramos Gomes Pedrosa, casado, residente no lugar de Fontes Novas, Aver-o-Mar, Póvoa de Varzim;

2.º — António Pires da Silva, casado, residente na Rua Nova de Santa Cruz, número 175, Braga; e

3.º — José Alberto Gomes Pedrosa, casado, residente na Avenida Coutinho Lanhoso, número 782-8.º direito, Vila do Conde.

Prazo de nomeação: 1 de Janeiro de 1989 a 31 de Dezembro de 1991.

Por ser verdade se passa a presente certidão que conferi, está conforme e assino. Conservatória do Registo Predial e Comercial de Esposende aos nove de Maio de mil novecentos e oitenta e nove.

O Ajudante,  
a) Mário Neiva Losa

## Clube Náutico Foz do Cávado

A Comissão Instaladora do Clube Náutico leva a efeito, em 22 de Maio, uma Assembleia Geral para eleição dos corpos gerentes para a época já em curso.

Sabemos das dificuldades que o clube atravessa para encontrar timoneiros e, também, para levar por diante os objectivos que animou os fundadores: a prática despor-

tiva dos jovens, fazer deles campeões, pelo menos, no comportamento e no eletismo.

O próximo dia 22 de Maio poderá ser decisivo para o futuro da canoagem em Esposende. Será que vai a enterrar, abandonado e sem amigos? Estamos esperançados que tal destino ainda fique distante.



## CÂMARA MUNICIPAL DE ESPOSENDE

### EDITAL N.º 5/89

#### ALVARÁ DE LICENÇA DE LOTEAMENTO URBANO

LAURENTINA VELOSO FERNANDES TORRES LOSA FARIA, Presidente da Câmara Municipal de Esposende:

Faz saber que, em cumprimento do disposto no n.º 1 do artigo 47.º do Decreto-Lei n.º 400/84, de 31 de Dezembro, em reunião do executivo municipal de 7 de Maio de 1987, foi concedido a Câmara Municipal de Esposende, contribuinte n.º 680 005 722, o alvará de loteamento n.º 5/89 para um terreno sito no lugar do Campo do Rego — Zona Centro, em Esposende, com a área de 34 443 m<sup>2</sup>, inscrito na matriz predial rústica nos artigos 34, 35, 36 e 38 e descrito na Conservatória do Registo Predial sob o n.º 00266/160 389, a confrontar de norte com Rua Vasco da Gama e Joaquim Gonçalves da Silva; do sul com Alberto Pereira de Mesquita e outros; de poente com Fábrica da Igreja e outros e de nascente com Joaquim Gonçalves da Silva e Alberto Pereira de Mesquita.

O loteamento é constituído por 15 lotes com a numeração e áreas a seguir mencionadas: lote n.º 1 com 771 m<sup>2</sup>; lote n.º 2 com 540 m<sup>2</sup>; lote n.º 3 com 643,5 m<sup>2</sup>; lote n.º 4 com 787,5 m<sup>2</sup>; lote n.º 5 com 787,5 m<sup>2</sup>; lote n.º 6 com 700 m<sup>2</sup>; lote n.º 7 com 472,5 m<sup>2</sup>; lote n.º 8 com 631,5 m<sup>2</sup>; lote n.º 9 com 518,5 m<sup>2</sup>; lote n.º 10 com 496 m<sup>2</sup>; lote n.º 11 com 531 m<sup>2</sup>; lote n.º 12 com 600 m<sup>2</sup>; lote n.º 13 com 514 m<sup>2</sup>; lote n.º 14 com 658,5 m<sup>2</sup> e lote n.º 15 com 780 m<sup>2</sup>.

Para constar se publica o presente edital e outros de igual teor, que vai ser afixado nos Paços do Concelho e publicado na III Série do Diário da República e num dos jornais mais lidos na área do Município de Esposende.

E eu, Dr. Manuel Maria da Silva Costa, Chefe da Repartição Administrativa e Financeira da Câmara Municipal, o subscrevi.

Paços do Concelho, 28 de Março de 1989.

A Presidente da Câmara Municipal,  
(Laurentina Veloso Fernandes Torres Losa Faria)

## ALUGA-SE ARMAZÉM

Com cerca de 200 m<sup>2</sup>, situado no Lugar dos Lírios — FÃO.

Contactar pelo telef. 961769.

## SIRIUS

### SERVIÇO INDUSTRIAL DE LIMPEZAS

- ★ LAVAGEM DE VIDROS E ALCATIFAS
- ★ LIMPEZA DE ESCRITÓRIOS
- ★ TRATAMENTO DE TIJOLEIRAS
- ★ DECAPAGEM DE TODO O PISO
- ★ LIMPEZA GERAL DE FINS DE OBRAS

Rua de S. Miguel, 17  
APÚLIA

Telef. 963405  
4740 ESPOSENDE

## ALUGA-SE LOJAS C/ 60 M2

Largo Tomás de Miranda ESPOSENDE

45 000\$00 — MENSALIDADE

Contactar: Telef. (053) 472963/472389 Guimarães

# Um de cada vez...

## NADA VALEU A PENA!

Decorridos que foram alguns tempos, desconhecendo precisamente a data em que se verificou o desaparecimento da Banda de Belinho, quero no entanto salientar que na minha ida a Belinho, o que faço todos os anos para assistir à grandiosa Procissão do Senhor aos Enfermos, a qual se verificou no passado dia 2 de Abril do corrente ano, Domingo de Pascoela, tendo sido nessa precisa data informado de que a Banda de Música de Belinho tinha acabado.

Acontece porém, que em relação à referida banda, fazia uma pergunta no «Jornal de Esposende» de 15-5-88, com o seguinte título:

O que se passa com a Banda de Música de Belinho?

Infelizmente nesta data todos já sabemos aquilo que se passa com a Banda de Música de Belinho, bem como tudo aquilo que esteve na sua origem, que é o seguinte: Acabou a Banda de Belinho, costuma-se dizer e é sem dúvida uma realidade, tudo acaba quando morre, no entanto a Banda está viva, e bem viva. Foi, sem qualquer dúvida, uma questão de desorganização e nada mais.

Lá diz o velho ditado! Morreu o maestro acabou a Banda, não tendo sido no entan-

to este o seu caso, uma vez que o seu maestro não morreu, no entanto esta previsão era já apontada por conhecedores destes pormenores, dado que o ano passado quando se registou o Procissão ao Senhor aos Enfermos, em Belinho, notava-se a ausência da Banda de Belinho, substituída pela de Barroelas.

É-me no entanto grato testemunhar a mágoa que senti, ao tomar conhecimento deste insólito caso, no entanto tudo isto se fica a dever, ao facto de me habituar após os meus primeiros contactos com a natureza, onde aprendi a escutar a mesma Banda e os números do seu repertório, embora existissem nas proximidades outras bandas de música.

Quero através das colunas deste jornal e para terminar, fazer um apelo a todos os elementos que constituem a extinta Banda de Belinho, à população da freguesia em geral, e ainda em particular à Câmara Municipal de Esposende, na pessoa do Sr. Vereador do Pelouro da Cultura, a fim de meterem mãos à obra, com o objectivo de que a Banda de Belinho possa dentro em breve pisar os palcos dos respectivos coretos.

José Gonçalves Merelho

**NOTA:** As opiniões ou os comentários traduzidos nesta secção, são da responsabilidade dos seus subscritores, não traduzindo o pensamento ou a linha editorial da Direcção do jornal.

## Câmara Municipal insurge-se contra Ass. Ind. Portuense

(Continuação da 1.ª página)

tribuirão para incrementar empreendimentos, que, pelos recursos exclusivamente municipais, seriam difíceis de viabilizar.

Assim, a edilidade esposendense, acaba de entregar no Ministério do Comércio e Turismo, entidade tutelar das áreas de jogo, 23 projectos a serem seleccionados e que no conjunto, envolvem verbas na ordem dos 2,5 milhões de contos. Neste lote de propostas, é Apúlia que dispõe de maior quinhão, com cerca de 1 quarto do total dos projectos, que vão desde a Circular Exterior da vila, à nova rede de abastecimento de água. Outras propostas de vulto, como sejam os Lagos-açude de maré, na margem direita do rio entre o Salva-vidas e o farol e que envolve gastos de cerca de meio milhão de contos, a Piscina Municipal com 90 mil contos e o Parque Desportivo entrarão também numa selecção de prioridades a estudar pelo governo central.

Resta, pois, aguardar quais as primeiras realizações a serem contempladas por esta imprescindível participação, oportunidade única para o desenvolvimento do nosso concelho.

**VENDE-SE  
ESCRITÓRIO**  
43 M2 - 2.500 C  
PRAÇA JOÃO XXIII  
TEL. (052) 63 25 88  
PÓVOA DE VARZIM

## TERMINOU O CURSO DE DESENHO E PINTURA

(Continuação da 1.ª página)

vontade em continuar, estando a Câmara sensibilizada para garantir um apoio às actividades plásticas neste concelho, nomeadamente, a instalação de sala que permita o incremento lúdico de actividades afins.

Os trabalhos expostos, foram executados pelos seguintes alunos e neo-artistas: Rosa Maria B. Zão Boaventura, bancária; Alexandra Maria C. Campino, estudante; Maria do Carmo C. Leme, educadora de infância; Fausta Campino, doméstica; Marinho do Pilar Carneiro, mediador; José Eduardo de S. Felgueiras, bancário; José Augusto de L. Ribeiro, func. administrativo; Américo Loureiro, guarda fiscal; Isabel Maria Eiras do Va-

le, estudante; Maria da Conceição Vasconcelos, estudante; Maria José Mó, operária têxtil; Maria Nazaré L. Costa, médica; Álvaro P. Ferreira, emp. escritório; Maria Carminda Loureiro, comerciante; Amâncio José Ferreira, func. público; Fátima Blandina B. Ferreira, educadora de infância; Maria Teresa P. Ferreira, func. pública; Maria dos Anjos Valdegas, professora primária; Goretti Felgueiras, professora primária; Maria de Lurdes Mó, operária têxtil; Isabel Felgueiras, assistente social; Maria Alexandra Flores Regado, educadora de infância; Marino Carneiro Ribeiro, estudante; Arlindo Cândido Boaventura, estudante; Maria Teresa Marinho, analista; e Amaro Ribeiro Pinto, professor.



## SANTA CASA DA MISERICÓRDIA DE ESPOSENDE EDITAL

JOSÉ AUGUSTO GUIMARÃES MOUTEIRA GUERREIRO, Presidente da Assembleia Geral da Santa Casa da Misericórdia de Esposende:

CONVOCO, nos termos do art.º 30.º do Compromisso da Irmandade e para os efeitos previstos no seu art.º 22.º a Assembleia Geral Ordinária da Misericórdia, a realizar-se no próximo dia 27 do corrente, pelas 21 horas, na sua sede, sita no Largo Dr. Fonseca Lima, com a seguinte ordem de trabalhos:

- 1 — Orçamento Suplementar para 1989;
- 2 — Proposta da Mesa de declaração de Irmão Benemérito.

Se, no dia e hora designados, não estiver presente a maioria legal dos irmãos, a mesma terá lugar meia hora mais tarde.

Para constar se mandou elaborar o presente edital que vai ser publicado no jornal local e afixado nos demais locais do costume, principalmente nas dependências desta Santa Casa.

Esposende e Santa Casa da Misericórdia, 9 de Maio de 1989.

O Presidente da Assembleia Geral,  
José Augusto Guimarães Mouteira Guerreiro (Dr.)

# SOCIEDADE IMOBILIÁRIA FOZ DO NEIVA, L.DA

## A NORTE DA VILA DE ESPOSENDE NASCE O SEU SONHO HABITACIONAL

**NA PRAIA DE SUAVE-MAR:  
ESTAMOS A CRIAR UM  
ALDEAMENTO**

COM VIVENDAS, APARTAMENTOS, ÁREAS COMERCIAIS E DE LAZER

AGORA NA

RUA 1.º DE DEZEMBRO, 25-31 - APARTADO 17 - TEL. 962238

4741 ESPOSENDE CODEX

## MARINHO - PROPRIEDADES

MEDIADOR AUTORIZADO

COMPRA - VENDA - TRESPASSES - ADMINISTRAÇÃO  
ALUGUER DE PROPRIEDADES - AVALIAÇÕES - ETC.

TEMOS PARA VENDA:

Praias de Suave-Mar e Ofir:  
Apartamentos T1 - T2 - T3 (em construção)  
Praias de Suave-Mar, Pedrinhas, Cepões e Castelo de Neiva - Casas de Praia  
Praias de Suave-Mar - Lotes de terreno  
Palmeira de Faro - Lotes de terreno

E em diversos locais do concelho:  
Bouças, leiras, casas de aldeia, etc.

Escritório: Av. Valentim Ribeiro / Tel. 961117  
4740 ESPOSENDE



## CÂMARA MUNICIPAL DE ESPOSENDE EDITAL

LAURENTINA VELOSO FERNANDES TORRES LOSA FARIA, Presidente da Câmara Municipal de Esposende:

TORNA PÚBLICO, de acordo com o deliberado pelo Executivo Municipal, em sua reunião de 6 de Abril do corrente ano, nos termos e para efeitos do disposto no Decreto-Lei número 205/88, de 16 de Junho, que são os seguintes os imóveis existentes na área deste concelho, abrangidos por aquele diploma, classificados ou em vias de classificação:

### MONUMENTOS DO CONCELHO DE ESPOSENDE:

- Igreja da Misericórdia (século XVII)  
Localização: vila de Esposende
- Forte de Esposende (século XVII-XVIII)  
Localização: Foz do rio Cávado
- Pelourinho (século XVII)  
Localização: vila de Esposende
- Castro de S. Laurenço (idade do ferro)  
Localização: Monte de S. Laurenço, freguesia de Vila Chã
- Estação Arqueológica da Cividade de Belinho (idade do ferro)  
Localização: Lugar de Belinho, freguesia de Antas
- Ponte Metálica de Fão (século XIX)  
Localização: vila de Fão
- Edifício dos Paços do Concelho (século XVII)  
Localização: Largo do Município, em Esposende
- Hospital Valentim Ribeiro (século XX)  
Localização: vila de Esposende
- Capela de S. João (século XVII)  
Localização: vila de Esposende
- Menhir de S. Paio de Antas (Pré-história)  
Localização: Lugar do Monte, freguesia de Antas
- Menhir de S. Bartolomeu do Mar (Pré-história)  
Localização: Lugar da Igreja, freguesia de Mar
- Facho da Bonança (século XVI)  
Localização: Lugar da Bonança, vila de Fão
- Teatro Clube de Esposende (século XX)  
Localização: vila de Esposende
- Capela de Santo António da Fonte (século XVII-XVIII)  
Localização: Lugar do Ramalhão da vila de Fão
- Capela de S. Roque de Forjães (século XVII)  
Localização: Lugar de S. Roque, freguesia de Forjães
- Capela da Senhora do Lago (Idade média)  
Localização: Lugar da Barca do Lago, freguesia de Gemeses
- Escola Rodrigues de Faria  
Localização: Lugar da Igreja, freguesia de Forjães

MAIS SE TORNA PÚBLICO que os imóveis acima mencionados, de acordo com o preceituado no número 3, artigo 22.º da Lei número 13/85, de 6 de Julho, beneficiarão de uma zona de protecção de 50 metros, contados a partir dos limites exteriores do imóvel.

PARA CONSTAR E DEVIDOS EFEITOS se publica este e outros de igual teor que vão afixados nos lugares públicos do estilo.

E eu, Dr. Manuel Maria da Silva Costa, Chefe da Repartição Administrativa e Financeira da Câmara Municipal, o subscrevi.

Paços do Concelho de Esposende, em 12 de Abril de 1989.

A Presidente da Câmara Municipal,  
(Laurentina Veloso Fernandes Torres Losa Faria)

(Do «Jornal de Esposende»,  
n.º 182, de 15-5-1989)



## TRIBUNAL JUDICIAL DE VIANA DO CASTELO ANÚNCIO

(2.ª publicação)

FAZ-SE SABER que pedem pela 2.ª Secção do 3.º Juízo os autos de Execução Sumária n.º 143-B/85 nos quais correm éditos de VINTE DIAS, contados da segunda e última publicação deste anúncio, citando os credores desconhecidos do executado Firmino Mendes Costa, com residência em Curvos, Esposende, para no prazo de DEZ DIAS, reclamarem o pagamento dos seus credores pelo produto dos bens penhorados sobre que tenha garantia real na execução movida por Seixas & Filho, L.da, com sede no Campo do Castelo, n.º 35-1.º, Viana do Castelo, que são os seguintes: um televisor de marca «National», preto e branco com medida de 26 x 20, modelo antigo; um frigorífico, sem marca, de cor branca; um guarda-vestidos; um fogão de lenha; um aparelho de soldar marca «Oris», de 150 e 220 amperes; um berbequim de marca «Rioby»; uma rebarbadeira de disco, com o diâmetro de 115 mm e uma motorizada de marca EFS, modelo FT de 1974, com motor Zundap de 5 V, com a matrícula B. C. L. - 68 - 16.

Viana do Castelo, 7 de Abril de 1989.

O Juíz de Direlto,  
(Antero Moura dos Santos Ribeiro)

O Escrivão de Direito,  
(Luís António Torres Simas)



- COMPRA E VENDA
- ARRENDAMENTOS
- R U B A N I Z A Ç Õ E S

### TEMOS PARA VENDA EM DIVERSOS LOCAIS

- ★ T1, T2, T2+1 e T3 (revenda)
- ★ T1, T2 T3 em construção
- ★ Moradias (revenda) e em construção
- ★ Escritórios (vários) em Esposende
- ★ Lojas comerciais, com áreas diversas
- ★ Casas rústicas na aldeia
- ★ Quintinhas
- ★ Terrenos c/ áreas diversas, na Barca do Lago
- ★ Quinta de recreio na Barca do Lago
- ★ Terrenos rústicos c/ lindas paisagens
- ★ Bouça magnífica c/ 10 ha em Ponte de Lima
- ★ Terrenos na Praia D'Amorosa
- ★ Terrenos p/ indústria
- ★ Casa com r/c comercial, Monte da Ola

### TEMOS PARA ARRENDAR

- ★ Habitações para férias
- ★ Lojas comerciais
- ★ Escritórios

**AO SERVIÇO DO CLIENTE  
TEMOS SEMPRE NOVAS SOLUÇÕES...**

### CONSULTE-NOS

**SOMOS PREDIAL ESPOSENDE**

Largo Dr. Fonseca Lima, r/c n.º 5  
Telefs. N.os 962681 - 961083

(Praça dos Táxis)  
4740 ESPOSENDE

# ESPOAUTO

## COMÉRCIO E INDÚSTRIA DE AUTOMÓVEIS, L.DA

## AGENTE AUSTIN-ROVER

Condições especiais do

**FAST-CREDIT**

Secção de viaturas usadas c/ garantia

Temos condições de pagamento para qualquer tipo de VIATURA NOVA

AV. VALENTIM RIBEIRO - TEL. 963331 - 4740 ESPOSENDE

## PEÇAS-AUTO AUTOMÓVEIS - CAMIÕES - TRATORES DE TODAS AS MARCAS

Rua Barão de Esposende, 35  
Telef. 962206 4740 ESPOSENDE

# JORNAL DESPORTIVO

(Continuação da 8.ª página)

mar. Equipas, 1.º Gondomar; 2.º Barrocelas; 3.º Barcelos.

*Veteranos A federados*

1.º José Marques.

*Veteranos B federados*

1.º Agostinho Ferreira.

*Veteranos A não federados*

1.º Adão Pereira, A.D.E.

*Veteranos B não federados*

1.º Francisco Fernandes, individual; 2.º Carlos Pereira, individual; 3.º João Costa, A. D. E.

## ANDEBOL

CAMPEONATO REGIONAL A. A. BRAGA

Aproximam-se do seu termo os regionais de infantis e iniciados da A. A. Braga, onde as equipas do Esposende Andebol têm tido um comportamento bastante positivo.

**Resultados:**

*Infantis masculinos*

Espos. - Guimarães, 9-6

Fermentões - Espos., 2-16

*Iniciados masculinos*

Espos. - Guimarães, 8-9

Fermentões - Espos. 8-12

TORNEIO DE ENCERRAMENTO A. A. BRAGA

*Seniores masculinos*

Espos. - ABC (B), 20-20

*Juvenis masculinos*

Esposende - Braga, 13-16

CAMPEONATO DO DESPORTO ESCOLAR

*Infantis masculinos*

Amare - Esposende, 9-21

*Infantis femininos*

Amare - Esposende, 11-21

*Iniciados masculinos*

Prado - Esposende, 13-22

*Juvenis masculinos*

Prado - Esposende, 8-27

Braga - Esposende, 11-22

Registe-se que as finais do Campeonato do Desporto Escolar — D. G. D. — a nível do distrito de Braga, terão lugar em Esposende, no Pavilhão da Escola Secundária, no próximo dia 20 do corrente, sábado, com jogos a partir das 9 horas, de manhã, e das 15 horas, de tarde, prevendo-se que todos os escalões do Clube Jovem da Escola Secundária de Esposende participem como finalistas apurados.

Será um bom motivo para os desportistas de Esposende passarem algum do seu tempo livre, deslocando-se àquela Pavilhão para aplaudir os jovens atletas e assistirem, estamos certos, a bons espectáculos desportivos.

**PASSA-SE  
SNACK-BAR VELASCO  
RUA SENHORA DA SAÚDE  
Falar com o próprio**

## AGUDIZADO O TURISMO NO ALTO MINHO

(Continuação da 1.ª página)

Estatutos aprovados pela Portaria 112/87, de 20 de Fevereiro. A Comissão Regional de Turismo é constituída por representantes dos industriais dos sectores, profissionais competentes para o desempenho das funções». Quer dizer que, um colégio eleitoral, defenido nos Estatutos submete a sufrágio as listas elaboradas segundo regras democráticas. Nesta medida, o município vianense deveria «trabalhar a sua lista dentro das regras democráticas» para não vir a ser afastada da Comissão.

De resto, todos os elementos da Comissão Regional, entre eles o vereador municipal mandatado pelo município de Viana do Castelo, foram notificados, na devida oportunidade, para o acto eleitoral.

Daí, a deliberação municipal, ao que sabemos, foi precipitada e não teve unanimi-

dade. E a notificação de «despejo» das actuais instalações, não se fez esperar.

Esposende, um dos concelho que mais contribui para o desenvolvimento e animação turística da Região poderá ser afectada, tanto mais que os planos não se compadecem com os prazos, nem com os conflitos domésticos de terceiros.

A Comissão Regional do Alto Minho é constituída por onze concelhos que, na oportunidade, deliberou designar Viana do Castelo para sua sede.

A promoção turística e a procura desta região nos mercados internacionais atingiu níveis prometedores, sendo considerada a 3.ª Região do país.

Temos conhecimento que, o Ministro da tutela, por não encontrar ilegalidades no acto eleitoral, irá homologar os resultados, conferindo posse aos eleitos.

# Terraços

# ESPOSENDE

## Vasco da Gama

### APARTAMENTOS (COM CARACTERISTICAS DE MORADIA)

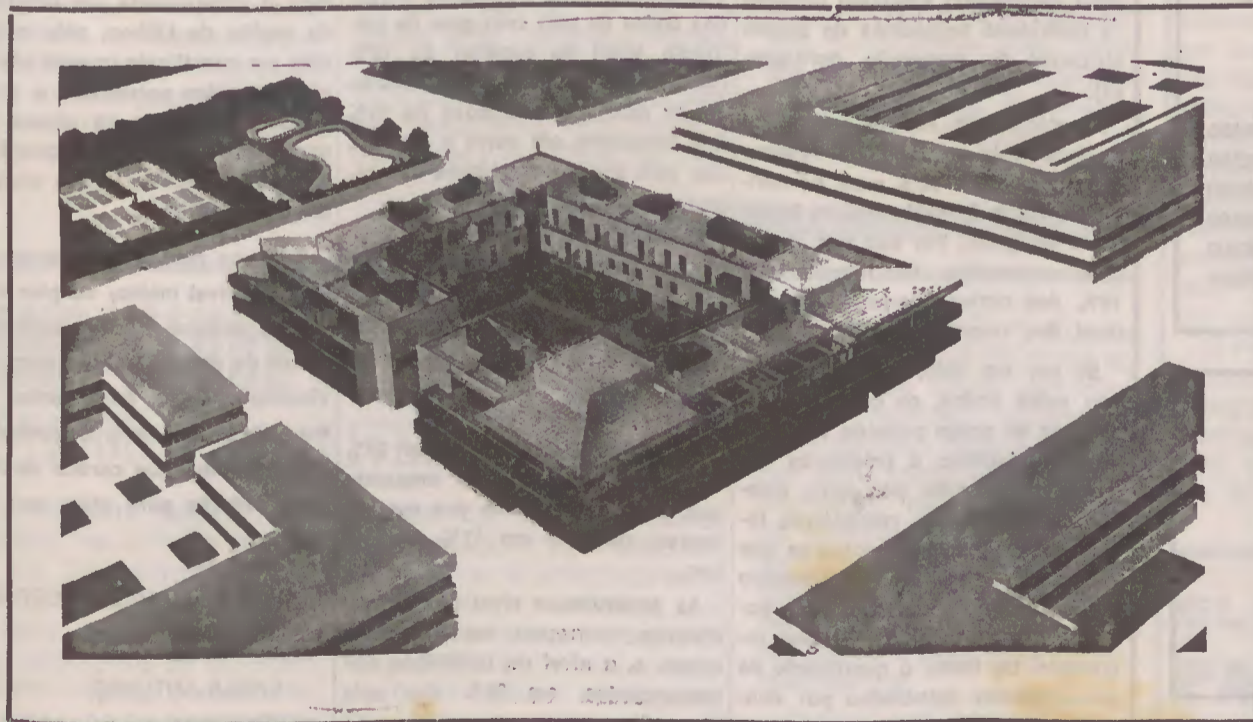

- DOIS PISOS
- ENTRADA INDIVIDUAL
- AMPLOS TERRAÇOS
- GARAGEM

COM:

O CONFORTO DA MADEIRA  
O REQUINTE DO MÁRMORE  
A FUNCIONALIDADE  
DOS EQUIPAMENTOS



LARGO RODRIGUES SAMPAIO, 10  
TELEF. (053) 962126  
4740 ESPOSENDE

# JORNAL DESPORTIVO

## FUTEBOL

### 3.ª DIVISÃO NACIONAL

Finalmente! Foi necessário esperar 32 jornadas para a A. D. E. saborear uma vitória no campo do seu opositor! E, como consequência, os esposendenses, com este resultado, garantiram, definitivamente a tranquilidade! Este feito aconteceu à 32.ª jornada do nacional da 3.ª divisão, nos Arcos de Valdevez! Se este resultado se tivesse repetido, anteriormente, algumas vezes, como esteve para acontecer, onde estaria hoje a A. D. E.?

#### Últimos resultados:

Esp. - Maria da Fonte, 0-0  
Valdevez - Esposende, 1-2

### TAÇA DE HONRA A.F. BRAGA

#### Últimos resultados:

Esposende - Vieira, 2-1  
Prado - Esposende, 2-4

### CAMPEONATOS DISTRIAIS DA A. FUTEBOL DE BRAGA

#### Últimos resultados:

#### I DIVISÃO

Merelinense - Antas, 4-2  
Fão - Tadim, 3-1  
Marinhas - Á. Graça, 2-1  
Antas - Fão, 0-1  
Palmeiras - Marinhas, 3-0

#### II DIVISÃO

Gandra - Cabreiros, 6-1  
Roederstein - Vila Chã, 1-0  
Gavião - Apúlia, 1-0  
Necessidades - E. Faro, 0-1  
V. Chã - Necessidades, 2-1  
Apúlia - Gandra, 0-0  
E. do Faro - Lousado, 1-0

#### JUNIORES

Espos. - Santa Maria, 0-0  
B. Miseric. - Espos., 3-0

#### INICIADOS

Ruivanense - Fão, 3-0  
Vizela - Esposende, 2-4  
Fão - Fafe, 0-6  
Esposende - Braga, 4-2  
Guimarães - Fão, 9-0

### A. F. VIANA DO CASTELO

#### I DIVISÃO

Forjães - Torreenses, 0-1

#### JUVENIS

Forjães - Vianense, 0-4  
Santa Maria - Forjães, 1-1

### II JUVEMINHO DESPORTIVA

#### FUTEBOL

Das três representações do concelho de Esposende, na fase final inter-districtal que se realizou em Braga, a equipa de infantis da ACARF foi a que melhor comportamento conseguiu atingir. Parabéns a todos os briosos atletas, especialmente aos miúdos de Forjães.

#### Resultados:

##### Juvenis masculinos

Vila Verde, 6 - Esposende (Rio Tinto), 1

##### Iniciados masculinos

Póvoa de Lanhoso, 3 - Esposende (F. C. Marinhas), 2

##### Infantis masculinos

Esposende (ACARF), 3 - Viana do Castelo, 1

Braga, 3 - Esposende, 2  
P. Lanhoso, 6 - Espos., 4

#### VOLEIBOL

O concelho de Esposende também se fez representar na II Juveminho, na modali-

dade de voleibol, através de jovens de Apúlia e de Forjães. Antes dos jogos finais, realizados em Ponte de Lima, houve dois encontros para apuramento concelhio.

#### Resultados:

##### Juvenis masculinos

Apúlia - C. S. J. Mar, 3-0

##### Seniores femininos

ACARF - Apúlia, 3-1

#### Resultados das finais:

#### Juvenis masculinos

P. de Lima - Espos., 2-0  
Espos. - V. do Castelo, 2-0  
Braga - Esposende, 2-0

Esposende classificou-se em 2.º lugar.

#### Seniores femininos

Braga - Esposende, 2-1

Esposende obteve o 2.º lugar.

## CICLISMO

Realizou-se no dia 29 do passado mês de Abril o II Circuito de Esposende, em ciclismo, edição que este ano

contou com a participação dos escalões de juvenis, seniores e veteranos.

#### Classificações:

##### Juvenis

1.º Jorge Carvalho; 2.º Carlos Rocha, ambos Ciclos Fonseca; 3.º Luís Serra, Barcelos. Equipas, 1.º Ciclos Fonseca; 2.º Barcelos; 3.º Barroselas.

##### Seniores

1.º Óscar Barbosa, Barcelos; 2.º Paulo Calheiros, Barroselas; 3.º Rui Belo, Gondomar (continua na 7.ª página)



## DROGA E MEIO ESCOLAR

### ALGUNS ASPECTOS PSICOSOCIAIS

Numa amostra de alunos do ensino secundário inquiridos pelo Gabinete de Planeamento e de Coordenação do Combate à Droga, constituída por 4258 rapazes e 4723 raparigas, com idades predominantemente compreendidas entre os 12 e os 18 anos, descobrem-se diferenças significativas em relação a algumas das respectivas características psicosociais.

Tendo-se verificado que, da totalidade dos inquiridos, aproximadamente 1,5% referiram usar habitualmente uma ou mesmo mais de uma droga, nomeadamente haxixe, heroína ou cocaína, constatou-se que esse hábito incidia preferencialmente no sexo masculino (70% dos consumidores eram rapazes) e em idades dos 16 aos 18 anos (em 77% dos casos).

Os indivíduos consumidores de droga revelaram ter histórias pessoais em que aparece uma maior mobilidade geográfica, isto é, terem mais frequentemente mudado de residência ou serem, em mais casos, de naturalidade estrangeira (esta designação englobou também indivíduos originários de países africanos de expressão portuguesa).

Efectivamente, no que respeita a mudanças de residência, a respectiva taxa foi de 60% para os consumidores e de 51% para os inquiridos em geral. Por sua vez, a origem estrangeira, foi referida por 18% dos consumidores e 12% do total dos respondentes.

Se por um lado, tal como revelam estes dados, os casos consumidores de droga poderão ter estado mais sujeitos a mudanças ao longo da sua vida, por outro, através do estudo dos respectivos locais de residência, detectou-se que existia uma relação significativa entre consumo e concelho onde habitavam à data em que foram inquiridos. De facto, a quantidade de consumidores detectados por concelho na região de Lisboa foi va-

riável concelho a concelho e mais acentuada nuns que noutros.

Relativamente a alguns dados respeitantes à situação militar dos consumidores e comparando com a totalidade da amostra estudada, verificou-se que, nesta, 14% dos casos informaram terem os pais separados enquanto que no grupo dos consumidores de droga a taxa respectiva foi significativamente mais elevada (25%). Foi também detectado, quanto a ausência de mãe (por falecimento) para ambos os grupos, que, nos inquiridos em geral, aquela ocorreu em 1% dos casos, enquanto que, a nível dos consumidores de droga, surgiu em 6% dos casos.

O estudo relativo à idade dos pais, permitiu constatar também a existência de diferenças. Com efeito, comparando ambos os grupos, verifica-se que o aparecimento de pais com 45 anos ou mais é de 33% para o total de respondentes e de 47% para os consumidores de droga.

Em relação aos estudos dos pais, a diferença mais acentuada surgiu nos casos de pais com grau de instrução igual ou superior ao 12º ano (ou equivalente). Verificou-se serem estas as habilitações de 15% dos inquiridos em geral e de 22% dos pais dos consumidores de droga.

O estudo permitiu recolher também informações quanto à profissão dos pais e mostrou que as diferenças mais significativas se reportaram a profissões no campo científico, técnico e artístico ou no campo administrativo.

As primeiras apareceram em 26% dos pais consumidores enquanto que, para a totalidade dos respondentes, surgiram em 17% dos casos.

As segundas, a nível dos consumidores, ocorreram em 17% dos casos, e, a nível da totalidade dos respondentes, em 25% dos pais respectivos.

Finalmente, um outro aspecto evidenciado pelo estudo respeita ao tamanho da habitação dos inquiridos. Considerando apenas o número de quartos, foi possível constatar que 31% da totalidade dos respondentes habitavam em casas com 4 quartos enquanto que, dentre os consumidores, 43% viviam em casas com essa característica.

Interessante será referir ainda que, após comparação destes dados com os oficiais (Censo da População—Instituto Nacional de Estatística) para a população da mesma região (Lisboa e concelhos limítrofes) se verificou que, na amostra estudada, as habilitações dos pais e o tipo de alojamento eram de nível superior ao da população em geral, dados estes que, no grupo de consumidores de droga, assumiram valores ainda mais elevados.

Embora não se devam precipitar conclusões, poderá admitir-se que uma das razões para que a amostra estudada tenha esta característica de certo modo mais favorável face à generalidade da população da região de Lisboa, seja o facto dela ser constituída apenas por alunos do ensino secundário e, até há pouco, nem todos os alunos chegarem ao 7.º ano de escolaridade (visto que o ensino básico obrigatório era de 6 anos).

Não nos parece, no entanto, que esse possível melhor ou pior «nível social» possam ser tomados como factor de directa relação com a toxic dependência. Entendemos que esta é um fenómeno complexo implicando algo que carece de muito mais leituras para além das referidas.

LUÍSA MACHADO RODRIGUES (Psicóloga)

CARLA ANTUNES (Socióloga)

## ASSINATURA DE AMIGO

|  |           |
|--|-----------|
| Dr. Manuel Alberto da Silva Moreda (Apúlia) ... ..     | 4 000\$00 |
| Arq.º Noé Diniz (Porto) ... ..                         | 2 000\$00 |
| Armando Gomes A. Enes (Canadá) ... ..                  | 1 500\$00 |
| Martinho de Abreu Rodrigues Ferreira (Marinhas) ... .. | 1 000\$00 |
| Manuel da Silva Pinto (Esposende) ... ..               | 1 000\$00 |
| Irmãos Matias (Lisboa) ... ..                          | 1 000\$00 |

## MEDITAÇÃO

O homem sonha acordado;  
Sonhando a vida percorre;  
E desse sonho doirado  
Só acorda quando morre.

A. ALEIXO



JORNAL DE ESPOSENDE

4740 ESPOSENDE TAXA PAGA

AVENÇADO

## O Projecto Vida fala consigo pela linha Aberta

Tel. 57 66 57 de Lisboa e 49 12 12 do Porto  
Todos os dias, das 12.00 às 24.00  
E pelo Apartado 4294 1507 LISBOA CODEX