

# JORNAL DE ESPOSENDE

quinzenário informativo e regionalista



JORNAL DE ESPOSENDE  
Fundado por um grupo de  
Esposendenses

Director e Proprietário:  
Armando Marques Henriques

Redacção e Administração:  
R. Conde de Castro, 27-2.º D.  
4740 Esposende

Preço: 30\$00

Tiragem média mensal:  
2 600 ex.

Composição e Impressão:  
Editora Povelra, Lda  
Telefone 622257

4490 Póvoa de Varzim

## Editorial

### RECADO POUCO DEONTOLÓGICO

Editou-se, recentemente, um livro entre nós para o qual contribuíram citações de «Jornal de Esposende», como provas testemunhais de acontecimentos passados — o que comprova a utilidade de um jornal como grande marco documental da vida de uma comunidade. Apraz-nos registar este modesto contributo ao serviço da comunidade esposendense.

Sem se conhecerem razões, refira-se o esquecimento a que foi votado «Jornal de Esposende», afinal, a fonte de tanta inspiração.

Apesar de ciosamente escondido, não evitou que viéssemos a saber por terceiros as referências e as transcrições. Jornal e livro, não se podem dissociar, pelo muito que custe ao seu compilador/autor.

Que continue a publicar muitos livros mas com menos presunção. A não ser que «Jornal de Esposende» continue a morar em Lisboa!

O DIRECTOR

## APÓS 18 MESES DE GESTÃO MUNICIPAL «CONTINUAR O PLANO DE ACÇÕES PROGRAMADAS...»

Entrevista com a PRESIDENTE DA CÂMARA

«Sem qualquer preparação prévia» para o exercício das funções para que veio a ser investida, a Presidente da Câmara Municipal de Esposende, Prof.ª Laurentina Losa Faria revela alguns pormenores de interesse concelhio no seu «reinado» municipal de 18 meses.

Não sendo eleita para liderar o município, a força das circunstâncias (bem dramáticas) que o destino traçou, «este período foi de adaptação», com muitas dificuldades de permeio, neste curto espaço de tempo à frente dos destinos do concelho.

### CEE:

#### A RESPONSABILIDADE FUTURA

Será difícil escolher as acções de mais impacto realizadas neste curto «reinado» municipal. No entanto, diria a presidente: «vamos continuar as acções programadas e que a experiência do falecido organizava sem quaisquer dificuldades».

Todavia, «na transição para a CEE e as responsabilidades inerentes sem qualquer preparação prévia obrigou a inúmeras cautelas, quer por falta de meios quer por falta de apoio humano».

De facto, as contrariedades no início do mandato foram suficientes, no entanto, para criar um clima de confiança na gestão municipal.

A organização dos serviços e a sua estruturação, o apoio das Juntas de Freguesia, constituíram as condições básicas para assegurar a estabilidade na governação do município.

Quanto a realizações, mercê dos apoios financeiros do FEOCA e do FEDER, muito se conseguiu. De resto, a transferência de verbas para as Juntas de Freguesia, veio facilitar a execução do Plano, cabendo a cada uma das autarquias, completar as obras programadas.

#### UNIDADE NO CONCELHO

Não terá sido indiferente, ao comum do cidadão, as conjuras e a tentativa de «golpe» no seio municipal.

O ambiente gerado, antes e depois do falecimento de Alexandre Losa, provocou cisões no bloco da maioria, com movimentação de massas (já de si descontentes e por factos bem conhecidos), mereceu alertas, na oportunidade, por «Jornal de Esposende».

desde a primeira hora, um apoio forte e sem qualquer discriminação».

Do que não há dúvida é que a situação, após a «guerra da sucessão», o clima voltou à normalidade. «Há entendimento perfeito entre a Presidente da Câmara e qualquer das Juntas de Freguesia, na defesa dos interesses de todos».

#### DO PASSADO AO FUTURO

Embora os dezoito meses de gestão municipal não tenham sido frutuozos, teremos de dar tempo ao tempo e manter a esperança de melhores dias.

(continua na 5.ª página)

## NÚCLEO DA CRUZ VERMELHA

«EXISTIMOS PARA SERVIR»

### BALANÇO DO ANO FINDO

«Para nós a pessoa mais importante é o doente» declarou António Martins de Oliveira, Presidente da Direcção do Núcleo da Cruz Vermelha de Esposende, quando se prestou a declarações sobre as actividades do ano que findou.

Conhecendo-se a deliberação municipal que cede uma parcela de terreno para sede própria havia interesse em saber os projectos futuros.

«As receitas são exíguas e não dão para as despesas. São as boas vontades do concelho: médicos, sócios e empresas onde prestamos serviços», diria o responsável pelo Núcleo, esclarecendo ainda: «não é conhecida a localização do terreno a ceder pela Câmara Municipal mas deverá ser uma área onde comporte clínica para socorros; sala de pequena cirurgia; consultórios, 6 quartos para internamento; espaço para recolha de viaturas e ainda para os serviços administrativos. Pretendemos ainda um centro de dia para idosos, iniciativa que tem o apoio e a colaboração da Segurança Social».

Face aos projectos, ressaltou a questão se, o Núcleo não seria um concorrente aos serviços médicos no con-

celho. Esclarece o entrevistado que «somos um complemento ao serviço de saúde e hospital pois, tendo nós um serviço permanente, com escala a cobrir 24 horas/dia, com enfermagem a todas as horas normais de expediente, além de consultas de especialidade, pretendemos um bom atendimento aos doentes que nos procurem».

Durante o ano findo, o Núcleo manteve um serviço médico em empresas do concelho e ainda, o funcionamento do posto médico; manteve grupos de socorristas nas praias do concelho; organizou cursos de socorrismo; equipas percorreram o concelho em missão de esclarecimento sobre cuidados a ter nas várias actividades e de primeiros socorros.

O Núcleo vive de peditórios dádivas, venda de Natal, de cotizações dos sócios e ainda das empresas que pagam cotas mais elevadas. Aliás, a cota mínima é de 100\$00/mês, com regalias substanciais nos tratamentos e consultas médicas. Segundo a informação, o objectivo para associados é de 1 500, cabendo em média, por freguesia, 100 sócios.

Completa-se neste mês, um

(Continua na 5.ª página)

## EM DEFESA DO RIO CÁVADO

### QUEIXA AO PARLAMENTO EUROPEU CONTRA BARCELOS

A Comissão Municipal do Ambiente apresentou uma moção, aprovada na Assembleia Municipal do dia 30 de Dezembro, em que «sugere que a Câmara Municipal de Esposende apresente queixa no Parlamento Europeu contra a Câmara Municipal de Barcelos e o Ministério da Indústria e Energia...».

O texto da moção sugere, o que não é vinculativo. No entanto, coloca as entidades envolvidas numa situação drástica para a solução do problema da poluição do rio Cávado.

Sabendo-se que é a partir do Marachão que se faz a distribuição de água para o consumo público, a situação

tende a agravar-se sem que surjam medidas eficazes que travem o alto grau de poluição detectada.

Assim, segundo o texto da moção apresentada por Altamiro Almeida Marques, a poluição das águas são a «consequência dos efluentes agressivos provenientes do Parque Industrial de Barcelos» além de outras circunstâncias poluidoras.

A queixa, ainda segundo a moção aprovada, deve transitar via Comissão de Petições para o Tribunal Europeu no sentido das ditas entidades (Câmara Municipal de Indústria e Energia) virem a ser responsabilizadas...

## APÚLIA FUTURA VILA NO CONCELHO DE ESPOSENDE

Deputados do Grupo Parlamentar do Partido Social Democrata, PPD/PSD, nos termos do n.º 1 do art.º 160.º da Constituição da República, apresentaram uma proposta de Lei que eleva a freguesia de Apúlia, à categoria de vila.

No preâmbulo da proposta, são invocadas razões de índole histórica, geográfica, económica, sócio-cultural e Administrativa.

A justificar as razões invocadas a proposta descreve

(Continua na 4.ª página)



# Cá por casa...

## IMPRENSA

O nosso colega «Nascer de Novo» entrou no 9.º ano de publicação.

No Editorial, o Director refere: «O nosso estatuto continua como na primeira hora: — formação e informação...» E mais adiante: «Gostaríamos, até, de uma remodelação total no aspecto de apresentação, menos libresca e mais jornalística...»

As afirmações do Editorial reflectem o interesse na mudança o que é compreensível.

Parabéns de «Jornal de Esposende».

★

A Comissão Instaladora da Escola C+S de Forjães editou o n.º 2 de «Forja Estudantil», jornal que vai contando os acontecimentos mais relevantes.

Gratos pela oferta.

## VISITA PASTORAL

Inicia-se em 7 de Fevereiro, a Visita Pastoral ao Arcipresado de Esposende.

O Bispo Auxiliar, D. Carlos Pinheiro, será recebido em Rio Tinto, no início da visita e terminará em Esposende, a 22 de Maio.

## A cantar as Janeiras

Cerca de três dezenas de pessoas, entre jovens e adultos, têm percorrido a vila e a periferia, no tradicional «Cantar as Janeiras».

Do grupo fazem parte músicos competentes e habilidosos, a tocarem vários instrumentos, alguns de índole popular.

Sabe-se que o produto da acção já ultrapassou as duas centenas de contos, revertendo a favor da construção do Centro Paroquial.

A receptividade à iniciativa tem sido boa, facto que registamos com agrado.

## Governador Civil de Braga

Tomou posse em Lisboa, nas funções de Governador Civil de Braga o Dr. Fernando Alberto da Silva Ribeiro.

Conhecido advogado de Guimarães o Dr. Fernando Alberto da Silva Ribeiro já havia exercido as funções de Governador Civil em governos anteriores, o que revela, com a recondução, qualidades e confiança política.

«Jornal de Esposende» deseja bom mandato.

## BOAS FESTAS

Na passagem do Natal e de Ano Novo, apresentaram cumprimentos as seguintes entidades: Desportivo Recreativo Estrelas de Faro, de Palmeira de Faro, Esposende; LCA — Informática, L.da, Lisboa; Presidente da Comissão Regional de Turismo do Alto Minho, Viana do Castelo; FAOJ, Delegado de Braga; Gestor da Área de Telecomunicações de Braga; COPINA-QUE, Lisboa.

Gratos pela deferência.

## A «DRAGAPOR» trabalha dia-e-noite

Este aparatoso mecanismo flutuante e o batelão «Galateia», chegados ao rio Cávado na primeira semana de Dezembro findo, não mais pararam na sua actividade espantosa...

Pessoas de todas as idades (reformados na sua maioria!) têm apreciado e comentado este sistema de movimentar areias em larga escala, em jacto caudaloso, do leito do Cávado sobre a Restinga a Sul da Barra. A brecha que o mar galgou, há anos, era urgente colmatá-la, a tempo!

Mas será aqui que as opiniões dos grandes «entendidos» no assunto, mais se hão-de chocar sobre os efeitos benéficos ou nocivos dos trabalhos em andamento.

Nunca se viu, pelas redondezas, trabalho como este!

Os nossos lampreiros da nova vaga, temem que as lampreias venham a sumir-se nas goelas absorventes da «DRAGAPOR»... ..E os mestres especialistas da soia, por sua vez, temem igual destino a esta espécie fluvial.

O que irá acontecer, de facto? A ver vamos

Ambas estas espécies — do Cávado — terão os seus dias contados neste rio tão antigo?

E o outro aspecto do movimento das areias sobre as praias até ao Sul de Apúlia, virá a resultar para tranquilidade das populações durante o período balnear?

É necessário estudar, arriscar e vencer!

## ESTRADA NACIONAL — SINALIZAÇÃO DEFICIENTE

A Estrada Nacional e alguns dos seus acessos, estão deficientemente sinalizados o que tem provocado algumas confusões em diversos utentes. Esquanto que o cruzamento da Senhora da Saúde está convenientemente sinalizado no pavimento, sabendo, os condutores dos veículos, posicionar-se no local certo para as diferentes manobras, mais adiante, no cruzamento da Av. de Góios, não dá direito a igual tratamento. Desta feita, os condutores provenientes da vila ou de Góios, que pretendam atravessar ou entrar na Estrada Nacional, não sabem muitas vezes (ou fazem-no deficientemente), colocar-se no cruzamento. Por vezes obrigam outros condutores a

efectuarem manobras perigosas.

O traço contínuo que parte deste cruzamento em direcção a Viana, na E. N., não está devidamente clarificado. Seria desejável recolocar novas placas de proibição de ultrapassagem, a partir do cruzamento de Góios. Assim, tal como a situação se encontra julgamos ser «duvidosa» a sinalização existente, por 2 razões:

1.º — Quem não conhece o local, estranha que naquela recta se não possa ultrapassar; não se apercebe que ali próximo há uma saída para bombeiros e mais à frente um cruzamento (Rua Vasco da Gama).

2.º — Se a saída dos Bombeiros (que parece definitiva) estivesse convenientemente sinalizada, os condutores compreenderiam melhor o tal traço contínuo, não transgredindo com tanta facilidade.

Destas anomalias apontadas, espera-se que não caia em saco roto e se rectifiquem quanto antes. Se não as fizerem, teremos que acreditar no convencimento de leitores nossos, que estão certos de que a confusão instalada favorece a «caça» à multa.

## ACIDENTE MORTAL

Começou mal o ano para seis jovens esposendenses. No passado dia 3, perto das 20 horas, um carro ligeiro conduzido por Francisco Manuel Viana dos Santos, despiou-se à entrada de Esposende, estrada de Barcelos, embatendo nas árvores que marginam a citada estrada, acabando por resultar em balanço trágico, com a morte de José Cândido Santamarinha Magalhães, de 20 anos de idade, filho do Sr. Celestino Fernando Ramos Magalhães e de D. Haria de Jesus Nibra Santamarinha, empregada no Hospital de Esposende e que recebeu o filho já morto, naquela unidade hospitalar, onde estava de serviço. Resultou ainda ferimentos diversos no condutor e mais quatro ocupantes da viatura, João Vilas Boas Luís Loureiro, João Américo e David Loureiro, todos com idades compreendidas entre os vinte e vinte e quatro anos, que receberam assistência no referido hospital e alguns foram transferidos para o Hospital de Barcelos, mostrando ferimentos com mais gravidade o Luís Loureiro.

Acidente muito lamentado nesta vila, onde todos os intervenientes eram estimados, mas principalmente a morte

do Zé, jovem calmo, de educação esmerada.

## Presidente da Federação de Canoagem no Clube Náutico da Foz do Cávado

Acompanhado do treinador /seleccionador nacional, esteve em Esposende o Presidente da Federação Portuguesa de Canoagem.

O técnico e o dirigente começaram a visita pelo Clube Náutico de Fão, tendo observado as instalações e os métodos de preparação dos atletas.

Seguiu-se a visita ao Clube Náutico da Foz do Cávado, em Esposende, começando pelo posto náutico que mereceu atenções especiais.

As embarcações e demais equipamento de treino à disposição dos atletas e no ginásio, apreciaram o material existente, a disposição e bem assim, o plano de treinos, quer no aspecto físico, quer na água.

Os visitantes retiraram bem impressionados com as observações feitas e das garantias de que o Clube Náutico da Foz do Cávado está no bom caminho para bons resultados na época que se inicia.

# Esposende

## o sol, o mar, o rio,

## as gentes...

### HABITAÇÃO — FÉRIAS



Ig. Rodrigues Sampaio, 10  
telef. 962126  
esposende

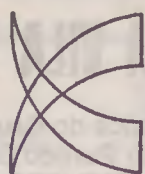
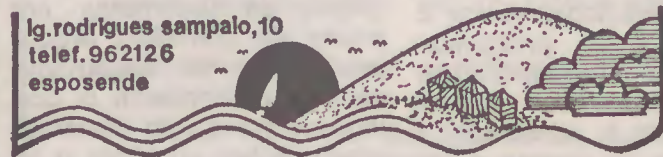

## CELANUS

EMPRESA DE TURISMO, S.A.R.L.  
CAPITAL QUINZE MILHÕES DE ESCUDOS  
CONSTITUÍDA POR ESCRITURA DE 24 DE MARÇO DE 1966

SEDE: OFIR-FÃO • 4740 ESPOSENDE • PORTUGAL  
TELEFS. 961396/961345 (REDE DE BRAGA) • TELEX 26806 POLONI P



# Esposende Regional

## ANTAS

### CONVÍVIO DA BANDA DE MÚSICA RECTIFICAÇÃO

No número 150 do «Jornal de Esposende», que se publicou no dia 1 do corrente, na notícia enviada pelo correspondente deste jornal em Antas, respeitante à notícia sobre o convívio da Banda de Música mencionava-se o nome do Vice-Presidente da Direcção da referida Banda, como sendo Manuel Augusto Sabido da Cruz, quando na realidade o nome correcto daquele dirigente é Manuel Augusto Saleiro da Cruz.

Pelo lapso pedimos desculpas ao Sr. Saleiro da Cruz.

### SORTEIO DO ANTAS F. CLUBE

Realizou-se o anunciado sorteio que o Antas Futebol Clube organizou, com o fim de angariar fundos para o clube, no dia 27 de Dezembro, por ocasião do desafio entre o nosso clube e o Gandra, que deu o seguinte resultado:

1.º prémio coube ao número 633; 2.º prémio ao número 1352; 3.º prémio ao número 1444.

Parabéns aos contemplados.

### FALECIMENTOS

No dia 11 de Dezembro, faleceu no lugar de Azevedo, desta freguesia, donde era natural, a S.ª Maria da Cidade, viúva, de 64 anos de idade.

— No dia 26 do mesmo mês, faleceu o Sr. João Passos Vieira, viúvo, de 72 anos de idade. O finado residia no lugar do Monte, desta freguesia.

As famílias enlutadas apresentamos sentidos pêsames. — C.

## FORTEBOA

### OS PRIMEIROS SINISTRADOS DO ANO

Quando seguiam em direcção à Póvoa de Varzim, junto da Estela, sofreram um acidente os jovens desta freguesia Miguel Araújo Carreirinha, e sua namorada. Embora o seu carro tenha ficado muito danificado, houve a sorte de não terem sofrido danos pessoais.

### TORNEIO DE «SNOOKER»

Realizado por três assíduos frequentadores, decorreu no Café Rafael, um torneio de bilhar, denominado «Snooker» com a participação de 36 concorrentes.

Classificaram-se nos primeiros lugares, José Avelino Coutinho Mariz, Joaquim Fernando Agostinho e Manuel Jorge Lagoela, respectivamente em 1.º, 2.º e 3.º lugares.

Houve a distribuição de 5 taças pelos premiados, de entre as quais, três oferecidas pela organização e duas oferecidas pelo Sr. Rafael e família.

### ELEIÇÕES NA ASSOCIAÇÃO DESPORTIVA

Aproxima-se o acto eleitoral para escolha dos órgãos directivos que hão-de gerir a associação para o ano de 1988-89. Como tal, convém que todos os sócios se vão mentalizando de que é necessário mudar os seus dirigentes. Aguardam-se novos calores e novas dedicações. O cansaço e o desalento pelas constantes críticas destrutivas, farão com que a actual Direcção não mais se recandidate.

Espera-se que os críticos saibam corresponder às suas manifestações.

### FESTA EM HONRA DE S. SEBASTIÃO

Continuam as reuniões com vista à organização de uma Comissão, e não se chega ninguém para nela tomar parte. Ninguém está interessado em trabalhar e dar continuidade às grandes festividades que se têm feito nos últimos anos.

É como em tudo! Já há até quem defenda que as festas devem acabar. Fonteboa, ao tempo que ainda era uma criança, fazia umas festas muito grandes. Depois acabaram com elas. Mais tarde, no tempo da guerra colonial, quando os filhos da nossa aldeia começavam a morrer no Ultramar, lembraram-se então os jovens de S. Sebastião e organizaram novamente as festas em sua honra. Agora que tudo está em paz e já terminaram as guerras, esquecem-se da devoção ao nosso padroeiro.

Como diz o ditado: «Só se lembram de S. Jerónimo e Santa Bárbara quando tropeja». Só rezamos quando faz falta. Depois de estarmos servidos, voltamos as costas.

### DESPORTO

No passado dia 3, a equipa de futebol vencedora do torneio de Fão, realizou um jogo amigável com a outra equipa de Fonteboa.

A equipa principal, venceu por 1-0, golo de grande penalidade. No fim, houve distribuição de medalhas. — C.

## GEMESSES

### DESPORTO — COLUMBOFILIA

O Centro Cultural Desportivo e Recreativo de Gemeses, criou recentemente uma secção de Columbofilia, que já se encontra devida e legalmente filiada na Federação Portuguesa de Columbofilia, com sede em Coimbra, e também na Associação Columbófila do Distrito de Braga.

A criação desta secção vem colmatar uma necessidade já adquirida, em função do já razoável número de Columbófilos existentes na freguesia de Gemeses, que se deslocaram alguns quilómetros para poderem competir com os seus pombos, encontrando, por vezes, no tempo, um dos maiores adversários. Agora tudo está mais facilitado. É necessário desenvolver, isso sim, as suas estruturas. Está, com isto, mais uma vez provado que se as pessoas quiserem tudo é possível. Dizia o poeta «O homem quer a obra nasce».

Espera-se, futuramente, ver nos céus de Gemeses, cada vez mais desenvolvidos, o símbolo da Paz.

### RECOLHA DE DONATIVOS

O Grupo C. Desportivo R. de Gemeses, está a levar a efeito uma recolha de donativos, pela freguesia, para poder fazer face às enormes despesas que tem de suportar, para o desenvolvimento desportivo, cultural e recreativo da freguesia de Gemeses. Está no plano de actividades do grupo, a aquisição de uma viatura para o transporte dos atletas da equipa de canoagem e a construção dos balneários e sede do grupo no novo campo de jogos, dentre outros objectivos.

Todos aqueles que, de alguma forma, queiram colaborar, poderão endereçar as suas ofertas para o Grupo Cultural Desportivo e Re-

creativo de Gemeses — Gemeses, 4740 Esposende.

### ÓBITO

Faleceu nesta freguesia, no lugar de Azevedo, no passado dia 12 de Dezembro, o Sr. António Sá.

À família enlutada, apresentamos os sentidos pêsames. — C.

## MARINHAS

### BOLETIM «DESPERTAR»

O boletim semanal «Despertar», da Comunidade Paroquial de Marinhas, completou o seu 11.º ano de existência, no dia 25 de Dezembro. Foi precisamente no dia natalício de 1976 que apareceu «O Despertar», tendo sido já publicados ao longo destes 11 anos 429 números semanais, através do trabalho e colaboração gratuitas dos membros da Comunidade Paroquial.

O seu relatório de contas é o seguinte:

Despesas	1 180 365\$00
Receltas	1 052 675\$00
Saldo negativo	127 690\$00

Ao «Despertar» e a todos os seus colaboradores apresentamos os nossos parabéns, com votos de felicidade e continuidade neste trabalho informativo ao serviço da Comunidade Paroquial de Marinhas.

### A SORTE EM FELIZ NATAL

Maria Lúcia Silva da Cunha Rodrigues, casada, mãe de um menino de 6 anos e uma menina de 9 anos, natural de Belinho mas a residir em Marinhas, após o seu casamento, foi a feliz contemplada com um automóvel Renault, através do concurso Fórmula/100 do «Jornal de Notícias». Em entrevista

afirmou: «Estou muito emocionada. Eu concorro mas nunca pensei que me saísse. Pensava que não tinha sorte». Finalmente a sorte chegou! Parabéns!

### ASSEMBLEIA DE FREGUESIA

A Assembleia de Freguesia reuniu, em reunião ordinária, no dia 30 de Dezembro, pelas 20,30 horas, na sua sede. Da ordem de trabalhos dois pontos mereciam uma certa expectativa. O primeiro referia-se à exposição do Presidente da Junta sobre a actividade da mesma, incluindo o Plano de Actividades para 1988. O segundo referia-se à aprovação de uma proposta da Junta para o aumento da tabela de preços de venda dos terrenos do cemitério. Sobre o Plano de Actividades para 1988 o Presidente referiu, em princípio, os seguintes: distribuição de água ao domicílio nas pequenas áreas em que falta, nos lugares de Rio de Moínhos, de Monte e Pinhote; conclusão dos sanitários de Cepães e alargamento da rotunda deste lugar; pavimentação de alguns caminhos em Góios e Pinhote e ainda a construção de um parque desportivo no campo de S. Miguel.

A proposta apresentada pela Junta sobre a venda dos terrenos no cemitério foi aprovada por maioria, sendo fixados os seguintes preços:

— Cada lote com 2,2 metros aproximadamente, 15 000\$00.

— 2 lotes, com 4,2 metros, aproximadamente, 30 000\$00.

Exceptuam-se outros lotes que possam ter maiores dimensões, sendo estes pagos ao preço do m2 para todos estipulado e conforme as dimensões que os ultrapassam. — C.

## STAND DE AUTO-CANADÁ

DE MANUEL DE SÁ GARREIRA

NOVOS E USADOS COM FACILIDADES

DE PAGAMENTO

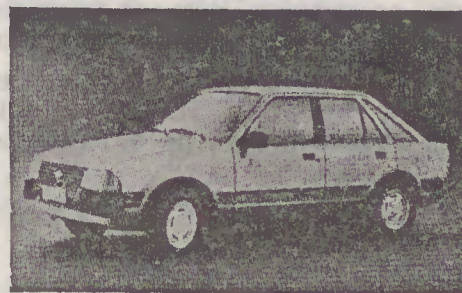

TROCA  
E VENDA  
DE TODAS  
AS MARCAS

Av. Henrique Barros Lima, 13 \* Tel. 962214 \* 4740 ESPOSENDE

**A NASCENTE DA VILA DE ESPOSENDE,  
NASCEU UMA NOVA ÁREA HABITACIONAL  
QUE LHE MODIFICOU TODO O TECIDO URBANO!**

**REPARTIÇÃO E TESOURARIA DE FINANÇAS  
CENTRO REG. DE SEGURANÇA SOCIAL (CASA DO POVO)  
ESTAÇÃO DOS C. T. T. — CENTRO COMERCIAL  
LOJAS E ESCRITÓRIOS — 100 APARTAMENTOS**



**Na PRAIA DE SUAVE-MAR:  
ESTÃO A SER LANÇADAS INFRAESTRUTURAS PARA UM  
ALDEAMENTO TURÍSTICO  
COM VIVENDAS, APARTAMENTOS, ÁREAS COMERCIAIS E DE LAZER**

**SOMOS:  
SOCIEDADE IMOBILIÁRIA  
FOZ DO NEIVA  
LIMITADA**

**Av. Valentim Ribeiro - ESPOSENDE**

**CONTACTE-NOS: TEL. 962238**



# JORNAL DESPORTIVO

(Continuação da 6.ª página)

várias modalidades, impulsionada pela Câmara e apoiada por diversas associações.

Realizou-se a prova de Corta-Mato concelhio, com a colaboração do C. S. da J.U.M, no dia 3, pelas 9,30 horas, em Cepães, Marinhãs, para todos os escalões etários — masculinos e femininos.

Os atletas apurados, nos diversos escalões, foram:

Infantis, femininos — 1.ª Andreia Cruz (593); 2.ª Nadia Sampaio (594); 3.ª Sandra Martins (592); 4.ª Ana Maria F. Gomes (599), todas do Forjães S. C.; 5.ª Sara Torres (180), ACARF.

Iniciados femininos — 1.ª Ilda M. L. Abheu (690); 2.ª Maria Gomes Cruz (686), ambas da Esc. Mari-

nhas; 3.ª Teresa Félix (705), Forjães S. C.; 4.ª Ana Márcia Torres (316), C. J. ACARF; 5.ª Maria Salete F. Carreira (15), Esc. Prep. de Esposende.

Infantis masculinos — 1.º Luís Ribeiro (563), Forjães S. C.; 2.º Luís Pedro F. S. Martins (317), Gandra S. C.; 3.º Hugo Oliveira (542); 4.º Leonel Cruz (558); 5.º Pedro Santos (541); 6.º António Almeida (543); 7.º Luís da Silva (562); 8.º Luís Ribeiro Queiroz (567); 9.º Rui Torres (547); 10.º Carlos Sá (564), todos do Forjães S. C.

Iniciados masculinos — 1.º Luís Alberto Palmeira Costa (318), Apúlia; 2.º Rui Azevedo (680, Gemy Roy; 3.º Fernando Barbosa (500), JUM; 4.º José António Queiroga (618), Apúlia; 5.º César Vieira (622),

Apúlia; 6.º Manuel Gomes Cruz (654); 7.º Rui Penteado (649); 8.º José Paulo Matos (663), todos do Forjães S. C.; 9.º Luís Filipe Santamorinha (532); 10.º José Joaquim Sá (530), ambos do Gandra.

Juniões masculinos — 1.º João Jaques (808), Gemy Roy; 2.º Antero Portela (803); 3.º Jisé Henrique Brito (807), ambos do C. J. ACARF; 4.º Paulo Alexandre (816), Esc. Marinhãs; 5.º Manuel Inês (809), Gandra F. C.

Juvenis masculinos — 1.º Rui Laranjeira (725); 2.º Orlando Brito (722); 3.º Artur Jorge Sá (720); 4.º Carlos Pimenta (723), todos do C. J. ACARF; 5.º Gonçalo Jaques (727), Gemy Roy; 6.º Jorge Vale (728), Gandra F. C.; 7.º Carlos Gomes Sá (724), C. J. ACARF; 8.º Manuel Matos (718), Curvos; 9.º Sérgio José Vieira (735), C. S. Mar; 10.º José Boucinha Lima (714), Curvos.

Seniores femininos — 1.ª Sameiro Portela (945), C. J. ACARF.

Juvenis femininos — 1.ª Paula Sofia Pilar (798), Esc. Marinhãs.

Seniores masculinos — 1.º José Avelino Martins (907), ACARF; 2.º Martinho Abreu (417), Esc. Marinhãs; 3.º Lucas de Azevedo (905), Fonteboa; 4.º Manuel Alberto Melo (929); 5.º Rui Manuel Caridade (289); 6.º Adelino Miguel Casais (935); 7.º Adelino Ribeiro (934), todos do Apúlia.

Seniores femininos — 1.ª Sameiro Portela (945), ACARF.

Parabéns aos atletas apurados e a todos aqueles que, desportivamente, estão a participar nesta actividades desportiva — a JUVE-MINHO DESPORTIVA.

## APÚLIA FUTURA VILA NO CONCELHO DE ESPOSENDE

(Continuação da 1.ª página)

as condições determinadas na Lei 11/82, sobretudo o incremento dado pelos emigrantes aquando do regresso definitivo; o ritmo de crescimento comercial, industrial, turístico e urbanístico, além da população, verificado nos últimos anos.

A Assembleia de Freguesia, em sessão extraordinária de 25 de Novembro, face às condições existentes, deliberou por unanimidade aprovar a proposta.

Recorda-se que nas últimas eleições para as autarquias, a freguesia de Apúlia votou maioritariamente no PSD, situação que não se verificava há dez anos.

Importava assim, conhecer a opinião da Presidente da Câmara Municipal, Professora Laurentina Losa Faria que, face à proposta declarou a «Jornal de Esposende»: «Creio que Apúlia não virá a ter grandes vantagens, nomeadamente por ser terra essencialmente agrícola e sobretudo, dos condicionalismos que a partir daí poderão vir a ter os agricultores».

De facto, a categoria proposta, elevação de Apúlia a vila, constitui um título pois, a estrutura e orgânica político-administrativa não sofre alterações, mantendo-se integrada e na dependência do concelho de Esposende.

### Câmara Municipal de Esposende AVISO

#### LICENCIAMENTO DE OPERAÇÕES DE LOTEAMENTO URBANO SEM OBRAS DE URBANIZAÇÃO CONCESSÃO DE ALVARÁ

António Nogueira Afonso Pereira, Vereador servindo de Presidente da Câmara Municipal de Esposende:

Faz saber, em cumprimento do disposto no n.º 3 do art.º 47.º do Decreto-Lei n.º 400/84, de 31 de Dezembro, que, de harmonia com a deliberação desta Câmara Municipal tomada em reunião de 5 de Novembro de 1987, foi concedido a Lúcio Manuel de Azevedo Miranda, residente na Av. da Boavista, 2072 - Habitação n.º 51, 4100 Porto, o alvará de licença n.º 3/88 para licenciamento de operações de loteamento urbano do prédio sito na Av. Eng.º Arantes e Oliveira, da vila de Esposende, com as seguintes confrontações: do Norte com Abílio Regado, do Sul com António Teixeira da Silva, do Nascente com Emílio Rodrigues Vilarinho e do Poente com Av. Eng.º Arantes e Oliveira, inscrito na matriz predial rústica sob o artigo 65, ficando sujeito às seguintes prescrições: número total de lotes aprovados: dois; não há obras de urbanização.

Para conhecimento geral se publica o presente, que vai ser afixado nos Paços do Concelho e publicado no jornal mais lido na área e na 3.ª série do «Diário da República».

Paços do Concelho de Esposende, 7 de Janeiro de 1988.

O Vereador servindo de Presidente da Câmara,  
(Doutor António Nogueira Afonso Pereira)

### Câmara Municipal de Esposende AVISO

#### LICENCIAMENTO DE OPERAÇÕES DE LOTEAMENTO URBANO COM OBRAS DE URBANIZAÇÃO CONCESSÃO DE ALVARÁ

António Nogueira Afonso Pereira, Vereador servindo de Presidente da Câmara Municipal de Esposende:

Faz saber que em cumprimento do disposto no n.º 3 do art.º 47.º do Decreto-Lei n.º 400/84, de 31 de Dezembro, que, de harmonia com a deliberação desta Câmara Municipal tomada em reunião de 3 de Dezembro de 1987, foi concedido a Braga & C.ª, Lda, com sede na Rua 1.º de Dezembro, em Esposende, o alvará de licença n.º 2/88, para licenciamento de operações de loteamento urbano do prédio sito no Retiro — Lugar da Junqueira, Norte da vila de Esposende, com as seguintes confrontações: do norte e poente com caminho existente, do Sul com António Silva Rosa e outros e do Nascente com António Lopes da Silva Miranda, inscrito na matriz predial sob o artigo 3, ficando sujeito às seguintes prescrições: número total de lotes aprovados: três. Obras de urbanização: Arruamentos, abastecimento de água, saneamento de águas negras e pluviais e infraestruturas eléctricas, conforme projectos aprovados correspondentes às 4.ª e 5.ª fases.

Para conhecimento geral se publica o presente, que vai ser afixado nos Paços do Concelho e publicado no jornal mais lido na área e na 3.ª série do «Diário da República».

Paços do Concelho de Esposende, 7 de Janeiro de 1988.

O Vereador servindo de Presidente da Câmara,  
(Doutor António Nogueira Afonso Pereira)

### JUDO

Teve lugar no passado dia 1 de Janeiro, o torneio dos Mestres de Judo, na cidade francesa de Marselha.

Este torneio que Júlio César vence pela 3.ª vez na categoria de leves, tem também por finalidade manter os técnicos de Judo em contacto com as técnicas pedagógicas mais avançadas no mundo. De salientar que o judoca português foi orientado durante 2 semanas pelo alemão Bernd Emmerling, o mesmo técnico que levou Plate a medalha de bronze no campeonato do Mundo de 1987.

Nesta prova participaram atletas de 8 países da Europa com a seguinte classificação:

1.º Júlio César, Portugal; 2.º Bernard Amice, França; 3.º Uli Mayer, RFA; 3.º Remy Sorbier, França.

# MÓVEIS DURÃES, L.DA



**Mobiliário em todos os estilos**  
**Estofos nacionais e estrangeiros**  
**Confecção de cortinados em todos os géneros**

VISITE A NOVA FILIAL

LOJA 3 - Largo do Municipio - ESPOSENDE

SEDE: LOJA 1 - Rua Azevedo Coutinho, 4 - FÃO (Tel. 961925)

FILIAL: LOJA 2 - L. Rodrig. Sampaio, 57 - ESPOSENDE (Tel. 962261)



## APÓS 18 MESES DE GESTÃO MUNICIPAL

(Continuação da 1.ª página)

As contrariedades e os pontos fracos, contribuíram para uma arrelhiadora pausa. Diria a entrevistada: «acções houve que não se realizaram. Não por falta de verbas mas, sobretudo, por ausência de colaboração».

No entanto, alguns dos projectos tiveram realização, sendo de realçar, entre outros: o protocolo com o Instituto do Livro e da Leitura para continuidade na recuperação da Casa do Arco; aquisição de dois imóveis para facilitar a obra do Centro Paroquial; construção da creche e jardim de infância de Palmeira e de Curvos; conclusão da Escola Mãe e (já a fundar), em Pinhote, Marinhãs; Escola de Música e as dificuldades ultrapassadas para utilização das instalações da Escola Secundária e bem assim, os contactos e para futura oficialização; o esforço desenvolvido para a criação da Área de Paisagem Protegida de Esposende, com Decreto-Lei já publicado. Dentro deste projecto, cabe referir o aproveitamento do edifício do antigo Posto da Guarda Fiscal para instalação do Gabinete de Apoio, atendimento e exposições e ainda, aquisição do Moínho da Ramalha, Apúlia, e reconstrução do Facho da Bonança, igualmente para apoio e vigilância da Área Protegida.

### FINANCIAMENTO DOS PROJECTOS

A Habitação Social, será um dos objectivos da Câmara Municipal, sabendo-se das dificuldades dos jovens casais na procura de casa para uma vivência familiar condigna e mais de acordo com as comodidades do nosso tempo.

Propõe-se a construção de habitações, em Palmeira, Apúlia, Fão e Esposende.

Para o efeito, as verbas da

CEE, do Instituto Nacional da Habitação, além das receitas próprias do município e, eventualmente, empréstimo à banca, serão as fontes de financiamento.

Outras acções estão em curso.

Após contactos com agricultores de Marinhãs, foi possível o acordo para a cediência de terrenos para a construção da piscina municipal, integrada no complexo desportivo a nascente da E. N. 13.

O Teatro constitui importante aquisição para apoio às organizações de juventude e cujos resultados «aos vindouros caberá avaliar». Do mesmo modo, as actividades desportivas, na melhoria de instalações e de equipamentos, envolvendo grandes verbas.

E a terminar diria a Presidente da Câmara:

Temos a construção do mercado de Fão e a urbanização da zona envolvente; tratamento de água na captação do Marachão; adjudicação do projecto da zona de peões na Rua Direita; Estação Elevatória de Esposende (para funcionamento por sistemas de lamas) e a Estação de Tratamento de Águas Residuais (ETAR), são obras de interesse para o concelho.

A rematar a entrevista, disse a Presidente da Câmara a «Jornal de Esposende»: «estou consciente das minhas limitações mas nunca trairei aqueles que confiaram em mim».

Quanto a recandidatura a próximo mandato, não confirma nem desmente: «Faltam dois anos para terminar este...».

Sobre o Plano de Actividades para 1988, faremos referência em próxima edição, depois de discutido e votado na Assembleia Municipal de 12 de Janeiro.

## NÚCLEO DA CRUZ VERMELHA

(Continuação da 1.ª página)

ano de actividade do Núcleo e o resultado é positivo: atendimento — 2 408 pessoas; consultas de clínica geral — 680; especialidades — 820; enfermagem — 1 330.

Sobre a deliberação municipal, diria o entrevistado: «satisfeitos com a deliberação da Câmara Municipal. A Cruz Vermelha bem precisa». É que «existimos para trabalhar», diria ainda, acrescentando: «Temos recebido muita colaboração e ajuda de senhoras do concelho, além de carolice de todos os elementos espalhados pelo concelho».

(Do «Jornal de Esposende», n.º 151, de 15-1-1988)



### TRIBUNAL JUDICIAL DA COMARCA DE ESPOSENDE Anúncio

(2.ª publicação)

Pelo Tribunal Judicial desta comarca, na acção de Divisão de Coisa Comum que José Ferreira de Figueiredo e mulher, de Belinho, movem a Manuel Gonçalves Pereira, Maria de Lourdes Gonçalves Pereira e a Maria Olinda de Jesus Gonçalves Pereira e marido António Pereira, e a outros, ausentes em parte incerta e que tiveram a última residência conhecida no lugar de Barros, freguesia de Belinho, e que corre seus termos pela secção de processos da Secretaria, correm éditos de trinta dias contados da data da segunda e última publicação do anúncio, citando aqueles réus, para no prazo de dez dias posterior ao dos éditos contestarem, querendo, o pedido ali feito, sob pena de se proceder à adjudicação ou à venda do prédio objecto da acção.

Esposende, 9 de Dezembro de 1987.

O Juiz de Direito,  
a) Armindo Costa

O Escrivão de Direito,  
a) Manuel de Matos Ferreira

*Assine e divulgue  
Jornal de Esposende*

## Da Ribeira

### MEMÓRIAS DO ESTALEIRO VELHO

Nos nossos apontamentos últimos, de 1 de Janeiro, sob aquela rubrica, as «gralhas» entraram desalmadas e agressivas, obrigando-nos a «meter água» por todos os bordos...

Mas, haja paciência, porque até vamos esclarecer melhor:

— O TIO PEDRO DA PRAÇA — Foi um carpinteiro da Ribeira de 1.ª categoria; rigoroso no trabalho e conhecido como o «homem do leme» de qualquer navio que fosse construído no seu estaleiro. Os mestres respeitavam o seu valor... Outras peças de responsabilidade da «roda-de-proa» ou «cadaste-de-pôpa» lhe eram confiadas. Tipo de perfil israelista, nariz aquilino, sisudo, conhecêmo-lo já maduro na idade, mas

de saúde robusta...

— O TI MANUEL TRIPA — Foi mestre de *aparelho* de navios de vela — um técnico de mastreação e velame de um lugre, pescuna ou palabote. As suas «costuras» e as enxárcias por eles delineadas eram um primor... Foi também bom cozinheiro de bordo e um apaixonado tratador de aves canoras portuguesas e brasileiras (que ele conheceu e trouxe, maravilhado, do interior da Amazônia... Foi marinheiro alegre e expansivo, usando o seu «vocabulário» TIPICO!

Estes dois homens da nossa Ribeira do passado, não devem ser confundidos nem baralhados. Foram dois tipos humanos diferentes...

E, mais nada, desta vez...



### José Cândido Santamarinha Magalhães

#### AGRADECIMENTO

*O pai, mãe e irmão de José Cândido Santamarinha Magalhães, falecido num brutal acidente de viação no passado dia 3, agradecem muito penhoradamente a todas as pessoas que os confortaram na sua dor naquele difícil momento, assim como a todos que assistiram ao seu funeral.*

Celestino Fernando Ramos Magalhães  
Maria de Jesus Nibra Santamarinha  
Rui Manuel Santamarinha Magalhães



### CÂMARA MUNICIPAL DE ESPOSENDE EDITAL

Laurentina Veloso Fernandes Torres Losa Faria, Professora do Ensino Básico e Presidente da Câmara Municipal de Esposende:

Nos termos dos n.os 1 e 2 do art. 3.º do Decreto-Lei n.º 181/70 de 28 de Abril, FAÇO PÚBLICO QUE, por despacho de Sua Excelência a Secretária de Estado da Cultura, proferido sob parecer da 1.ª Secção do Conselho Consultivo, foi determinada a classificação do Menhir de S. Bartolomeu do Mar, deste concelho.

Mais faço saber que, a zona ora abrangida por esta classificação, fica sujeita às disposições legais em vigor, designadamente, os artigos 25.º a 48.º do Decreto n.º 20 985, de 7 de Março de 1932, do Decreto n.º 38 888, de 29 de Agosto de 1952, do Decreto-Lei n.º 28 468, de 15 de Fevereiro de 1938, do Decreto-Lei n.º 39 600, de 3 de Abril de 1954 e do n.º 2.º do § 1.º do art.º 19.º do Decreto n.º 46 349, de 22 de Maio de 1965, convidando-se por isso, todos os interessados a apresentarem quaisquer reclamações, no prazo de TRINTA DIAS, que tenham por objecto a ilegalidade ou inutilidade da constituição ou a alteração da servidão ou a sua excessiva amplitude ou onerosidade.

E para constar se publica este e outros de igual teor que vão ser afixados nos lugares do estilo.

E eu, Manuel Maria Martins da Silva Costa, Chefe de Repartição, o subscrevi.

Paços do Concelho de Esposende, 4 de Janeiro de 1988.

A Presidente da Câmara Municipal,  
(Laurentina Veloso Fernandes Torres Losa Faria)

## ALFREDO MANUEL FERREIRA AZEVEDO

CONSTRUÇÃO CIVIL

### TRANSPORTES DE PEQUENAS CARGAS

LUGAR DA CAPELA — RIO TINTO  
ESPOSENDE

TEL. (Casa Vasco) 85227



## DR. ANTÓNIO LUÍS DE BARROS ZÃO

### AGRADECIMENTO

*A esposa, filhos e restante família, na impossibilidade de o fazer pessoalmente, vêm, por este único meio, manifestar o seu profundo reconhecimento a todas as pessoas que participaram no funeral e demais actos religiosos, ou de qualquer outro modo compartilharam da sua dor.*

Esposende, 4 de Janeiro de 1988.

A FAMÍLIA



# JORNAL DESPORTIVO

## FUTEBOL 3.ª DIVISÃO NACIONAL

Ao cabo de dezasseis jornadas do nacional da 3.ª divisão, a equipa da A. D. E. parece querer manter-se na disputa pelos lugares que dão acesso à subida de escalo. Nestes dois últimos jogos — em casa com o Joane e fora com o Amares — ambos contra adversários com as mesmas aspirações da formação esposendense, a A. D. E. conseguiu duas excelentes vitórias. No primeiro encontro, disputado em Esposende, não foi nada fácil vencer os forasteiros e isso apenas aconteceu graças a um espectacular golo de Pinto. Quanto ao segundo jogo pode dizer-se que o sabor do resultado foi muito mais agradável já que alcauçou-se no campo do antagonista, o que é sempre de realçar, e logo contra um dos primeiros. Foi uma preciosa vitória que poderá ter influência muito decisiva no futuro da carreira dos esposendenses. Oxalá a A. D. E. possa continuar a não desperdiçar pontos em casa e a repetir proezas fora, como esta alcançada em Amares.

### Resultados:

Esposende - Joane, 1-0  
Amares - Esposende, 1-2

## TAÇA DE HONRA A. FUTEBOL DE BRAGA

### Resultados:

Amares - Esposende, 2-2  
Espos. - Moreirense, 0-2  
Oliveirense - Espos., 0-1

## CAMPEONATOS DISTRITAIS A. FUTEBOL DE BRAGA

### I DIVISÃO

#### Resultados:

#### 9.ª jornada

Apúlia - Vilaverdense ficou adiado para 3.ª-feira de Carnaval.

### 10.ª jornada

Marinhas - Fão, 2-0  
Pousa - Apúlia, 0-0

### 11.ª jornada

Prado - Marinhas, 3-1  
Fão - Vilaverdense, 1-0  
Apúlia - Ruivanense, 2-2

### II DIVISÃO

#### 10.ª jornada

Gandra - Negreiros, 1-1  
Cabreiros - Antas, 0-3  
Vila Chã - Lage, 0-0

#### 11.ª jornada

Cabanelas - Gandra, 2-4  
Antas - Viatodos, 2-2  
Ninense - Vila Chã, 3-1

### III DIVISÃO

#### 10.ª jornada

Vitória - E. do Faro, 1-2

#### 11.ª jornada

E. do Faro - Alvelos, 2-2

### JUNIORES

#### 12.ª jornada

Fão - Esposende, 0-5  
Apúlia - Realense, 0-1  
Marinhas - B. Miseric., 3-2

#### 13.ª jornada

Andorinhas - Fão, 1-0  
Esposende - Prado, 4-0  
Louro - Apúlia, 11-0  
Ribeirão - Marinhas, 1-0

### JUVENIS

#### 9.ª jornada

Esposende - Santa Maria, adiado.  
Esposende - G. da Sé, 0-0

### INICIADOS

#### 15.ª jornada

Espos. - Guimarães A, 0-1  
Vitória - Marinhas, 5-0

#### 16.ª jornada

Marinhas - Espos., 0-4

### INFANTIS

#### 1.ª jornada

Fão - Esposende não se realizou por desistência do Esposende.

#### 2.ª jornada

Famalicão - Fão, 2-1

#### 3.ª jornada

Fão - Braga, 0-9

#### 4.ª jornada

Fão - Guimarães, 1-3

## A. F. VIANA DO CASTELO

### I DIVISÃO

#### Resultados:

Forjães - V. de Piães, 0-1  
Castelense - Forjães, 0-3  
Forjães - Courense, 1-0

### JUVENIS

Forjães - Neves, 0-5  
Torreense - Forjães, 5-1

### INICIADOS

P. da Barca - Forjães, 1-0  
Forjães - Muía, 3-0



A realidade do Andebol em Esposende é evidente e, para provar tal facto, veja-se a grande movimentação que a modalidade sofreu no período das férias de Natal, mormente em torneios, que embora particulares, são já de grande envergadura a nível nacional, como é o caso do torneio de Lisboa, onde estiveram presentes as equipas femininas de iniciados e juvenis.

Actualmente, Esposende tem nove equipas de Andebol! infantis masculinos, 2; iniciados masculinos, 1; juvenis masculinos, 1; juniores masculinos, 1; seniores masculinos, 1; infantis femininos, 1; iniciados femininos, 1; juvenis femininos, 1.

Foi um crescimento demasiado rápido, cuja estrutura, (in)existente, não deverá, facilmente, resistir se não for reforçada com meios e recursos quer naturais quer humanos.

Julgamos que o competente técnico, professor Manuel Ribeiro, grande e principal responsável por este fenómeno desportivo, estará atento e também preocupado e, por isso, talvez possa resolver o problema a contento, limitando o seu trabalho a um número mais restrito de equipas. Não esquecendo, porém, que Manuel Ribeiro tem já em Esposende alguns valores que o vão ajudando na orientação técnica dos mais novitos, como acontece, por exemplo, com Rui Machado e Paulo Sérgio Vilarinho.

Resultados dos últimos jogos do 1.º torneio de Natal «Liceu Camões», Lisboa, Natal de 87:

#### Iniciados femininos

Espos. - Porto Salvo, 11-5  
Espos. - Portela (Oeir.), 7-3  
Lagos - Esposende, 6-4  
L. Camões - Espos., 7-2

Classificação: 1.º Liceu Camões, 12 pontos; 2.º Lagos, 10; 3.º Esposende, 8 4.º Portela (Oeiras), 6; 5.º Porto Salvo, 4.

Nesta prova, a jogadora esposendense Mónica Cardoso foi a 3.ª melhor marcador, com 12 golos e a nossa

## ACTUALIDADE NACIONAL

★ TAXAS TV — O Governo aprovou um diploma que determina o pagamento de taxa única de aparelhos de recepção de televisão, por lar, independentemente do número de aparelhos registados.

Deixa assim, de ser paga, uma taxa por cada aparelho registado.

★ NOVAS ESCOLAS — Um Decreto-Lei aprovado autoriza o Ministro da Educação a executar, em prazo útil, um programa especial de novas Escolas para funcionarem nos anos lectivos de 1988/89 de 1989/90.

★ EXCEDENTES DE VINHOS — A fim de evitar a importação de aguardentes vnicas para a produção de vinho do Porto, o Governo autorizou o Instituto do Vinho e da Vinha, à aquisição dos excedentes de vinhos de produção de 1987.

★ IMPOSTO AOS ATLETAS — O Conselho de Ministros aprovou um diploma que introduz no Código do Imposto Profissional um regime tributário adaptado à especificidade de actividade dos agentes desportivos praticantes, especialmente dos atletas de alta competição.

baliza, onde estiveram a guarda-redes Mónica Carvalho e Ana Cepa, foi a menos batida — 21 golos sofridos, ganhando, por isso, um prémio.

#### Juvenis femininos

Espos. - Porto Salvo, 26-2  
Espos. - C. Branco, 8-5  
Esposende - Fafe, 15-14  
L. Camões - Espos., 13-3

Classificação: 1.º Liceu Camões, 12 pontos; 2.º Esposende, 10; 3.º Fafe, 8; 4.º Castelo Branco, 6; 5.º Porto Salvo, 4.

Registe-se que no encontro com o Casteli Branco, a 2 minutos do final do jogo, a equipa de Esposende perdia por 5-4!

Entretanto, no jogo com o Fafe, a vitória foi nada mais nada menos que contra as campeãs nacionais de juvenis femininas da época 86-87.

As duas melhores atletas do torneio foram as jogadoras de Esposende Cristina Ribeiro e Sandra Martins que, cumulativamente, foram, apenas, a melhor marcador do torneio com 24 golos e a 3.ª classificada com 15 golos, respectivamente.

### JOGOS PARTICULARES

#### Femininos

Esposende, juvenis, 11 - Famalicão, seniores,, 13

A. B. C., seniores, 18 - Esposende, juvenis, 14

#### Juvenis masculinos

Espos. - Barcelos, 22-20

### AS FEMININAS DE ESPOSENDE NA SELEÇÃO DO MINHO A. A. B.

Seis jogadoras juvenis femininas — Margarida Araújo, Arminda Pilar, Sandra Martins, Isabel Sousa, Rosa Paula, Cristina Ribeiro — e a iniciada Mónica Cardoso, foram as 7 atletas de Esposende que, juntamente, com mais 7 de Fafe, formaram o conjunto que representou o Minho no Torneio Oficial Inter-Seleções que se disputou nos dias 6, 7 e 8 do corrente, em Castelo Branco.

### I TORNEIO DE NATAL DO C. ANDEBOL DE CAMINHA Masculinos infantis

#### Resultados:

Caminha A - Espos. B, 9-8  
Espos. A - Caminha B, 13-5  
Nun'Álvares - Esp. B, 15-12  
Nun'Álvares - Esp. A, 17-9  
Espos. A - Espos. B, 7-6  
Espos. B - Caminha B, 11-6  
Espos. A - Caminha A, 7-7

Classificação: 1.º Nun'Álvares (Porto), 12 pontos; 2.º Caminha A, 9 3.º Esposende A, 9; 4.º Esposende B, 6; 5.º Caminha B, 4.

### CAMPEONATOS REGIONAIS A. A. BRAGA

#### Masculinos infantis

Espos. - Famalicão, 7-8  
Esposende - A. B. C., 8-20  
F. Holanda - Espos., 7-11

#### Iniciados

Espos. - Famalicão, 13-15  
Esposende - A. B. C., 11-26  
F. Holanda - Espos., 19-7

### I JUVEMINHO DESPORTIVA

#### Apuramento concelhio

#### Resultados:

#### Juvenis masculinos

Esposende - Gerny Roy (Forjães), 25-1

Gerny Roy (Forjães) - Esposende, 24-30

Apurada para a fase final a equipa de Esposende. Nesta competição também estava inscrita uma equipa do Grupo Desportivo de Apúlia, mas por dificuldades de vária ordem os apulienses não puderam participar.

#### Juniores

ACARF (Forjães) - Esposende, 20-27

Esposende - ACARF (Forjães), 22-24

Apurada para a fase final a equipa junior de Esposende.

## 1.ª JUVEMINHO DESPORTIVA

### CORTA-MATO — ATLETISMO

Esta actividade desportiva já se encontra em realização a nível de

(Continua na 4.ª página)

## ASSINATURA DE AMIGO

José A. Santos Portela (Gandra) ... ..	2 000\$00
Joaquim Araújo (Suíça) ... ..	1 177\$00
Prof. Fernando Batista Barques (Esposende) ... ..	1 000\$00
Abílio Rodrigues Coutinho (Aveiro) ... ..	1 000\$00
Joaquim de Jesus (Oeiras) ... ..	1 000\$00
Manuel Gonçalves Rites (França) ... ..	1 000\$00
João Batista Cardoso Moreira (França) ... ..	1 000\$00
Mnuel L. Garcia Rodrigues (Esposende) ... ..	1 000\$00
Manuel Pereira Rodrigues (França) ... ..	1 000\$00



JORNAL DE ESPOSENDE

PORTE PAGO  
4740 ESPOSENDE  
TAXA PAGA  
AVENÇADO

CASA DA CULTURA DE ESPOSENDE

4740 ESPOSENDE