

# JORNAL DE ESPOSENDE

quinzenário informativo e regionalista



JORNAL DE ESPOSENDE  
Fundado por um grupo de  
Esposendenses

Director e Proprietário:  
Armando Marques Henriques

Redacção e Administração:  
R. Conde de Castro, 27-2.º D.  
4740 Esposende

Preço: 30\$00

Tiragem média mensal:  
2 600 ex.

Composição e Impressão:  
Editora Povelra, Lda  
Telefone 622257

4490 Póvoa de Varzim

## NATAL

### MENSAGEM DE FRATERNIDADE

Outro Natal se aproxima e, também, outro ano vai terminar.

É tradição, os homens dirigirem as suas mensagens de paz e de fraternidade, conscientes de que outro Natal irá surgir, na esperança que o seguinte será melhor e mais frutuoso.

A vida é uma cruz e cada um de nós, suporta o seu peso à medida das suas capacidades: para uns, cara sempre alegre e sem preocupações; para outros, arrastam-se penosamente, sempre à espera de melhores dias, à espera de alívio para suportar a sua cruz. Nem todos têm a mesma sorte.

«Jornal de Esposende», tem a sua cruz. Nem leve, nem pesada e os caminhos por onde deve passar, umas vezes com pisos sinuosos e difíceis, entremeado com um caminhar ligeiro e fácil.

Por isso, muito sinceramente e com lealdade, faz votos de Bom Natal para os seus leitores, assinantes e colaboradores, na firme esperança de que a cruz seja leve e fácil de suportar, igualmente para todos, sem distinção.

### A PROPÓSITO DA

### « CASA DE SEXO... EM CURVOS »

Em texto subscrito pelo Director deste jornal, referindo-se ao assunto em epígrafe, cometeu-se um lapso, o qual pode suscitar dúbias interpretações.

Assim, quando se lê: «...este negócio (...) da China, quer para quem arrendou a casa...», o termo «arrendou» refere-se apenas ao arrendatário e não ao proprietário a quem lhe reconhecemos a mágoa e o desgosto por ver a sua propriedade empregue para fins diferentes. Aliás, pelo sentido do artigo em referência, seria despropositado e inconcebível, admitirmos que esta pessoa — de princípios e bem conceituado no meio — pudesse colocar a sua casa ao serviço da promiscuidade e da prostituição.

Também será de referir que, desde logo que se apercebeu do estranho negócio, accionou os mecanismos legais, com vista ao despejo do inquilino.

## DRAGAGEM DO RIO CÁVADO ABRE CANAL DE ACESSO À BARRA

Nova fase de obras de beneficiação ao rio Cávado se iniciaram neste mês de Dezembro, com a abertura de canal de acesso à barra, numa extensão de 1 220 metros.

A obra, com base de licitação no valor de 30 mil contos, vem na sequência e comportamento hidráulico verificado com os enrocamentos construídos no ano passado.

Para se completar, a dragagem constitui a 2.ª fase dos trabalhos de beneficiação e aproveitamento deste velhíssimo rio.

### JUSTIFICAÇÃO DA OBRA

A cerimónia, ainda que simbólica, a que presidiu o Ministro das Obras Públicas para consignação dos trabalhos dos enrocamentos, os estudos e observações efectuados pela Direcção Geral de Portos, concluem ter havido alguma estabilidade no movimento das areias, quer no leito do rio, quer nas praias.

Segundo a memória descritiva do projecto para a dragagem, pretende-se «melhorar as condições de acesso dos pescadores ao portinho e reforçar com os produtos dragados a estrutura da restinga frontal de Ofir».

Não poderemos esquecer que a protecção à Marginal e a toda a zona do litoral de Esposende, sofreu forte erosão por efeitos dos temporais nos últimos anos.

Se bem que a construção do porto de mar tradicional seja um investimento dispendioso, a defesa do litoral tem as suas vantagens, conside-

rando-se a crescente valorização turística da zona de Esposende.

A hora de se proceder à dragagem do rio chegou. E remover 120 000 metros cúbicos de areias numa extensão de 1 220 metros, aponta para custos superiores a 30 mil contos, e é significativo para a importância e potencialidades desta zona marítima do distrito de Braga.

De resto, no discurso proferido pelo Eng.º Oliveira Martins em 20 de Janeiro de 1986, elogiando a acção do falecido Presidente da Câmara Municipal de Esposende para a concretização deste anseio, diz bem das atenções e do merecimento do concelho para o seu desenvolvimento sócio-económico.

### O CANAL DE ACESSO

Os dados técnicos para a execução da empreitada per-

mitem avaliar a extensão do empreendimento iniciado.

O canal de acesso à doca (portinho) junto ao salva-vidas, tem uma extensão de 1 220 metros que se inicia na foz do rio, terá 40 metros de largura e vai atingir a cota -1,00ZH. Ter em atenção que a profundidade do canal regula-se pela baixa-mar.

Os produtos dragados serão depositados a poente da restinga de Ofir e sempre para norte do actual esporão, de modo a reforçar a estrutura e como tal, a restinga a poente do rio.

A base de licitação da empreitada foi de 30 mil contos, sendo atribuído o prazo de 5 meses a partir da consignação da empreitada.

No caderno de encargos consta as condições a que devem obedecer as máquinas e ainda, características de forma a ter em atenção os taludes.

(Continua na 7.ª página)

## O NATAL E O RETRATO DE FAMÍLIA

CONTO DE A. L. COSTA

O Natal não era acontecimento rotineiro em Esposende. Tinha até o condão de

reunir as famílias, numa vivência salutar, sem preocupações de ideologias ou carismas. O pensamento dirigia-se para O Todo Poderoso que norteava a vida terrena e a vida espiritual de cada esposendense.

Naquela época, em que a electricidade ainda cheirava a novidade e a progresso, já se tiravam retratos de cenas interessantes no seio familiar. E toda a gente gostava de aparecer, mesmo com as pernas cortadas, ou sem cabeça. Tinha a sua graça...

A noite de Natal e Consolida era então, um acontecimento com direito a retrato.

Mesa posta com os requintes dos grandes aconte-

(Continua na 8.ª página)

## ARCEBISPO PRIMAZ DE BRAGA

### NA CERIMÓNIA DE INVESTIDURA DE MONS. BAPTISTA DE SOUSA

«Hoje é um dia histórico nesta comunidade com a homenagem que se faz ao clero...», afirmou D. Eurico Nogueira na homília da Concelebração, na cerimónia de investidura de Monsenhor Baptista de Sousa.

O dia 1 de Dezembro nasceu com ar festivo e a Igreja Matriz, engalanada, apresentava-se com as galas dos grandes acontecimentos. Cedendo ficou repleta de fiéis interessados na cerimónia do dia.

Eram 11 horas quando o Prelado da Arquidiocese che-

gou à Matriz e desde logo seria rodeado pelas entidades eclesásticas para o saudar, tendo-se dirigido para o interior processionalmente, assumindo o lugar de destaque.

A cerimónia iniciou-se com a leitura do documento que nomeia o Padre Manuel Baptista de Sousa, Capelão de S. S. o Papa João Paulo II, com o título de Monsenhor, primeiro em latim e depois português, seguindo-se a imposição das insígnias: primeiro o roquete, depois a faixa e o anel.

Na homília da Concelebra-

ção, o Arcebispo de Braga relacionaria a comemoração nacional da Independência do domínio castelhano e o regresso às tradições cristãs do país e, por outro lado, a homenagem ao clero com a nomeação de Mons. Baptista de Sousa. Aliás, conforme esclareceu o Prelado na homília, o título honorífico atribuído, constitui um prémio a quem presta relevantes serviços à Igreja e ao sacerdócio, apontando Mons. Baptista de Sousa como exemplo.

Terminada a Concelebra-

(Continua na 7.ª página)



## JORNAL DE ESPOSENDE

Deseja a todos os seus assinantes, anunciantes, colaboradores e leitores, um FELIZ NATAL e próspero ANO NOVO



## O LIXO NA MARGINAL

Na linda Marginal de Espo- sende, é cada vez maior, in- felizmente, devido aos nos- sos acomodaticios maus cos- tumes... A lei do menor es- forço colectivo continua a prevalecer e os fiscais da limpeza pública, sentem-se cansados de dar «ordens» ao pessoal menor.

Entretanto, diga-se a ver- dade, os sectores ajardina- dos da praca D. Sebastião, junto ao Palácio da Justiça, têm aspecto asseado e bem cuidado. Ainda bem que a memória de El-Rei Desventu- rado, será sempre o guarda- dor com gratidão e de digni- dade merecida.

E já que falamos no Palá- cio da Justiça, devíamos per- guntar a quem saiba respon- ponder, para quando chega- rá àquele edifício público, o grande painel decorativo que, em princípio, deveria valoriz- ar a sala de audiências?

Falou-se que o seu autor seria o pintor ceramista Jorge Barradas, o que seria ma- gnífico. Porém, embora cala- dos durante longos tempos, aqui se regista a falta com- etida.

No antigo salão do Tribu- nal existiu uma bela figura alegórica a simbolizar a Jus- tiça. Será que o simbolismo

a que nos referimos não po- deria voltar a ocupar o lugar de destaque, agora no Palá- cio da Justiça, pela arte in- confundível de Barradas?

### Efemérides

10 de Dezembro de 1881:

Procedente de Vila Nova de Milfontes, deu à costa à entrada da barra de Esposen- de, o veleiro «Patriotismo». Trazia carga de sal e de cor- tica que foram salvos, bem como toda a tripulação.

O iate, aliviado da carga, foi posto a flutuar e recupe- rado.

18 de Dezembro de 1828:

No baixio da Foz, encalhou e naufragou o paquete «La- goa», procedente de Hambur- go para o Porto, com carga preciosa. Toda a tripulação foi salva.

28 de Dezembro de 1825:

Após atormentada viagem, sob forte tempestade, nau- fragou na praia de S. Barto- lomeu, o lugre inglês «Har- riet». Tripulação de 5 ho- mens; perdeu-se um deles, enquanto ansioso lia as ins- truções de segurança a adoptar na bóia-calção do cabo vai-vem dos B. V. de Espo- sende.

B. A. R.

## FALECIMENTOS

**Maria do Rosário Lima Nunes Novo**

Após prolongada doença incurável, faleceu nesta vila, Maria do Rosário Lima Nunes Novo, casada, com 57 anos de idade, natural desta vila.

A saudosa finada, deixa viúvo o nosso amigo José da Silva Pinto e era mãe de Manuel Arlindo Nunes da Silva Pinto e de José Maria Silva Pinto.

A sua morte foi muito sen- tida, e o seu funeral para o cemitério municipal teve grande acompanhamento.

**Angelina Sousa Lima Barros**

No passado dia 29, no Bairro dos Pescadores, nesta vila, faleceu Angelina Sousa Lima Barros, com 72 anos de idade, que padecia de doen-

ça incurável, desde a sua adolescência.

Teve um funeral muito hu- milde e foi a sepultar para o cemitério municipal.

A veneranda extinta tinda 87 anos e era viúva de José Brochado.

**D. Maria da Soledade Rocha Gonçalves**

No dia 10 de Dezembro, é conhecida a notícia do fale- cimento desta benemérita es- posendense que, desde há cerca de um mês, convales- cia dolorosamente no leito. Foi dado o sinal na Matriz e na Misericórdia e postas a meia haste as bandeiras das principais instituições desta vila, nomeadamente os Bom- beiros Voluntários de que era considerada «Madrinha».

Os seus restos mortais, depositados no cemitério de Lapa, na cidade do Por- to, em jazigo de família, fo- ram transportados em corte-

jo fúnebre na companhia de muitos amigos e esposenden- ses que aí se deslocaram.

Espo- sende deve ficar-lhe reconhecida por tudo quanto fez em seu benefício, nunca regateando as suas precio- sas contribuições e ajudas às instituições locais.

**A morte do Padre Domingos Fernandes Macedo**

Em 28 de Novembro findo, na imprensa diária do Norte, circulou a notícia da agres- são e morte do Rev.º Padre Domingos Fernandes Macedo, que, durante cerca de 3 anos paroucou esta vila de Espo- sende.

O acontecimento foi para nós uma surpresa dolorosa! Conhecêmo-lo, desde a pri- meira hora, nesta terra — em 18 de Agosto de 1962, até à data da sua substituição pe- lo Rev.º Padre João Porto Soares, em 1965. Apesar dis- so, nunca lhe prevíamos um desaparecimento da vida em tais circunstâncias, como as relatadas na imprensa. Toda- via, o «Expresso», da penúl- tima semana, afirmava que o Padre Macedo não teria su- cumbido devido à agressão

recebida, mas sim de forte comoção ou desgosto daí re- sultante.

Para alguns seus paroquia- nos esposendenses, o Padre Macedo desagradou, e não foi bem sucedido; mas, para outros, ele possuía a virtude da sinceridade forte e sadia de um bom camponês. Era rijo quando tomava uma de- cisão que só a ele dizia res- peito. Logo que chegou até nós viu que a Matriz de Es- posende precisava de obras urgentes; verificou extensões de paredes húmidas e traves do telhado comidas pela acção do tempo... Por essa causa organizou peditórios e iniciou o primeiro restauro do telhado geral do templo. E ensinou e estimulou o gosto pela música, lançando os pri- meiros passos para a forma- ção do Grupo Coral de Espos- sende.

Infelizmente, o seu tempe- ramento nada maleável, viria a ser a causa primária da sua infelicidade e martírio. Além de Espo- sende conhe- ceu, por isso, de 1965, a pa- róquia de Rio Frio (nos Arcos de Valdevez), a freguesia de Gavião (V. N. de Famalicão),

no ano seguinte; e, nos últi- mos anos, a paróquia de S.to Estêvão de Briteiros (região de Guimarães).

Morreu ingloriamente, com 56 anos de idade, devido à discussão acesa que teve com o agricultor Fernando Matos Dias, também natural daquela região vimezanense.

Lamentamos o aconteci- mento tão funesto!

Que Deus Misericordioso se compadeça da alma do Padre Domingos Fernandes de Macedo.

As famílias enlutadas, o pesar de «Jornal de Espos- sende».

B. R.

## FUTEBOL TAÇA DE PORTUGAL

No sorteio para a próxima eliminatória, a A. D. de Espos- sende joga em Portimão.

## 3.ª DIVISÃO NACIONAL

Oliveirense - Espos., 1-1

# ESPOSENDE

o sol, o mar, o rio...



HABITAÇÃO — FÉRIAS

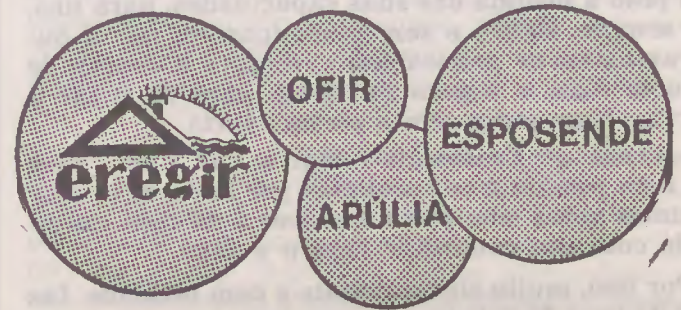

## ESPAÇO JOVEM

(Continuação da 5.ª página)

legaço Regional da FAOJ. a 18 de Dezembro próximo, uma exposição de pintura.

Usando a técnica do gua- che, do pastel (óleo e seco) e aguarela, os trabalhos a expôr são da autoria de jo- vens participantes no Curso de Iniciação à Expressão Plástica, que decorreu em Braga.



**CELANUS**

EMPRESA DE TURISMO, S.A.R.L.  
CAPITAL QUINZE MILHÕES DE ESCUDOS  
CONSTITUIDA POR ESCRITURA DE 24 DE MARÇO DE 1966

SEDE: OFIR-FÃO • 4740 ESPOSENDE • PORTUGAL  
TELEFS. 961396/961345 (REDE DE BRAGA) • TELEX 26806 POLONI P

# Esposende Regional

## FÃO

### CADETES EM CONTROLO NACIONAL

O Clube Náutico de Fão, dos atletas inscritos na classe de cadetes, obteve bons resultados no controlo efectuado com vista à época de 1988.

Assim, Belmiro Penetra, João Anunciação, Agostinho Neto, João Bernardino e Luís Abreu, classificaram-se entre os 30 atletas submetidos às provas de controlo.

O Belmiro Pereira frequentou o estágio da selecção nacional e o Carlos Sila, em C1, obteve a 2.ª melhor classificação, dos testes.

A canoagem continua a marcar pontos, a nível nacional e, segundo informações recebidas, a Federação de Canoagem manifestou a sua satisfação aos clubes participantes, dos resultados alcançados nos testes.

### CHEGOU A HORA?

Os últimos tempos não foram bons para Fão.

O Plano de Desenvolvimento que se vislumbrava para a nova vila, fruto de promessas e compromissos determinados parece ter parado no tempo.

A esperança deu lugar à frustração e Fão é hoje um burgo com uma dinâmica intestina relevante a par de uma apatia de crescimento na sua estrutura visível.

As perspectivas apontadas nos Programas Sectoriais do Plano Quadrienal do Município e do falecido Eng.º Losa Faria, traduzem-se hoje em cepticismo crescente face à inoperância e a um comprometimento de gestão controverso.

Em retrocesso comparado, este burgo cosmopolita encara hoje com consciência e através dos seus órgãos representativos, os factores que entravam o desejado progresso, o que poderá constituir um prenúncio de uma viragem saudável ainda possível no decorrer deste mandato político.

Sectores importantes como o Turismo e o Equipamento Básico de apoio às várias vertentes sociais, poderão alterar profundamente a opinião negativa que os fangueiros exprimem hoje sobre a actividade do município.

Os 2 próximos anos serão importantes para Fão, tanto como para o executivo municipal. Mas, o tempo o dirá! — C.

## FORTEBOA

### CURSO DE PSICOSSOCIOLOGIA

No passado dia 17 de Novembro, o Presidente da Associação Desportiva, Recreativa e Cultural de Forteboa, Sr. António Viana, frequentou em Braga o curso em epígrafe. Nele participaram 17 elementos do distrito, sendo dois do concelho de Esposende. Foi um curso muito importante destinado a dirigentes de agremiações desportivas e recreativas. Só foi pena que outras pessoas, principalmente quem já passou por estas lideranças, não o tivessem frequentado, para que vissem o que custa suportar as críticas destrutivas e baratas que tantas vezes se fazem. São pessoas que, salvo muito poucas excepções, só elas é que foram boas quando presidentes da associação. Pois, se assim se julgam, decorem lá esta lista de conceitos, para irem praticando, até serem chamados de novo a essa missão:

- Educar, é saber esperar;
- Educar, é inculcar o sentido do dever;
- Educar, é permitir que uma pessoa se revele nas suas potencialidades;
- Educar, é não opôr qualquer resistência ao jovem;
- Educar, é fazer andar depressa;
- Educar, é pôr em evidência os condicionamentos (regras) que facilitarão a aprendizagem dos bons hábitos;
- Educar, é dar o bom exemplo;
- Educar, é dialogar com os jovens;
- Educar, é desmistificar;
- Educar, é comunicar com lealdade e profundidade;
- Educar, é fazer calar com respeito e amor;
- Educar, é instruir;
- Educar, é adestrar (disciplinar);
- Educar, é revelar os valores essenciais;
- Educar, é treinar os jovens a obedecer;
- Educar, é ser vigilante;
- Educar, é dar segurança ao jovem;
- Educar, é apresentar os modelos de comportamento fundamentais;

- Educar, é admoestar os impulsos anárquicos;
- Educar, é aprender a raciocinar;
- Educar, é integrar;
- Educar, é humanizar;
- Educar, é dizer a verdade sem cessar;
- Educar, é proteger;
- Educar, é ajudar progressivamente um jovem a enfrentar a sua angústia e abrir-se aos outros;
- Educar, é dar confiança;
- Educar, é educar-se;
- Educar, é inculcar as regras da vida;
- Educar, é ajudar uma criança a tornar-se adulta;
- Educar, é responder à expectativa dos jovens.

### FALECIMENTOS

Em 23 de Novembro, faleceu o Sr. Cândido Ribeiro Fernandes, natural da vizinha freguesia de Rio Tinto e que já há vários meses vivia em casa de sua filha, nesta freguesia. A seu pedido, foi sepultado no cemitério desta freguesia.

— Também no passado dia 25, faleceu a Sr.ª D. Ana de Sousa, mais conhecida por Ana Cadeta. Contava 88 anos de idade. Era natural desta freguesia, onde sempre viveu.

As famílias enlutadas, os nossos sentidos pêsames. — C.

## FORJÃES

### CAPELA DE S. ROQUE

Está em obras. A reforma era necessária e isto mostra o zelo da comissão. Oxalá possam fazer o indispensável.

### MAIS DOIS ENGENHEIROS

Terminaram o curso: Paulo José Gomes Rodrigues da Cruz, Engenheiro do Ambiente pela Universidade de Aveiro; e António Jorge Faria Loges Torres, Engenheiro Química pelo Instituto Superior Politécnico de Engenharia do Porto.

### BOAS FESTAS DE NATAL

Para o Sr. Director do «Jornal de Esposende», colaboradores e assinantes em geral.

### FUTEBOL

Forjães - Ancorense, 2-0

A «política» encetada pela Direcção, em jogar com a prata da casa, é salutar.

Temos rapazes na terra para ombrear cara a cara com os outros grupos!

Pensar em subir, seria uma aventura cara em todos os aspectos.

Assim não há problemas e há desporto.

O Forjães alinhou com: Lino; Rui, Queiroz, Carlos e Augusto; Zezinho, Tó-Jó, Domingos e Jaime; Fernando e Vítor.

Golos de Jaime, no 1.º tempo, e de Fernando, no 2.º tempo.

Jogo agradável de seguir pelo arreganho dos nossos moços e óptima arbitragem. — C.

## † MARIA DO ROSÁRIO NUNES LIMA

### AGRADECIMENTO

Na impossibilidade de o manifestar pessoalmente, a família agradece a todas as pessoas que acompanharam a sua dor, pela perda da sua ente querida.

Esposende, 10 de Dezembro de 1987.

A FAMÍLIA

## MÓVEIS DECORAÇÕES ESTOFOS

DE

## ANTONIO GONÇALVES LOPES

TEM TUDO PARA O SEU LAR

*Temos uma variada  
gama de Brinquedos*

## VISITE-NOS

*A todos os Clientes e Amigos deseja  
Feliz Natal e Próspero Ano Novo*

**Rua Nossa Senhora da Saúde, 71  
(CASA DA ESQUINA)  
TEL. 962790 - 4740 ESPOSENDE**

**A NASCENTE DA VILA DE ESPOSENDE,  
NASCEU UMA NOVA ÁREA HABITACIONAL  
QUE LHE MODIFICOU TODO O TECIDO URBANO!**

**REPARTIÇÃO E TESOURARIA DE FINANÇAS  
CENTRO REG. DE SEGURANÇA SOCIAL (CASA DO POVO)  
ESTAÇÃO DOS C. T. T. — CENTRO COMERCIAL  
LOJAS E ESCRITÓRIOS — 100 APARTAMENTOS**



**Na PRAIA DE SUAVE-MAR:  
ESTÃO A SER LANÇADAS INFRAESTRUTURAS PARA UM  
ALDEAMENTO TURÍSTICO  
COM VIVENDAS, APARTAMENTOS, ÁREAS COMERCIAIS E DE LAZER**

**SOMOS:  
SOCIEDADE IMOBILIÁRIA  
FOZ DO NEIVA  
LIMITADA**

**Av. Valentim Ribeiro - ESPOSENDE  
CONTACTE-NOS: TEL. 962238**

# Cá por casa...

## Semana do Minho em Lisboa

Constituiu assinalável êxito em Lisboa, as actividades levadas a efeito pela Casa do Minho que promoveu a Província nos seus múltiplos aspectos.

Desde folclore, artesanato, etnografia, artes e letras, envolvendo as facetas que tanto caracterizam o Minho, arrebataram quantos tiveram a oportunidade de visitar as exposições e de assistir aos colóquios sobre a temática do Minho.

Presentes, vários autores minhotos, com trabalhos de pintura, escultura, artesanato entre outros que valorizam as actividades programadas.

De facto, o saldo positivo ficou bem patente pela afluência de interessados na Semana do Minho. E, de tal forma, vem a propósito, um cidadão estrangeiro, Antoine de Laborde, diria: «Não conheço o Minho. Estou inquieto para descobri-lo. Ainda com mais vontade depois de ter visto esta amostra».

Iniciativas destas, sem dúvida, contribuem para um conhecimento mais profundo do que é o Minho.

Além da Casa do Minho em Lisboa, que organizou esta Semana do Minho, colaboraram as Câmaras Municipais de Esposende, Amares, Barcelos, Fafe, Melgaço, Póvoa de Lanhoso, Viana do Castelo e Vieira do Minho.

Outras mais, certamente, poderiam ter participado, o que não aconteceu.

## Turismo no Espaço Rural

Vai realizar-se em Viana do Castelo, em finais do próximo ano, o Congresso Internacional de Turismo no Espaço Rural.

No decorrer do Congresso, estão previstos circuitos no Alto Minho para verificação, em local, das unidades inscritas nesta modalidade turística.

## Congresso das Agências de Viagens

No Congresso de Marakech, a Comissão Regional de Turismo do Alto Minho e a Câmara Municipal de Esposende, apresentaram candidatura para a realização, em Ofir, do XIV Congresso das Agências de Viagens de Portugal.

A proposta de candidatura refere que «a zona turística de Ofir foi das primeiras estâncias turísticas do país a promover a Costa Verde, não só no mercado nacional mas, sobretudo, no estrangeiro; considerando que Ofir e o concelho de Esposende tem neste momento capacidade para a realização do XIV Congresso, em 1988, segundo a proposta, duraste o mês de Novembro, poderá realizar-se este grande acontecimento que à zona turística de Esposende e à Costa Verde, trará vantajosas consequências no mercado nacional e internacional.

## EM APÚLIA

### Homenagem à Imaculada Conceição no Centro Social João Paulo II

A coroação de Nossa Senhora do Sameiro na Capela do Centro Social João Paulo II, em Apúlia, constituiu a homenagem dos devotos à Imaculada Conceição, Padroeira de Portugal.

O Arcebispo Primaz de Braga, presidiu à cerimónia, tendo celebrado a Missa dominical.

Na homilia, o Prelado referiu-se ao significado da coroação pois, a breves dias da festa à Padroeira, adiantaram-se as homenagens devidas pelos cristãos.

Referiu ainda, D. Eurico, ao baptismo e o seu significado, historiando os problemas e as dificuldades dos cristãos nos primórdios do cristianismo. Isto, a propósito do baptismo do Emanuel, filho do nosso assinante Manuel Morada e neto de José Carlos Carvalho.

Com sensibilidade e muita devoção, inúmeros fiéis acompanharam as cerimónias, bem significativas, que reforçam as tradições cristãs do nosso concelho.

O Centro Social João Paulo II, é um empreendimento digno de ser visitado, pela grandeza das suas instalações, funcionalidade e equipamento que permite desempenhar funções relevantes, sobretudo para os idosos necessitados de repouso e para os jovens quando em retiros ou reuniões.

O Centro, referido na edição que noticia a sua inauguração oficial, tem potencialidades para congressos e reuniões de numerosos participantes, além de substituir com vantagem, outro tipo de alojamentos.

### Venda de Natal

A Cruz Vermelha Portuguesa, Núcleo de Esposende, abriu no Largo Rodrigues Sampaio, uma venda de Natal, com o objectivo de angariar fundos para manutenção dos serviços em funcionamento no concelho.

Industriais do concelho e numerosas senhoras, além de entidades ligadas ao bem fazer, contribuíram com trabalhos e artigos para a venda, durante a quadra do Natal.

A Cruz Vermelha, entidade com direito ao estatuto de pobreza, das acções de benemerência que transmite aos mais necessitados.

Ajudar a Cruz Vermelha, é ajudar o nosso semelhante.

## VENDE-SE EM ESPOSENDE

ÓPTIMO APARTAMENTO  
3 quartos + 2; 2 salas c/ fogão; sala de jantar; quarto de banho; cozinha; marquise; despensa; pátio com grill e sótão.

Telefone: 962290 (hora das refeições).

## Liga dos Combatentes Luciano Garcia

Fez eco o alerta lançado na última edição quando noticiamos a possível reactivação da Liga dos Combatentes no concelho de Esposende.

Fernando Cepa, vereador municipal, manifestou a sua adesão ao reaparecimento da Liga pois, havendo inúmeros combatentes do ex-ultramar, crê possível reunir o número suficiente de associados.

Esperam-se mais adesões à ideia.

Após 37 anos de serviço, passou à situação de reforma, o Sr. Francisco Luciano Garcia, oficial de diligências do Tribunal de Esposende, figura muito considerada em todo o concelho.

Agora com muito mais tempo, desejamos-lhe boa pesca e boa caça, os seus desportos mais preferidos, e boa saúde, concerteza, para os muitos anos que tem ainda à sua frente.

## Câmara Municipal de Esposende AVISO

### LICENCIAMENTO DE OPERAÇÕES DE LOTEAMENTO URBANO SEM OBRAS DE URBANIZAÇÃO

#### CONCESSÃO DE ALVARÁ

Laurentina Veloso Fernandes Torres Losa Faria, Presidente da Câmara Municipal de Esposende:

Faz saber, em cumprimento do disposto no n.º 3 do art.º 47.º do Decreto-Lei n.º 400/84, de 31 de Dezembro, que, de harmonia com a deliberação desta Câmara Municipal tomada em reunião de 28 de Fevereiro de 1985, foi concedido a Lúcia Brandão de Faria, residente na Rua S. João de Deus, na vila de Fão, deste concelho, o alvará de licença n.º 28/86, para licenciamento de operações de loteamento urbano do prédio sito no lugar de Ramalhão, freguesia de Fão, deste concelho, com as seguintes confrontações: do norte com José Maria Vilas Boas, do sul, nascente e poente com caminho público, inscrito na matriz predial sob o artigo 373, ficando sujeito às seguintes prescrições: número total de lotes aprovados: onze. Não há obras de urbanização.

Para conhecimento geral se publica o presente, que vai ser afixado nos Paços do Concelho e publicado no jornal mais lido na área e na 3.ª série do «Diário da República».

Paços do Concelho de Esposende, 16 de Novembro de 1987.

A Presidente da Câmara Municipal,

(Laurentina Veloso Fernandes Torres Losa Faria)

## Câmara Municipal de Esposende AVISO

### LICENCIAMENTO DE OPERAÇÕES DE LOTEAMENTO URBANO COM OBRAS DE URBANIZAÇÃO

#### CONCESSÃO DE ALVARÁ

Laurentina Veloso Fernandes Torres Losa Faria, Presidente da Câmara Municipal de Esposende:

Faz saber, em cumprimento do disposto no n.º 3 do art.º 47.º do Decreto-Lei n.º 400/84, de 31 de Dezembro, que, de harmonia com a deliberação desta Câmara Municipal tomada em reunião de 21 de Novembro de 1985, foi concedido a Manuel da Costa Peixoto, residente no lugar de Santana — Neiva — Viana do Castelo, o alvará de licença n.º 31/86, para licenciamento de operações de loteamento urbano do prédio sito no lugar de Guilheta, freguesia de Antas, deste concelho, com as seguintes confrontações: do norte com Rio Neiva, do sul com caminho, do nascente com Manuel Gonçalves Pereira e do poente com José Martins Rei, inscrito na matriz predial sob o artigo 2498, ficando sujeito às seguintes prescrições: número total de lotes aprovados: quatro. Obras de Urbanização: arruamentos, abastecimento de água, electricidade, saneamento e águas pluviais.

Para conhecimento geral se publica o presente, que vai ser afixado nos Paços do Concelho e publicado no jornal mais lido na área e na 3.ª série do «Diário da República».

Paços do Concelho de Esposende, 16 de Novembro de 1987.

A Presidente da Câmara Municipal,

(Laurentina Veloso Fernandes Torres Losa Faria)

## Câmara Municipal de Esposende AVISO

### LICENCIAMENTO DE OPERAÇÕES DE LOTEAMENTO URBANO SEM OBRAS DE URBANIZAÇÃO

#### CONCESSÃO DE ALVARÁ

Laurentina Veloso Fernandes Torres Losa Faria, Presidente da Câmara Municipal de Esposende:

Faz saber, em cumprimento do disposto no n.º 3 do art.º 47.º do Decreto-Lei n.º 400/84, de 31 de Dezembro, que, de harmonia com a deliberação desta Câmara Municipal tomada em reunião de 7 de Agosto de 1986, foi concedido a Corimar — Construções, Compra e Venda de Propriedades, Lda, com sede em Vila Nova — Perelhal — Barcelos, o alvará de licença n.º 29/86, para licenciamento de operações de loteamento urbano do prédio sito na Av. Eng.º Arantes e Oliveira — Fanico — Marinhas, deste concelho, com as seguintes confrontações: do norte com caminho público, do sul com Américo Gomes Fernandes Figueiredo, do nascente com Alberto da Silva e mulher e do poente com Av. Eng.º Arantes e Oliveira, inscrito na matriz predial sob o artigo 5453, ficando sujeito às seguintes prescrições: número total de lotes aprovados: cinco. Não há obras de urbanização.

Para conhecimento geral se publica o presente, que vai ser afixado nos Paços do Concelho e publicado no jornal mais lido na área e na 3.ª série do «Diário da República».

Paços do Concelho de Esposende, 16 de Novembro de 1987.

A Presidente da Câmara Municipal,

(Laurentina Veloso Fernandes Torres Losa Faria)

**Encontro de antigos alunos**

Conforme já foi divulgado, aprestam-se, os antigos alunos do Colégio Infante de Sagres, para um encontro-convívio, a realizar no próximo dia 19, sábado, no Hotel Suave-Mar.

As inscrições, que podem ser efectuadas junto de antigos companheiros residentes em Esposende e, sobretudo, para o Hotel referido.

Os companheiros de fora, deverão fazê-lo com antecedência, através de carta.

**CANOAGEM****Testes para a época 1988**

Conforme noticiamos, em Melres, realizaram-se as provas-teste em canoagem, com resultados bastante animadores para os clubes concelhios: Cluge Náutico da Foz do Cávado e C. N. de Fão.

Os testes constaram de provas físicas e de água para se aferir da capacidade e preparação dos atletas com vista à época de 1988.

Quanto a resultados, no

conjunto das provas, merecem destaque: seniores masculinos, K1, em 17.º Lázaro Penetra e 26.º Ramiro Novo, ambos do C. N. de Fão; 27.º David Cruz, do C. N. Foz do Cávado.

Em juniores masculinos, K1, 3.º Américo Magalhães, do C. N. Foz do Cávado, escolhido para estágio da selecção nacional; 22.º Jorge Lima e 23.º Alberto Lagoela, ambos do C. N. de Fão.

Na canoa olímpica, C1, 1.º João Emílio Araújo, do C. N. de Fão.

Face aos resultados obtidos, a nível nacional, a F. P. de Canoagem, dirigiu uma mensagem aos clubes participantes, afirmando: «Perante esta melhoria tão sensível, vemo-nos obrigados a felicitar os vossos treinadores e atletas, e manifestar a nossa satisfação».

A canoagem, assim orientada, certamente virá a alcançar resultados positivos e a motivar os nossos jovens a manter as tradições náuticas no concelho de Esposende.

**Eng.º Amílcar Neiva**

Por ter atingido o limite de idade, deixou o cargo de responsável dos serviços da EDP — Electricidade de Portugal, E P — em Esposende, o Sr. Engenheiro - Técnico Amílcar Antunes Neiva. Por este motivo, os trabalhadores que com ele conviveram durante cerca de quatro anos, ofereceram-lhe um jantar de despedida num restaurante local, demonstrando-lhe, desta forma, a sua amizade e estima, entregando-lhe uma lembrança que garantirá de futuro a sua viva recordação.

**ESPAÇO JOVEM****Polo de desenvolvimento de Voleibol**

O Gabinete Desportivo da Câmara Municipal de Braga e a Associação Grundig, firmaram um protocolo de colaboração mútua para desenvolvimento da modalidade de voleibol.

Pretendem assim, incentivar a juventude para a prática desta área, especificamente para os jovens entre as idades compreendidas entre os 8 e 12 anos.

As sessões de treino decorrerão no Ginásio da Escola Secundária Carlos Amaranente, às terças e quartas-feiras, das 18,20 às 20 horas.

**Cartão Jovem e o Desporto**

O Cartão Jovem tornou-se um suporte e chamamento para a juventude que assim pode viver ela própria as realidades da vida moderna sem o constrangimento das diferenças ou das condições. Interpretando tal facto, a

**Cá por casa...**

FPF associou-se a esta iniciativa e, assim, emitirá todas as semanas a indicação dos jogos (só não considerados os jogos em que presumivelmente a lotação esgotará), para os quais serão postos à disposição dos possuidores do Cartão Jovem. Os bilhetes serão para Superior e terão o preço de 300\$00,

cerca de 50% de desconto. Mais jovens nos estádios é aposta da FPF. Para tal basta a apresentação do Cartão Jovem.

**Exposição de Pintura**

Estará patente ao público, na sala de exposições da De-

(Continua na 2.ª página)

**Câmara Municipal de Esposende****AVISO****LICENCIAMENTO DE OPERAÇÕES DE LOTEAMENTO URBANO COM OBRAS DE URBANIZAÇÃO****CONCESSÃO DE ALVARÁ**

Laurentina Veloso Fernandes Torres Losa Faria, Presidente da Câmara Municipal de Esposende:

Faz saber, em cumprimento do disposto no n.º 3 do art.º 47.º do Decreto-Lei n.º 400/84, de 31 de Dezembro, que, de harmonia com a deliberação desta Câmara Municipal tomada em reunião de 25 de Setembro de 1986, foi concedido a António Domingues da Venda, residente na Rua da Camareira, n.º 8, da vila de Fão, o alvará de licença n.º 27/86, para licenciamento de operações de loteamento urbano do prédio sito na Rua do Facho — lugar de Areia — Apúlia, deste concelho, com as seguintes confrontações: do norte e poente com Regata, do sul com António Gonçalves Carvalho e do nascente com Isaura Alves Queiroga, inscrito na matriz predial sob os artigos 2777 e 2778, ficando sujeito às seguintes prescrições: número total de lotes aprovados: seis. Obras de urbanização: arruamentos, abastecimento de água, iluminação e distribuição eléctrica.

Para conhecimento geral se publica o presente, que vai ser afixado nos Paços do Concelho e publicado no jornal mais lido na área e na 3.ª série do «Diário da República».

Paços do Concelho de Esposende, 16 de Novembro de 1987.

A Presidente da Câmara Municipal,  
(Laurentina Veloso Fernandes Torres Losa Faria)

**Câmara Municipal de Esposende****AVISO****LICENCIAMENTO DE OPERAÇÕES DE LOTEAMENTO URBANO COM OBRAS DE URBANIZAÇÃO****CONCESSÃO DE ALVARÁ**

Laurentina Veloso Fernandes Torres Losa Faria, Presidente da Câmara Municipal de Esposende:

Faz saber, em cumprimento do disposto no n.º 3 do art.º 47.º do Decreto-Lei n.º 400/84, de 31 de Dezembro, que, de harmonia com despacho desta Câmara Municipal tomada em reunião de 11 de Setembro de 1986, foi concedido a José Joaquim da Costa Gonçalves, residente em S. Sebastião—Areias de Vilar — Barcelos, o alvará de licença n.º 32/86, para licenciamento de operações de loteamento urbano do prédio sito no lugar das Pedrinhas, freguesia de Fão, deste concelho, com as seguintes confrontações: do norte com Herdeiros de António Gai-fém Pires, do sul com caminho, do nascente com estrada camarária e do poente com fieiros da praia, inscrito na matriz predial sob o artigo 970, ficando sujeito às seguintes prescrições: número total de lotes aprovados: dois. Obras de urbanização: alargamento do caminho e aplicação de uma camada de tout-venant na zona a alargar.

Para conhecimento geral se publica o presente, que vai ser afixado nos Paços do Concelho e publicado no jornal mais lido na área e na 3.ª série do «Diário da República».

Paços do Concelho de Esposende, 16 de Novembro de 1987.

A Presidente da Câmara Municipal,  
(Laurentina Veloso Fernandes Torres Losa Faria)

**Câmara Municipal de Esposende****AVISO****LICENCIAMENTO DE OPERAÇÕES DE LOTEAMENTO URBANO SEM OBRAS DE URBANIZAÇÃO****CONCESSÃO DE ALVARÁ**

Laurentina Veloso Fernandes Torres Losa Faria, Presidente da Câmara Municipal de Esposende:

Faz saber, em cumprimento do disposto no n.º 3 do art.º 47.º do Decreto-Lei n.º 400/84, de 31 de Dezembro, que, de harmonia com a deliberação desta Câmara Municipal tomada em reunião de 23 de Dezembro de 1985, foi concedido a Joaquim da Silva Santos e António da Silva Santos, residentes em Paredes de Coura, freguesia de Infesta, do concelho de Viana do Castelo, o alvará de licença n.º 22/86 para licenciamento de operações de loteamento urbano do prédio sito no lugar de Outeiro, da freguesia de Marinhãs, deste concelho, com as seguintes confrontações: do norte e poente com caminho, do sul com Dr. Joaquim Augusto Pereira de Lima e do nascente com Abílio Fernando Viana da Costa Inês, inscrito na matriz predial sob o artigo 4245, ficando sujeito às seguintes prescrições: número total de lotes aprovados: dezasseis. Não há obras de urbanização.

Para conhecimento geral se publica o presente, que vai ser afixado nos Paços do Concelho e publicado no jornal mais lido na área e na 3.ª série do «Diário da República».

Paços do Concelho de Esposende, 13 de Novembro de 1987.

A Presidente da Câmara Municipal,  
(Laurentina Veloso Fernandes Torres Losa Faria)

**Câmara Municipal de Esposende****AVISO****LICENCIAMENTO DE OPERAÇÕES DE LOTEAMENTO URBANO COM OBRAS DE URBANIZAÇÃO****CONCESSÃO DE ALVARÁ**

Laurentina Veloso Fernandes Torres Losa Faria, Presidente da Câmara Municipal de Esposende:

Faz saber, em cumprimento do disposto no n.º 3 do art.º 47.º do Decreto-Lei n.º 400/84, de 31 de Dezembro, que, de harmonia com a deliberação desta Câmara Municipal tomada em reunião de 3 de Julho de 1986, foi concedido a Loureiro & C.ª, L.da, com sede na freguesia de Carvalho, do concelho de Barcelos, o alvará de licença n.º 21/86, para licenciamento de operações de loteamento urbano do prédio sito no Bom Jesus, na freguesia de Fão, deste concelho, com as seguintes confrontações: do norte com Aidinha Reis, do sul com E. N. 13, do nascente com Rua Dr. Henrique Barros Lima e do poente com E. N. 13 e Rua de Trás, inscrito na matriz predial sob o artigo 282, ficando sujeito às seguintes prescrições: número total de lotes aprovados: três. Obras de urbanização: abastecimento de água, águas pluviais, esgotos, arruamentos e infraestruturas eléctricas.

Para conhecimento geral se publica o presente, que vai ser afixado nos Paços do Concelho e publicado no jornal mais lido na área e na 3.ª série do «Diário da República».

Paços do Concelho de Esposende, 13 de Novembro de 1987.

A Presidente da Câmara Municipal,  
(Laurentina Veloso Fernandes Torres Losa Faria)

# JORNAL DESPORTIVO

(Continuação da 8.ª página)

distrital da categoria, somando 12 pontos.

Trata-se de um conjunto que está a praticar um futebol de luxo, que vale a pena observar, apesar do jogo menos bom com o Andorinhas.

## INICIADOS

Resultados:

### 8.ª jornada

Braga A - Esposende, 21-0  
Marinhas - Gil Vicente (a)

### 9.ª jornada

Esposende - Vitória, 2-2  
Ucha - Marinhas, 6-0

### 10.ª jornada

Viatodos - Esposende, 2-0  
Famalicão - Marinhas, 10-2

a) O Gil Vicente desistiu da prova.

As duas formações do concelho são de facto das mais frágeis da série e, daí, os resultados adversos.

## A. F. VIANA DO CASTELO

### I DIVISÃO

Não há dúvida de que o Forjães S. C., com um conjunto jovem e formado por elementos de Forjães, está a fazer uma boa carreira o que, para nós, é motivo de satisfação.

Resultados:

### 7.ª jornada

Forjães - Ancorense, 2-0

### 8.ª jornada

Caminha - Forjães, 2-1

### JUVENIS

### 4.ª jornada

Forjães - Monção, 0-6  
Areosense - Forjães, 6-2

### INICIADOS

### 6.ª jornada

Valdevez - Forjães, 2-0  
Forjães - Vila Fria, 1-5



## TORNEIO DO NATAL

### AS EQUIPAS FEMININAS DE ESPOSENDE EM LISBOA

O prestígio alcançado pelas equipas femininas do Clube Jovem da E. S. de Esposende terá estado na origem do convite formulado pela treinadora - seleccionadora nacional de andebol feminino, Prof.ª Fátima Jorge da Silva, para que as nossas jovens estejam presentes no TORNEIO DO NATAL, em andebol, para clubes jovens, a realizar em Lisboa, no Pavilhão da Ajuda, entre os dias 27 e 30 do corrente.

Esposende far-se-á representar pelas equipas de iniciadas e juvenis femininas, das quais se espera uma boa representação. A comitiva esposendense será constituída por 14 iniciadas, 14 juvenis, Prof. Manuel Ribeiro e um Director.

Participarão neste Torneio os seguintes clubes:

Esposende, Fafe, Liceu Camões, Liceu Gil Eanes, Liceu de Lagos, Castelo Branco, Portela de Sacavém e Porto Salvo.

## TORNEIO ABERTO DA A. A. BRAGA

### Juvenis masculinos

Esposende - Coelima, 6-21

### Iniciados masculinos

Fermentões - Espos., 12-17  
Espos. - Guimarães, 13-9

### JOGOS PARTICULARES

#### Masculinos, infantis

Fermentões - Espos., 7-11  
Espos. - Guimarães, 6-15

#### Iniciados

Caminha - Esposende, 6-9

#### Juvenis

Caminha - Espos., 12-8

#### Seniores

Caminha - Espos., 12-10

#### Femininos, infantis

Caminha - Esposende, 2-2

#### Iniciados

Caminha - Esposende, 0-6

#### Juvenis

Caminha - Esposende, 4-9

## CONFEITARIAS A PRIMOROSA E MARBELA

CONFEITARIA \* PASTELARIA \* CAFÉ

FABRICO ESMERADÍSSIMO DE

# BOLO-REI

UMA VERDADEIRA DELÍCIA !!!

**NOVIDADE:** os famosos queijos da serra, frutas em caixa e outras especialidades, próprias para a QUADRA NATALÍCIA

Praça do Município, 7 - Rua 1.º de Dezembro  
Tel. 961563 - 4740 ESPOSENDE

Aos nossos estimados Clientes e Amigos auguramos Boas Festas de Natal e Ano Feliz em 1988

## SANTA CASA DA MISERICÓRDIA DE ESPOSENDE

### EDITAL

JOSÉ AUGUSTO GUIMARÃES MOUTEIRA GUERREIRO, Presidente da Assembleia Geral da Santa Casa da Misericórdia de Esposende:

CONVOCO, nos termos do art. 30.º do Compromisso da Irmandade, uma Assembleia Geral Extraordinária, a realizar no próximo dia 27 do corrente, pelas 21 horas, no edifício da Misericórdia, sito no Largo Dr. Fonseca Lima, nesta vila, com a seguinte

#### ORDEM DE TRABALHOS:

- 1 — PLANO DE ACTIVIDADES E ORÇAMENTO PARA 1988;
- 2 — ALTERAÇÃO DO COMPROMISSO DA IRMANDADE.

Se, no dia e hora designados, não estiver presente a maioria legal dos irmãos, a mesma terá lugar meia hora mais tarde.

Para constar se publica a presente convocatória, a qual vai, igualmente, ser afixada nos lugares públicos do costume.

Esposende e Irmandade da Santa Casa da Misericórdia de Esposende, 14 de Dezembro de 1987.

O Presidente da Assembleia Geral,  
(José Augusto Guimarães Mouteira Guerreiro)



DESEJA-LHE BOAS FESTAS E UM ANO NOVO MUITO PRÓSPERO

RUA NOSSA SENHORA DA SAÚDE, 36  
TEL. 961917 - 4740 ESPOSENDE

SALÃO-EXPOSIÇÃO  
EM BELINHO

# MÓVEIS DURÃES, L.DA

Mobiliário em todos os estilos  
Estofos nacionais e estrangeiros  
Confecção de cortinados em todos os géneros

VISITE A NOVA FILIAL

LOJA 3 - Largo do Município - ESPOSENDE

SEDE: LOJA 1 - Rua Azevedo Coutinho, 4 - FÃO (Tel. 961925)

FILIAL: LOJA 2 - L. Rodrig. Sampaio, 57 - ESPOSENDE (Tel. 962261)

## CAIXA DE CRÉDITO AGRÍCOLA MÚTUO DE ESPOSENDE

### Convocatória da Assembleia Geral Ordinária

Prezado(a) Associado(a):

Em cumprimento do disposto no n.º 2 do art.º 15.º, convoco a Assembleia Geral, para uma sessão ordinária para o próximo dia 17 de Dezembro de 1987, pelas 9 horas, nas instalações da Cooperativa Agrícola de Esposende (Senhora da Saúde).

Não reunindo à hora marcada a maioria dos sócios existentes, esta funcionará então validamente 30 minutos depois com qualquer número de sócios presentes ou representados, conforme determina os Estatutos.

#### ASSUNTOS A TRATAR:

- 1 — Apreciar e votar o Plano de Actividades e o Orçamento para o exercício de 1988;
- 2 — Autorizar a adesão desta CCAM ao FUNDO DE GARANTIA AGRÍCOLA MÚTUO;
- 3 — Autorizar o pagamento da contribuição apurada no montante de 930 307\$00 alterando, por isso, o orçamento deste ano.

Esposende, 2 de Dezembro de 1987.

O Presidente da Mesa da Assembleia Geral,  
a) Carlos Alberto S. V. Roriz Pereira

## INVESTIDURA DE Monsenhor Baptista Sousa

(Continuação da 1.ª página)

ção, bastante comovido, o homenageado agradeceu a todos os participantes e amigos na festa, aos condiscípulos e paroquianos, recebendo os cumprimentos de felicitações de centenas de pessoas.

Seguiu-se um almoço volante no salão polivalente do futuro Centro Paroquial, com a presença de centenas de convivas, entre os quais, o Arcebispo de Braga, Presidente da Câmara e Vereação, D. Prior de Barcelos, párocos do arceprelado, numerosos paroquianos e algumas centenas de amigos do homenageado vindos de fora desta vila.

O Coro de Esposende, dirigido por José Novo, teve actuação a condizer com a cerimónia.

## Dragagem do Rio Cávado

(Continuação da 1.ª página)

Finalmente, a zona de trabalhos deve ser devidamente sinalizada para não provocar transtornos à navegação e ao trânsito, por força de esteleiros em terra.

Não é conhecida a morfologia da área da dragagem, sendo de admitir o aparecimento de rochas. Todavia, a empreitada não prevê a remoção dessas rochas.

Assine e divulgue  
Jornal de Esposende

## NOVOS PIONEIROS COOPERATIVA DE CONSUMO, C. R. L.

AV. CENTRAL, 86-94 — TEL. 721 72 — 4700 BRAGA

### FORMAÇÃO PROFISSIONAL 88

## «OPERADORES DE SUPERMERCADO»

Se resides no distrito de Viana do Castelo ou no concelho de Esposende e tens

- o 9.º ano de escolaridade,
- entre 18 e 25 anos,

a Cooperativa NOVOS PIONEIROS propõe-te uma formação profissional especializada, neste ramo do sector alimentar.

- ★ custos de formação retribuídos no final do curso, com suplemento
- ★ perspectivas reais de emprego para 50% dos participantes

Informa-te numa das lojas da Coop.:

VIANA DO CASTELO — Dómus — Av. Rocha Páris  
ARCOS DE VALDEVEZ - Dómus - R. Soares Pereira  
ESPOSENDE — Largo Fonseca Lima  
PONTE DE LIMA - Dómus - Rua Norton de Matos  
CAMINHA - Dómus - Rua da Corredoura

Inscrições abertas até 19 de Dezembro.

## STAND DE AUTO-CANADÁ DE MANUEL DE SÁ GARREIRA

NOVOS E USADOS

COM FACILIDADES

DE PAGAMENTO

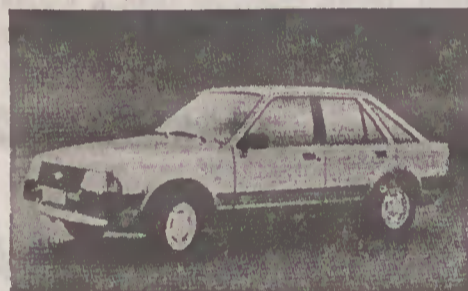

TROCA  
E VENDA  
DE TODAS  
AS MARCAS

Av. Henrique Barros Lima, 13 \* Tel. 962214 \* 4740 ESPOSENDE

## MODELISTA

Empresa da zona pretende ADMITIR MODELISTA

CONDIÇÕES:

- c/ experiência de pelo menos 22 anos
- c/ menos de 40 anos
- c/ residência na área

RESPOSTA AO N.º 10 - REDACÇÃO DESTE JORNAL

# SERRA DA SORTE

LARGO RODRIGUES SAMPAIO — 4740 ESPOSENDE  
amplas e modernas instalações

Informa |o prezado apostador de que ainda dispõe de bilhetes para a **LOTARIA DO NATAL**

## COMPRAR

**LOTARIA DO NATAL é ter acesso a 300.000 contos**

**1 fracção habilita-o a 15.000 contos.**

**Depois... terá muitos mais prémios!**

LOTARIAS

TOTOBOLA

TOTOLOTO

AGENTE OFICIAL N.º 181 NO CONTINENTE E ILHAS

O PRÉMIO À VISTA NO DIA DA SORTE

# JORNAL DESPORTIVO

## FUTEBOL 3.ª DIVISÃO NACIONAL

Ao escrevermos esta «página desportiva» não nos podemos referir ao encontro Oliveirense - Esposende, apesar de, quando este número sair, tal jogo ter já sido efectuado. Assim reportar-nos-emos apenas aos encontros Vinhais - Esposende e Espo- sende - Mirandela.

Quando ao primeiro, em Vinhais, que não presenciámos, o resultado foi positivo, pois alcançar um ponto no campo do adversário é sempre bom resultado.

No jogo realizado em Esposende, no passado dia 6 do corrente, com o Mirandela, os locais alcançaram mais uma vitória, sempre apetecida. O resultado, em termos de vitória, está perfeitamente certo, mas quanto aos números finais o desfecho é enganador e injusto para quem tantas oportunidades criou.

Uma equipa que tem aspirações, como é a da A. D. E. não se pode dar ao luxo de desperdiçar tantas oportunidades de golo, como se verificou neste jogo com o Mirandela.

Oxalá que o que neste encontro ficou por marcar fique em saldo para os próximos jogos.

Resultados:

Vinhais - Esposende, 0-0  
Espos. - Mirandela, 2-0

## TAÇA DE HONRA A. FUTEBOL DE BRAGA

Resultados:

Ribeirão - Esposende, 0-0

## CAMPEONATOS DISTRITAIS A. FUTEBOL DE BRAGA

I DIVISÃO

Resultados:

6.ª jornada

Lagense - Fão, 4-1

Dumiense - Apúlia, 8-0

Marinhas - Ruivanense, 0-0

7.ª jornada

Fão - Ferreirense, 2-1

Tadim - Marinhas, 1-1

Não tem sido muito brilhante o comportamento das equipas concelhias, nomeadamente no que respeita a resultados obtidos, sobretudo tendo em conta os valores individuais de cada uma das formações, nomeadamente o Marinhas e o Fão. Todavia julgamos que no decorrer do campeonato tudo mude, para melhor.

II DIVISÃO

Resultados:

6.ª jornada

Antas - Panoienense, 0-0

Gandra - Ninense, 6-2

Tibães - Vila Chã, 2-2

7.ª jornada

Antas - Negreiros, 2-1

Roederstein - Gandra, 1-1

Panoienense - Vila Chã, 1-0

Nesta divisão realce para a boa carreira do Gandra que ocupa o 2.º lugar com 9 pontos.

Entretanto, quer o Antas, com 7 pontos, quer o Vila Chã, com 6 pontos, estão também a ter comportamento satisfatório.

III DIVISÃO

Resultados:

6.ª jornada

Gondifelos - E. do Faro, 5-1

7.ª jornada

Estrelas Faro - Roriz, 4-1

Apesar do desaire em Gon-

difelos, o Estrelas do Faro continua com aspirações de subir à 2.ª divisão.

JUNIORES

Resultados:

4.ª jornada, jogo em atraso

Espos.-B. Misericórdia, 5-1

8.ª jornada

Espos. - A. da Graça, 1-0

Fão-B. da Misericórdia, 4-0

Prado - Marinhas, 1-0

9.ª jornada

Espos. - Andorinhas, 2-0

Ribeirão - Fão, 7-0

Marinhas - Apúlia, 10-0

Os juniores da A. D. E. continuam em excelente posição na tabela classificativa para conseguirem o apuramento para a fase final.

Ao cabo das nove jornadas soma 13 pontos e ocupa os lugares cimeiros. Por sua vez, as restantes formações — Marinhas, Fão e Apúlia — vão animando a prova com os resultados possíveis.

JUVENIS

Resultados:

5.ª jornada

B. Misericórdia-Espos., 2-4

6.ª jornada

Espos. - Andorinhas, 4-3

Ao cabo da 6.ª jornada os juvenis da A. D. E. ocupavam o 1.º lugar, na sua série, no

(continua na 5.ª página)

## FIGURAS & FIGURÕES

### «O Tininho Magalhães»

«QUANDO A VONTADE VENOE»

A geito de cartão de boas festas, vimos lembrar a valentia daquele homem de baixa estatura mas com nome comprido, Celestino Fernando Ramos Magalhães, aquele ex-fotógrafo que toda a gente por cá conhece.

Mas onde está a valentia do TININHO? Ele que até não é homem que goste de lutas físicas.

Se bem se lembrarem, o Tino quando fotógrafo, fazia muitos intervalos no seu horário de trabalho, ocupando esse tempo alternadamente entre a Havana e a Casa Marino e algumas vezes fazia «excursões» mais longas. Claro que não ia lá rezar ou fazer visitas de estudo. Só na parte de manhã, despejava mais de uma garrafa de «Martini» (das grandes), e pela tarde e à noite entrava no branco, tanto verde como maduro, não era esquisito.

Os efeitos nocivos foram-se mostrando e obrigaram-no a alguns «estágios» em casas de desintoxicação, incluindo a «casa amarela», intercalado com doença pulmonar que contraiu por três vezes, chegando também a estar «hospedado» no Sanatório D. Manuel II, em Vila Nova de Gaia.

Mas chega de dizer mal de um homem que até é bom.

Deixou de ser fotógrafo, a sua força de vontade venceu o vício, sendo considerado como exemplo raro pelos médicos que o trataram e a quem ele visita regular e religiosamente.

Beber agora?, nem «gota».

Só há que louvar um homem destes, que a sua extraordinária força de vontade modificou radicalmente e é vê-lo agora ao balcão da casa das lotarias, embora com o ouvido um pouco «duro», a irradiar simpatia e boa disposição.

Para este homem, agora cheio de vida e saúde, os desejos de boas festas de Natal dos que o admiram e também do seu maior amigo, o

JOSÉ LARANJEIRA

# O NATAL E O RETRATO DE FAMÍLIA

CONTO DE A. L. COSTA

(Continuação da 1.ª página)

cimentos, com as iguarias tradicionais (as goluseimas da quadra natalícia), mais o bacalhau bem curado, com as batatas purinhas cultivadas a preceito pelos nossos agricultores, a trunchuda ou repolho, tudo era um regalo para a vista e para o estômago.

Mas o Natal não era só isto. A religiosidade e a fé, de mãos dadas, bem doseada com os prazeres terrenos, tinha muito influência na vida da comunidade dessa época.

A avó da Póvoa, criatura de pensamentos filosóficos e

pragmáticos, (à sua maneira, claro), via em tudo santidade e o Poder de Deus. Por isso ficou na história da família.

Nesse ano de graça, já século XX, a noite de Natal estava fria, com temporal desfeito. O vento soprava rijo do sudoeste e, tanto assim que, no quintal do Sá, as árvores de fruto, de tanto baloiçar ao vento, desenhavam figuras medonhas; no armazém da Consuela, uma portada teimosa, batia compassada, fazendo um eco de estremecer; de vez em quando, ouvia-se o latir raivoso de algum rafeiro sem casota; o banco da Havaneza, sem a clientela do costume; na Rua Direita, ninguém passava, nem sequer os automóveis a caminho de Viana; mas os terríficos odores da retrete pública, infestavam, de tresandar, a varanda onde se comia a ceia de Natal. Nem por isso o calor da festa natalícia era importunado e tudo esquecia.

Entretanto, a luz, ainda criança no uso dos esposendenses, por efeito da trovada, ameaçava apagar-se. Resistia mas não era nada de fiar. É que a trovada, continuava a ribombar lá para os lados do mar.

A dada altura, vem as ordens para a tradicional pausa para se tirar o retrato.

O pai, artista nar artes re-

tratistas, preparou a máquina com todos os cuidados, aplica o pó luminoso e, zás, disparou no preciso momento em que um trovão mais potente fez apagar todas as luzes fornecidas pela jovem central esposendense.

Como se pode imaginar, as crianças desataram numa berraria infernal; a avó da Póvoa, exclamou cheia de fé: «S. Jerónimo, Santa Bárbara, afastai a truboada p'rá longe... Acendei a vela benzida... Queimai raminho do Domingo de Ramos... Virgem

Santíssima acudei-nos... Acudei-nos». Menino Deus... Oh! Está ali... Está ali!

A luz voltou e, passada a barafunda, a visão momentânea da avó da Póvoa, era a neta lacrimosa, de caracóis a caírem pelos ombros, parecendo o que nunca foi...

Mas o retrato, sem dúvida, já ficou na caixa à espera do tratamento do laboratório.

O retrato de família, saíu direitinho, a testemunhar mais um santo Natal, na paz e no respeito religioso duma época bem distante.

## MEDITAÇÃO

Feliz Natal e Boas Festas.

Abre o teu coração, deixa-o vibrar;  
Caminha, estende as mãos cheias de amor...  
Alarga o peito, mete dentro a dor  
Dos que nunca tiveram onde abrigar!

Desce aos confins das almas para amar;  
Pisa os degraus mais baixos onde for  
E se olhares na lama um pecador,  
Trá-lo nos braços para o limpar!

Reparte o coração por toda a gente...  
A esmola não é só para o indigente;  
Tão diversa pobreza anda espalhada...

Quantas vezes no grande potentado  
Há mais miséria que, no desgraçado  
Que dorme na valeta de uma estrada.

CÂNDIDA RIBEIRO

## ASSINATURA DE AMIGO

Manuel Arménio Pereira Machado (Barcelos) ... ..	5 000\$00
José Gonçalves Merrelho (Matosinhos) ... ..	2 000\$00
P.e Avelino Marques Filipe (Marinhas)... ..	1 000\$00
Américo de Sá Pereira Alves (Gandra) ... ..	1 000\$00
Bento Lopes da Costa, Coronel (Lisboa) ... ..	1 000\$00
Dr. António Losa (Braga)... ..	1 000\$00



JORNAL  
DE ESPOSENDE

PORTE  
PAGO  
4740 ESPOSENDE  
TAXA  
PAGA  
AVENÇADO

PRESIDENTE DA CÂMARA MUNICIPAL DE ESPOSENDE

4740 ESPOSENDE