

JORNAL DE ESPOSENDE



quinzenário informativo e regionalista

JORNAL DE ESPOSENDE
Fundado por um grupo de
Esposendenses

Director:

Armando Marques Henriques
Redacção e Administração:
R. Conde de Castro, 27-2.º D.
4740 Esposende

Preço: 25\$00

Tiragem média mensal:
2 600 ex.

Composto e Impresso:
Editora Poveira, L.da

Telefone 622257
4490 Póvoa de Varzim

Centenário da Imprensa em Esposende

ENCONTRO DA IMPRENSA REGIONAL
— Outros acontecimentos em preparação

Continuam em bom ritmo os trabalhos preparatórios para se comemorar, condignamente, o centenário da introdução da Imprensa em Esposende, facto histórico relevante para o concelho.

O primeiro acto festivo será marcado pelo Encontro da Imprensa Regional, a que se associa o Instituto da Imprensa Regional, Câmara Municipal de Esposende, Associação de Jornalistas do Alto Minho, entre outras entidades interessadas no apoio ao acontecimento.

A data prevista será 31 de Maio próximo, com sessões de trabalho e convívio, com temas para a discussão a indicar oportunamente.

Prevê-se que estarão presentes cerca de uma centena de jornalistas, além de entidades ligadas ao jornalismo regional.

Na oportunidade serão oferecidos mais elementos, nomeadamente, os apoios ao Encontro e respectivo programa.

A organização está a cargo de «Jornal de Esposende».

JOVEM FANGUEIRO morre no rio Cávado

Fão viveu no passado dia 2, horas trágicas e amarguradas. Eram cerca das 5 horas da tarde quando Francisco Graça Amorim, de 17 anos e residente nesta vila, se encontrava numa canoa, que por razões ainda não esclarecidas se voltou, num local de exploração de areias, a 100 metros a norte da ponte. Apesar de saber nadar, aquele jovem pouco tempo se manteve à superfície das águas, tendo emergido à vista de algumas pessoas.

A grande profundidade do local (mais de 20 metros em determinados sítios) provoca perigosos movimentos de água, o que pode fazer supor que o jovem foi sugado pela força dos mesmos.

No entanto tudo indica que tenha sido acometido de congestão, dada a forma como tudo se passou.

O seu corpo apenas foi retirado no dia 4 por uma equipa de mergulhadores dos Sapadores do Porto, apesar das buscas que foram efectuadas nos dias seguintes.

As diligências levadas a cabo pelos homens-rãs vieram trazer ao rubro uma onda de repúdio pela exploração de areias que ali existe, dada a profundidade do local e as diversas correntes de água que ali se provocam.

A morte deste jovem foi muito sentida na vila e veio chamar a atenção para os grandes perigos que o Cávado hoje oferece.

Ponte sobre o rio Neiva

SERÁ REALIDADE EM BREVE, SEGUNDO REVELOU O MINISTRO DAS OBRAS PÚBLICAS

A ligação entre os concelhos de Esposende e de Viana do Castelo, duas potências no turismo nortenho, vão beneficiar dentro em breve, da construção da nova ponte sobre o rio Neiva, na E. N. 13, Porto/Valença.

O empreendimento, de há muito reclamado (e o atrofiamiento da E. N. 13) vai ser uma realidade, revelou a «Jornal de Esposende» o Ministro das Obras Públicas e Comunicações.

Esperamos fornecer mais pormenores, logo que possível e reafirmar o empenhamento do Ministério das Obras Públicas na resolução urgente deste problema rodoviário.

CONCURSO CULTURAL

«Maré viva»

Integrado nas comemorações do centenário da imprensa em Esposende, está em preparação um concurso cultural para se testar os conhecimentos dos leitores e assinantes de «Jornal de Esposende».

«Maré viva» será um concurso com valiosos prémios em disputa e versará temas relacionados com Esposende: literatura, imprensa, folclore, história, música e desporto.

Poderão concorrer, os leitores e assinantes com idade a partir dos 14 anos, bastando ser leitor ou assinante de «Jornal de Esposende».

Conhece a lampreia do Cávado?

No dia 15 de Abril termina a época da pesca da lampreia, vulgo captura, com utilização dos meios artesanais que a moderna ciência ainda não conseguiu substituir.

Na safra deste ano, os exemplares capturados atingiram cifras astronómicas, talvez para acompanhar a inflação.

O preço por quilo de tão saboroso ciclóstomo, atingiu 1 800\$00 e os restaurantes, por cada dose, pagavam-se bem.

A lampreia do rio Cávado é de qualidade ímpar e proporcionou a alguns compradores, menos avisados, a levarem gato por lebre.

A lampreia criada em viveiros, tem um sabor bem diferente e o seu aspecto é de fácil identificação.

Assim, quando pretender adquirir uma, deverá o leitor de ter o cuidado de ver a cor do dorso e da barriga, pois a lampreia de viveiro é bastantes escura e a barriga de cor suja, enquanto a que vem do mar para desova, é mais clara, com bastantes pintas amarelas espalhadas ao longo do corpo.

Na época que agora termina, muitos foram os exemplares vendidos, oriundos de Lanhelas e de Seixas, além doutros pontos do norte, em prejuízo da lampreia do rio Cávado.

No próximo ano, caro leitor, acautele-se e não leve gato por lebre.

O regulamento, em vias de aprovação, será publicado brevemente.

Oportunamente anunciaremos a data de início do concurso que terá a final em Dezembro, com o encerramento das comemorações.

A Comissão Executiva para as comemorações do cen-

tenário é constituída pelo Dr. Manuel Sobral Torres, presidente; Dr. Agostinho Pinto Teixeira, Dr. António Nogueira Afonso, Dr. Manuel Neiva, Prof. Alexandre Martins da Costa, Artur Lopes da Costa e António da Silva Vieira, vogais e o Dr. Manuel Maria Costa, a secretário geral.



Poder Local

Reunião Ordinária de 1 de Abril-86

Presidiu à reunião a vereadora D. Laurentina Torres, em substituição do Presidente da Câmara que não esteve presente. Não compareceu igualmente à reunião o vereador Eng.º Manuel Ribeiro. Refira-se que esta reunião se deveria realizar no dia 27 de Março, sendo transferida em virtude daquele dia ser Quinta-Feira Santa.

DESTRUIÇÃO DO CASTRO DE S. LOURENÇO: Foi deliberado solicitar à Polícia Judiciária a continuação das investigações sobre a destruição do castro, considerada um autêntico atentado de lesa-património, por forma a descobrirem-se os autores de tal acção.

XVI CONGRESSO DOS MUNICIPIOS E REGIÕES DA EUROPA: Ficou deliberado que o Presidente da Câmara, caso esteja disponível, represente a Câmara Municipal no referido Congresso, que se realizará em Berlim Ocidental, nos dias 30 de Abril a 3 de Maio.

PLANO DE PORMENOR DE URBANIZAÇÃO DA ZONA A NASCENTE DA E. N. 13, EM ESPOSENDE: A Câmara Municipal tomou conhecimento da entrega do Plano e deliberou que o mesmo fosse apreciado na reunião ordinária, a realizar no próximo dia 24.

SEMINÁRIO DE EDUCAÇÃO MUSICAL DE VANGUARDA: Organizado pelo Centro de Estudos Sociais e Etnográficos de Viana do Castelo, a efectuar-se em Esposende, o Seminário em epígrafe receberá o apoio logístico possível, por parte da Câmara Municipal e será concedido um subsídio no valor de 20 000\$00.

VIAGEM DE ESTUDO DE ALUNOS DA ESCOLA SECUNDÁRIA DE ESPOSENDE: Deliberado atribuir, a título excepcional, o subsídio de 40 000\$00, para uma viagem de estudo ao Museu Nacional de Arqueologia e Etnografia e à Fundação Calouste Gulbenkian.

2.º ENCONTRO DA SOCIEDADE PORTUGUESA DE ELECTROQUÍMICA: Deliberado oferecer a cada participante uma cesta de Forjães e propaganda turística da região, para além da satisfação de outro tipo de apoio, nomeadamente, quanto ao transporte de um grupo folclórico para exibição durante o encontro.

2.ª MEIA MARATONA DO CÁVADO: Foi deliberado organizar, tal como no ano anterior, a prova referida e atribuir os prémios constantes do regulamento presente. O vereador Fernando Cepa, apesar de concordar com a realização da prova, votou contra a atribuição de prémios. O vereador Alberto Figueiredo absteve-se.

FÉRIAS DESPORTIVAS/86: Deliberado atribuir um subsídio no valor de 7 000\$00 à Escola Secundária de Esposende para ajuda financeira na participação de quatro jovens no programa referido.

Cá por casa...

Colóquio sobre ALCOOLISMO E DROGA

De entre os vários flagelos que afectam a humanidade, o alcoolismo e a «droga» é, talvez, um dos mais assustador e que está a generalizar-se, infelizmente, nas camadas jovens do nosso país e, também, do nosso concelho. Por esta e por outras razões, a Escola Preparatória de Esposende, sempre atenta ao problema da Educação e Formação Integral dos alunos, futuros homens de amanhã, vai promover um Colóquio subordinado ao tema «ALCOOLISMO E TOXICOMANIA», sendo os principais oradores os médicos Dr. António Palha, psiquiatra, e Dr. Silva Marques, Presidente da Associação Portuguesa dos Jovens Abstinentes e Temperantes. A acção terá lugar numa das salas da Escola

Preparatória, no próximo dia 19 do corrente, pelas 14,30 horas.

Dada a importância do assunto, a Escola convida toda a população em geral e os alunos das escolas do concelho e os seus pais ou encarregados de educação, em particular, a estarem presentes a fim de participarem em tão importante encontro de informação e reflexão.



Saúde Escolar

A Escola Preparatória de Esposende, com a colaboração estreita, empenhada e indispensável do Centro de Saúde de Esposende, está a fazer um rastreio médico a todos os seus alunos, com a finalidade de detectar possíveis enfermidades nos discentes e que possam estar na origem de alguns fenómenos do insucesso escolar. Trata-se de uma acção conjunta extremamente louvável e que revela a preocupação dos seus dinamizadores de saírem para além da área do intelectual, procurando causas e razões para certos comportamentos que o saber académico, por si só, não explica.

Mais uma vez esta Escola afirma que se preocupa com o todo e não só com a parte, procurando com medidas profiláticas e mesmo curativas envolver-se na formação integral dos seus alunos. Que os alunos, os pais, os encarregados de educação e o meio em geral saibam dar o valor e agradecer o esforço e a dedicação que estas duas instituições estão a pôr nesta causa.



Ocupação de Tempos Livres

O Governo, através da Resolução do Conselho de Ministros n.º 16/86, de 16 de Janeiro, resolveu lançar o Programa de Ocupação de Tempos Livres, destinado a jovens de idades compreendidas entre os 16 e os 25 anos, para ser executado nas férias escolares de Verão de 1986.

A Câmara Municipal de Esposende, preocupada e empenhada em resolver os problemas da juventude do concelho, não ficou insensível à ideia e, dando, afinal, continuidade ao que já fizera no ano transacto, então por iniciativa da própria Câmara,

elaborou 11 fichas-projecto, para contemplar cerca de 130 jovens aos quais, eventualmente, virão a trabalhar no referido programa a decorrer em dois turnos. O primeiro desde 7 de Julho até 14 de Agosto e o segundo de 18 de Agosto até 26 de Setembro.

As inscrições dos jovens candidatos iniciaram-se no dia 14 do corrente e terminarão no dia 30 deste mês. Assim, aconselha-se todos os interessados a dirigirem-se à Câmara Municipal, durante este período, a fim de serem esclarecidos sobre o assunto.



Horário dos CTT

A partir de 1 de Abril, todas as Estações dos CTT têm novos horários de abertura ao público.

Relativamente ao concelho de Esposende, as Estações CTT passaram a desempenhar os seguintes horários:

Esposende e Fão, das 9 às 12,30 e das 14,30 às 18 horas.

Em Apúlia, devido ao seu movimento, abre das 15 às 18 horas e no período balnear, terá horário idêntico a Esposende e Fão.

Aos leitores que habitualmente se reservam para a última hora, aqui fica o aviso.

CINEZENDE

2.a Quinzena de Julho:

Dia 18, «Onde estão os Rapazes?», m. 12.

Dias 19 e 20, «Vidas em Jogo», m. 12.

Dia 19, «Fúria Cega», i. m. 13.

Dia 25, «Espíões por Conta Própria», m. 6.

Dia 26, «Os Piratas das Ilhas Selvagens», m. 6.

Dia 26, «Mulher Imaculada, Amante Apimentada», i. m. 13.

Dia 27, «Mad Mission o Executor», m. 12.

Impermeabilizações

TERRAÇOS, EMPENAS, etc.

Telas nacionais e estrangeiras

Orçamentos grátis

Pessoal especializado

IMPERNOR

Telef. (056) 53 440

Jornal Desportivo



(Continuação da 6.ª página)

os marinhenses prosseguem o 2.º lugar que lhes dará possibilidades de disputar a Taça de Portugal, na próxima época.

Último resultado:
Maximinense - Marinh., 2-2



II DIVISÃO

Quando faltam, ainda, nove jornadas para o termo do campeonato, quer o Vila Chã quer o Fão têm possibilidades de pensar na subida ao 1.º escalão. Por seu lado, o Apúlia, apesar de andar na cauda da classificação, poderá fugir a essa incómoda posição.

Últimos resultados:
Vila Chã - Ucha, 5-1
Fão - Tibães, 2-0
Lagense - Apúlia, 3-1



III DIVISÃO

Quando este jornal chegar até aos leitores já o Estrelas do Faro se terá sagrado brilhante vencedor da série A do campeonato regional da 3.ª divisão e também, talvez, o Gandra festeje a sua subida à 2.ª divisão em consequência do seu excelente 2.º lugar. Parabéns, pois, a estes dois clubes que tão bem honraram os nomes das suas terras e do desporto concelhio. Uma palavra de simpatia para o Antas que muito fez para animar a prova e, certamente, aguardará o próximo ano para emitir as suas congéneres.

Últimos resultados:
Gandra - Gondifelos, 0-1
E. do Faro - Fradelos, 1-0
Antas - Vilarinho, 4-3



JUNIORES

Terminou a fase de apuramento do campeonato regional de juniores e tal como prevíamos os juniores da A. D. de Esposende e os do F. C. de Marinhães vão agora disputar a fase final. Desejamos-lhes felicidades.

Últimos resultados:
Espos. - Vilaverdense, 3-0
Marinhães - Tibães, 4-0

JUVENIS

A duas jornadas do fim da primeira fase os juvenis da A. D. de Esposende têm já garantido o apuramento para a fase final. Parabéns pela brilhante prova que fizeram.

Último resultado:
Espos. - Santa Maria, 4-1



INICIADOS

Terminou a prova extraordinária para iniciados, da A. F. de Braga. Os nossos jovens classificaram-se em 2.º lugar com 10 pontos, logo atrás do Guimarães, que foi o vencedor, com 11 pontos. Os nossos parabéns aos miúdos.

Últimos resultados:
Espos. - Guimarães, 1-1
S.ta Tecla - Esposende, 2-2



INFANTIS

Apesar dos resultados não lhes terem sido favoráveis, os nossos atletas do escalão mais jovem têm feito exhibições agradáveis e estão a preparar-se para, na próxima época, terem um bom conjunto.

Último resultado:
Esposende - Braga A, 0-4



CAMPEONATO FEMININO

Apesar de ainda faltar um jogo para terminar o campeonato regional da A. F. de Braga, a equipa da A. D. de Esposende, em consequência da desistência de outras formações vê-se apurada para disputar o nacional da categoria, incluída na fortíssima série A, da Zona Norte. Após o sorteio, as equipas ficaram assim escalanadas, neste série: Braga, Santa Maria, Esposende, Boavista, Leixões e Leça. Sabemos das dificuldades que as nossas atletas vão encontrar, mas talvez isso lhes seja benéfico. Entretanto fornecemos os resultados dos jogos para o regional:

S.ta Maria - Espos., 6-0
Espos. - Nogueir., 3-0 (a)
Esposende - Braga, 0-10
Esposende - S.ta Maria, 1-5

(a) Vitória atribuída ao Esposende por falta de comparência do Nogueirense.



A. F. de Viana

I DIVISÃO

Sempre a pensar numa boa classificação, o Forjães S. C. prossegue a sua caminhada com uma certa regularidade em termos de resultados favoráveis.

Último resultado:
Forjães - Ancora, 1-0

Alugam-se

DUAS SALAS CONTÍGUAS, no centro de Esposende.

Informa: NÉLIA ou Telef. 816055 — Porto.

Jornal de Esposende

Proprietário:

Armando M. Marques Henriques

Corpo Redactorial:

Armando M. Marques Henriques
Artur Lopes da Costa
Dr. António Nogueira Afonso
Alexandre Silva da Costa

Correspondentes:

Manuel Alves Caselro (Antas)
Ana Maria Vinha Escrivães (Apúlia)
José da Costa Amorim (Belinho)
José Ferreira Laranjeira (Esposende)
Manuel Ferreira Vieira (Fão)
António Gonçalves Viana (Fonteboa)
Dídimo Victor Hugo Mesquita (Forjães)
José Félix Santa Marinha (Gandra)
João Valentim Lopes Dias (Gemeses)
António Fernando Cepa (Mar)
Dr. Joaquim Marques Regado (Marinhães)
Prof. Joaquim Fernandes Cachada (Rio Tinto)
Dr. Manuel Mariz Nelva (Vila Chã)
Miguel António A. da Costa Leme (Curvos)

Colaboradores:

Dr. Agostinho Pinto Teixeira
Arq. Bernardo José Ferrão
Dr. Manuel Sobral Torres
Dr. M. M. Silva Costa
Maria Irene Ribeiro
Lino Rei

ASSINATURAS

De Amigo (mínimo) ... 1 000\$00
Anual (país e estrangeiro) 500\$00

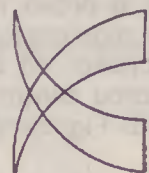

CELANUS

EMPRESA DE TURISMO, S.A.R.L.
CAPITAL QUINZE MILHÕES DE ESCUDOS
CONSTITUÍDA POR ESCRITURA DE 24 DE MARÇO DE 1966

SEDE: OFIR-FÃO • 4740 ESPOSENDE • PORTUGAL
TELEFS. 961398/961345 (REDE DE BRAGA) • TELEX 26806 POLONI P

Sociedade Imobiliária Foz do Neiva, L.da

Av. Valentim Ribeiro — ESPOSENDE

No 1.º Bloco

instalamos a nova Estação dos C.T.T.

No 2.º Bloco

será instalada a Casa do Povo de Esposende e uma Zona Comercial
Café/Restaurante - Papelaria - Quiosque - Sapataria
Salão de Cabeleireira / Esteticista
Boutique de roupas de Criança - Escritórios - Agência de Seguros
Agência de Contribuintes - Consultórios médicos

PREVISÕES:

Estamos em negociações para a instalação de um Banco, dado em Esposende só existir um Banco comercial.

No 3.º Bloco

VAMOS INSTALAR A Repartição/Tesouraria das Finanças

VISITE-NOS OU CONTACTE-NOS PELO TELEFONE 962238

Esposende Regional

ANTAS

PROCISSÃO DO SENHOR AOS ENFERMOS

No domingo de Ramos, realizou-se a tradicional Procissão de levar a Sagrada Comunhão aos doentes da nossa freguesia. Esta Procissão que costuma ser feita com o cerimonial religioso mais importante que se realiza na freguesia, quanto a nós, pensamos, é a festa com maior significado místico pois todos os lugares por onde passa a referida Procissão, se esmeram na feitura de tapetes artísticos confeccionados com flores naturais. O lugar de Guilheta, sem desprimor para ninguém, mereceu os maiores elogios pelo seu trabalho em que apresentavam quadros da Vida de Cristo representados por figuras humanas e até animais.

Parabéns a Guilheta.

VISITA PASCAL

Também como de costume, teve lugar a Visita Pascal, tradição louvável que não deve cair no esquecimento pois para além do sentido religioso proporciona convívios de amizade entre as famílias e amigos e torna possível maior fraternidade entre os Cristãos. — C.

APULIA

APÚLIA APREENSIVA COM O PONTÃO DE OFIR

O desbaste no areal de Apúlia e o desaparecimento de algumas espécies da fauna marítima desta zona da costa de Esposende, são alguns dos pontos que motivam, de momento, as preocupações dos responsáveis apulienses.

Sendo a praia de Apúlia a mais frequentada durante o período balnear da costa de Esposende, o provável desaparecimento do extenso areal, será a ruptura das potencialidades turísticas da freguesia de Apúlia e, bem assim, a extinção dos pesqueiros de que o marisco, é o mais rentável.

Referem os autarcas de Apúlia que, a construção do enrocamento para defesa da praia de Ofir vai ter reflexos negativos, sendo tardia qualquer acção posterior para solucionar o desbaste e a movimentação das areias.

A Direcção Geral de Portos e o Ministro das Obras Públicas, conscientes da situação, estudam cuidadosamente os reflexos que poderão, no futuro, vir a ter a construção do enrocamento de Ofir.

As obras em simultâneo, referem os autarcas, evitam os efeitos negativos que o projecto, de resto, previu nos estudos efectuados.

É compreensível as preo-

cupações de Apúlia, sabendo-se que as obras de canalização do rio Cávado vão alterar o comportamento das areias, ao longo da costa de Esposende.

FALECIMENTOS

Faleceram, no dia 24 de Março, no lugar de Areia, Porfírio Casanova da Silva, de 51 anos; e no dia 31, António Herdeiro, com 89 anos de idade, do lugar de Paredes.

Às famílias enlutadas aqui ficam os mais sinceros pésames. — C.

FÃO

«NOVA ONDA» AO SERVIÇO DE FÃO

As rádios locais proliferam hoje pelo país fora. No nosso concelho operam já 2 estações e muito em breve o seu número vai aumentar.

Um grupo de jovens fangeiros vai levar adiante a instalação de uma estação de rádio de âmbito local, procurando desta forma «criar» um espaço de ocupação de tempos livres e fazendo uso do voluntariado que caracteriza a juventude desta vila.

Procurando divulgar aspectos de interesse da vila, a sua actividade vai espelhar-se também no exterior através de iniciativas de dinamização social, segundo nos foi informado por um dos responsáveis.

Os melhores sucessos para a nova estação.

FESTAS DE FÃO — UM SUCESSO

As tradicionais Festas da Vila decorreram mais uma vez com grande brilho, trazendo a Fão milhares de farrateiros que admiraram as belas marchas populares, o bonito arraial, o tradicional e fantástico tapete de flores dos Irmãos Matias e muitas outras iniciativas.

Parabéns à Comissão de Festas-86. — C.

FORTEBOA

EMPOSSADOS OS DIRIGENTES DA DESPORTIVA

No passado dia 22-3-86, reuniu a Assembleia Geral da Associação Desportiva, Recreativa e Cultural de Forteboa, que elegeu os Corpos Gerentes para o biénio 1986/87.

Após a eleição, os elementos tomaram posse, ficando assim constituído o elenco: Assembleia Geral—Joaquim V. Escrivães, presidente; José Azevedo e Joaquim G. Vale, secretários. Direcção — Adelino Veiga Escrivães, presidente; António G. Viana, vice-presidente; José Manuel Cruz e António T. Silva, secretários; Virgílio Briote e Rafael V. Escrivães, vogais. Conselho Fiscal—José Avelino Mariz, presidente; Maria da Graça Azevedo, se-

cretária; Joaquim F. Rocha, relator.

Desejamos aos novos dirigentes, uma frutuosa gestão e época plena de felicidades.

FALECIMENTO

No dia 27 de Março findo, vítima de doença repentina, faleceu Ludovina Dou-rado Pontes.

Apesar do tratamento no Hospital, não resistiu, não se evitando o infausto acontecimento.

Que Deus a tenha em eterno descanso.

DESPORTO

No último dia de Março, como é de tradição, houve futebol entre solteiros e casados.

O resultado foi favorável aos solteiros por 3-1. Não admira pois, os solteiros sempre têm o sangue nas guelras, fresquinho, a correr sem cessar. — C.

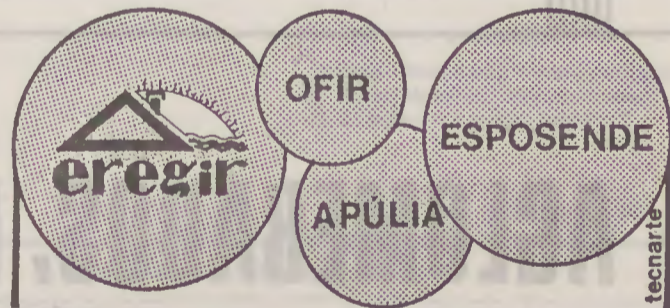

VENDEM-SE

- ★ CASA EM GÓIOS, c/r/c para comércio.
- ★ CASA 1.º ANDAR E ESTABELECIMENTO - Fão.
- ★ CASA EM PINHOTE - r/c e 1.º andar.
- ★ APARTAMENTO T3 - Apúlia.
- ★ APARTAMENTO T1 - Ofir.
- ★ APARTAMENTO T1 e T3 - Esposende.
- ★ APARTAMENTO T2 - Esposende.
- ★ MOINHOS - Marinhas.
- ★ MORADIAS E APARTAMENTOS - Aldeamento Pinhal da Foz.

- ★ TERRENO MURADO (1 800 m2), com casa, em Gandra.
- ★ TERRENO com 7 000 m2, junto ao Suave-Mar (aceitam-se ofertas).
- ★ TERRENO EM OFIR (700\$00 m2).
- ★ TERRENO 22 000 m2 - estrada de Barcelos.
- ★ TERRENO com casa, 2 000 m2 - Palmeira.
- ★ TERRENO, 11 000 m2, 800\$00 m2 (sujeito a oferta).
- ★ LOTES - Foz do Neiva.

ALUGAM-SE

- ★ APARTAMENTOS E MORADIAS - meses de Verão.

Ig.rodriques sampalo,10
telef.962126
esposende

Stand de Automóveis

AUTO-CANADÁ

De MANUEL DE SÁ CARREIRA

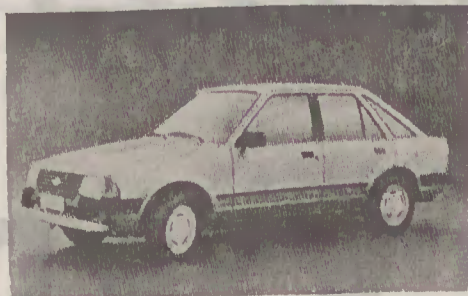

TROCA E VENDA DE TODAS AS MARCAS

Av. Henrique Barros Lima, 13 / Telef. 962214 / ESPOSENDE

J. RAMALHOSA, L.DA

INDÚSTRIA E COMÉRCIO DE MADEIRA

Madeiras Verdes-Secas

PORTAS - MOGNO

1.^a qualidade

QUALQUER MEDIDA

Preço especial para Carpinteiros n/ Clientes: 1500\$00

AGLOMERADOS, FOLHEADOS E SEUS DERIVADOS

10% de desconto em m2

ALÍVIO (junto à Fábrica Estores Viver-Sol)

Telfs: 32850-72225

4730 VILA VERDE

Caixa de Crédito Agrícola Mútuo de Esposende

RELATÓRIO DA DIRECÇÃO

Prezados Associados:

Sempre foi vontade expressa desta Direcção que os nossos associados tivessem interferência e conhecimento da gestão de operações que a eles se destinam e especialmente interessam.

Política esta que nos é muito grata, e da qual nos orgulhamos, pois se queremos esta Caixa Agrícola bem conceituada no seu meio rural, com possibilidades efectivas de constituírem as bases locais do sistema, em contacto directo com os agricultores e com recursos suficientes para assegurar o pagamento das despesas próprias de manutenção dos seus serviços, só unidos e esclarecidos o conseguiremos.

Chegamos no final deste ano com cerca de 60 mil contos de financiamentos com base na Fiança, reduzindo a predominância das garantias Hipotecárias, mas não podemos no entanto, es-

quecer que há uma interligação obrigatória entre o crédito solicitado e da garantia oferecida.

É por isso evidente, que, um afrouxamento na exigência de garantias, terá de ser procedido de melhorias significativas, e, acompanhado de maior responsabilização por parte dos intervenientes na acção creditícia.

Para isso, haverá que revitalizar o Crédito Agrícola, reforçar as suas estruturas e as suas muitas virtualidades, criando orgânicas novas e criteriosas, dentro de moldes adequados às finalidades, e não, considerando factores subjectivos de decisão baseada em prestígios adquiridos ou sônhados.

Realizamos no dia 6 de Junho a inauguração oficial das nossas instalações, procurando desta forma fazer uma maior divulgação da nossa existência, o que pensamos ter conseguido, muito embora não possamos ficar só por aqui.

Temos em estudo para 1986, várias formas de publicidade desta C. C. A. M., procurando como sempre minimizar os seus custos.

Mas o maior poder de divulgação, encontra-se nos nossos associados e depositantes, com os quais contamos.

Um dos passos mais importantes já foi dado, pois estamos a trabalhar com a CAIXA CENTRAL DO CRÉDITO AGRÍCOLA MÚTUO.

Não nos alongamos mais, embora muito houvesse a dizer, finalizamos com um grato agradecimento a todos que conosco trabalharam, em especial os restantes membros directivos.

Esposende, 31 de Dezembro de 1985.

A Direcção,

- a) José Gonçalves Pereira de Barros
- a) Félix Morgado Santamarinha
- a) António Morgado Peixoto

DEMONSTRAÇÃO DE RESULTADOS DO EXERCÍCIO DE 1985

CONTA DE EXPLORAÇÃO

Código	DÉBITO	Montante	Código	CRÉDITO	Montante
70	Custos de operações passivas	10 131 738\$70	80	Proveitos de operações activas	12 510 942\$50
71	Custos com o pessoal	2 137 464\$50	81	Proveitos de serviços bancários	
72	Fornecimentos de terceiros	125 157\$50	82	Proveitos de outras operações bancárias	112 999\$80
73	Serviços de terceiros	729 284\$20	83	Rendimentos de títulos de crédito	
74	Outros custos bancários		84	Outros proveitos bancários	468 907\$50
75	Impostos		85	Proveitos inorgânicos	48 000\$00
76	Custos Inorgânicos	204 783\$00		Prejuízo de exploração	785 022\$10
77	Dotações para amortizações	597 444\$00			
78	Dotações para provisões				
	Lucro de exploração				
	TOTAL	13 925 871\$90		TOTAL	13 925 871\$90

CONTAS DE LUCROS E PERDAS

Código	DÉBITO	Montante	Código	CRÉDITO	Montante
651	Prejuízo de exploração	785 022\$10	651	Lucro de exploração	
652	Perdas relativas a exercícios anteriores	27 140\$10	653	Lucros relativos a exercícios anteriores	229 214\$90
654	Perdas excepcionais		655	Lucros excepcionais	
66	Resultado do exercício (se positivo)		657	Provisões utilizadas	
			66	Resultado do exercício (se negativo)	582 947\$30
	TOTAL	812 162\$20		TOTAL	812 162\$20

O Responsável pela Contabilidade,

Maria Graça Ferrelra Lima Faria

A Direcção,

- a) José Gonçalves Pereira de Barros
- a) Félix Morgado Santamarinha
- a) António Morgado Peixoto

BALANÇO (ANUAL E TRIMESTRAL)

EM 31-12 85

ACTIVO				PASSIVO			
CONTAS		Activo Bruto	Amortiz. e Provisões	Activo Líquido	CONTAS		Totais
Código	Nome				Código	Nome	
10+11	Caixa e Depósito no Banco Central .	4 966 140\$00		4 966 140\$00	301	Depósitos à ordem	40 260 059\$40
12	Valores a cobrar	2 039 792\$70		2 039 792\$70	302	Depósitos c/ Pré-Aviso	
14+21	Dep. e apl. noutras Inst. Crédito País	19 916 298\$10		19 916 298\$10	303	Depósitos a Prazo	58 658 234\$60
20	Crédito concedido	59 530 593\$00		59 530 593\$00	304	Depósitos de Poupança	
23	Accões e Obrigações				32+33+34	Outros Recursos	292 506\$90
27	Aplicações de recursos consignados				36	Credores por recursos consignados .	
28	Devedores	232 516\$50		232 516\$50	37+38+39	Credores	46 756\$70
40	Part. Financ.	250 000\$00		250 000\$00	50+53		
41	Imóveis	3 108 000\$00	134 680\$00	2 973 320\$00	55+58	Contas Diversas	3 468 892\$20
42	Equipamento	3 222 250\$00	1 166 633\$40	2 055 616\$60	62	Provisões para riscos diversos . . .	
43+44+45	Outras Imobilizações	569 916\$40	142 829\$40	427 087\$00	60	Capital	880 500\$00
19+29+50					61	Reservas	1 200 943\$90
51+52+56					63	Resultados transitados de exercícios anteriores	-6 171 083\$00
+58	Contas Diversas	5 662 499\$50		5 662 499\$50	66	Resultado do exercício (ou resultado provisório nas publicaç. trimestrais)	-582 947\$30
	TOTAIS	99 498 006\$20	1 444 142\$80	98 053 863\$40		TOTAL	98 053 863\$40

O Responsável pela Contabilidade,

Maria Graça Ferrelra Lima Faria

A Direcção,

- a) José Gonçalves Pereira de Barros
- a) Félix Morgado Santamarinha
- a) António Morgado Peixoto

PARECER DO CONSELHO FISCAL

Prezados(as) Associados(as)

e Balanço apresentados;

Esposende, 31 de Dezembro de 1985.

Através da análise do Relatório, Balanço e Contas da Direcção propomos:

1.º — Que sejam aprovados, Relatório, Contas

2.º — Que seja aprovado um voto de louvor à Direcção, Gerente e funcionários, assim como a todos os colaboradores desta CCAM.

O Conselho Fiscal,

- a) Alfredo Gomes Passos Faria
- a) Manuel Fernandes Marques
- a) Albino Santos Miranda

JORNAL DESPORTIVO

III Divisão Nacional de Futebol

Comentário

Ao escrevermos este comentário faltam, ainda, disputar quatro jornadas para atingir o termo do campeonato — embora quando este número chegar aos nossos leitores já faltem somente 3. Queremos com isto dizer que a essas quatro jornadas correspondem oito pontos. Ora, como a A. D. de Esposende soma neste momento 33 pontos, se vencer os referidos quatro jogos, poderá chegar aos 41 pontos. Também nesta mesma fase o Bragança, que lidera, tem 38 pontos enquanto o Trofense, segundo classificado, soma 36 pontos. Admitindo a hipótese de que, até final do campeonato, o Bragança vença um jogo, empate outro e perca dois e de que o Trofense vença dois, empate um e perca outro e ainda de que a A. D. de Esposende vença os quatro que lhe faltam então teremos a A. D. de Esposende em igualdade pontual com a equipa vencedora da sua série e automaticamente garantida a subida à 2.ª divisão nacional.

Portanto, matematicamente, a equipa de Esposende, apesar de tudo, ainda tem hipóteses de subir de escalão! Por tudo isto, não podemos nem devemos afirmar já que a nossa equipa não sobe. É evidente que estamos cépticos, mas como em futebol a lógica falha e, em termos matemáticos, como vimos, tudo é, ainda, possível, então aguardemos até final pacientemente, à espera de algum milagre. Agora, mais do que nunca, a A. D. de Esposende precisa de apoio, necessita de ajuda de terceiros para vencerem os seus opositores mais próximos, nomeadamente o Trofense e tem que ganhar, repetimos, os quatro encontros que lhe faltam, o que, aliás, se nos afigura muito difícil, tendo em conta o comportamento da equipa no passado recente, nomeadamente no Cachão, em casa com o Merelim e em Joane. Nestes três encontros a equipa jogou muito mal. Na partida contra o Bragança, apesar de desfalcada de três habituais titulares, os jogadores tiveram um comportamento mais próximo do seu valor, embora tivessem fica-

do aquém do que podem e devem fazer, tendo em conta o semi-profissionalismo do conjunto. Todavia, se a equipa não subir, não será pelo ponto cedido, em casa com o Bragança, que, aliás, pode ser considerado um desfecho natural e até dentro de uma certa lógica. Por isso, não foram a exibição nem o resultado deste jogo os factores impeditivos da tão almejada subida. As razões, naturalmente, serão outras e a seu tempo saber-se-ão. Deixamos este lapso de tempo para os optimistas acreditarem e os sonhadores sonharem. Nós, entretanto, vamos trabalhando.

Últimos resultados:

Joane - Esposende, 1-0
Espos. - Bragança, 1-1

O golo do Esposende, no jogo com o Bragança, foi apontado por Américo.

★

TAÇA DE HONRA

A equipa da A. D. de Esposende, apesar de ter perdido em Famalicão, como já noticiámos, foi ainda multada, pela A. F. de Braga, em 12 500\$00 por ter estado na origem do jogo ter terminado antes do tempo regulamentar, em virtude do abandono verificado por parte dos nossos atletas! Como vai o Desporto em Esposende! Até parece que há dinheiro a mais!

Últimos resultados:

Espos. - Guimarães, 1-2
S.ta Maria - Espos., 2-1
Esposende - Braga, 4-2

★

TAÇA A. F. B.

Começou a disputar-se, em sistema de eliminatória, num só jogo e em campo neutro, a fase final da Taça A. F. de Braga e na qual o Marinhos esteve representado.

Resultados:

1.ª eliminatória:
Ferreirense - Marinhos, 1-2
2.ª eliminatória:
Marinhos - Prado, 0-1

★

Campeonatos Distritais

I DIVISÃO

Há cinco jornadas que o F. C. de Marinhos não perde, embora tenha cedido em casa dois pontos. Desta forma,

(Continua na 2.ª página)

O 1 de Abril

Aperceberam-se, certamente, os nossos leitores de que a demolição da Estação dos Socorros a Náufragos, era a peta do 1.º de Abril.

Aqui fica o desmentido e a Estação dos Socorros a Náufragos continuará sentinela imperturbável do Cávado.

Cumprimos a tradição.

Os fedores da nossa vila

Os maus cheiros que exalam em qualquer canto ou esquina do nosso «burgo» provêm, sobretudo, de três causas: de fossas que transbordam para as ruas; dos recipientes do lixo mal tratados; dos cantos que muitas vezes servem aflitos na falta do tradicional(?) sanitário público. É este o panorama preocupante nigeo-sanitário que teima em manter-se sem aparente solução.

O cheiro nauseabundo de fossas, é detectável nalgumas ruas do centro e o exemplo que mais flagrantemente nos ocorre, diz respeito ao que se situa atrás do edifício do cinema, na Praça D. Sebastião. Ali escorre o tal líquido de cheiro irrespirável, que só não percorre o quarteirão porque encontra na esquina do Largo Rodrigues Sampaio, uma sargeta por onde se some.

Por outro lado, é frequente passar junto dos recipientes do lixo e de muitos deles, exalar o cheiro que já os vai caracterizando. É sintoma de falta de cuidado e de manutenção adequada. Estes autênticos focos de imundície, vieram tornar «pior a emenda que o soneto» no que respeita a sanidade pública.

Por último, referimo-nos aos já célebres cantinhos que servem de refúgio e de escape aos aflitos que deles se socorrem quando, para os devidos efeitos, não existem sanitários públicos. Desses cantinhos, emanam os pestilentos cheiros característicos que só não incomodam a quem já não domina a capacidade olfactiva pelo hábito, mas o que é facto, é que até nos arcos do edifício da Câmara se pode, de quando em vez, inspirar esses odores.

Já em tempos alertamos que, mais do que uma questão de autoridade, a resolução destes problemas — que são de fundo — passam por uma adequada campanha de educação sanitária e também, pela concessão dos meios necessários a uma participação pública na manutenção da higiene sanitária.

Esperemos que de facto, não venhamos daqui a tempos citar a multiplicada poluição fisiológica da vila de Esposende e que as autoridades concelhias que o superintendem, nomeadamente a Câmara Municipal e a Delegação de Saúde, tirem de vez a «mola do nariz» ou, se quisermos, tratem de sanear o mau saneamento e os irrespiráveis odores de Esposende.

PONTOS DE VISTA...

O tal canal

Vários têm sido os alertas quanto à necessidade de se acautelar e preservar o rio Cávado.

Mais um jovem fôra engolido pelo rodopio das águas num dos poços escavados no leito do rio.

Não é só os efluentes derramados impunemente e a contaminar a água que temos de beber que provocam a «morte» lenta deste rio.

A extracção de areias é outro dos grandes males que aflige as populações ribeirinhas do Cávado, mercê de egoísmos ou especulações desenfreadas.

O leito do rio transformou-se num grande crivo, com buracos negros e profundos em vários pontos, a causar muitos sustos e acidentes graves.

Mais uma vida, com largo futuro, na sua frente, jovem cheio de força, atleta da canoagem fangueira, é engolido dramaticamente pelas águas rodopiantes e traçoceiras, junto à ponte de Fão.

Muito embora o atleta, conhecedor do rio, (provavelmente distraído), não se terá apercebido do perigo do local onde vogava despreocupado, a surpresa não deu aso a prevenir-se da tragédia, atempadamente.

A profundidade a que foi encontrado o corpo dispensaria comentários. Todavia, extrair areias em pontos fixos, tem os seus inconvenientes.

Onde pára o tal canal?

A. L. COSTA

CONTRASTES...

O FIGURÃO DE 1985

Vários leitores e assinantes têm manifestado apreensão pela falta desta secção «Contrastes», há já alguns meses.

Os admiradores institucionalizaram a secção, esquecendo-se do incómodo — e foram bastantes — provocados a quem, certamente, nunca os esperaria receber. Por isso, viu o cartão vermelho e foi expulsa por indecente e má figura... aos outros.

Não faltará oportunidade. A secção «Contrastes», está a reanimar, vai ganhando novo fôlego pois, assunto não falta: a debandada do Esposende dos lugares do topo; a Banda de Música para a Semana Santa; o boicote do Sr. Pintinho à Semana Santa; o subsídio aos Bombeiros de Fão e não, para Esposende; transferência de partidos, de fura-bolos militantes, enfim, muitos outros fenómenos sacripantas para comentar e contrastar.

Por tudo isto, à cautela, não viesse a ser expropriada por inutilidade pública, «Contrastes» está no «quente» à espera de mais juízo e de oportunidade para voltar a terreiro.

ASSINATURA DE AMIGO

Rosa Amélia Loureiro Barbosa (Esposende)	1 000\$00
Dr. José Alberto Lima Costa e Silva (Esposende)	1 000\$00
Carlos Alberto Enes de Magalhães (Esposende)	1 000\$00
José Fernandes Cachada (Rio Tinto)	1 000\$00
José Gonçalo Sousa Caseiro (Lisboa)	1 000\$00
João José Garcia de Freitas (Vila Nova de Gaia)	1 000\$00

Jornal de Esposende

CASA DA CULTURA DE ESPOSENDE

4740 ESPOSENDE



PORTE PAGO

PORTE PAYÉ
4740 Esposende