



CONSTRUÇÕES

Orlando Teixeira

MADORRA - (053) 871298  
FORJÃES - ESPOSENDE

Avença



PORTE PAGO

# O FORJANENSE

MENSÁRIO INFORMATIVO E REGIONALISTA

DIRECTOR: Gil de Azevedo Abreu



## ESPOAUTO

VIATURAS NOVAS E USADAS  
Av. Valentim Ribeiro - Telef. 964255 - Fax 963313 - 4740 ESPOSENDE

Com. Ind. Automóveis, Lda.

### IV CAMPEONATO NACIONAL DE KUNG FU

#### DALILA MARTINS CAMPEÃ NACIONAL



Decorreu no complexo desportivo municipal de S. João da Madeira, nos dias 30 e 31 de Março, o IV Campeonato Nacional de Kung Fu no qual participaram alguns atletas forjanenses.

No referido campeonato, estiveram presentes 115 atletas de todo o país, que se traduziu em 270 intervenções abrangendo todos os vectores competitivos oficiais.

Os atletas forjanenses alcançaram bons resultados, fruto do treino e do trabalho realizados há mais de um ano. Assim, na categoria feminina de 60 kg, DALILA MARTINS tornou-se CAMPEÃ NACIONAL, destronando a sua opositora na final, arrebatando-lhe o

título perante a surpresa de muitos presentes com o feito desta ilustre "desconhecida". Na classe A, dos 15 aos 16 anos, Rui Afonso foi 3º e, na classe B, Paulo Rêgo alcançou o mesmo lugar. Em seniores, dos 70 aos 75 kg, José Ferreira foi 3º e Pedro Mendes 4º.

Já no Campeonato Ibérico que decorreu 15 dias antes em Vila Praia de Âncora, Dalila Martins tinha sido a 1ª, Sandra Azeredo a 2ª e Susana Lima a 3ª. Dos 15 aos 16 anos, Pedro Mendes foi 1º e Rui Afonso o 2º. Em infantis, Bruno Lima foi 4º classificado.

Parabéns a todos pelos excelentes resultados alcançados, sem quaisquer apoios oficiais.

S.A.A.

### XI GRANDE PROVA DE ATLETISMO

#### da ACARF

A ACARF organizou, mais uma vez no dia 24 de Março último, a sua tradicional prova de atletismo, iniciando assim as comemorações do seu décimo terceiro aniversário.

Inscreveram-se nesta prova cerca de quinhentos atletas, o que ilustra bem o prestígio e qualidade que esta iniciativa já granjeou no meio desportivo nortenho. Os atletas, divididos em três escalões, percorreram de forma animada, desportiva e entusiástica as ruas de Forjães, sendo, ao longo de todo o

percurso, aplaudidos e incentivados por vários forjanenses. Muitos foram também aqueles que se deslocaram junto das Escolas Rodrigues de Faria, para assistirem, *in loco*, à chegada e à partida dos atletas.

De seguida, apresentamos os primeiros classificados, que receberam os respectivos prémios das mãos de um representante da organização, José Maria Pinheiro, de um representante da Câmara Mun. de Esposende, Guilherme Barros, do Presidente da Junta de Freguesia de Forjães, Serafim Torres, e do director do Centro de Emprego de Barcelos, Dr. Luís Feio.

Cont. pág. 3

### ERAACE analisou fontes de Forjães

### I TORNEIO DE VOLEIBOL

### Carta a Vergílio Ferreira

### A Lenda da Morena

### Recordando...

### Acompanhando o Forjães S.C.



Partida para a Prova Rainha do XI Grande prémio da ACARF

SUA VE MAR

ALDEAMENTO TURISTICO - UM EMPREENDIMENTO DE LUXO DA  
SOCIEDADE IMOBILIÁRIA DA FOZ DO NEIVA, LDA.

APARTADO 17 - TELEF. 962238 - 4741 ESPOSENDE CODEX

# NOTÍCIAS

## AV. 30 DE JUNHO EM OBRAS

A Av. 30 de Junho está totalmente intransitável. Na sequência das obras de encanalização para a água e saneamento na estrada nacional e ramais de acesso, chegou agora a vez da Av. 30 de Junho.

Aproveitando os trabalhos, a Câmara Municipal de Esposende mandou remover todo o piso e colocar um piso totalmente novo entre o cruzamento e a Pensão Martins. Vão ser uns largos dias sem acesso para o comércio dessa zona, mas tenhamos a esperança que o tempo e o empreiteiro ajudem para que tudo se faça com a maior brevidade possível, reduzindo assim ao mínimo os inconvenientes para os moradores e utentes.

Ao mesmo tempo que irá ser colocado o novo piso, vão ser construídos passeios para peões. Considerando que não vai haver alargamento e a rua já de si estreita ainda vai ficar mais, perguntamos: como e onde se vai estacionar? Se já era complicado até agora, como vai ser no futuro?

S.A.A.

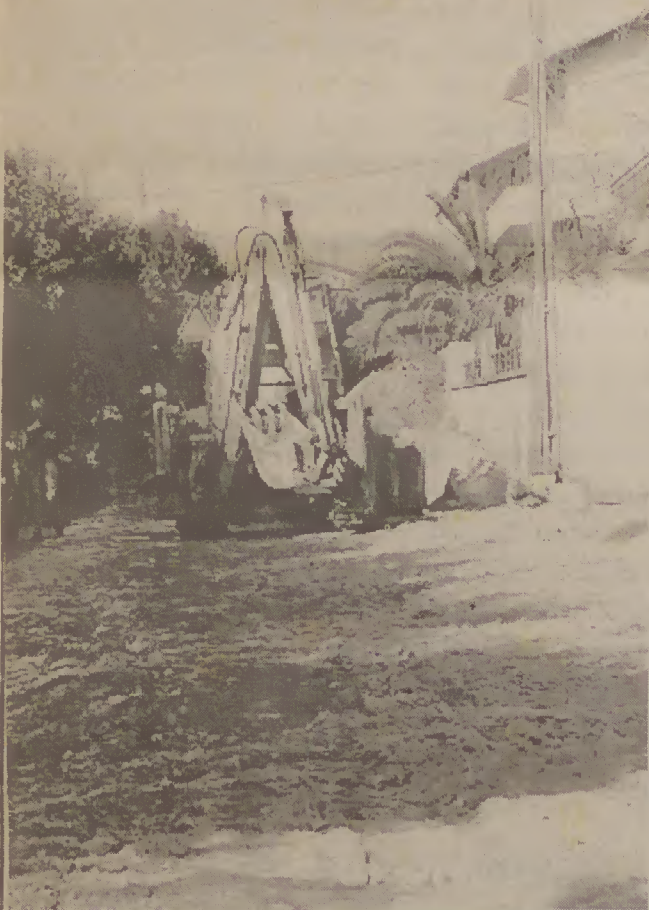

## PÁSCOA ACIDENTADA EM FORJÃES

A Páscoa, quadra dada a alguns excessos, ficou este ano marcada, a nível nacional, por um aumento do número de acidentes, bem como de vítimas mortais.

Forjães não fugiu às estatísticas nacionais, na medida em que foram vários os acidentes de viação que se registaram no domingo e segunda-feira de Páscoa, não havendo a considerar, felizmente, qualquer vítima mortal. Apesar disso, são situações que merecem ser por todos ponderadas, tanto mais que, na sua grande maioria, os acidentes se ficaram a dever a falha humana (geralmente excesso de velocidade e/ou álcool).

## CRIME AMBIENTAL EM BARROSELAS SANEAMENTO DE BARROSELAS VAI PARA O RIO NEIVA

O rio Neiva vai deixar a breve prazo de ser um rio limpo. Aos poucos os crimes ambientais cometidos por entidades responsáveis vão matar o nosso rio. É preciso acção e muita atenção com o que se passa aqui bem perto de nós.

Em Barrocelas, o saneamento, sem qualquer tratamento de espécie alguma, já está ligado a um afluente do rio Neiva, sensivelmente a 500 metros do mesmo rio onde esse afluente vai desaguar, bem perto da discoteca "6x34". Isto a céu aberto. No Verão como é que vai ser?

A Junta da Freguesia de Barrocelas já fez um protesto.

A Assembleia de Freguesia e a Junta de Freguesia de Fragoso já se deslocaram ao local para verificar "in loco" e vão protestar junto das entidades competentes. É preciso que todas as Juntas banhadas pelo rio Neiva e as Associações ambientais, tomem medidas duras e frontais.

O que é feito da Associação ECO NEIVA sediada em Barrocelas? Está esquecida deste grave atentado ambiental? Por um agricultor de Cossourado lavar a cisterna junto do rio, colocaram o homem em tribunal. Agora como é?

Sem preconceitos políticos de qualquer espécie, há necessidade de todos se unirem antes que seja tarde. Se já não é.

Não podemos permitir este crime contra o nosso rio. Não tem esse direito. Vamos todos protestar.

S.A.A.

## PROCISSÃO DE PASSOS FORJÃES SOUBE RECEBER DE BRAÇOS ABERTOS

Conforme noticámos no último número, Forjães viveu a dezassete de Março passado um momento alto na sua história religiosa: Festa Pascal e Procissão de Passos.

A iniciativa, numa organização da Escola Básica Integrada de Forjães, foi um enorme êxito e trouxe a Forjães várias centenas de pessoas, que se distribuíram convenientemente, ao longo dos cerca de quatro quilómetros de percurso.

Figurantes foram mais de mil, e, se forem contabilizados todos os outros participantes na procissão, como sejam os elementos das fanfarras, da banda de música, entre outros, o número de intervenientes nesta iniciativa ronda os dois milhares.

Parabéns à organização.

## CÂNDIDO COUTINHO EXPÕE EM ESPOSENDE

O artista Esposendense Cândido Coutinho, natural residente em Belinho, expôs na Casa do Arco da Biblioteca Municipal de Esposende, entre os dias 18 de Março e 18 de Abril, aquela que é a sua primeira exposição: um misto de escultura, desenho e fotografia muito bem conseguida.

Citando o docente e crítico de arte João Cardoso Machado "... da apresentação desta mostra de trabalhos ressaltam dois aspectos de especial interesse. O primeiro representa o corte do cordão umbilical do artista com o academismo e evidencia uma linha em que a criatividade se submete ao sentido estético, despido das exigências dos mestres ou estereótipos. O segundo evidencia as formas de expressão e técnicas escolhidas para corporizar o sentido estético. O sentido da globalidade é conseguido de forma harmoniosa pela disposição rigorosa dos elementos que compõe cada obra".

Daqui endereçamos os nossos parabéns ao artista pela qualidade, variedade e coragem que teve para levar a cabo esta exposição.

## CARTA AO DIRECTOR Via-Sacra dos Automobilistas

Num Domingo soalheiro, que leva muita geralmente muitos cidadãos a dar a sua volta ao domingo pelas terras do Alto-Minho, seguem geralmente certas rotas, onde o trânsito seja mais fluente.

No entanto surgem sem contar, obstáculos que nada justificam estes contratemplos.

No dia 17 de Março de 1996, todo o automobilista que seguia rumo a Barcelos - Viana do Castelo e vice-versa, via o seu itinerário alterado, porque na vila de Forjães, alguém se lembrou e achou bonito andar a fazer a Via-Sacra em plena estrada principal de grande movimento, tanto à semana como ao Domingo.

Para quem demandava esta zona; se vinha de Barcelos, era no cruzamento da Figueiró, mandado por dois agentes seguirem por Palme e depois que se desenrasquem; se vinha de Viana do Castelo, os agentes faziam seguir os automobilistas em direcção ao Porto, esta confusão foi desde as 14 horas até às 20 horas.

Senhores organizadores, a lei proíbe toda e qualquer manifestação em estradas e ruas de ligação rodoviária, e Forjães tem largos e estradas interiores sem complicarem a vida do cidadão, pois não estamos em tempo de gozar com a liberdade de cada um.

Durante a tarde desse Domingo era ver os rostos revoltados dos automobilistas, pois foram obrigados a fazerem uma "Via-Sacra" para a qual não tinham disposição, andando por caminhos nunca dantes passados.

Se o licenciamento cabe ao Governo Cívil, que reveja a lei e que seja posta em prática. Também a mim me tocou esta "Via-Sacra" e já revoltado, exclamava: "Perdoai-lhes Senhor porque não sabem o que fazem".

Manuel Delfim Silva Pereira  
Apartado 20  
4905 Barrocelas

## Estação Primavera

Estação primavera,  
Época das lindas flores  
De inebriantes odores,  
De deslumbramentos mil!...

Primavera bem gentil,  
Desvia-nos dos agtores  
E de todos os negtores,  
Dando-nos um céu de anil!...

Remoça a pessoa idosa  
Que não pode trabalhar!...  
A vida laboriosa

É sempre muito penosa  
Pra quem não consegue andar,  
Como a jovem buliçosa!...

Funchal, 96/08/21

Silvio

# DESPORTO

## Acompanhando o Forjães S.C.

### DESLOCAÇÃO A FRANÇA

Mais uma vez o Forjães Sport Club deslocou-se a França na altura da Páscoa para aí participar em mais um torneio. Para além da componente desportiva esta viagem serve para estreitar os laços de amizade entre os forjanenses e os emigrantes aí residentes e, juntando o útil ao agradável, angariar mais uma receitas que bem falta fazerem.

Após o sorteio o Forjães jogou o primeiro jogo com os franceses de Malesherbes, sendo o resultado final:

**Forjães S. Club - 1 -  
Franceses de Malesherbes - 1**

O F.S.C. alinhou com: Belinha; Quim Luís; Tó Jó, Pedro Gomes e Jota; Dantas, Cubicas, Gusto e Rui; Vilaça e Bininho. Suplentes: Paulino, Luizinho, Pedro Santos e Luís Cruz. As coisas começaram mal para o F.S.C. pois, aos 10m de jogo, Pedro Gomes lesionou-se. Aos 30m Vilaça marca para o Forjães mas foi sol de pouco dura pois aos 40m o empate surgiu. A 2ª parte correu normalmente

acabando o jogo com um empate a uma bola. Surgiram as grandes penalidades para o desempate e a sorte sorriu ao Forjães conseguindo apurar-se para a final com os Portugueses de Malesherbes.

**F.S.C. - 1  
Portugueses de Malesherbes - 0**

O F.S.C. alinhou com a mesma equipa, exceptuando Pedro Gomes que, lesionado, cedeu o seu lugar a Paulinho.

Aos 10m da 1ª parte Tó Jó sai com a cabeça aberta tendo que levar 8 pontos. O jogo manteve-se equilibrado mas ao mesmo tempo muito confuso.

Na 2ª parte, aos 20m o golo do Forjães surgiu. Mais tarde Jota é expulso. O jogo complica-se e Belinha provoca o árbitro e é também expulso embora injustamente. Dantas foi o seu substituto. Ao cair do pano Vilaça lesiona-se com alguma gravidade.

O jogo acaba com um misto de tristeza e alegria. Porquê tanta violência?

### I DIVISÃO DA A.F. BRAGA DUMIENSE- 2 - FORJÃES- 0 FORJÃES- 1 - LAGENSE- 1 NINENSE- 0 FORJÃES- 1

O F.S.C. alinhou com: Pereira; Tó Jó, Dantas, Pedro Gomes e Jota; Miguel, Quim Luís, Gusto e Filipe; Belinha e Manuel Carlos. Marcador: Filipe. Suplentes: Lino, Pedro, Paulinho, Vilaça e Adélio- Substituições: Gusto (Adélio); Adélio por Paulinho e Filipe por Vilaça.

Jogo muito disputado a meio campo e bastante confuso. O Forjães empenhou-se com todos as suas forças na procura da vitória que logo aos 15m se viria a desenhar através do golo solitário de Filipe. Esta vitória é importantíssima para a manutenção na I Divisão Distrital.

Na primeira parte o jogo foi repartido nos dois meios campos. Na 2ª a pressão do Ninense fez-se sentir, mas o Forjães, em rápidos contra ataques poderia ter dilatado o marcador. Oportunidades não faltaram. O resultado final é mais que justo e a vitória não sofre contestação.

A arbitragem foi tendenciosa e beneficiou o Ninense, se calhar por estar mais perto de Braga do que nós...

SÉRIE A	
RESULTADOS	
Vila Chã-Amoso.....	2-6
Estrelas-Gandra.....	1-1
Viatodos-Palmeiras.....	5-0
Tibães-Maximinense.....	1-0
Aveleda-Dumiense.....	1-0
Soarense-Lagense.....	1-1
Ninense-Forjães.....	1-3
Folgou o Brufense	

CLASSIFICAÇÃO						
	J	V	E	D	F-C	P
Dumiense.....	23	13	5	5	29-13	44
Aveleda.....	24	12	5	7	30-28	41
Amoso.....	24	11	8	5	48-31	41
Maximinense.....	23	11	7	5	44-27	40
Gandra.....	24	11	6	7	45-33	39
Viatodos.....	23	12	2	9	37-28	38
Palmeiras.....	23	10	7	6	34-27	37
Ninense.....	24	9	10	5	30-24	37
Vila Chã.....	23	11	2	10	37-36	35
Tibães.....	23	7	5	11	21-29	26
Soarense.....	24	6	6	12	26-33	24
Forjães.....	23	6	6	11	26-34	24
Lagense.....	23	5	6	12	31-51	21
Brufense.....	23	4	8	11	26-43	20
Estrelas.....	23	1	9	12	19-46	12

**PRÓXIMA JORNADA (21DE ABRIL)**  
Amoso-Brufense; Gandra-Vila Chã; Palmeiras-Estrelas; Maximinense-Viatodos; Dumiense-Tibães; Lagense-Aveleda; Forjães-Soarense. Folga o Ninense.

## XI GRANDE PROVA DE ATLETISMO DA ACARF

### Classificações

cont. 1º pág.

- Mais de 40 anos masculinos  
1º- Albino Vieira, CCD Coelima  
2º- Casimiro Galhardo, CD Leões da Guarda  
3º- Hilário Garim, ACD Alcaldes de Faria  
11º- António Pinheiro, ACARF  
33º- Amândio Dias, ACARF  
Colectivamente: 1ª equipa- CD Leões da Guarda
- 17-39 anos masculinos  
1º- Elias Couto, SL Benfica  
2º- Joaquim Cardoso, SL Benfica  
3º- Abílio Costa, CAF Foz do Douro  
33º- Domingos Capa, ACARF  
69º- David Gonçalves, ACARF  
71º- Jaime Freitas, ACARF  
Colectivamente: 1ª equipa-FC Paredes; 15ª - ACARF

- 17-39 anos Femininos  
1º- Maria José Ferreira, AD Braga  
2º- Analdia Torre, CA O Vianense  
3º- Alzira Abreu, FC Vizela  
Colectivamente: 1ª equipa- ACD Alcaldes de Faria
- 14-16 anos masculinos  
1º- Paulo Pedrosa, CAF Foz do Douro  
2º- Hugo Miguel, AR Luz & Vida Gondomarense  
3º- David Oliveira, CA Mazarefes  
Colectivamente: 1ª equipa- CA Mazarefes
- 14-16 anos femininos  
1ª - Marisa Barros, FC Vizela  
2ª- Rute Neves, AR Luz & Vida Gondomarense  
3ª - Lídia Gonçalves, FC Vizela  
Colectivamente: 1ª equipa- AR Luz & Vida Gondomarense

- 10-13 anos masculinos  
1º- Leandro José, AR Luz & Vida Gondomarense  
2º - Pedro Pereira, ADC Alcaldes de Faria  
3º- Manuel Machado, SIRA\_DC Aldreu  
43- João Abreu, ACARF  
52- Luís Marques, ACARF  
Colectivamente: 1ª equipa- AR Luz & Vida Gondomarense
- 10-13 anos femininos  
1ª- Susana Couto, SIRA\_DC Aldreu  
2ª- Sónia Machado, SIRA\_DC Aldreu  
3ª- Susana Correia, AR Luz & Vida Gondomarense  
Colectivamente: 1ª equipa- SIRA DC, Aldreu



O vencedor em Seniores masculinos a cortar a meta



ATLETAS AGUARDAM A ENTREGA DOS PREMIOS

# ALTA MIRA

## SAPATARIA

*José Manuel da Costa Torres*

- \* Qualidade invejável
- \* Preços Imbatíveis

Boucinho - Forjães  
Telef. 871687

**VISITE-NOS**



**CARICIA**  
*Boutique*

Temos ao seus dispor, para homem e senhora

- \* Perfumaria
- \* Lingerie
- \* Bijuteria
- \* Lenços
- \* Echarpes
- \* Collan

**VISITE-NOS**

C.C. Duas Rosas, loja 2 - Forjães - ESPOSENDE



## Café Novo

**Domingos T. Cruz**

CAFÉ SNACK BAR  
DISTRIBUIDOR PANRICO  
AGENTE TOTOLOTO - TOTOBOLA - JOCKER

Rua 30 de Junho - Telef. (053) 873146  
Forjães - ESPOSENDE

## CASA PEREIRA

*Júlio Carvalho Pereira*

DROGAS-FERRAGENS ETC.  
TUDO PARA A CASA E JARDIM



TELEF. (053) 871779 - FORJÃES

## TALHO SANTOS

CARNE DE CAVALO - BOVINO  
SUÍNO - CAPRINO - AVES



*Manuel Augusto Rodrigues dos Santos*

RUA DA SANTA  
TELEF. (053) 872133  
4740 FORJÃES - ESPOSENDE

## CASA FERROS

### MATERIAIS DE CONSTRUÇÃO

Pavimentos, Revestimentos, Louças Sanitárias, Torneiras, Banheira normais e Hidromassagem, Equipamentos para Cozinha Nac. E EStang.

**AGENTE DISTRIBUIDOR**  
Louças Valadares - Tintas e Varnizes Argacol Revigrês Teka - Sanitárias Armários Lacadas e Inox

Exposição e Vendas : Neiva (S.Romão) Telef. (058) 871235  
Telem. 0931514548

### PALAVRAS CRUZADAS

Soluções

**HORIZONTAIS**

1º UPAS; AIPO. 2º A; ORIENTE; O. 3º MA; ALICA; AR. 4º ALA; VAI; AMA. 5º SALSA; LURAR. 6º REU; PAR. 7º FITAS; TAIRA. 8º IDA; ARO; SAL. 9º NO; FLAMA; RA. 10º O; SITIADO; R. 11º CIMO; ROSA.

**VERTICAIS**

1º AMAS; FINO. 2º U; ALARIDO; C. 3º PO; ALETA; SI. 4º ARA; SUA; FIM. 5º SILVA; SALTO. 6º EIA; RAI. 4º ANCIL; TOMAR. 8º ITA; UPA; ADO. 9º PE; ARAIS; OS. 10º O; AMARRAR; A. 11º ORAR; ALAR.



*Proteja o Neiva.  
Defenda o Ambiente.*

---

*Rio Neiva:  
Limp, SIM Poluído, NÃO.*

---

*Os Rios nascem puros,  
Vamos conservá-los assim.*

## ESTAÇÃO DE SERVIÇO DE FORJÃES

*Paulo Fernandes Ribeiro*

Baterias - óleos - lubrificantes - "TOTAL"

**ALINHAMENTO DE DIRECÇÕES**

Em 5 mudanças de óleo - 1 grátis

Mudanças de óleos rápidas

L. do Monte Branco  
FORJÃES - Telef. 871249  
4749 ESPOSENDE

## Recauchutagem Ideal

Agentes das melhores marcas de pneus nacionais e estrangeiros

Pneus recauchutados — JANTES ESPECIAIS

Equilibragem de Rodas e Alinhamentos de Direcções

**O MELHOR AOS MELHORES PREÇOS**

Loteamento Bom Sucesso, 8 Tel. e Fax: 81547  
4750 BARCELOS

## MAXY'S

LAUANDARIA  
*Sandra Azeredo Gerente*



**LIMPEZA A SECO  
LAVAGEM ROUPA BRANCA  
IMPERMEABILIZAÇÃO**

Serviço Rápido!

ESPERAMOS A VOSSA VISITA

Centro Comercial Duas Rosas - Loja 5  
L. da Igreja - 4740 FORJÃES - ESPOSENDE  
877088

## REFLEXO

De - BASILIA DAS DORES ROCHA Lda.  
Lugar da Igreja FORJÃES

Temos para lhe oferecer todo o tipo de fotografia e video :

- \* Fotos tipo passe
- \* Fotos em estúdio
- \* Reportagens
- \* Casamentos
- \* Comunhões
- \* Baptizados, etc.

**ESTAMOS À SUA ESPERA PARA O BEM SERVIR**

REFLEXO **★ VISITE-NOS**

ESTÚDIO DE FOTOGRAFIA E VIDEO

## ADELINO MEIRA DA COSTA

OFFICINA DE SERRALHARIA



GRADEAMENTOS, PORTÕES, FOGÕES A LENHA E MISTOS EM AÇO INOXIDÁVEL COM SERPENTINAS PARA ÁGUA QUENTE.

**FOGÕES COSTA**

**VISITE-NOS EM FORJÃES**

Telef. 871147 4740 ESPOSENDE

## O ERAACE - ANALISA QUIMICAMENTE AS FONTES DE FORJÃES



Fonte Má



A Ribeirada Junto à Fonte do Baltim

Foi durante o passado mês de Fevereiro - dias 14,15 e 23 - que o ERAACE (Estação de Recolha e Análise de Águas do Concelho de Esposende) efectuou a análise química das águas das fontes da freguesia de Forjães. A actividade integrou-se no nosso Programa de Estudo das Fontes Concelhias, e contou com a colaboração da Junta de Freguesia e de diversos moradores, que nos ajudaram a localizar as fontes.

A vila de Forjães, com os seus 2500 habitantes, distribuídos por uma superfície de 8,86 Km<sup>2</sup>, é actualmente servida por um total de sete fontes. Na margem direita do Neiva, no lugar de Infia, a dois passos da Estrada Viana - Barcelos, fica a Fonte Má. Mais a leste, no lugar de Monte Branco, junto ao leito do Neiva, localiza-se a Fonte da Morena, a juzante da azenha com o mesmo nome. Próximo do centro da vila, lugar da Igreja,

encontram-se outras duas: a Fonte dos Casainhos, nas traseiras da Cruzcotex, e a Fonte Velha, na rua do mesmo nome. Nas imediações da Quinta de Curvos, temos a Fonte do Souto (também conhecida como Fonte da Aldeia ou Fonte da Cal) e a Fonte de S. Roque, no largo de S. Roque. Por último, em Além do Ribeiro, nos limites entre as freguesias de Forjães e de S. Paio de antas, a Fonte do Baltim mistura as suas águas com as da Ribeirada. Destas fontes, apenas a dos Casainhos não é utilizada para abastecimento humano, tal o estado de degradação em que se encontra; por esse motivo, não a analisámos.

ERAACE



Fonte da Morena



Fonte do Souto

Efectuadas as recolhas, as amostras foram analisadas no mesmo laboratório no Laboratório de Química da Escola Secundária de Esposende. Os resultados que obtivemos estão resumidos no quadro que a seguir se apresenta.

Como o subsolo da freguesia é quase uniformemente granítico, as águas das

várias fontes guardam entre si algumas características comuns: o seu pH é baixo (águas muito ácidas), próximo de 5, valor típico das fontes do nosso concelho. Por outro lado, tratando-se de águas abastecidas por lençóis subterrâneos, o teor em oxigénio dissolvido é igualmente baixo -

entre 43 e 80 % . Já quanto à dureza, são macias as águas da Fonte do Baltim, da Fonte do Souto e da Fonte da Morena, sendo duras as da Fonte de S. Roque e da Fonte Velha. Em todo o caso, são todas bastante límpidas e cristalinas, o que (infelizmente) nada nos garante quanto á sua potabilidade, para beber ou para cozinhar os

alimentos. Como se pode ler na caixa, a potabilidade da água é particularmente sensível à presença de nitratos, espécies químicas originadas pela contaminação dos solos com utilização agrícola.

### Quadro comparativo dos resultados obtidos nas seis fontes

Parâmetros	Unidades	Resultados Obtidos						Padrões Legais	
		Fonte do Souto	Fonte de S. Roque	Fonte do Baltim	Fonte Velha	Fonte Má	Fonte da Morena	Valores Admissíveis	Valores Recomendados
Altitude	m	80	115	65	80	23	20	---	---
Cor	mg/l Pt/Co	< 10	< 10	< 10	< 10	< 10	< 10	< 20	< 1
Turbulência	mg/l FTU	< 3	3	6	< 3	< 3	< 3	< 10	< 1
Choro	Taxa de diluição	0	0	0	0	0	0	< 2	0
Temperatura	°C	15,0	14,6	14,1	14,6	15,2	13,9	< 25	< 12
pH	escala Sørensen	5,25	5,72	4,74	4,98	4,75	5,40	6,5 - 9,5	6,5 - 8,5
Condutividade	uScm <sup>-1</sup> (a20°C)	255	222	80	314	166	148	---	< 400
Cloratos	mg/l Cl <sup>-</sup>	31	25	18	33	30	24,5	---	< 25
Sulfatos	mg/l SO <sub>4</sub> <sup>2-</sup>	20	8,0	0,5	27	5,5	19	< 250	< 25
Dureza total	mg/l CaCO <sub>3</sub>	28	75	8,7	174	52	36	< 500	---
Oxigénio dissolvido	% de Saturação	43,4	80,0	77,0	66,7	63,3	53,3	---	> 75
Nitratos	mg/l NO <sub>3</sub> <sup>-</sup>	19	48	0,41	101	24,5	12	< 50	< 25
Nitritos	mg/l NO <sub>2</sub> <sup>-</sup>	0,007	< 0,007	< 0,007	0,18	< 0,007	0,020	< 0,1	---
Ferro	mg/l Fe	0,05	< 0,025	< 0,025	0,07	0,07	0,025	< 0,2	< 0,05
Cobre	mg/l Cu	0,07	0,05	< 0,02	< 0,02	< 0,02	< 0,02	---	< 3,0

## O Perigo dos Nitratos

Os nitratos são substâncias químicas que aparecem nos solos, nos vegetais e nas águas - pois são extremamente solúveis - basicamente devido à utilização dos adubos agrícolas, embora possam também resultar da decomposição dos excrementos dos animais. Os nitratos não são, por si só, nocivos e conferem até à água um sabor *enganadoramente* agradável. O problema vem da sua transformação numa outra espécie contendo azoto, os **nitritos**, transformação que facilmente ocorre nas águas subterrâneas (como as das nascentes e dos poços) pela acção de bactérias. Tal acontece, nomeadamente, no aparelho digestivo dos bebés, em que o aparecimento dos **nitritos** reduz a capacidade de transporte do oxigénio pelo sangue, provocando uma doença, a metaemoglobina, que em casos extremos pode levar à morte por asfixia. Aliás, mesmo nos adultos, suspeita-se que a ingestão de águas e de alimentos com elevada concentração de nitratos esteja na origem de certos cancros no estômago.

Haverá alguma forma de os eliminar? É a pergunta que surgirá depois de lerem estas linhas. Nas fontes, com certeza que não, a não ser que se suprimissem todos os trabalhos agrícolas efectuados nas proximidades dos lençóis subterrâneos. E ferverdo a água? Infelizmente, a fervura, se é eficaz na destruição da maioria dos microrganismos, revela-se inútil na eliminação de substâncias químicas nocivas, como são os nitratos. Parece que o que há a fazer é mesmo **não consumir** águas contaminadas quimicamente com nitratos...

## O que é o ERAACE?

Embora as suas origens remontem à Área-Escola do 10ºA em 93/94 e a uma viagem de estudo às nascentes do Cávado, oportunamente relatada no "Forjanense" de Maio de 1994, o Projecto foi fundado em Janeiro de 1995 por um grupo de alunos e professores da Escola Secundária de Henrique Medina - Esposende, tendo por objectivo principal o estudo (químico) da qualidade dos recursos hídricos do nosso concelho - águas de consumo, dos rios, para rega, residuais, etc. A designação completa é Estação de Recolha e Análise de Águas do Concelho de Esposende (ERAACE), estando sediado no Laboratório de Química da Escola, no âmbito da disciplina de Técnicas Laboratoriais de Química do 10º, 11º e 12º anos de escolaridade.

A actividade do ERAACE teve início em Março de 1995, com as primeiras análises efectuadas à água da Escola - presentemente feitas com periodicidade mensal. Saindo para fora da Escola, e com a colaboração da Associação RIO NEIVA, fizeram-se saídas de campo ao Rio Neiva e à Ribeira do Peralta. Respondendo também às solicitações da comunidade, analisou-se já a água de várias dezenas de poços e de fontes do concelho.

Aliás, está agora a decorrer o nosso Programa de Estudo das Fontes Concelhias, uma cobertura sistemática das fontes da abastecimento público das 15 freguesias do concelho de Esposende. Estamos a contar com a colaboração das respectivas Juntas de Freguesia, pois é do interesse de todos o conhecimento da qualidade da água consumida.



Neste primeiro ano de existência, estudámos já perto de 140 amostras de água, o que se concretizou em mais de 2000 análises químicas, ocupando os tempos livres dos professores e dos alunos integrados no ERAACE. Apesar das carências de material e reagentes, move-nos a certeza de podermos continuar a realizar um trabalho útil á nossa Escola e ás populações do nosso concelho.

Pelo ERAACE

Ana Paula da Silva Correia

As normas legais determinam que não possa ser consumida água com mais de 50 mg/l de nitratos recomendando que esse valor não ultrapasse os 20 mg/l. Como ressalta do gráfico junto, apenas se pode considerar reduzida a concentração de nitratos na Fonte do Baltim (0,41 mg/l, valor cerca de dez vezes inferior ao da própria "água da companhia" consumida em Esposende), enquanto valores como os da Fonte Velha, da Fonte de S. Roque e, mesmo, da Fonte de F. M. são demasiado elevados. É interessante referir que em Maio de 1995 tínhamos efectuado análises às águas de 1 de nitratos, valores que não se afastam muito dos actuais.

Gráfico com teor de nitratos nas fontes analisadas

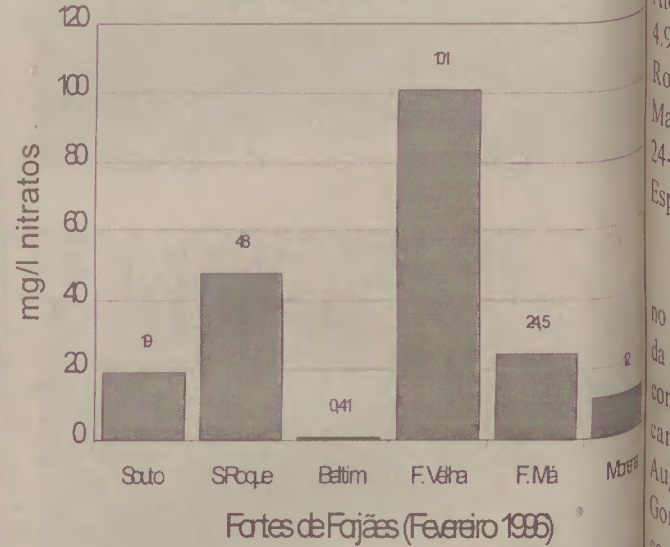

Além do teor em nitratos, outros índices de nível de contaminação química das águas são a condutividade eléctrica e as concentrações de cloratos e, principalmente, de sulfatos. A presença de nitratos em quantidades significativas, por seu turno, é uma perspectiva a existência de contaminação bacteriológica.

A este respeito, novamente a fonte do Baltim é a única a não apresentar indícios de contaminação. A Fonte Velha está altamente inquinada, enquanto as restantes evidenciam - embora com diferentes graus de - a presença de poluentes nos lençóis subterrâneos. Em suma, nada de que não se suspeitasse já, atendendo à proximidade de terrenos de cultivo e de aglomerados populacionais.

### Fizeram as análises:

Ana Paula da Silva Correia e José Rodrigues Ribeiro (professores); Alexandre Mota Pais, Ana Paula Martins, Carlos Carmo Ferreira, Dulcinea Nunes da Silva, Isabelle Lima Teixeira, Jacinto Paulo Cardoso, João Manuel Figueiredo, João Pedro Garrido, Lígia Catarina Tarrío, Lúcia Augusta Cruz, Manuel Silva da Quinta, Maria da Graça Faria, Maria José Costa, Miguel Oliveira Riem, Rui Manuel Santos, Sara Peres Filipe, Sílvia Lemos Pires e Sónia Alexandra Rodrigues (12ºA), Joana Correia de Azevedo (11ºB), Maria Isabel Ferreira e Maria João Costa (10ºA).

ERAACE

## A Lenda da Morena

Morena é um local dos mais pitorescos farinha, sempre empoalhada, sempre ali nas margens do Rio Neiva em Forjães. prisioneira, longe da convivência social

Esta lenda remonta ao tempo dos e de tudo o mais que a adolescência afonsinhos. Vivia aí (em Forjães) um sonha e aspira.

jovem casal de moleiros.

Algum tempo depois de casarem o de mineral pelas virtudes curativas que casal teve uma filha e, passados poucos tem em certos males) e o rio eram os anos, a mãe morreu. Ficou a menina seus brinquedos quotidianos.

entregue aos cuidados do pai.

Se até aí a vida era árdua e dura, mais "Tesouro", mas nada mais tinha além pesada e intranquila ficou para aquele do amor, carinho, enlevo...

homem sem posses. Dentro daquelas Um dia cansado de ver a filha só, quatro paredes nuás e frias, não havia arranjou maneiras de lhe comprar um conforto nem fartura de nada. pequeno animal. Foi a Barroselas e

Helena, assim se chamava a trouxe de lá um pequeno bezerrito.

menina, foi crescendo no meio da alva Foi um delírio no moinho. A mocinha

afeiçoou-se tanto ao pequeno touro, que este a seguia por todo lado.

A moça era dum moreno aveludado, atraente. Os olhos dum verde limão, rasgados mas duma doçura melancólica, mística mesma. Toda ela era esbelta, fina, elegante.

Os seus 18 anos não lhe incutiam a alegria própria da idade. O pai, por isso, vivia preocupado e não sabia remediar aquele misterioso estar.

Um dia ... a moça desapareceu!

Com ela, foi o touro também, o seu amiguinho de sempre...

O pai não suportou aqueles desgostos e morreu.

Mas, sempre à hora do pôr-do-sol aquelas cantigas dolentes da moça

ouviam-se bem timbradas junto à fonte.

Volvidos séculos, ainda há quem ouça e sinta este fenómeno no cair da água da fonte.

O touro, mais tarde, apareceu figurado em pedra maciça sobre os penhascos acastelados na Ladeira.

Depois deste episódio singular, o local aonde tudo se passou ficou baptizado com o nome de- Morena.

Sara C. Gomes Sá

**RODRIGUES DE FARIA  
UM PATRIMÓNIO INVEJÁVEL**  
(CONTINUAÇÃO DO NÚMERO ANTERIOR)

Propriedade nº 36- Campo da Cerqueira, situada num lugar com o mesmo nome em Forjães. Confronta de Norte com Manuel da Silva Vila Verde, de Sul e Nascente com os herdeiros de Francisco Joaquim de Sousa e de Poente com caminho. Foi doada por Mariana Alves de Faria, conforme o testamento público celebrado em 15 de Fevereiro de 1924, em Esposende, pelo notário Alexandre Torres. Esta propriedade, com 4.921 m2, "havia sido doada por António Rodrigues Alves de Faria a sua irmã Mariana Alves de Faria por escritura de 24-12-1913 na nota do notário Vilela, em Esposende."

Propriedade nº37- Leira de mato no Vau, situada no sítio do Vau, no lugar da Ponte, em Forjães. Confronta de Norte com o andaime do rio Neiva, de Sul com caminho, de Nascente com Manuel Augusto R. da Silva e de Poente com José Gonçalves de Carvalho. Esta propriedade, com 3.225 m2, foi comprada a José da Silva Vila Verde, de acordo com um alvará particular datado de 12-08/1929.

Propriedade nº38- Azenha do Vau, situada no Vau, no lugar da Infia, em Forjães. Confronta de Norte com Manuel Lourenço Barbosa, de Sul com o rio Neiva, de Nascente com Manuel Silva Boucinha e de Poente com Manuel da Silva Vila Verde. Com 1.871 m2 foi comprada a José Rodrigues Viana, conforme consta da escritura lavrada pelo notário Fernandes, de Capareiros, em 18-09-1928.

Propriedade nº 40- Leira de Mato na Outra- Banda, situada no lugar da Infia, no sítio da Outra- Banda. Com 1.600 m2, foi comprada a Manuel da Silva Vila Verde, de acordo com a escritura lavrada pelo notário Fernandes, de Capareiros, em 15-10-1929. Confronta de Norte com o prédio anteriormente descrito, de Sul e Poente com os herdeiros de Francisco Dias de Sá e de Nascente com o Rio Neiva.

(Continua no próximo número)

Carlos Sá

**I TORNEIO DE VOLEIBOL DE FORJÃES  
ABRIL 96**

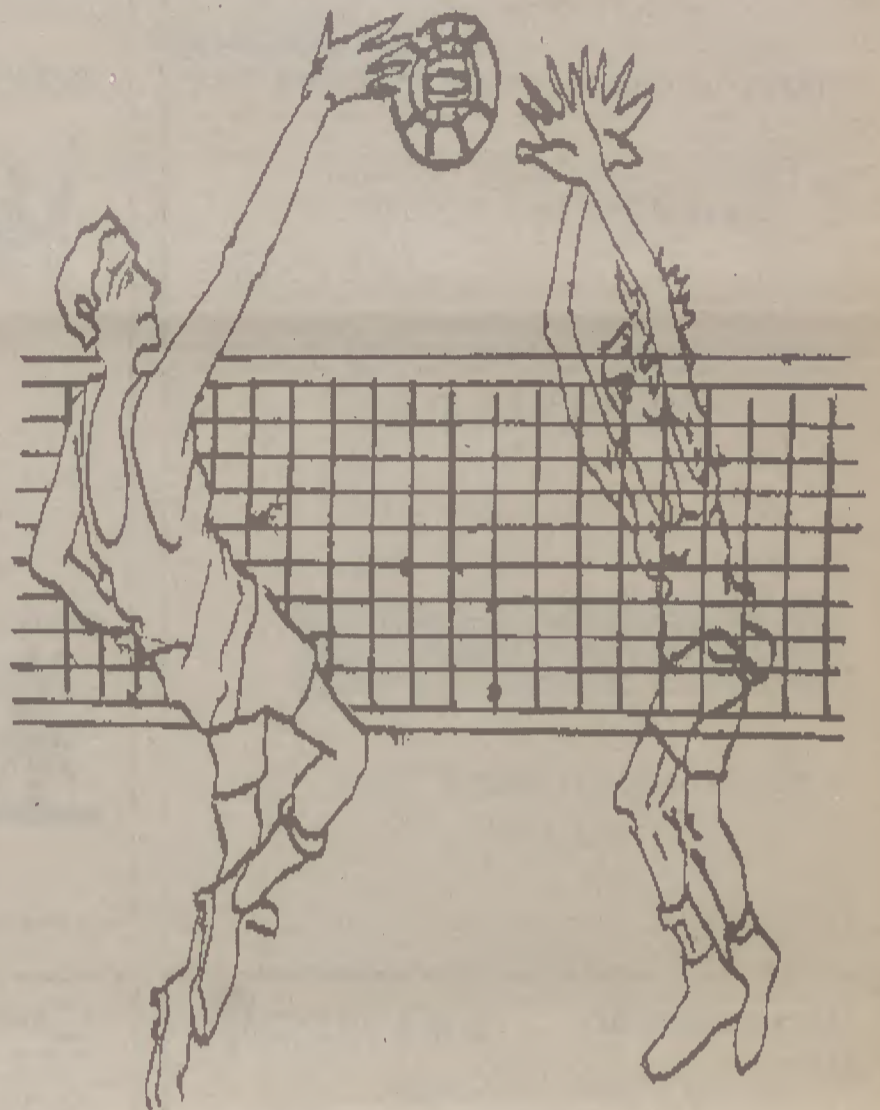

**EQUIPAS PARTICIPANTES NO TORNEIO:**

SÉRIE A	SÉRIE B
Os Martins (cap.: Amélia Martins)	Os Patricios (cap.: Vania Mendanha)
Os Carapaus (cap.: Ivone Sá)	Os Brinca n'areia (cap.: Célia Cruz)
Os Azeiteiros (cap.: Vanda Vale))	ETFOR (cap.: Susana Lages)
Os Trapalhões (cap.: Raquel Ribeiro)	Os Bate n'avó (cap.: Sara Afonso)
Os Nematócitos (cap.: Luisa Lages)	

**CALENDÁRIO DE JOGOS:**

	DIA 20 de ABRIL (SÁBADO)	
	CAMPO A	CAMPO B
15 horas	Os Martins-Os Carapaus	Os Patricios-Os brinca n'areia
16 horas	Os Azeiteiros-Os Trapalhões	ETFOR-Os bate n'avó
17 horas	Os Martins-Os Nematócitos	Os Patricios-ETFOR
18 horas	Os Carapaus-Os Azeiteiros	Os brinca n'areia-Os bate n'avó

	DIA 25 de ABRIL (QUINTA FEIRA)	
	CAMPO A	CAMPO B
15 horas	Os trapalhões-Os nematócitos	Os Patricios-Os bate n'avó
16 horas	Os Martins-Os Azeiteiros	Os brinca n'areia-ETFOR
17 horas	Os Carapaus-Os Trapalhões	Os Azeiteiros-Os Nematócitos
18 horas	Os Martins-Os trapalhões	Os Carapaus-Os Nematócitos

DIA 27 de ABRIL (SÁBADO)		
15.30 horas	Meia-Final	1º Série A - 2º Série B
16.30 horas	Meia-Final	1º Série B - 4º Série A
17.30 horas	Final	Vencedores das Meias-Finais
18.30 horas		ENTREGA DE PRÉMIOS

**SE GOSTAS DE DESPORTO, PARTICIPA!!!  
ASSISTE AOS ENCONTROS DO TORNEIO DE VOLEIBOL!  
TRAZ UM AMIGO CONTIGO!!  
ENTRADA GRATUITA!!**

**UM AMOR AUSENTE**

Agora que estou de ti ausente,  
Tão longe, ver-te é meu desejo,  
Saudades que meu coração sente,  
D'há tanto tempo que te não vejo;

E meu coração triste, distante,  
Triste como uma noite escura,  
Como uma ave ainda hesitante,  
Sem tranquilidade e sem ventura;

Falta-me o teu terno carinho,  
O teu afago teu doce desejo,  
Quem me dera ir de mansinho,  
Junto de ti e dar-te um beijo;

Um beijo de saudade sem fim,  
E desabafar até à comoção...  
Quantos ausentes choram assim,  
Perturbados pela triste paixão;

Para mim és suprema dedicação,  
E eu para ti um amor dedicado,  
Envio-te saudades com paixão,  
Dum coração muito apaixonado;

Coração saudoso de mágoa e dor,  
Muito amargurado pelo sofrer,  
Envia-me tuas preceções d'amor,  
Para alimentar o meu viver!..

E esta minha longa ausência,  
Será assim menos sentida...  
Breve passará esta impaciência,  
Nos veremos pr'o resto da vida!

Aristides de Amorim Dias  
Setúbal

*Estação de encantos mil*

Estação de encantos mil,  
Bem florida Primavera,  
Amansas na selva a fera  
E tinges os céus de anil!...

Teu luar do mês de Abril,  
Quando sobre a Terra impera,  
Ilumina essa galera  
Que cavalheiro gentil

Comanda no alto-mar.  
Quadra de luz e de cor,  
Alegre quem é tristonho,

Dá-lhe uma faz invulgar,  
A fragrância dumha flor  
O prazer dum belo sonho!...

*Funchal, 96/01/21*

*Silvio*

**Troço IC1 Apúlia-Neiva concluído no  
Verão de 1997**

Em reunião realizada no passado dia 22 de Março, com a presença do Senhor Secretário de Estado das Obras Públicas e do Senhor Presidente da Câmara Municipal de Esposende, Dr. Tito Evangelista e Sá, ficou acordado o início imediato das obras do Troço do IC1 Apúlia-Neiva, com conclusão entre Apúlia e Esposende até ao Verão de 1997.

Na mesma data, o Senhor Presidente da Câmara participou numa reunião com o senhor Secretário de Estado Adjunto do Ministro de Equipamento Social, tendo ficado acordado uma visita deste último ao concelho de Esposende, a agendar oportunamente. Também nesta reunião o senhor Secretário de Estado informou que as obras da Barra do Cávado se iniciarão durante o ano de 1997.

Assistência Técnica par todo o material vendido pela Casa



**Tele-Reparadora de Forjães**

de — Jacinto Alves de Sá

Reparações e Venda de Electrodomésticos

Sede : Igreja-FORJÃES- Telef. 87 13 26  
Filial : Estrada-ANTAS- Telef. 87 26 60

4740 ESPOSENDE



RESTAURANTE  
DISCOTECA  
BAR ESPLANADA

RESTAURANTE

: Aberto aos fins de semana c/ o típico "Bacalhau à Martins"



- Durante a Semana Serviço p / mais de 25 pessoas

BAR :



Aberto das 13 às 2 horas  
Sexta e Sábado até às 4 horas

DISCOTECA :



Aberto aos sábados à noite e domingos á tarde

**O FORJANENSE FICHA TÉCNICA:**

PROPRIEDADE:  
ACARF- Associação Social, Cultural Artística e Recreativa de Forjães

REDACÇÃO E ADMINISTRAÇÃO:  
Lugar da Igreja - Forjães  
4740 Forjães  
Telef. 872385

DIRECTOR  
Dr- Gil de Azevedo Abreu

CORPO REDACTORIAL:  
Dr. Carlos Gomes Sá  
Silvio de Azevedo Abreu

COLABORADORES:  
Manuel A. Torres Jaques  
Dr. Sérgio Carvalho  
Cap. Luis Coutinho  
Engª Lurdes Neiva  
Dr. João da Silva (Silvio) bernardo alves

ADMINISTRAÇÃO:  
Direcção da ACARF

FOTOGRAFIAS:  
REFLEXO - Forjães, de Basília Lima

ASSINATURA ANUAL 1.000\$00  
Sai em meados de cada mês, Registado na Direcção Geral da Comunicação Social (D.G.C.S.) sob o nº110650  
TIRAGEM - 1.500 Exemplares

COMPOSIÇÃO  
J. Henrique Brito  
Fátima Sampaio Vieira

Impressão  
GRÁFICA DE BARROSELAS, LDA



**Cartonagem S. Brás, Lda**

FABRICO DE EMBALAGENS EM CARTÃO

**Qualquer modelo ou tipo com ou sem impressão**

L. Pinheiro -Telef. (053) 831451 -Fax (053) 821230  
Rio Covo - Stª Eugénia  
4750 BARCELOS

**CAIXA DE CRÉDITO AGRÍCOLA MÚTUO DE PÓVOA DE VARZIM, VILA DO CONDE E ESPOSENDE**

**CONVOCATÓRIA DE ASSEMBLEIA GERAL**

Prezado(a) Associado(a):

Usando da faculdade que me confere o nº 3 do artº 22º e de acordo com o nº1 do artº 21º dos Estatutos desta Caixa de Crédito Agrícola Mútuo, convoco a Assembleia Geral Extraordinária, para o dia 03 de Maio, pelas 14.30 horas, nas Instalações da Cooperativa Agrícola de Esposende.

Não reunindo à hora marcada a maioria dos Sócios existentes, esta funcionará validamente trinta minutos depois, qualquer número de Associados presentes ou representados.

**ASSUNTOS A TRATAR**

1. Mandatar a Direcção da Caixa de Crédito Agrícola Mútuo de Póvoa de Varzim, Vila do conde e Esposende para outorgar escrituras públicas de venda de qualquer prédio rústico ou urbano, sito em qualquer concelho do País, que advinha por dactão em cumprimento, adjudicação ou arrematação em acção executiva, bem como prédios actualmente na posse da mesma que tenham sido entregues às Caixas que por fusão originaram esta nova Caixa Agrícola..
2. Apreciação e votação do Relatório, Balanço e Contas da Direcção, bem como o Parecer do Conselho Fiscal da Caixa de Crédito Agrícola Mútuo de Póvoa de Varzim e Vila do Conde, relativos ao exercício de Janeiro de 1996;
3. Apreciação e votação do Relatório, Balanço e contas da Direcção, bem como o Parecer do Conselho de Esposende relativos ao exercício de Janeiro de 1996.

**Nota:** O Relatório, Balanço e Contas da Direcção, bem como o Parecer do Conselho Fiscal, encontram-se à disposição dos Associados, na Sede e Delegações desta Caixa, nos oito dias que antecedem a data da Assembleia Geral.

Póvoa de Varzim, 28 de Março de 1996  
O Presidente da Mesa da Assembleia Geral  
(José Torres Moreira)



**PADARIA SÁ**

De — FRANCISCO DE SÁ

Fabrico diário de pão de milho, pão de trigo, regueifa, etc.

Lugar da Madorra - Telef. 87 15 94  
FORJÃES



**MINI-MERCADO — DUAS ROSAS**

De — MANUEL MARIA CUNHA MARTINS

Especialidades em :

Mercearias, Vinhos do Porto, Aguardente Velha, Brandys, Licores, Espumantes, Vinhos Verdes e Maduros, Cerveja, Limonada, Águas, Congelados, Frutas, Legumas, Produtos de Beleza, etc. TUDO AOS MELHORES PREÇOS

Telef. 871412 Lugar da Igreja  
4740 Forjães - Esposende

Telef. (053) 8716 77  
Telemóvel 0931514584

**IMPERFOR IMPERMEABILIZAÇÕES EM TELAS POLYESTER**

*Manuel de Sá Torres*

Madorra — FORJÃES — 4740 ESPOSENDE



MOBILIÁRIO POR MEDIDA

- \* COZINHAS
- \* SALAS DE BANHO
- \* ESPAÇOS COMERCIAIS
- \* OUTROS

ORÇAMENTO GRÁTIS

CENTRO COMERCIAL DUAS ROSAS - 1º ANDAR-SALA 1  
FORJÃES - ESPOSENDE

Filipe Passos- TMN 0936 877 124  
Paulo Passos- TMN 0936 970 861  
Exposição: TEL (053) 877156



**CONSERVATÓRIA DO REGISTRO CIVIL,  
PREDIAL E COMERCIAL DE ESPOSENDE**

**“GRAFIMINHO - ARTES GRÁFICAS,  
LIMITADA”**

“Conservatório do Registo Comercial de Esposende”

Nº de matrícula 00717  
Nº de Identificação de pessoa colectiva  
Nº de inscrição nº1  
Nº e data da apresentação 15-96/02/27

MARIA MANUELA AMARO MARQUES, 2ª Ajudante, CERTIFICA, que entre João Batista Sá Macedo, casado com Filomena Jesus Silva Sá, na comunhão de adquiridos, residentes no lugar da Ponte, Fragoso, Barcelos e José Mário Rodrigues de Castro, solteiro, maior, residente no lugar de Sá, Fragoso, Barcelos, foi constituída a sociedade em epígrafe que rege pelo seguinte contrato.

**ART.º 1º**

1- A sociedade adopta a firma “GRAFIMINHO - ARTES GRÁFICAS, LIMITADA”, que tem a sua sede na Avenida Margarida Queirós, da Freguesia de Forjães, do concelho de Esposende.

2- Por simples deliberação da gerência, a sede social poderá ser transferida para outro local dentro do mesmo concelho ou para concelhos limítrofes, bem como criar sucursais ou filiais.

**ART.º 2º**

O objecto da sociedade consiste em “Tipografia/Litografia”.

**ART.º 3º**

O capital social, integralmente realizado em dinheiro, é de CINCO MILHÕES DE ESCUDOS, e corresponde à soma de duas quotas iguais de dois milhões e quinhentos mil escudos cada, e pertencendo uma a cada um dos sócios João Batista Sá Macedo e José Mário Rodrigues de Castro.

**ART.º 4º**

1- A sociedade é administrada e representada por ambos os sócios, desde já nomeados gerentes.

2- Para obrigar a sociedade em todos os actos e contratos, é necessária a assinatura conjunta dos dois gerentes.

3- Nos actos de mero expediente é suficiente a assinatura de qualquer um dos gerentes.

**ART.º 5º**

São livres as cessões de quotas entre sócios, total ou parcialmente; porém, a favor de estranhos dependem do consentimento da sociedade, à qual, em primeiro lugar, e aos sócios não cedentes, em segundo lugar, é conferido o direito de preferência.

**ART.º 6º**

Os lucros líquidos apurados em cada balanço serão distribuídos ou não, conforme for deliberado em assembleia geral.

**ART.º 7º**

A sociedade poderá amortizar qualquer quota, nos seguintes casos:

- a) por acordo do respectivo titular;
- b) penhora, arresto ou arrolamento de quota;
- c) insolvência de qualquer sócio.

**ART.º 8º**

A amortização será efectuada pelo valor da quota determinado pelo último balanço aprovado.

Está conforme o original.  
Numeradas de folhas uma a três.  
Conservatória do Registo Comercial de Esposende, aos 14 de Março de 1996.

A Ajudante,

a)- Maria Manuela Amaro Marques

**XI GRANDE PROVA ATLETISMO-A.C.A.R.F.**

**LISTA DE PATROCINADORES**

CENTRO COMERCIAL DUAS ROSAS- FORJÃES	CONSTRUÇÕES ORLANDO TEIXEIRA
PAPELERIA MODERNA	JUNTA DE FREGUESIA DE FORJÃES
MANUEL RAZÃO-ELECTRIC/CANALIZ./AQ.CENTRAL	CAMARA MUNICIPAL DE ESPOSENDE
MINI-MERCADO DUAS ROSAS	BANCO TOTTA e AÇORES-FORJÃES
LOJA MIL DESPORTOS	MALHAS FORJATEX
CAFÉ/BAR ECOLÓGICO	CONFECÇÕES FERNANDA VIEIRA
ESTÚDIO/FOTOGRAFIA “REFLEXO”	CONFECÇÕES FÁTIMA LARANJEIRA
BEBÉ SORRISO I (FORJÃES) e II (BARROSELAS)	CONFECÇÕES JACINTA CRUZ
LOJA DOS 150	FERBATEX-CONFECÇÕES, LDA.-S. ROQUE
BOUTIQUE 100 NOME	FROIANI-CONFECÇÕES, LDA.
FORCONTA-GAB. CONTABILIDADE e GESTÃO	ETFOR-CONFECÇÕES, LDA.
MÓVEIS PASSOS E PASSOS - FORJÃES	LANOFOR-CONFECÇÕES, LDA.
TALHO “A RÊS”	BORDADOS MADALENA-FORJÃES
FLORISTA “VITAFLO”	CASA PEREIRA-FORJÃES
LAVANDARIA MAXYS	FORVIDEO-FORJÃES
CABELEIREIRA “ROMY”	SAPATARIA LAGE
METROPOLE SEGUROS - ZÉ MANUEL ALMEIDA	CARPINTARIA SALVADOR ALMEIDA
BOUTIQUE “CARICIA” (LINGERIE)	CABELEIREIRA LURDES - L. SANTA
DISCOTECA-BAR “O MOINHO”	BARBEARIA DO MANEL S.ROQUE
TRIÂNGULO BAR	IBÉRICA VIDROS - FORJÃES/ANTAS
BAR- ESPLANADA DAS PISCINAS	BLOQUEIRA DA MADORRA - FORJÃES
CAFÉ ESTRELA-Mte. BRANCO	BELMIRO TEIXEIRA-MAT. CONSTRUÇÃO
CAFÉ DOMINGUES	CERFOR-CEÁMICA REGIONAL FORJÃES
CAFÉ NOVO	FARMÁCIA Sta. MARINHA-FORJÃES
MINI-MERCADO RIBEIRO -L. SANTA	RESTAURANTE NAUTICO-VIANA CASTELO
PADARIA SÁ	FARMÁCIA PASSOS CARNEIRO-FRAGOSO
PADARIA TOMAS	LEONEL VILA-CHÁ-FRAGOSO
FRITA-FRITO- S. ROQUE	ESPOAUTO-AUTÓMOVEIS-ESPOSENDE
MERCEARIA SILVA-Mte. BRANCO	IMPETUS PORTUGAL -TEXTEIS
TALHO SANTOS -Especialidade: carne de cavalo	CAFE LALAI -BARCELOS
RESTAURANTE CORREIA	TOSAL-CERÂMICA DECORATIVA-BARCELOS
ESTAÇÃO DE SERVIÇO FORJÃES	COPIZENDE-ESPOSENDE
REPARAÇÕES BARBOSA	CARTONAGEM S.BRÁS BARCELOS
NEIVINHA CAR-COMERCIO DE AUTOMÓVEIS	RECAUCHUTAGEM IDEAL-BARCELOS
MOTOCICLO FORJANENSE-ALCINO PEREIRA	RECAUCHUT.LUSO-BRASILEIRA-P.VARZIM
CEPSA-GASOLINEIRA-FORJÃES	RECAUCHUTAGEM SAMEIRO-BRAGA
AUTO PEÇAS -FORJÃES	IDOBAR-BARCELOS
CASA FERROS-S.ROMÃO NEIVA	ABILIO RODRIGUES PEIXOTO-S.ROMÃO NEIVA
M.RODRIGUES e J.MACEDO-PERELHAL-BARCELOS	SOLIMIANA,LDA.-S. GONÇALO-P.LIMA
CHARLES -BARCELOS	AURÉLIO LIMA VIEIRA-PÓVOA DE VARZIM

**PALAVRAS CRUZADAS**

	1	2	3	4	5	6	7	8	9	10	11
1	■	■	■	■	■	■	■	■	■	■	■
2	■	■	■	■	■	■	■	■	■	■	■
3	■	■	■	■	■	■	■	■	■	■	■
4	■	■	■	■	■	■	■	■	■	■	■
5	■	■	■	■	■	■	■	■	■	■	■
6	■	■	■	■	■	■	■	■	■	■	■
7	■	■	■	■	■	■	■	■	■	■	■
8	■	■	■	■	■	■	■	■	■	■	■
9	■	■	■	■	■	■	■	■	■	■	■
10	■	■	■	■	■	■	■	■	■	■	■
11	■	■	■	■	■	■	■	■	■	■	■

**HORIZONTAIS**

1º SUBSTÂNCIA VENENOSA COM QUE OS INDÍGENAS DE SONDA ERVAM AS FRECHAS; PLANTA UMBELÍFERA. 2º LADO DO HORIZONTE AO NASCER O SOL. 3º VELHACA; ESPÉCIE DE TRIGO OU CEVADA; ATMOSFERA. 4º FILEIRA; SEGUE; GOSTA. 5º PLANTA USADA NOS TEMPEROS; ESBURACAR. 6º ACUSADO; SEMELHANTE. 7º FAIXAS; ANIMAL CARNÍVORO DA AMÉRICA. 8º PARTIDA; MARCO DAS PORTAS; REI DOS TEMPEROS. 9º LAÇO; VIVACIDADE; ANTIGO DEUS DO EGÍPTO. 10º ASSEDIADO. 11º CUME; FLOR.

**VERTICAIS**

1º GOVERNANTAS; DELICADO. 2º GRITARIA. 3º RIO DE TURIM; PEQUENA ALA; NOTA MUSICAL. 4º LAVRA; FEMININO DE SEU TERMO. 5º MISCELÂNEA LITERÁRIA; MOVIMENTO BRUSCO. 6º INTERJEIÇÃO PARA ESTIMULAR; SIGLA DA TELEVISÃO ITALIANA. 7º ESCUDO DE BRONZE USADO PELOS ROMANOS; CONQUISTAR. 8º PEDRA EM TUPI GUARANI; LEVANTAR ALGUMA COISA COM DIFICULDADE; MILHO TORRADO. 9º PATA; LAVRAIS; ARTIGO DEF. PLURAL. 10º ACORRENTAR. 11º REZAR; FORMAR EM ALAS.

**COLABORAÇÃO DE MANUEL ANTÓNIO TORRES JACQUES-CAVAILLON, 02-04-1996**

**ADÃO DE SÁ MORGADO**



**AGRADECIMENTO**

A família, profundamente sensibilizada pelas manifestações de pesar e carinho recebidas aquando do falecimento do seu entre querido Sr. Adão de Sá Morgado, vem, por este único meio, agradecer a todas as pessoas que se dignaram participar nas cerimónias fúnebres do saudoso extinto e ainda a todos aqueles que de outro modo se associaram à sua dor.



**TAMEL S. VERÍSSIMO - Malhas e Confecções, Lda**

Telefax 813204 - Telefones 824582 - 823599 Fax 824578 - Apartado 201  
Avenida das Fontes - TAMEL S. VERÍSSIMO  
4751 BARCELOS CODEX

**EDITORIAL**

**MEIO AMBIENTE**

Desde o Minho ao Algarve, as populações locais, quando têm conhecimento de que alguma incineradora ou aterro sanitário pode ficar perto dos locais onde residem, protestam e não aceitam uma resolução de tal natureza.

Seja com manifestação mediáticas, seja com avisos de cortes de estrada, seja com cartazes pendurados nas vias públicas, as populações, para sensibilizar a atenção dos transeuntes dos que têm o poder político, servem-se de todos os meios para manifestar a sua indignação e discordância.

Fruto da sociedade de consumo, o lixo é o produto nacional que mais tem crescido. Segundo dados estatísticos, em Portugal, o lixo tóxico cresceu 50 por cento em 10 anos e a poluição urbana e industrial é equiparada à de um país com cerca de 46 milhões de habitantes!

Face aos restantes países da OCDE, Portugal mantém a mais baixa taxa de tratamentos de esgotos urbanos e os resíduos hospitalares, tóxicos, são queimados nos próprios hospitais, junto das populações, com tecnologias já ultrapassadas, produzindo cinzas e gases altamente perigosos para a saúde.

Salvo raras exceções, em Portugal, as centenas e centenas de toneladas de lixo diário ora vão parar às lixeiras, imundas, a céu aberto, escorrendo para as linhas de água e contaminando os solos cujo tratamento é feito pelos ratos e moscas, ora são queimadas.

Em Portugal, só 0,1 por cento dos resíduos urbanos é incinerado e apenas 0,8 por cento é reciclado.

Que fazer, então, com tantas toneladas diárias de lixo?

Continuar com as lixeiras? De forma alguma.

Construir aterros sanitários? Será uma das vias.

Incrementar as incineradoras? Mas que dizer das mesmas se são importações estrangeiras, muito caras para a economia portuguesa e, além do mais, a serem abandonadas nos outros países que há anos as haviam implantado?

Segundo especialistas e técnicos ambientalistas, urge, quanto antes, sensibilizar e mobilizar os cidadãos para a política dos três RR:

**reciclar, reutilizar, reduzir**, isto é, produzir menos lixo, transformá-lo, reutilizar o restante e só depois destas prioridades é que se poderá falar em incineração. Aliás, o custo desta é elevado, ao passo que a reciclagem é um negócio que pode criar novos postos de trabalho, novas indústrias, novos serviços, novos mercados, menos custo e menos poluição.

Mas não é só o lixo que vai deteriorando o meio ambiente. Outro elemento fundamental para a qualidade de vida é a água. Todavia, em metade das torneiras do país, não temos garantia de água potável.

Infelizmente, cá em Forjães, análises laboratoriais efectuadas pela Escola Secundária de Esposende às fontes aqui existentes revelam que, à excepção de uma, não têm a qualidade assegurada para consumo. E se se fizessem análises às águas dos poços que abastecem as casas, com certeza que o resultado seria idêntico.

Outro problema não menos importante para o país tem a ver com a gestão dos recursos hídricos dos principais rios portugueses. Recorde-se que os espanhóis já foram captando 25% do caudal do Tejo, 20% do Douro e 56 % do Guadiana...

Além disso, quase todos os rios de Portugal estão poluídos, envenenados e sujos. Basta lembrar que, em Setúbal e Porto, por exemplo, os efluentes líquidos altamente contaminados são despejados directamente para os rios Sado e Douro, respectivamente. E os que ainda mantêm alguma qualidade estão a ser, sorradeira e criminosamente, invadidos por agentes poluidores. É o caso do rio Neiva.

Para o defender, que tencionam fazer as autoridades e as Juntas de Freguesia banhadas pelo mesmo? Onde estão os ambientalistas e os ecologistas? Salvem o rio Neiva, preservem-no e não permitam que o matem.

Em nome do meio ambiente e da qualidade de vida.

*Gil de Azevedo Abreu*

**CARTA A VERGÍLIO FERREIRA**

Caro Vergílio,

Reconhecendo a distância, perdoa que te trate assim, mas, porque me revejo na tua árdua lição de escrever, olho-me grato por ti e, porque de quando em vez, nos é possível galgar a linha da pequenez a revelar a outros a força interior que nos anima, tal como tu próprio fizeste, em denúncia do conformismo desvirtuante de ideais e subvertente de valores, escrever-te assim é tão só testemunhar-te gratidão e veneração.

Toda a gente sabe que os acasos da vida sucedem da forma mais aziaga. Recordo a glosa que elaboraste sobre a morte, inscrita, aliás, no desgastado do mundo do Deus morto. Foi-te servida rispidamente no limite do tempo que foi teu. Se moraste num corpo perecível, diante de nós prefigura-se a obra indizível por que, em procura incansável, perscrutaste os pilares do Ser que é e do Devir que a cada momento se eclipsa, quando em linha entre a terra e o sol.

No teu dizer escrito, triturado até ao limite, o homem e o escritor confundem-se. O teu mundo só o é na medida em que era teu, procurando nisso, em sereno turbilhão, até ao livro terminal — que o diga Sandra — a face última das coisas, a fim de aí seres a tua própria verdade.

Difícil dizer se terás conseguido desembrulhar a sublime aparição de ti a ti mesmo, entendendo-te como perplexidade em presença sufocante do ser dos seres. Dir-se-á que, no teu secreto juízo, o ponto máximo de descida coincide com a margem mínima da subida.

De momento, se assim te aprouver, um grata confidência: em noite de eclipse lunar, ainda adolescente, dei contigo em manhã submersa, como se, em alegria breve, de aparição se tratasse. Se o caminho ficava ainda longe, estimulado pela sombra de Camus, de Sartre, de Malraux, viajava em vagão J, aguardando em apeadeiro incerto, em busca do sentido do ser e do ser do sentido, para sempre até ao fim. Por qualquer signo sinal, em nome da terra, imagem perfeita de vislumbres que são conta-corrente, sem filosofia, o nítido nulo, regularmente irregular, reflecte o desatino que carta ao futuro permitiu saber aprender a gostar de te ler.

Agora, na tua ausência, aí está a tua obra prenhe de sedução e revelação. Na tua universal genialidade, Vergílio, "poucos na nossa literatura se podem considerar escritores tão acabados" como tu. Os teus detractores estarão por aí, mas

tu, existencial e metafísico, *quieto inquietação*, soubeste interrogar-nos sobre o nosso destino. Lembro-te: a vida tem a sua significação máxima nela própria e em nada que a excede. Ela é o valor maior. É um absoluto e, por isso, a foice negra da morte levou, precisamente porque te tornaste familiar dela, mascarando-te de prisioneiro da caverna platónica.

Desde então, Vergílio, o teu poema, zodíaco lunar, pleno de memórias por dizer, desperta, como em Nietzsche, um incontrolável desejo de absoluto, como que admitindo que ser homem é ser animal metafísico. Gostar de ti, Vergílio, é ler-te e quem te há-de gostar muito de ti.

Se a morte é tema recorrente no teu percurso, Deus terá sido, desde cedo, o teu maior segredo. Não discutamos isso agora! Recordo-te apenas que, como o tempo corre à mesma velocidade quer se escoe por um jovem ou por um adulto, invocando o teu corpo, na tua face, em apelo à noite, espaço invisível, em busca de estrela polar, não é utopia nem desperdício. Porque o cântico final ainda não aconteceu, será numo esplanada sobre o mar que muitos contigo e por ti se interrogarão acerca da hipótese de um mundo melhor.

*José Fernando Dias da Silva*

**Recordando...**

**Aos condutores de veículos**

Quem anda na estrada e conduz qualquer veículo, deve prestar sempre a maior atenção, porquanto o mais pequeno descuido ou qualquer outro motivo podem ocasionar um acidente que poderá ter as mais funestas consequências, inclusive a morte.

Por isso, a Prevenção Rodoviária Portuguesa, sempre atenta a estes problemas do trânsito, recomenda que:

de preferência deve-se conduzir durante as horas do dia em que o calor se faz sentir com menor intensidade, pois ele provoca a sonolência e aumenta a fadiga;

se deverá parar ao fim de 200 km de viagem. O condutor deverá sair do carro, dar um pequeno passeio a pé e fazer até uns ligeiros exercícios de descontração. Procedendo assim, recuperará os reflexos e a viagem será feita com mais segurança;

com um tráfego muito intenso, a atenção do condutor deve estar mais desperta, pois é preciso atender às manobras dos inúmeros veículos em marcha; se circular em zona onde circulem peões, deverá reduzir-se a velocidade e assinalar a marcha e ter ainda uma particular atenção às crianças e pessoas de idade.

Devem-se ter sempre presentes as regras de educação e civismo e nunca recorrer a atitudes grosseiras que às vezes são frequentes nas nossas estradas.

Em caso de acidente tomem-se todas as medidas que a Lei prescreve relativamente às circunstâncias a fim de facilitar junto das seguradoras as demarches usuais.

Não esquecer nunca que, segundo dizem as estatísticas, a maior parte dos acidentes de viação resulta de ultrapassagens indevidas e do excesso de velocidade.

É de lamentar que uma grande percentagem de condutores despreze as mais elementares regras de segurança e contribua assim para que o nosso País figure como sendo o campeão da Europa em acidentes de automóvel.

Chama-se ainda a atenção para os automobilistas fumadores, pois têm 50 % mais de acidentes em comparação com os não fumadores e recebem 46 % mais multas por violação do Código da Estrada. É o que se conclui de um estudo efectuado sobre 3714 automobilistas implicados em acidentes de infracções de condução por investigadores do Centro Médico de Uma Universidade americana.

Os fumadores estão além disso 2 vezes mais expostos ao uso de drogas ilegais e 3 vezes a detenção por estado de embriaguez.

*M.V.*

TELEF. (053) 871521  
Fax 972652

**ETFOR**  
EMPRESA TÊXTIL, LDA.

FORJÃES  
4740 ESPOSENDE