



BRISA DE MAR

DIRECTOR - DR. MANUEL ANTÓNIO SAMPAIO AZEVEDO
DIRECTOR - ADJUNTO - DR. ANTÓNIO MARANHÃO PEIXOTO

PROPRIEDADE - CENTRO SOCIAL DA JUVENTUDE DE MAR
S. BARTOLOMEU DO MAR - 4740 ESPOSENDE

* BOLETIM MENSAL **FEVEREIRO-MARÇO/2004**

* N.º **229-230** * - IV SÉRIE

CONSTRUÇÃO DO CENTRO DE DIA

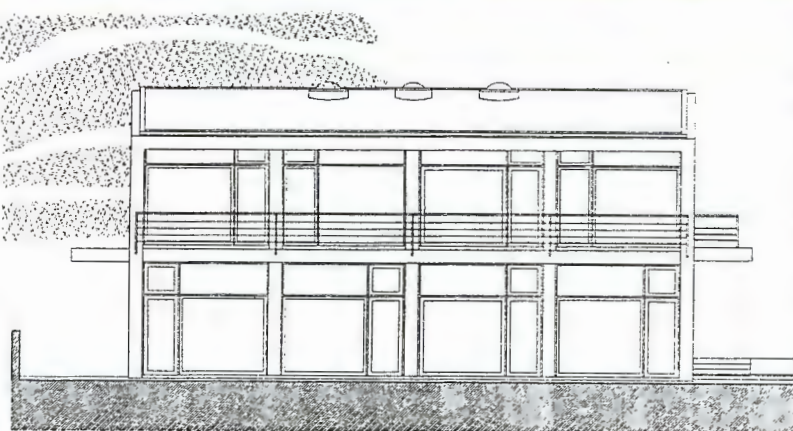

CORTE C6 (Alçado poente)

Projecto do Centro de Dia para Idosos de Mar

S. Bartolomeu do Mar, no concelho de Esposende, vai construir um novo equipamento social: um Centro de Dia

constitui um projecto de alguns anos do Centro Social da Juventude de Mar, vem resolver de vez a falta de um

para Idosos. Ficará instalado no loteamento da Estrada Nova que a Junta de Freguesia e a Câmara Municipal adquiriram ao Reverendo José Saleiro.

Este equipamento, que já vem sendo pensado e

espaço airoso, atraente, condigno e de qualidade que a freguesia vem sentindo no apoio à terceira idade.

O projecto encontra-se a aguardar aprovação pela Segurança Social de Braga, para se proceder ao lançamento do concurso e respectiva entrega da construção.

O investimento ronda os duzentos mil euros e conta com um financiamento da Câmara Municipal, para além da participação do Centro Social de Mar.

O projecto contempla instalações para acolher quinze idosos diariamente. Além disso, e como projecto inovador, este equipamento estará preparado para acolher mais cinco pessoas em situação de urgência ou de risco.

Andebol

JUVENIS... CAMPEÃS DISTRITAIS!

As Juvenis do Centro Social de Mar sagraram-se Campeãs Distritais do Porto a duas jornadas do término do campeonato



**2003 - Andebol Feminino - Centro Social de Mar
Campeão Nacional em Iniciadas e Infantis**

NOTÍCIAS DA ASSOCIAÇÃO

ANIVERSÁRIOS

FEVEREIRO

5 – Completou 32 anos, a Dra. Paula Cristina de Abreu Cepa, Directora e colaboradora do “Brisa”.

8 – Completou 55 anos, José Queirós da Cruz.

9 – Completou 41 anos, Floriano Alves Laranjeira.

10 – Completou 50 anos, José Laranjeira Meira.

11 – Completou 46 anos, José de Sá Alves.

– Completou 77 anos, Manuel Martins Correia de Abreu.

14 – Completou 42 anos, Matilde Laranjeira da Silva.

– Completou 25 anos, Rafael Vaz Laranjeira.

17 – Completou 40 anos, António Joaquim Laranjeira Leal.

18 – Completou 62 anos, Manuel Fernando Justo Maranhão.

19 – Completou 18 anos, Carla Maranhão Silva.

20 – Completou 26 anos, Filipe Vaz Laranjeira.

24 – Completou 42 anos, José Manuel dos Santos Leitão.

– Completou 6 anos o menino António Rafael Leitão Ledo.

26 – Completou 41 anos, José Carlos Faria da Silva.

28 – Completou 42 anos, Sebastião Evaristo Vilas-Boas Figueiredo.

MARÇO

3 – Completou 63 anos, Abílio Cepa Cerqueira, Presidente da Junta e Director do Centro.

– Completou 74 anos, Manuel Martins de Abreu Cepa.

– Completou 28 anos, Manuel dos Santos Cepa.

4 – Completou 37 anos, Carlos Alberto Capitão Rei.

– Completou 30 anos, Estêvão Vaz Laranjeira.

7 – Completou 21 anos, Rui Alexandre da Silva Afonso.

10 – Completou 46 anos, Delfim Fernando Dias e Cepa.

13 – Completou 52 anos, Adão Sapateiro Patrão. (??? 6 anos) ATENÇÃO

15 – Completou 41 anos, Manuel Sampaio Martins.

– Completou 60 anos, Maria Manuela C. Sousa Viana Maranhão.

17 – Completou 47 anos, a Prof.^a Maria Fernanda Martins Valença.

21 – Completou 54 anos, António Neiva Marques.

23 – Completou 60 anos, Manuel da Cruz Rei.

– Completou 57 anos, António Jorge da Costa, Director do Centro.

24 – Completou 19 anos, José Capitão Vila-Chã.

25 – Completou 66 anos, Maria Dolores Abreu A. Sampaio.

26 – Completou 49 anos, Maria Conceição Laranjeira Alves.

30 – Completou 20 anos, Madalena Laranjeira de Sá.

31 – Completou 74 anos, Joaquim Manuel Martins Capitão.

A todos os aniversariantes “Brisa de Mar” deseja uma longa existência e muitas felicidades.

Editorial

O Centro Social da Juventude de Mar vai construir o Centro de Dia para Idosos, para servir a nossa população. Projecto arrojado que vai nascer muito em breve no loteamento da Estrada Nova. Espera-se e aguarda-se a todo o momento a aprovação do projecto pelo Centro Distrital da Segurança Social de Braga para se avançar com a abertura do concurso com vista à construção da obra. E, se este equipamento social vai constituir uma bonita prenda para a Direcção do Centro Social da Juventude de Mar, que recentemente tomou posse, o mesmo vai servir, de forma qualitativa, toda a nossa população mais idosa e será, estou em crer, um excelente local onde a muita sabedoria dos homens e mulheres da nossa comunidade vai encher as paredes na medida em que a nossa história colectiva será lembrada diariamente.

A nossa freguesia vai dar mais um passo importante na construção de um equipamento social continuando deste modo na senda do progresso e desenvolvimento a que desde há muito estamos habituados.

Que esta construção sirva sobretudo para criarmos um espaço de convívio e de alegria para as pessoas que por lá vão passando e para todos os que lá irão trabalhar.

Afinal, o peso da idade vai ser colmatado pelos muitos sorrisos que alimentarão o dia a dia da Instituição.

O Director

RESÍDUOS SÓLIDOS E HIGIENE URBANA

A Câmara Municipal avisa a população de que todos os terrenos, muros e valados confinantes com a via ou outros espaços públicos devem ser mantidos limpos e em bom estado de conservação. O incumprimento desta medida será sancionado com uma coima de uma a dez vezes o salário mínimo nacional.

Por outro lado os terrenos confinantes com a via pública, em áreas urbanizáveis, sem edificações, devem ser vedados com rede ou tapumes pintados na cor licenciada pela Câmara ou com muros com altura não inferior a 1,20 metros.

NOTA — Os artigos de opinião, devidamente assinados, não são da responsabilidade da Redacção pelo que não vinculam o Jornal.

Assembleia Geral do Centro Social CONVOCATÓRIA

ILÍDIO VAZ SALEIRO MARANHÃO, Presidente da Assembleia Geral do Centro Social da Juventude de Mar, FAZ SABER, em cumprimento da lei e de acordo com o estabelecido no ponto nº2, do artigo 16º, dos Estatutos do Centro Social da Juventude de Mar, que é convocada uma Assembleia Geral Ordinária, a realizar no próximo dia 2 de Abril de 2004, às 21,00 horas, na sede social, sita no Lugar de Cima (Bouça Grande), na Freguesia de Mar, do Concelho de Esposende, com a seguinte Ordem de Trabalhos:

1º - *Deliberar sobre o Orçamento de Investimentos e Desinvestimentos para o ano de 2004;*

2º - *Deliberar sobre as Peças Finais de Apresentação de Contas relativas ao exercício do ano de 2003.*

Mar, 19 de Março de 2004

O Presidente,

(Ilídio Vaz Saleiro Maranhão)

TEMPO DE RECREIO

A iniciativa "Tempo de Recreio", promovida pela Câmara Municipal, vai incidir a sua actividade na Ludoteca Municipal, sediada na Vila de Forjães. Assim, durante o mês de Março, vão ser várias as acções desenvolvidas.

Às segundas há a actividade "Exploração da Ludoteca", com momentos livres de exploração do espaço e socialização; às terças, a Hora do Conto, com "O espelho ou o retrato vivo" e "A Gata Borracheira"; às quartas há o "Atelié de Artes Plásticas" com pintura, modelagens e colagens; às quintas há teatro com "O Coelho Branco" e a Formiga Rabiga" e às sextas, a exploração de jogos, com vista à descoberta de jogos e diversas actividades.

SANEAMENTO NA RUA DO CALVÁRIO

As obras de instalação da rede de saneamento e abastecimento de água ao domicílio e a recolha de águas pluviais que a Junta de Freguesia e a Câmara Municipal têm vindo a realizar estão concluídas.

Neste momento procede-se à pavimentação da respectiva via em cubo azul. No final das obras tudo vai ficar mais bonito e a qualidade de vida dos confinantes será de todo muito melhor.

Valeu a pena o sacrifício.

ESCOLA ASSALTADA

No fim-de-semana de 29 de Fevereiro, os amigos do alheio assaltaram a Escola Básica de Cima, em Mar, tendo levado todo o equipamento informático e multimédia do estabelecimento de ensino, a saber: computadores, scanner, impressoras, TV e Vídeo.

Com esta atitude os larápios impediram as crianças de Mar de todo um trabalho pedagógico e das consequentes aprendizagens.

O caso foi comunicado às autoridades policiais.

Escola Básica 2,3 de Marinhas

A construção da nova Escola Básica 2,3 das Marinhas, a implantar junto ao Parque Desportivo da localidade, está a ser preparada em termos legais. Assim, já decorreu o concurso para as propostas de construção estando previsto para Maio o início dos trabalhos. A empreitada tem como preço base 2 milhões e 633 mil Euros e compreende a construção civil, instalações e equipamentos eléctricos e mecânicos, sistemas de segurança e aquecimento e equipamentos de cozinha e bufete dos blocos do edifício escolar e do Pavilhão Desportivo. A construção de um campo de jogos ao ar livre, tratamento e instalações dos espaços exteriores, redes exteriores de esgotos e águas, rede de cabos e iluminação exterior são outras infra-estruturas incluídas nos trabalhos que serão executados em três fases distintas. A primeira fase, que inclui dois blocos do edifício, tem de estar pronta em Agosto próximo; a segunda fase, que compreende mais três blocos, tem de estar concluída em Dezembro; e a terceira, com a construção do Pavilhão Desportivo, estará em condições em Junho de 2005.

A construção desta Escola, que por uma questão de centralização e de maior eficiência no sentido de servir a população alvo, deveria ter sido construída nos limites entre Mar e Belinho e nunca nas Marinhas, vai permitir desafogar a superlotada Escola António Correia de Oliveira, de Esposende, o que permitirá desenvolver todo um trabalho pedagógico de maior interesse para os alunos e professores.

TARIFAS REDUZIDAS NA LIGAÇÃO DE ÁGUA E SANEAMENTO

Ligar a água e o saneamento vai ficar muito mais barato para quem solicitar tal trabalho. E isto porque os Serviços Municipalizados de Água e Saneamento de Esposende lançaram uma campanha de redução em 50 por cento do tarifário referente aos trabalhos de ligação. Assim, até Dezembro deste ano, decorre esta campanha.

As pessoas interessadas em efectuar a ligação da água e saneamento devem dirigir-se aos Serviços Municipalizados e efectuar o respectivo contrato.

Além desta redução, os Serviços Municipalizados ainda permitem que o pagamento seja efectuado ao longo de doze meses.

De acordo com o presidente da Câmara, João Cepa, esta segunda campanha (a primeira decorreu em 2000) vem no seguimento de avultados investimentos que a autarquia tem vindo a fazer nesta área de serviços às populações. Assim, "pretendemos fomentar a adesão aos sistemas, de forma a garantir uma maior estabilidade económico-financeira na sua exploração", adiantou aquele responsável. Por outro lado,

esta campanha surge ainda por uma questão de igualdade de oportunidades já que "por não estarem concluídas todas as infra-estruturas necessárias ao funcionamento de algumas redes, nem toda a população teve acesso à primeira campanha, apesar de muitas pessoas nos terem manifestado a vontade de aderir", concluiu João Cepa.

As pessoas da nossa freguesia interessadas na ligação da água e saneamento devem aproveitar esta oportunidade para efectuar o respectivo contrato e, deste modo, beneficiarem economicamente de uma redução que é um chamariz e por outro de serviços que contribuem para uma verdadeira qualidade de vida das populações.

Aqui fica o registo!

Abílio Cepa Cerqueira

CÔNSTRUTOR CIVIL

OFICINA DE CARPINTARIA

Telef. 253871374

MAR • 4740 ESPOSENDE

DESPORTO

ANDEBOL

JUVENIS APURADAS PARA O NACIONAL

As Juvenis da Juventude de Mar, após uma exibição notável, convincente e contundente, venceram folgadoamente a poderosa equipa do Colégio de Gaia, equipa que ainda está na corrida para os primeiros lugares.

Com esta importante e merecida vitória da bravura das nossas atletas, a Juventude de Mar já garantiu o apuramento para o Campeonato Nacional e consolidaram o primeiro lugar da classificação geral. Assim, estão mais

perto de serem campeãs distritais, apesar de ainda faltarem três jornadas para o final.

Por outro lado, as Infantis entraram com o pé direito na última fase do Campeonato Distrital ao ganharem folgadoamente o jogo com o Santa Joana.

Resultados:

JUVENIS: Juventude de Mar, 22 x Colégio de Gaia, 17.

INFANTIS: Juventude de Mar, 28 x Santa Joana, 7.

TORNEIO NACIONAL DE SELECÇÕES REGIONAIS PORTO "A" VENCE SEM DIFICULDADE

No dia 21 de Março decorreu no Pavilhão Gimnodesportivo do Centro Social da Juventude de Mar o Torneio Nacional de Selecções Regionais, de Andebol, em Iniciadas Femininas, como preparação para os trabalhos da selecção nacional.

Esta 2ª concentração inclui as selecções do Porto A e B, Aveiro e Leiria. No entanto, as selecções do Porto iniciaram o estágio de trabalho no dia 20. Os jogos disputaram-se de manhã e de tarde.

Esta concentração levou a um trabalho logístico e humano extraordinário para o Centro Social de Mar que contou

com a colaboração inextinguível de várias instituições.

Assim, as atletas comeram nas instalações do Centro. Foi criado um gabinete de acompanhamento e várias atletas da Juventude de Mar acompanharam permanentemente cada uma das equipas presentes.

A Cruz Vermelha das Marinhas, a Escola Básica do 1º Ciclo e os Escuteiros foram entidades envolvidas nesta jornada de andebol.

RESULTADOS

Porto A, 19 - Porto B, 14; Aveiro, 15 - Leiria, 27; Porto B, 27 - Leiria, 19; Porto A, 32 - Aveiro, 14

I TORNEIO DE ANDEBOL DE ESPOSENDE

Entre 21 e 24 de Fevereiro decorreu no Pavilhão Municipal de Fão o I TORNEIO DE ANDEBOL DE ESPOSENDE. Promovido pelo Pelouro do Desporto da Câmara Municipal de Esposende, este Torneio visou promover a modalidade no concelho tendo estado presentes várias equipas que são do

melhor que há a nível nacional. As meninas da Juventude de Mar tiveram uma actuação muito positiva, não apenas pelas classificações conseguidas mas sobretudo pela excelente prestação geral.

Classificações:

MINIS - 1º Águias Serpa Pinto; 2º Almeida Garrett. INFANTIS - 1º Colégio

de Gaia, 2º Maiastars, 3º Cale, 4º Juventude de Mar, 5º Águias Serpa Pinto e 6º Montigra Amial. INICIADAS - 1º Colégio de Gaia, 2º Maiastars, 3º Juventude de Mar, 4º Alpendurada, 5º Perosinho e 6º Cale. JUVENIS - 1º Alpendurada, 2º Juventude de Mar, 3º Maiastars, 4º Colégio de Gaia e 5º Perosinho.

FUTEBOL

CAMPEONATO CONCELHIO

A Câmara Municipal de Esposende está a promover o campeonato concelhio de futebol nas categorias de sénior masculino e feminino e infantil masculino, que decorre nos meses de Fevereiro, Março Abril e Junho, com a final marcada para o dia 6 deste último mês.

O total de jovens movimentados com esta iniciativa atinge as quatro centenas.

Em seniores masculinos estão inscritos as Juntas de Freguesia de Antas, Apúlia com duas equipas, Esposende e Vila Chã, os Grupos Desportivos de Rio Tinto e de Gemeses, a Escola Profissional de Esposende, o Gandra, Associação Recreativa de Góios, o Centro Social da Juventude de Mar e de Belinho.

No escalão sénior feminino concorrem a Junta de Freguesia de Apúlia, o Rio Tinto e o Futebol Clube de Marinhas.

Nos infantis vão encontrar-se o Grupo Desportivo de Apúlia, Rio Tinto, Gemeses, Gandra, Águias Serpa Pinto, Marinhas, Centro Social de Belinho e Forjães.

Os resultados da primeira Jornada foram os seguintes:

SENIORES MASCULINOS: Antas, 3 x Mar, 1; Vila Chã, 1 x Marinhas, 6; Esposende, 5 x Fão, 4; Rio Tinto, 1 x Apúlia 2. FEMININOS: Marinhas, 2 x Rio Tinto, 2; Apúlia, 0 x Vila Chã, 3. INFANTIS: Gandra, 3 x Marinhas, 1; Apúlia, 0 x Rio Tinto, 3; Serpa Pinto, 4 x Forjães, 8, Belinho, 6 x Gemeses, 1.

FORBODY[®]
SPORTSWEAR



**FABRICO DE ESTOFOS
E REPARAÇÕES**

Manuel Augusto Justo Maranhão

S. BARTOLOMEU DO MAR • Esposende • Telef. 253871872



Pela JUNTA DE FREGUESIA

NOVO FUNCIONÁRIO NA JUNTA

Em virtude de o funcionário da Junta de Freguesia, Antero, se encontrar de baixa médica, a autarquia contratou para a prestação de serviços Jacinta Abreu.

FORTE DAS QUATRO BICAS

Dando seguimento a uma aspiração da Junta de Freguesia de Mar, no que diz respeito ao arranjo e recuperação da Fonte das Quatro Bicas, junto à Igreja Velha, no Lugar de Baixo, a Câmara Municipal já procedeu ao despacho com vista à abertura do concurso limitado.

ESPOSENDE APROVA ESTATUTOS DA VALIMAR

A Câmara Municipal de Esposende aprovou os estatutos da comunidade urbana "VALIMAR", que é integrada pelos municípios de Arcos de Valdevez, Caminha, Ponte da Barca, Ponte de Lima e Viana do Castelo, além de Esposende.

Esta Comunidade assenta num plano estratégico para as questões do ambiente e da valorização da orla costeira, bem como na dinamização turística de toda a região.

A sede funcionará em Viana do Castelo e os serviços de apoio técnico em Ponte de Lima estando prevista a criação de serviços sectoriais nos diferentes concelhos.

Sendo ainda um dos locais mais procurados para lavar roupa é de esperar que o tanque fique devidamente condigno para preservar toda uma tradição que, mais cedo ou mais tarde, irá ser absorvida pela máquina de lavar roupa.

A intervenção nesta zona histórica da freguesia vai contemplar dois espaços ajardinados, revestido a relva e mais um revestido a calçada entrançada de granito. A recuperação de muros de vedação e a recuperação do fontanário e do tonque da roupa também fazem parte da intervenção que tem custos na ordem dos vinte mil euros.

Segundo o presidente da Junta de Freguesia, Abílio Cerqueira, tudo leva a crer que as obras estão concluídas "no próximo mês de Agosto, por altura da Festa do nosso Padroeiro em virtude de ser um local muito procurado quer pelos emigrantes quer pelos peregrinos".

Para João Cepa, presidente da Câmara, pretende-se tornar o local "mais aprazível e convidativo e ao mesmo tempo de lazer".

INTERNET NA JUNTA

A Junta de Freguesia de Mar informa todos os interessados, e sobretudo os estudantes, que se encontra disponível na sua sede o acesso à Internet.

Os interessados devem contactar a Secretaria para marcar a vez de utilização destes serviços.

NOVO TRACTOR JÁ ROLA

O tractor que a Junta de Freguesia de Mar adquiriu recentemente já rola nas ruas da freguesia, tirando a vez ao velho tractor que o Antero tão bem soube conduzir e tratar. Deste modo os serviços da autarquia podem ser efectuados com mais rapidez e outras vantagens.

JUNTA COMEMORA 25 DE ABRIL

A Junta de Freguesia vai comemorar o 25 de Abril pela passagem dos 30 anos da revolução dos cravos. Para tal conta com a colaboração das Escolas Básicas de Mar e do Centro Social da Juventude de Mar.

De acordo com o programa que está a ser definido, e que será oportunamente publicitado, estão previstas manifestações desportivas e culturais.

Assim, no campo desportivo, haverá uma corrida de atletismo para todas as crianças e no campo cultural será levada a cabo uma exposição na Junta de Freguesia sobre "O 25 de Abril na Imprensa Local".

Sendo uma efeméride recente e que marcou a vida do nosso povo, ao restituir-lhe a liberdade, a capacidade de expressão e pensamento sem censura e a vivência democrática, estes 30 anos merecem ser recordados pela nossa juventude.

Brisadas

A vida do homem e das instituições é, muitas vezes, uma caixa de surpresas. Um dos grandes sonhos da nossa Associação era a construção (e mudança, claro) de um novo campo de futebol. Sobretudo depois de uma consciência que surgiu com as questões ambientais. O velho Campo do Fieiro, onde se viveram muitas alegrias e algumas tristezas, foi sempre uma solução provisória.

O Instituto de Conservação da Natureza, através da Área de Paisagem Protegida do Litoral de Esposende, criou condições para que a mudança fosse possível. No entanto, como as negociações não se fazem do dia para a noite e como parte do terreno agora adquirido estava a ser cultivado, lógico será que se tenha de esperar para que o proprietário colha os frutos da sementeira efectuada. É de bom tom e revela sentido ético.

Por outro lado, houve necessidade de se avançar rapidamente com o desmantelamento das antigas infra-estruturas, conforme o acordo estabelecido.

Resta esperar que haja condições para se dar continuidade aos trabalhos. Este hiato de tempo vai permitir que os atletas ganhem ainda mais vontade de praticar o desporto rei.

Quanto ao futuro do ex-Campo do Fieiro, só espero que o destino não seja traçado como o que aconteceu a um outro do nosso concelho cuja transformação em parque de estacionamento levou à queda de um antigo director da APPLE.

M. A.



Cabeleireira e Depilação CONCEIÇÃO MARANHÃO (UNISEXO)

DE TERÇA-FEIRA A SÁBADO
9h30 às 12h00 - 14h00 às 19h00

Tel. 253871068 - Tlm. 966847390
Estrada Nacional 13
S. BARTOLOMEU DO MAR

(Serviço ao Domicílio | Lares de Idosos)

Centro de Saúde de Esposende visita Centro Social de Mar

No passado dia 8 de Março, uma equipa do Centro de Saúde de Esposende efectuou uma visita de trabalho ao Centro Social da Juventude de Mar, tendo percorrido as instalações e analisado os equipamentos e algumas práticas dos recursos humanos.

Esta visita de carácter pedagógico, chefiada pelo Dr. Aristides, acompanhado pela enfermeira Leonor Rosa e pelo técnico de saúde Amâncio, foi importante porque permitiu auscultar a opinião e conselhos dos profissionais da saúde sobre práticas e métodos de trabalho que levam a melhorar a

eficácia dos serviços prestados à comunidade.

No final, a equipa do Centro de Saúde mostrou-se satisfeita pela introdução de melhorias que foram objecto de análise na visita anterior.

Desta feita, para além do agrado geral, foram sugeridas algumas pequenas obras de adaptação na cozinha com vista a aumentar a capacidade da copa suja e da copa dos leites.

Sugeriu ainda, que o pessoal permanente, adopte o uso de calçado apropriado para não prejudicar a acção da limpeza no chão das salas.

CONCURSO DE PESCA DESPORTIVA

No dia 21 de Março decorre mais um Concurso de Pesca na praia de S. Bartolomeu do Mar. Promovido pela Comissão de Festas de S. Bartolomeu, este concurso tem como objectivo a angariação de fundos para custear as receitas com as festividades que se realizam entre 15 e 24 de Agosto.

Há vários prémios e troféus em disputa.



António Vaz Saleiro de Lima

AGRADECIMENTO

A Família vem, por este único meio, agradecer a todas as pessoas que assistiram ao funeral do saudoso extinto, ANTÓNIO VAZ SALEIRO DE LIMA, assim como àquelas pessoas que participaram na Missa de 7.º Dia e que lhe manifestaram o seu pesar neste momento de dor.

Mar, 2003/02/18

A Família



Manuel de Jesus Martins Capitão

AGRADECIMENTO

A Família vem, por este único meio, agradecer a todas as pessoas que assistiram ao funeral do saudoso extinto, MANUEL DE JESUS MARTINS CAPITÃO, assim como àquelas pessoas que participaram na Missa de 7.º Dia e que lhe manifestaram o seu pesar neste momento de dor.

Mar, 2003/02/22

A Família



Laurinda Afonso Figueiredo

AGRADECIMENTO

A Família vem, por este único meio, agradecer a todas as pessoas que assistiram ao funeral da saudosa extinta, LAURINDA AFONSO FIGUEIREDO, assim como àquelas pessoas que participaram na Missa de 7.º Dia e que lhe manifestaram o seu pesar neste momento de dor.

Mar, 2003/02/28

A Família

atl... atl... atl... atl... atl...

O Meu Pai...

... é o amor da minha vida (Marina)
 ... é o melhor pai do mundo (Zé Luís)
 ... é bonito (André)
 ... é fixe (Ana Marta)
 ... é especial (Tânia)
 ... é um amor (Miguel Ângelo)
 ... é carinhoso (Joana)
 ... é meu amigo (Hélder)
 ... cria-me e adora-me (Carlos)
 ... gosta muito de mim (Magda)
 ... quando eu mereço dá-me tudo o que eu quero (Roberto Carlos)
 ... tem cuidado comigo (Cátia)
 ... é muito divertido (Rosana)
 ... é espectacular (Diogo)

... leva-me a passear (Ana Maria)
 ... dá-me presentes (Manuel Fernando)
 ... é feliz (Alexandra)
 ... é carinhoso comigo (Mário)
 ... é uma riqueza (Edgar)
 ... é a minha prenda (Thibault)
 ... é o amigo da minha mãe (Marcelo)
 ... é uma jóia (Ricardo)
 ... é bonito como uma flor (Alfredo)
 ... é a minha alegria (Flávio)
 ... é a luz do coração (Ângela)
 ... é uma estrela (Juliana)
 ... é bom para mim (Afriana)
 ... é muito grande (Enzo)
 ... é um amor (Catarina)
 ... trabalha muito (Fábio)
 ... gosta muito de mim (Mariana)

“ESPOSENDE SOLIDÁRIO” CONSTRÓI UNIDADE DE INSERÇÃO SOCIAL

O “Esposende Solidário” vai construir uma “Unidade de Inserção Social” no loteamento da habitação social em Góios, nas Marinhas. Para tal, a Associação e a Câmara Municipal celebraram a escritura da cedência de um terreno da autarquia.

Este equipamento tem como finalidade desenvolver um trabalho psicos-

social junto de pessoas que se encontrem em situação de grande marginalização social e mesmo familiar, “sem competências ou capacidades para iniciar por si um processo de inclusão social”, segundo referiu João Cêpa.

Por outro lado esta colaboração é mais uma forma de a autarquia reco-

nhecer o “excelente trabalho” que a Associação tem desenvolvido ao longo destes anos de vida.

Para o Eng.º Manuel Ribeiro, presidente do “Esposende Solidário”, este equipamento pretende o “acolhimento de mulheres em situação de exclusão social, sem retaguarda familiar” e que têm problemas de alcoolismo. Serão internadas temporariamente, desenvolvendo-se a partir da Unidade de Inserção um trabalho social e psicológico com recurso a várias terapias.

A construção prevê no rés-do-chão uma sala de reuniões, gabinetes técnicos, sala de psicodrama, serviços de cozinha, sala de jantar, salas de actividades e uma oficina. No andar superior serão construídos cinco quartos com capacidade para sete mulheres em regime de internamento e sala de convívio.

O projecto a iniciar-se em breve, é financiado pelo Projecto Continuar na Solidariedade da responsabilidade da “Esposende Solidário” e Câmara Municipal de Esposende. Este equipamento entrará em funcionamento em Setembro deste ano.



O Eng. Manuel Ribeiro (à esquerda), do Esposende Solidário, e João Cêpa, presidente da Câmara de Esposende, assinam escritura.

COMISSÃO DE PROTECÇÃO DE MENORES

A Comissão de Protecção de Crianças e Jovens de Esposende é uma instituição oficial não judiciária que tem como fim

Uma criança está em perigo quando...

Está abandonada ou vive entregue a si própria;

Sofre maus tratos físicos ou psíquicos ou é vítima de abusos sexuais;

Não recebe os cuidados ou afeição adequados à sua idade;

É obrigada a actividades ou trabalhos excessivos para a idade;

Está sujeita a comportamentos que afectem gravemente a sua segurança ou equilíbrio emocional;

Assume comportamentos ou se entrega a actividades ou consumos que afectem a sua saúde, segurança, formação, educação ou desenvolvimento.

prevenir ou pôr termo a situações susceptíveis de afectarem a integridade física ou moral das crianças ou jovens ou de colocarem em risco a sua inserção na família e na comunidade.

A Comissão preocupa-se com crianças e jovens até aos 18 anos que sejam vítimas de maus tratos, de abandono e de desamparo. Para a sua intervenção tem de haver consentimento dos pais ou do representante legal, sendo ouvido o menor com idade a partir dos 12 anos. No caso de não haver consentimento, a Comissão comunica o facto ao Ministério Público. Visa a promoção dos direitos e de protecção das crianças e jovens de acordo com a Lei 147/99, de 1 de Setembro.

Todos os cidadãos e entidades que tenham conhecimento de menores em situação de risco devem contactar a Comissão de Protecção de Menores, junto da Câmara Municipal de Esposende (telef. 253 960 100), a GN, a Emergência Social (telef. 144) ou o Centro de Acolhimento Temporário Emília Figueiredo, de Apúlia.

TEATRO EM ESPOSENDE

No dia 27 de Março, comemora-se o “Dia Mundial do Teatro”. A Câmara Municipal vai promover a data com a peça “Por Favor Deixe Mensagem”, apresentada pelos actores António Pedro Cerdeira, Patrícia Tavares, Elsa Galvão e João Didelet.

O espectáculo será no Auditório Municipal, no Largo Rodrigues Sampaio, pelas 21,30 horas.

Os bilhetes podem ser adquiridos na Câmara Municipal ou no Posto de Turismo de Esposende.



NOTICIÁRIO RELIGIOSO

QUARESMA

A Quaresma é um tempo de conversão, de mudança de vida, de preparação para a Páscoa que se aproxima. Nova vida numa plena identificação com Jesus Cristo.

A conversão, para uma autêntica vivência cristã, pressupõe a fé. Porque esta vai esmorecendo, há cada vez menos convertidos e mais renegados aos compromissos do baptismo.

Não basta frequentar turisticamente a igreja, de vez em quando, e até participar inconscientemente nos sacramentos, sem saber o que se faz e por que se faz; exige-se maior formação religiosa. Não basta reconhecermo-nos pecadores, mas, iluminados por Cristo, corrigirmos o que nos degrada perante Deus e os homens. Não basta ter começado bem nos primórdios da vida, mas permanecermos fiéis até ao fim. Para saborearmos plenamente as alegrias da Ressurreição de Cristo exige-se que sejamos verdadeiramente santos. E a Quaresma é este tempo favorável que Deus põe diante de nós.

Tivemos no dia 6 de Março as confissões da Desobriga. Oxalá todos soubessem aproveitar estas graças que nos são concedidas.

CONTAS DA IGREJA 2003/04

FESTA DO MENINO DEUS

Receita: 1.800 Euros e despesa de 1.620 Euros. O saldo é de 180 Euros.

CONFRARIA DE S. BARTOLOMEU

Receita: saldo de 2002 - 2.057,47 Euros; Jóias e cotas - 906 Euros. Des-

pesas: Missas do dia 24 e irmãos falecidos: 270 Euros. Saldo: 2.693,47 Euros. Entregue à Comissão Fabriqueira: 2500 Euros. Restam na Confraria: 193,47 Euros.

ASSALTO À RESIDÊNCIA

Na noite de 27 para 28 de Fevereiro foi assaltada a residência paroquial. Porque se trataria mais de uma noite de diversão, os estragos limitaram-se a um vidro de janela partido, depois de levantada a persiana, para facilitar a entrada. Largo tempo da noite deviam ter permanecido aí, para remexerem tudo, de fio a pavio. Beberam, à vontade, vinho do porto e água-ardente, deixando as garrafas numa mesa do átrio da entrada. Os claros sinais de indecências próprias de quem não tem educação nem moralidade manifestavam presença deles e delas.

Porque não havia muito a levar, apenas se apropriaram dum leitor de CD, marca Phipips, de 3 CD's, de um guarda-chuva e um blusão contra a chuva, tudo facilmente identificável. Exteriormente, todas as persianas fechadas; interiormente, todas as portas e armários abertos. Saíram pela porta de entrada, que tiveram o cuidado de deixar cerrada, mas os ferrolhos da janela do rés-do-chão corridos, naturalmente porque planeavam lá voltar em breve.

SAGRADO LAUSPERENE

Com início às 18 horas do dia 13 de Março, sábado e conclusão às 18 horas do dia 14, Domingo, tivemos o

Sagrado Lausperene. Quer durante toda a noite, quer de dia, houve sempre numerosos grupos de fiéis a prestar adoração a Jesus Sacramentado. Os Escuteiros, além de participarem na Eucaristia, marcaram presença com a sua hora de adoração das 22 às 23 horas. Além disso, revezando-se uns aos outros, estiveram sempre de velada, com seus estandartes, quer durante a noite, quer de dia. Sagrado Lausperene, em que participou quase toda a freguesia, aviva a fé do nosso povo e consciencializa a presença de Cristo entre nós.

JOSÉ FARIA recandidata-se à ACICE

No dia 23 de Março decorrem as eleições para a Associação Comercial e Industrial do Concelho de Esposende. Neste momento há apenas em vista a recandidatura do actual presidente, o empresário do ramo automóvel José Faria, que se propõe dar continuidade ao trabalho e projectos que vem desenvolvendo bem como lançar novos como a construção da nova sede.

A ACICE tem sido desde a sua criação um verdadeiro motor do desenvolvimento industrial e comercial do concelho congregando os associados e lançando iniciativas que têm marcado profundamente a vida económica do concelho de Esposende. Como o próprio presidente José Faria salientou, "hoje, todos reconhecem o papel fundamental da ACICE na vida económica do concelho pelo papel relevante que tem tido junto dos associados".

CARNAVAL EM MAR

No dia 23 de Fevereiro foi a vez dos meninos do Centro Social de Mar e da Escola do 1º Ciclo darem uma volta à freguesia, exibindo os seus trajes carnavalescos, lembrando a todos esta velha tradição. Passaram por várias artérias e visitaram os estabelecimentos comerciais que souberam demonstrar carinho e agradeceram a visita através da dádiva de pequenas e saborosas lembranças.

ILÍDIO VAZ SALEIRO MARANHÃO

Agente de Seguros

Telefone: 253 871 187

MAR — 4740 ESPOSENDE

Breves

• APOIO AO CENTRO DE FORMAÇÃO MUSICAL DE BELINHO

A Câmara Municipal de Esposende e o Centro de Formação Musical de Belinho assinaram recentemente um protocolo de cooperação com vista ao desenvolvimento e dinamização da educação musical em Belinho, concelho de Esposende.

Com este acordo, a Câmara Municipal atribui um subsídio de cinco mil Euros àquele Centro e este compromete-se a participar, de forma gratuita, nos actos solenes da Câmara para que sejam solicitados. Assim, para além do fomento e dinamização do ensino de música, o Centro compromete-se a participar em dois concertos anuais no concelho.

• CARNAVAL DOS IDOSOS

O Carnaval promovido pela Câmara Municipal de Esposende destinado aos idosos do concelho reuniu cerca de 1200 pessoas na Discoteca Pachã, em Ofir, Esposende.

O convite incluía o traje apropriado para os festejos e no final houve prémios individuais e para casais. Na modalidade de casal venceu o par de Apúlia Manuel Enes e Marília Regado, de 72 anos, e na modalidade individual o primeiro prémio coube a Aurora Martins, de Curvos.

De salientar que a nossa conterrânea Germana Arezes arrecadou o 4º lugar.

• DOMINGOS GASTRONÓMICOS

A lampreia foi rainha no fim-de-semana de 6 e 7 de Março, com a iniciativa dos "Domingos Gastronómicos", promovida pela Região de Turismo do Alto Minho, em colaboração com a Câmara de Esposende. Arroz de Lampreia ou Lampreia à Bordalesa fizeram a delícia dos amantes do ciclóstomo

e as célebres Clarinhas de Fão adoçaram a boca. A iniciativa contou ainda com a animação dos ranchos folclóricos do concelho.

Por outro lado, durante todo o mês de Março decorre a iniciativa da Câmara Municipal de Esposende denominada "Março com Sabores de Mar". É a quinta edição que visa a preservação, valorização e promoção do acervo gastronómico de Esposende, onde o peixe fresco do nosso mar é rei e senhor.

• ESPOSENDE DIVULGADO

O concelho de Esposende foi divulgado a cinco dezenas de operadores turísticos de todos os pontos do país, num encontro que decorreu entre 13 e 15 de Fevereiro.

Os agentes provaram a nossa gastronomia, visitaram o património arquitectónico e encantaram-se com as belezas paisagísticas naturais. Passearam no rio Cávado, visitaram o Castro de S. Lourenço, a Barca do Lago, a Senhora da Guia, em Belinho, o Museu Municipal e as Piscinas Foz do Cávado, entre outros.

• S. DOMINGOS COM MELHOR DESPORTO

A Câmara Municipal de Esposende atribuiu um subsídio de 2.500 Euros ao Município de S. Domingos, em Cabo Verde.

Esta oferta visa a aquisição de material desportivo para que as crianças daquele país africano possam praticar mais desporto.

João Cepa refere que este apoio serve para "minimizar a tristeza de centenas de crianças" no campo desportivo.

Este apoio permitiu adquirir equipamentos de futebol e andebol, equipamentos para árbitros, bolas de andebol, basquetebol e futebol, cronómetros e redes de baliza.

"ESPOSENDE — CIDADE JARDIM"

A edição de 20 de Fevereiro, o diário "Correio do Minho", na secção "Ideias", oferece um artigo da autoria de Avelino Barroso, intitulado "Esposende, cidade jardim".

O autor faz uma resenha do desenvolvimento de "uma Vila que, apesar de conquistar o estatuto de cidade, em 1993, não perdeu ainda a pacatez da vida das aldeias...". Salientando a necessidade da requalificação da zona ribeirinha como um elo de ligação entre "o município, o turista e o rio" acredita na procura desta terra que é tão só "Um Privilégio da Natureza".

Depois de referir que o actual "jovem Presidente nasceu mesmo talhado para o exercício da política activa. É de esperar dele voos de águia", deixa um apelo: "Vamos todos dar as mãos para que Esposende continue a ser o espelho de uma cidade a crescer sem atropelos ambientais..."

Uma artigo que deveria ser lido por todos, sobretudo porque rareiam os que sabem criticar de forma construtiva!

CARNAVAL EM RIO DE MOINHOS

O tradicional Carnaval de Rio de Moinhos, na vizinha freguesia de Marinhas, decorreu na terça-feira de Carnaval em virtude do mau tempo que se fez sentir no domingo anterior ter impedido o cortejo carnavalesco de se exhibir.

Com muita cor, alegria e imaginação, não faltaram as críticas aos principais problemas que afectam a sociedade portuguesa e que estão na moda. O Euro 2004, o aborto, os animais à solta com o tratador a ver-se e a desejar-se para os meter nos eixos, as havaianas, a saúde, um casamento à antiga e até uma banda de música com instrumento reais mas que não tocavam... tudo serviu para animar a tarde de Carnaval. No final houve festa rija no Largo da Senhora, na Senhora das Neves, animada por artistas locais que exibiram os seus dotes com músicas portuguesas.

Organizado pela Desorganização, este desfile foi muito participativo não apenas pelas gentes do lugar de Rio de Moinhos como por muitos visitantes que quiseram dar largas à sua alegria.

FICHA TÉCNICA

Corpo Redactorial:

- Fernando Cepa
- Ilídio Saleiro Maranhão
- Dr. António Maranhão Peixoto
- Dr. Manuel António Sampaio Azevedo
- Dra. Paula Cepa

Colaboradores:

- Dra. Dora Cepa
- Dra. Sêrgia Alexandra Regado
- Educadoras do Jardim de Infância
- Professoras da Escola Primária de Baixo
- Professoras da Escola Primária de Cima
- Isaac Amorim

Registo Nº 13553/86

O «Minhoto»

No dia 29 de Março vai decorrer a cerimónia de atribuição dos Troféus Desportivos "o Minhoto", referentes ao ano de 2003. A cerimónia está marcada para a Quinta dos Sobreiros, em Mariz, e tem o apoio da Câmara Municipal de Barcelos.

Os Troféus "O Minhoto" pretende distinguir atletas, directores, agentes desportivos e entidades ligadas ao desporto que se revelaram no ano anterior. A organização é da Direção e Semin e conta como patrocinador a empresa "Toyota".

Recorda-se que quer o Centro Social de Mar quer o seu presidente Fernando Cepa já foram distinguidos com estes Troféus que dignificam e valorizam o desporto regional e nacional.

BOMBEIROS DE ESPOSENDE

Os sócios dos Bombeiros Voluntários de Esposende elegeram os novos corpos sociais para o triénio 2004-06.

A liderar a Direcção vai continuar o Dr. Agostinho Pinto Teixeira, cargo que ocupa há 18 anos, e que tem sido o rosto do desempenho, dedicação e excelente trabalho que os homens da paz têm desenvolvido não apenas no nosso ou nos concelhos vizinhos, como em muitos outros a nível nacional.

O reconhecimento pelo trabalho altamente frutuoso dos homens da paz deve-se muito à capacidade de lide-

rança deste esposendense, que tem dedicado de forma voluntária, todo o seu tempo livre, em favor dos Bombeiros de Esposende.

Por isso estão os corpos sociais de parabéns e aos que entram em funções para novo mandato auguramos continuidade de êxitos no serviço e segurança de pessoas e bens.

Ao homem que na nossa terra anda, de porta em porta, a recolher a escassa participação dos associados vai a nossa homenagem por este trabalho árduo, mas útil.

Tendo em vista uma melhor apreciação de todo o trabalho, sucinto, desenvolvido ao longo do ano de 2003 pelos Bombeiros Voluntários de Esposende aqui deixamos o registo de toda a actividade.

SERVIÇOS	QUANTIDADE	TEMPO	km	MORTOS	FERIDOS
Incêndios florestais	10				
Agrícolas	4				
Incultos	28				
Urbanos Habita	8				2
Automóveis	7				
Têxtil	1				
Outros	2				
Diversos	16				
TOTAIS	76	16d3h30m	8606	0	2
Acidentes Rod.	230			5	273
Acidentes Náu	11				10
Ac. Trabalho	72			1	71
Ac. Diversos	193				3
TOTAIS	506	16d15h40m	10187	6	357
Emergências	1530	39d15h50m	27214	26	1447
Trans. Doentes	7644	313d17h15m	217-066		7644
Prevenções	77	11d19h40m	2583		
Serviços Gerais	387	61d7h15m	28 045		
Chamadas falsas	29	13h20m	581		
TOTAIS	10 249	459d20h30m	294282	32	9450

O quadro é significativo, mas permitam apenas referir que ao longo do ano registaram-se ao todo 29 chamadas falsas, nomeadamente, 8 incêndios, 7 acidentes, 2 outros acidentes e 12 saúde. Estas chamadas falsas obrigaram ao movimento de 125 bombeiros e 34 viaturas que gastaram 13 horas e 20 minutos e foram obrigados a percorrer 581 quilómetros com respectivos consumos directos e indirectos.

Estas brincadeiras de muito mau gosto para além de serem um atentado contra a própria instituição dos bombeiros podem causar sérios danos.

Foi por uma brincadeira destas que o último incêndio do nosso monte devastou tudo. É que a chamada foi feita para Antas. Os Bombeiros deslocaram-se para aquela freguesia e quando chegaram a Mar já o fogo estava incontrolado.

O nosso carinho para com os Bombeiros não deve ser manifestado apenas nos momentos de aflição.

Corpos Sociais:

DIRECÇÃO: Presidente – Agostinho Pinto Teixeira; Vice-Presidente – Fernando Marques Rego; Secretários – Manuel Cerqueira Silva e Mário Marques Henriques; Tesoureiros – Manuel Neiva Losa e Carlos Barros Zão; Vogais – João Barros Zão, Francisco Miranda Marques, João Vilarinho Rodrigues e José Manuel Costa.

ASSEMBLEIA-GERAL: Presidente – Francisco Brás Marques; Vice-presidente – Carlos Lima Barros; Secretários – Vitorino Fernandes e Agostinho Barros.

CONSELHO FISCAL: Presidente – Abílio Teixeira; Vice-presidente – Emílio Velasco e Secretário – Paulo Ferreira Teixeira.

MISSA D'ALVA – HISTÓRIAS DE FÃO

O ex-jornalista Faria de Moraes (ou Chico Cubelo como é tratado carinhosamente na sua terra natal que é Fão) acaba de dar à estampa uma obra intitulada "Missa d'Alva – Histórias de Fão e da Misericórdia".

Com capa do conhecido e famoso ilustrador Onofre Varela, a obra de cem páginas é uma edição da Santa Casa da Misericórdia de Fão.

O autor, no seu peculiar estilo aberto, conciso e directo deixa-nos um verdadeiro manancial de histórias ligadas às gentes de Fão e à vida da Santa Misericórdia do século XIX e meados do XX, que merecem ser lidas por todos.

O próprio título "Missa d'Alva" é um exemplo deste manancial. Mais do que o valor histórico-monumental, interessou ao autor contar a vida das gentes miseráveis, indigentes e abandonadas da gente que no fundo ajudou a construir a bonita vila de Fão. Ao mesmo tempo oferece uma espectacular panóplia etnográfica muito em particular referente ao traje da época.

Por isso está de parabéns o ilustre Faria de Moraes que com esta obra enaltece e engrandece a própria Santa Casa e a sua sempre vila de Fão.

Pagamento de Assinatura

Para custear as despesas com a publicação do nosso Jornal, recebemos de Conceição Maranhão a quantia de 15 Euros, da Dr^a Madalena Cunha, 5 Euros, de Constantino Fernandes, 8 Euros, e de Elvira Maria Gonçalves, 10 Euros.

REDE SOCIAL DO CONCELHO

Dando seguimento ao trabalho desenvolvido tendo em vista a implementação da rede social no concelho de Esposende procedeu-se no dia 12 de Março a mais uma reunião de trabalho do grupo de Acção Social, que contou com a participação da Fábrica da Igreja, através da presença do Reverendo Pároco Dr. Jaime Machado, e do Centro Social de Mar, através do Vice-Presidente, Manuel Azevedo.

Nesta reunião foram definidas as prioridades a avançar para a elaboração do Plano de Desenvolvimento Social (PDS) que terá de estar pronto em finais de Maio, para se dar início à respectiva implementação a partir de Junho próximo.

Igualmente já estão definidas as quatro Comissões Sociais inter-Freguesias, a saber: Antas, Forjães e Vila Chã; Fão, Apúlia, Fonte Boa e Rio Tinto; Belinho, Mar e Marinhas; Curvos, Palmeira de Faro, Gemeses,

Gandra e Esposende. As duas primeiras vão entrar de imediato em funcionamento em termos de experiência piloto já que possuem condições para desenvolverem um trabalho de qualidade na medida em que já possuem atendimento descentralizado em termos de serviços sociais, como é o caso do Centro Comunitário de Vila Chã e a ASCRA de Apúlia.

Recorde-se que a rede social em Esposende teve início em Maio de 2002 com a constituição do Conselho Local de Acção Social. Em Novembro de 2003 foi aprovado o Diagnóstico Social do Concelho estando criadas condições formais, materiais e legais para a elaboração do Plano de Desenvolvimento Social.

Neste momento pertencem à rede social 82 entidades do nosso concelho, o que revela o interesse de todos os agentes sociais por estas questões.

MAR DEU SANGUE

No dia 29 de Fevereiro, o Instituto Português de Sangue do Porto, em colaboração com a Associação de Dadores de Sangue do Concelho de Esposende e com o apoio da Paróquia de Mar e do Centro Social da Juventude de Mar, procedeu a mais uma recolha de sangue, a primeira deste ano, na nossa freguesia.

Com esta recolha, as pessoas foram convidadas a manifestar uma vez mais a sua boa vontade e colaboração numa causa humanitária e solidária para dar sangue.

Foram muitos, 102 dadores, os que responderam à chamada e que quiseram dizer "presente". Foram muitas as que disseram que não custa partilhar com os mais carenciados algo que sendo nosso pode ajudar alguém; nada custa dar um pouco do nosso sangue quando sabemos que poderá ser extraordinariamente útil a alguém cuja vida corre perigo.

Por isso, nunca é demais comparecer às dádivas de sangue. Mais, se alguma vez não houver hipótese de dar o sangue na minha freguesia, devo procurar uma próxima e comparecer para dar sangue. Os homens podem-no fazer quatro vezes por ano e as mulheres três.

Haja boa vontade e querer ser solidário e altruísta.

RECOLHAS DE SANGUE EM 2004

Julho	4	Forjães	Instituto Materno-Infantil
	4	Aver-o-Mar	Centro Paroquial
	11	Estela	Escola do Teso
	18	Aguçadoura	Escola da Codicheira
Agosto	18	Alvito S. Pedro	Junta de Freguesia
	1	Marinhas	Centro Paroquial
	8	Fragoso	Centro Paroquial
	8	Esposende	Centro Paroquial
	22	Fão	Hospital
Setembro	22	Roriz	Junta de Freguesia
	5	Perelhal	Escola Básica
	12	MAR	CENTRO SOCIAL
	19	Gilmonde	Centro Paroquial
Outubro	26	Moure	Escola Básica
	3	Gandra	Centro Paroquial
	3	Barqueiros	Centro Paroquial
	10	Rio Tinto	Junta de Freguesia
	17	Fonte Boa	Escola Básica
Novembro	24	Belinho	Centro Paroquial
	14	Vila Cova	Escola Básica Integrada
	21	Curvos	Junta de Freguesia
	21	Apúlia	Centro Paroquial
Dezembro	28	Vila Frescaíña SP	Centro Paroquial
	5	Vila Chã	Centro Paroquial
	5	Palmeira	Junta de Freguesia
	12	Gemeses	Centro Paroquial

CINEMA NO AUDITÓRIO

O cinema de Esposende apresenta nos dias 19, 20, 21 e 22 o filme de Mathieu Kassavitz, "GOTHICA", com duração de 95 minutos. A interpretação é de Halle Berry, Robert Downey, Jr. Charles Dullon e Penélope Cruz.

Já nos fim-de-semana de 26, 28 e 29, apresenta o filme "SPY KIDS 3D- GAME OVER", de Robert Rodriguez, com a duração de 84 minutos.

A interpretação é de António Bandejas, Carla Gugino e Sylvester Stallone.

DAR SANGUE... É DAR VIDA

AMBIENTE... domina Carnaval!

O Ambiente dominou o desfile carnavalesco que percorreu as principais ruas da cidade de Esposende, no dia 20 de Fevereiro e que contou com a participação dos meninos mais velhos do Centro Social da Juventude de Mar.

Foram cerca de duas mil crianças, jovens e idosos que deram largas à sua imaginação e criatividade, recorrendo a motivos em que o ambiente foi rei.

Efectivamente a organização a cargo da Câmara Municipal de Esposende propôs mesmo o nome de "Fantasia Ambiente" para mais esta jornada de sensibilização da popu-

lação em geral e das crianças em particular como tema para o Carnaval de 2004.

Muitos dos estabelecimentos de ensino do concelho aderiram e proporcionaram belíssimas imagens e muita alegria e cor.

Dentre os participantes merece destaque a participação dos "Sargaceiros de Mar" que o Centro Social de Mar fez representar e que eram retratos fiéis e fidedignos daquela velha tradição das gentes ligadas ao mar.

No final foi servido um lanche a todos os participantes.



Os "Sargaceiros de Mar", do Centro Social de Mar, colaboraram no Carnaval em Esposende (Foto: Edite Azevedo)

CURSO DE ARTES DECORATIVAS

O Centro Social da Juventude de Mar vai promover um Curso de Artes Decorativas para Adultos, que terá início ainda no mês de Março.

Este Curso vai ensinar técnicas de trabalho em estanho, decoração de velas e peças em três dimensões. O Curso tem a colaboração da Coordenação Concelhia da Educação Recorrente e Extra-Escolar de Esposende. Irá funcionar na sala-ateliê do Centro Social de Mar, duas vezes por semana, em período nocturno.

O Centro Social de Mar tem vindo, ao longo dos últimos anos, a desenvolver um vasto conjunto de cursos de decoração e pintura nos mais diversos materiais, pro-

movendo várias exposições com os trabalhos realizados. De salientar o trabalho efectuado com a pintura da imagem do nosso padroeiro, S. Bartolomeu, que foi um "magnífico trabalho".

Cantinho do Jardim

O Brinquedo e o Brincar!...

Todos nós, de uma forma mais ou menos empírica, olhamos a infância como o período de excelência em que o mundo mágico, o domínio da fantasia e o poder da imaginação assumem contornos únicos e irreversíveis. A magia, a fantasia e a imaginação são, pois, aspectos inerentes ao próprio desenvolvimento humano.

A actividade lúdica e a situação de jogo, levadas a cabo pela criança, não dispensando o acompanhamento e a vigilância do adulto, constituem forças inesgotáveis nos mais diferentes domínios. No domínio da interacção mãe/filho facilita e satisfaz as necessidades dos contactos, dos afectos, dos sorrisos, dos reforços positivos; no domínio cognitivo ajuda a criança a desenvolver as capacidades de abstracção, simbolização, imaginação e criatividade, assim como possibilita o exercício da concentração e memorização; no domínio da linguagem possibilita a aquisição de novos conceitos e palavras, desenvolve capacidades de percepção, nomeação e verbalização, aumenta capacidades linguísticas; no domínio da socialização possibilita a interacção, facilita a assimilação da noção de grupo, promove capacidades de ouvinte activo, desenvolve potencialidades de interiorização e cumprimento de regras.

O brinquedo, na actividade lúdica e nas situações de jogo, apresenta-se como instrumento facilitador da acção e da interacção da criança sendo simultaneamente, um meio promotor das suas capacidades mágicas, fantásticas, imaginativas e criativas.

Não podemos esquecer, no entanto, que os pais e a família são os principais responsáveis pela educação da criança. São eles os que mais profundamente influenciam a criança através duma relação afectiva, de suporte e protecção estável e equilibrada. Tal como o educador através da sua presença activa, dinâmica e colaborante contribuirá, directa e indirectamente, para o enriquecimento da actividade lúdica e das situações de jogo, assim como promoverá a construção do mundo mágico, fantasioso, imaginativo e criativo da criança potenciando as suas capacidades pessoais e sociais.

As Educadoras