

11 Setembro

TORNEIO
SUECA

12 Setembro

FEIRINHA DO
CENTRO EM
BARCELOS

Nº 89-90 | 31 Agosto 2009

Editorial

O Centro, os Sócios, a Silva



Será bom recordar que o Centro, só existe, graças à iniciativa de um grupo de pessoas da freguesia de Silva, que através de um movimento, criaram esta Associação.

É por esta razão que, jamais, esta Instituição poderá ser dissociada da interacção entre os sócios e a freguesia.

Numa altura em que será iniciada a cobrança simbólica das quotas será, talvez uma boa altura, para todos reflectir-mos. Ao longo dos últimos trinta anos e até aos dias de hoje, o voluntariado, o esforço, a dedicação das direcções legitimamente eleitas fizeram com que o Centro Social de Cultura e Recreio da Silva (CSCRS) ficasse dotado de valências, que servem as verdadeiras necessidades do nosso dia-a-dia.

A construção da Casa S. Julião foi concebida exactamente com esse propósito. Também graças à habitual generosidade do povo da Silva, juntos conseguimos colmatar isso mesmo, a criação de espaços dignos de conforto por excelência, que acolhem diariamente os nossos idosos e as nossas crianças, onde o Lar, o Centro de Dia e a Creche são já uma realidade.

Um esforço extra foi e continua a ser feito, com a construção do polidesportivo, dotado de um novo, mas amplo bar, está também a ser uma realidade. Aqui os sócios e toda a população em geral, terão espaços extremamente agradáveis onde vão poder desfrutar de animação cultural, recreativa e até desportiva para além de passar momentos de convívio.

Criadas as condições é importante realçar que todos somos um só! O Centro, não seria a realidade que é, se os sócios e a Silva não lhe dessem a grandeza que hoje tem.

É por isso, de extrema importância, que usufruam, interajam e sugiram iniciativas novas, como acontece com o projecto, GIP "Gabinete de Inserção Profissional" aberto à comunidade da Silva para atendimento diário, as empresas de Inserção e o Polidesportivo.

Para além da área social, de apoio às famílias e dá emprego a 50 pessoas, existem também, as áreas da cultura e recreio. Ambas são parte integrante do centro e têm sempre o apoio da direcção. São desenvolvidas, mais ou menos, de forma intensiva, junto dos utentes e da comunidade, mas, este acompanhamento, também pode e deve ser feito pelos sócios, nomeadamente em horário pós-laboral, basta para isso, haver vontade de o fazer e não esperar comodamente por quem o faça.

As novas tecnologias de informação, as novas oportunidades do RVCC e até a nível artístico, com o Teatro, a formação jovens actores, serão óptimas sugestões para deixar o sofá.

Este é um desafio e uma sugestão que queremos deixar, nesta altura do ano, onde as férias, para muitos, já estão a terminar com o regresso ao trabalho. Um regresso à normalidade que, da mesma forma, pode contribuir para o espírito de grupo de uma freguesia que outrora nos habituou à união. Bem-haja a todos por tudo o que têm feito, mas muito mais por aquilo que ainda podem vir a fazer.

Assim, o centro, os sócios, mas fundamentalmente a SILVA serão um exemplo a seguir!

Agosto 2009
A Direcção

Centro Social | equipamento

Benzidas 2 viaturas

O Centro Social de Cultura e Recreio da Silva inaugurou, no final da tarde de sábado, dia 11 de Julho, duas novas viaturas de apoio às actividades.

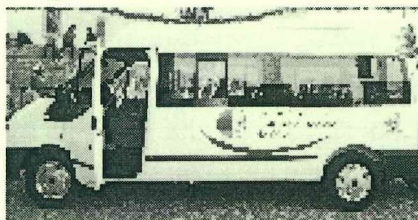

O Pároco da Silva, Padre Albino Faria procedeu à bênção das duas viaturas, na presença de José Vilas Boas, Presidente da Direcção, que estava acompanhado do vereador Dr. Félix Falcão, que representou o Presidente da Câmara Municipal, Dr. Fernando Reis, Dr. José Carlos, Director do Centro de Emprego de Barcelos, bem como sócios e amigos do Centro Social.

A cerimónia decorreu no exterior da Casa São Julião. "Foi um acto simples, como também são simples as pessoas que andam no associativismo" afirmou o Presidente da Direcção, a qual teve grande importância, por se tratar de uma carrinha com escada eléctrica, que se destina ao transporte de idosos e deficientes em cadeira

de rodas, que custou cerca de 40.000 euros, depois de adaptada, assim como uma outra para apoio à Empresa de Inserção.

O Presidente da Direcção agradeceu a todos quantos contribuíram para os novos investimentos, não esquecendo a Câmara Municipal de Barcelos, que ajudou com 10.000 euros e o Instituto de Emprego e Formação Profissional, que contribuiu para o projecto da Empresa de Inserção, com 5.000 euros.

No final da cerimónia cumpriu-se a tradição, com a realização do "baptismo", com direito a espumante, onde estiveram como testemunhas, os convidados e associados presentes na cerimónia.



CONVITE

NOITE DE TEATRO

17 Outubro (sábado) 21:30

Centro Social da Silva

"O CRIME DE ALDEIA VELHA"

Pelo Grupo Mérito Dramático Avintense
PORTO

entrada-livre

POPULUM ESCOLA DANÇA Ofereceu cadeira de rodas



O Presidente, José Vilas Boas, a Directora e alguns utentes do Lar, estiveram em Braga para receber a oferta de uma cadeira de rodas, concedida ao Centro Social da Silva.

Foi ao som do cha-cha-cha, rumba, valsa e até kizomba que muitos, no final da tarde do sábado, dia 6 de Junho, dançaram por Eles «os idosos».

Uma iniciativa da “Populum Escola de Danças” (PED) e outras entidades, através da qual foi possível angariar 8.500 euros, que reverteram para material de apoio a idosos de cinco instituições.

O material angariado será entregue à Santa Casa da Misericórdia de Barcelos, à Santa Casa da Misericórdia do Mogadouro, distrito de Bragança, à Fundação Santo António de Forjães, em Esposende, ao Centro Social da Silva, em Barcelos, e ao Centro Cultural e Social de Santo Adrião.

‘Dança por Eles’ é um projecto solidário a pensar nos mais idosos. A ideia era pôr todos a dançar, por uma causa comum: apoiar os que mais precisam. E os dançarinos das várias escolas do “Populum” aceitaram o desafio e vieram um pouco de todo o lado.

Esta Escola de dança tem uma turma no Centro Social da Silva e reúne à 2ª feira, pelas 21:00 horas, com dançarinos inscritos.

Centro Recreativo e Polidesportivo Falta a cobertura para pavilhão!

Após a aprovação do projecto de arquitectura e especialidades, decorrem as obras das infra-estruturas do novo espaço, para actividades recreativas e desportivas.

É um projecto que foi delineado desde que o terreno, em terra batida, foi dispensado para a obra, Casa São Julião.

O novo equipamento, que já conta com bancada para 1.000 espectadores, balneários para duas equipas e balneários para os árbitros, vai funcionar em conformidade com as normas desportivas em vigor e terá, em breve, sanitários públicos e um novo bar de apoio às actividades.

Actualmente, o empreiteiro tem vindo a desenvolver esforços para que o espaço do bar possa ficar pronto a ser usado nos



termos da lei.

Para completar o projecto desta grande obra desportiva na Silva, falta a cobertura, em forma de pavilhão, para permitir outro apoio e outro conforto, às actividades, diurnas e nocturnas.

A Direcção do Centro lembra a todos os associados e população em geral, para continuarem com os Donativos, os quais são bem empregues, nesta Obra, para a juventude.

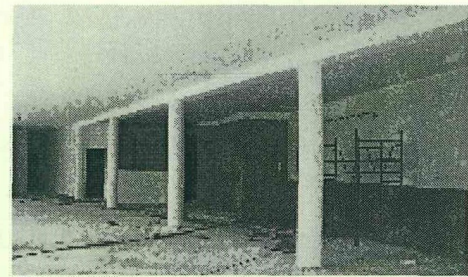
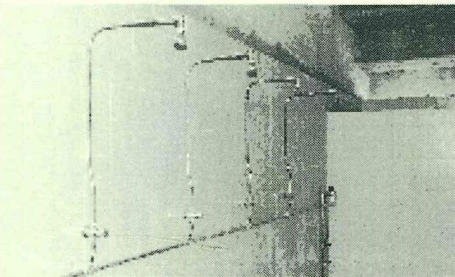

Novo portal ► www.centrosociaisilva.pt

Desde o dia 17 de Julho, podem encontrar neste sítio, em qualquer canto do Mundo, as notícias, as fotografias, a história e até colocar as suas opiniões.

Sugerimos a visita às notícias em **GERAL - SOCIAL - CULTURA - RECREIO**.

Inscrevam-se na **ZONA DE ASSOCIADOS** para saber mais, dos serviços da associação, as reuniões, os avisos, etc, etc...



Casa São Julião

DIA MUNDIAL DA CRIANÇA

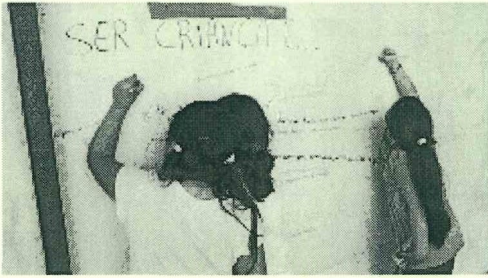

O Centro Social da Silva, comemorou o Dia Mundial da Criança (um de Junho) com os utentes mais pequenos, da creche, jardim e ATL clássico. O dia começou com actividades de grupo, que habitualmente cativam os mais novos, tais como, a experimentação de técnicas de pintura.

Da parte da tarde, as crianças foram apresentadas com uma peça de teatro "A Branca de Neve e os Sete Anões", representada pelos idosos do Centro de Dia e Lar.

No final, e para comemorar o dia festivo, as crianças deliciaram-se com um lanche especial e bolo. As comemorações do dia mundial da criança, na freguesia de Silva foram também enriquecidas com pinturas faciais, modelagem de balões e jogos.

Foi uma vivência importante, já que lhes foi proporcionado momentos agradáveis de brincadeira, alegria e espontaneidade. Também as crianças da Escola EB1 da Silva, levaram para casa guloseimas, como forma de adoçar um pouco mais este dia e um certificado em como participaram nas actividades do Dia Mundial da Criança, no Centro Social da Silva. Em jeito de conclusão, foi possível proporcionar um dia diferente com momentos de alegria em ambas as valências, promovendo assim o contacto entre as diferentes faixas etárias, e assim enriquecendo ainda mais este data comemorativa. As crianças ficam agradecidas a todos os que tornaram possível este dia e, fica o compromisso de que, no Dia do Idoso iremos retribuir este presente. O apoio da Caixa Geral de Depósitos e da Caixa Económica Montepio Geral foi muito importante, sendo registado com agrado, a solidariedade com a Instituição.



Experimentamos o presente do Dia da Criança

No dia da Criança, os meninos da sala das Flores, receberam um presente e, finalmente, puderam experimentá-lo.

A ansiedade estava espelhada nos rostos e movimentos das crianças.

Os meninos começaram por, através dos carimbos, fazer um jogo de imitação de animais. Posteriormente, passaram para a mesa de pintura, na qual tiveram a possibilidade de estampar, as suas representações favoritas.

Foi um momento transversal que



proporcionou, para além do contacto com novas técnicas de pintura, o desenvolvimento das capacidades de socialização, autonomia, expressão oral e gestual da criança.

Sara Moreira

Praia 2009

Decorreu entre o dia 29 de Junho e o dia 10 de Julho, na praia das Marinhas, em Esposende, a Época Balnear do Centro Social de Cultura e Recreio da Silva.

Estas duas semanas destinaram-se às crianças da Sala das Flores, do ATL 1º Ciclo, utentes do Centro de Dia/Lar, crianças e adultos da comunidade, que se inscreveram. Diariamente, dois autocarros com 91 utentes saíam pelas 8:30h com destino à praia e regressavam às 12:30h.

Na primeira semana, as condições climáticas foram óptimas, proporcionando umas manhãs de verão muito agradáveis. Na semana seguinte, as manhãs foram frias e com mais vento, sendo que, apesar disso, foi possível permanecer sempre na praia.

Na praia foram levadas a cabo diver-

sas actividades com vista a promover o contacto intergeracional e acima de tudo proporcionar grandes momentos de diversão, através do convívio entre todos, onde foi visível a felicidade estampada nos rostos.

Para recordar, deixamos as fotos dos participantes deste ano na praia de Esposende, os mais pequeninos da Creche, os maiores do ATL e os mais idosos do Centro Dia e Lar.

O resultado final desta iniciativa foi positivo; inscrições 3.435,00 - despesas 3.407,92 = 27,08.

Este valor vai ajudar a diminuir o saldo negativo do ano anterior.



Festa de Finalistas

Creche, Jardim e CATL



O ano lectivo 2008/2009 chegou ao fim e, como não poderia deixar de ser registado, as crianças que deixam o Centro Social foram devidamente celebradas.

A festa realizou-se no passado dia 11 de Julho e envolveu os Finalistas da Creche (18 crianças), ATL Infantil (11

crianças) e ATL 1º Ciclo (7 crianças).

As crianças da sala das Flores (Creche – 2 anos) estrearam o palco, no qual divertidamente efectuaram uma coreografia e entoaram uma canção de despedida. Antes da entrega dos diplomas e trabalhos realizados ao longo do ano, o público foi presenteado com um filme ilustrativo das experiências vividas ao longo destes dois anos na Creche. Também foram homenageadas as crianças do ATL Infantil e ATL 1º Ciclo, as quais realizaram as coreografias: “As Cores” e do clássico “New York, New York”, respectivamente. Estas crianças interpretaram, também, uma canção de despedida.

A festa contou ainda com a partici-



pação dos pais, os quais dramatizaram histórias, cantaram e dançaram, proporcionando às crianças momentos a recordar.

Para animar esta comemoração, contamos com a animada participação do grupo “Palhaços” que fez rir miúdos e graúdos.

A festa terminou com um lanche convívio com os pais dos finalistas e foi uma noite memorável, por isso mesmo desejamos boas férias, a todos os finalistas, já com saudades.

Calendário escolar

ano lectivo 2009/2010

Levamos aos conhecimentos dos pais e encarregados de educação, o calendário escolar aprovado para o próximo ano lectivo, o qual determina que as aulas para os estabelecimentos de ensino básico e secundário tenham início entre os dias 10 e 15 de Setembro de 2009, enquanto para a educação pré-escolas, o começo das actividades está previsto entre 9 e 15 de Setembro de 2009.

Para as interrupções lectivas estão previstas as seguintes datas: de 19 de Dezembro de 2009 a 3 de Janeiro de 2010, de 15 a 17 de Fevereiro de 2010, e de 27 de Março a 11 de Abril de 2010.

As actividades educativas nos estabelecimentos do ensino pré-escolar terminam entre 5 e 9 de Julho de 2010. As interrupções estão previstas por um período de cinco dias úteis, seguidos ou interpolados, entre os dias 21 de Dezembro de 2009 e 1 de Janeiro de 2010, e entre 29 de Março e 5 de Abril de 2010. Haverá, também, um período de interrupção das actividades educativas entre os dias 15 e 17 de Fevereiro de 2010.

Educação Pré-Escolar - Quadro n.º 1

Início das actividades lectivas

Termo das actividades lectivas

Entre 9 e 15 de Setembro

Entre 5 e 9 de Julho

Educação Pré-Escolar - Quadro n.º 2

Interrupções das actividades educativas

5 dias úteis (seguidos ou interpolados)

1.º | Entre 21 de Dezembro e 1 de Janeiro, inclusive

2.º | De 15 a 17 de Fevereiro, inclusive

3.º | Entre 29 de Março e 5 de Abril, inclusive

Ensinos Básico e Secundário - Quadro n.º 1

1.º Período | Início, Entre 10 e 15 de Setembro

Termo, 18 de Dezembro

2.º Período | Início, 4 de Janeiro

Termo, 26 de Março

3.º Período | Início, 12 de Abril

Termo, 8 de Junho para o 9.º, 11.º e 12.º anos e 18 de Junho para os restantes anos de escolaridade.

Ensinos Básico e Secundário - Quadro n.º 2

Interrupções e Datas:

1.º PERÍODO, De 19 de Dezembro a 3 de Janeiro, inclusive

2.º PERÍODO, De 15 a 17 de Fevereiro, inclusive

3.º PERÍODO, De 27 de Março a 11 de Abril, inclusive

Novo Gabinete GIP

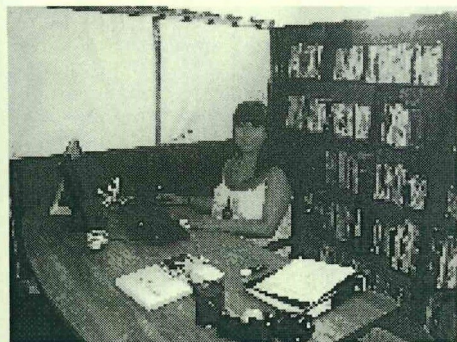

O Centro Social da Silva viu aprovada a candidatura de um projecto novo para o Gabinete de Inserção Profissional (GIP).

Este novo serviço, aberto à comunidade, é uma estrutura de apoio ao emprego que, em estreita cooperação com o Centro de Emprego, presta apoio a jovens e adultos desempregados, para a definição ou desenvolvimento do seu percurso de inserção ou

reinserção no mercado de trabalho.

Trata-se de uma pequena extensão do Centro de Emprego, um gabinete mais próximo dos utentes, onde estes poderão usufruir de um serviço mais personalizado, no apoio à sua procura de emprego.

Serviços Prestados:

- ▶ Informação profissional para jovens e adultos desempregados;
- ▶ Apoio na procura activa de emprego;
- ▶ Acompanhamento personalizado dos desempregados em fase de inserção ou reinserção profissional;
- ▶ Divulgação de ofertas de emprego e actividades de colocação;
- ▶ Encaminhamento para ofertas de



HORÁRIO DE FUNCIONAMENTO

	2ª feira	3ª feira	4ª feira	5ª feira	6ª feira
9h00 - 13h00	Centro De Emprego	Atendimento	Trabalho Externo	Centro De Emprego	Atendimento
14h00 - 17h00		Atendimento			Atendimento

Local: Centro Social da Silva
Rua da Igreja, 109
4750-690 Silva BCL
Telefone: 253 881 990
E-mail: gip.silva@turmail.com

Animadora: Joana Silva

qualificação;

- ▶ Divulgação e encaminhamento para medidas de apoio ao emprego, qualificação e empreendedorismo;
- ▶ Divulgação de programas comunitários que promovam a mobilidade no emprego e na formação profissional no espaço europeu;
- ▶ Motivação e apoio à participação em ocupações temporárias ou actividades em regime de voluntariado, que facilitem a inserção no mercado de trabalho.

Centro Social da Silva

Na Exposição das Associações do concelho

O Centro Social de Cultura e Recreio da Silva esteve presente na "V Feira das Associações do Concelho de Barcelos", durante três dias, e com um agendamento de animação, dia 15 pelas 21.30 h. com a Ronda Típica da Silva.

O pessoal que trabalha no Centro Social preparou um conjunto de trabalhos manuais, executados pelos utentes e outros trabalhos artísticos de funcionários,

devidamente expostos, com venda directa aos visitantes da feira e outros que ficaram reservados para clientes.

Os visitantes tiveram a oportunidade de adquirir os produtos, apresentados pela instituição.

O pessoal envolvido nesta iniciativa, está de parabéns, pelo esforço suplementar, em assegurar a abertura e o encerramento, dentro do horário da exposição.



A Feira das Associações é promovida pelo Município de Barcelos e pela Empresa Municipal de Educação e Cultura, e contou com a participação de 130 associações concelhias, de carácter

desportivo, etnográfico, cultural, recreativo, de solidariedade social, entre outras, que deram a conhecer o trabalho que desenvolvem e as áreas de actividades onde actuam.

RECEBIMENTO DE DONATIVOS

A Direcção agradece os diversos donativos, enviados a esta instituição, para ajudar a Obra da Silva.

Apelamos à continuidade na generosidade e sugerimos que deposite o seu donativo no Banco, Montepio Geral em Barcelos.

Para transferência directa podem continuar a utilizar o NIB: 0036.0096.99100063765.33

O recibo oficial do Centro Social será sempre enviado pelo correio, fará prova do recebimento e pode ser útil para deduções fiscais.

Reverter 0,5% do seu imposto IRS

Ao preencher a Declaração anual de rendimentos (IRS), no seu mapa dos benefícios fiscais, deve colocar o nome; Centro Social de Cultura e Recreio da Silva e o nº de contribuinte 500 861 277.

Desta forma está a ajudar.

muito obrigado

Fundação INATEL apoiou FESTA SANTOS POPULARES

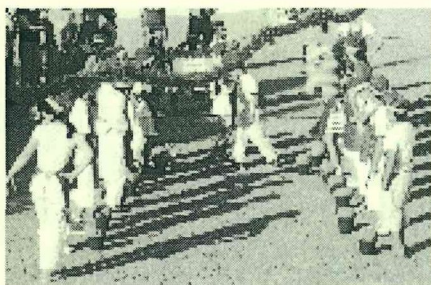

Pelo segundo ano consecutivo, o Centro Social de Cultura e Recreio da Silva organizou a Festa dos Santos Populares para os utentes e comunidade em geral. A iniciativa decorreu no final da tarde de sexta-feira, dia 26 Junho, com a presença de todos os que estão a receber apoio desta Instituição, não faltan-

do os familiares e amigos, das crianças e dos idosos.

O desfile de marchas populares das valências infantis e das valências seniores abriram a festa. A animação musical esteve a cargo da Ronda Típica da Silva que, a convite da Fundação do INATEL, Delegação de Braga, abrlhantou com os cantares tradicionais.

A cargo das colaboradoras do Centro Social, ficou a preparação do repasto: assaram as sardinhas que foram servidas acompanhadas com broa caseira, sumos e vinho.

Durante a festa, uma equipa jovem distribuiu rifas pelos presentes, para

um sorteio de diversos artigos oferecidos por empresas da região e particulares.

No final, a equipa que trabalhou estava feliz, por ter ajudado a Instituição e a população ter correspondido, dando assim mais motivos para voltar a comemorar os Santos Populares no próximo ano.



Comemorou-se, no dia 20 de Agosto, à noite, em ambiente festivo e de muitas emoções, o aniversário do Padre José Aviz de Brito, Pároco da Freguesia da Silva, Concelho de Barcelos, durante 34 anos, que completou 90 anos de idade. Foi um dos fundadores do Centro Social de Cultura e Recreio da Silva, sendo actualmente o nº 2 dos sócios efectivos.

A Igreja paroquial da Silva, também sua terra natal, aquela que foi a sua casa de trabalho mais de três décadas, encheu-se de familiares, amigos e paroquianos não só para verem o “Padre Brito”, mas também para homenagearem o amigo e conterrâneo, que há 90 anos nasceu no seio da família

Padre José Miranda Aviz Brito 90 anos de vida

“Brito”, da mesma freguesia.

O “Padre Brito”, como é tratado carinhosamente pelos paroquianos, lá estava, mais debilitado, desde que deixou a paróquia, em 1996, para ser capelão na Santa Casa da Misericórdia de Barcelos, mas notavelmente feliz, porque os paroquianos não fizeram por menos e atenderam à chamada para celebrar a data e foram muitos os que não quiseram perder um momento para privar com ele e lembrar histórias e memórias.

A presidir à missa esteve o Cónego Dr. José Paulo Abreu, vigário geral da arquidiocese que evocando o ano 2009, como o ano sacerdotal, além de elogiar as características humanas, e de bom relacionamento com a comunidade que o Padre Brito sempre man-

teve, aproveitou a data para lembrar para que serve afinal um Padre nos tempos de hoje: “O Padre serve para nos fazer olhar para dentro, para o lado e para cima, ou seja para dentro de nós, para a realidade exterior e para Deus”, acrescentando ainda que são inegáveis as suas características de “generosidade e amor para com o próximo” que sempre demonstrou. Na cerimónia esteve ainda presente o padre da paróquia de S. Verissimo, Manuel Miranda, e Albino Faria, pároco da freguesia da Silva, após a renúncia do Padre Aviz de Brito.

O momento mais especial da eucaristia viveu-se durante o ofertório, onde se fizeram representar as forças vivas da terra, desde Junta Freguesia que ofereceu um galhardete com brasão da freguesia,



o Núcleo Desportivo da Silva, que ofereceu uma bola assinada pelos jogadores, o Grupo Coral e Polifónico da Silva ofereceu uma lira, o Centro Social ofereceu um quadro trabalhado pelos utentes do Lar, Casa São Julião e outras ofertas simbólicas dos movimentos da Pastoral paroquial.

A festa terminou no adro da Igreja, com a partilha de um bolo de aniversário ao som de cantares e fogo de artifício.

MARCIA SILVA

ANIMAÇÃO CULTURAL E RECREATIVA

Dicas para evitar a gripe A - H1 N1

Lavagem das mãos

 Duração total do procedimento: 40-60 seg.



0 Molhe as mãos com água

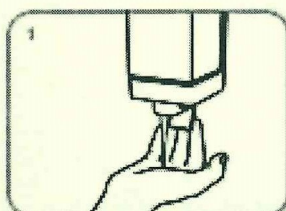

1 Aplique sabão suficiente para cobrir todas as superfícies das mãos



2 Esfregue as palmas das mãos, uma na outra

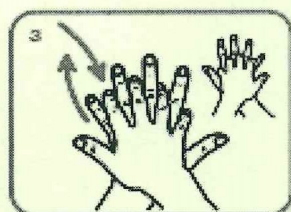

3 Palma direita sobre o dorso esquerdo com os dedos entrelaçados e vice versa

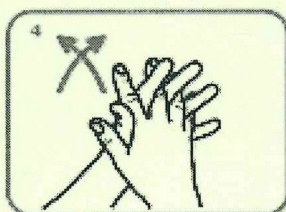

4 Palma com palma com os dedos entrelaçados

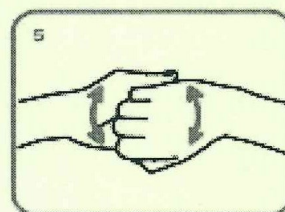

5 Parte de trás dos dedos nas palmas opostas com os dedos entrelaçados

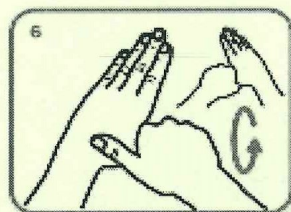

6 Esfregue o polegar esquerdo em sentido rotativo, entrelaçado na palma direita e vice versa

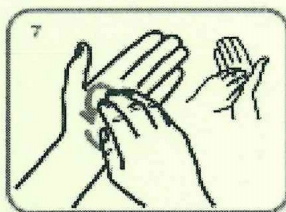

7 Esfregue rotativamente para trás e para a frente os dedos da mão direita na palma da mão esquerda e vice versa

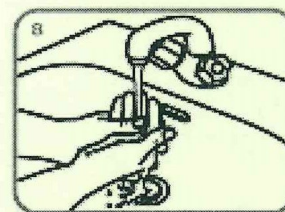

8 Enxague as mãos com água

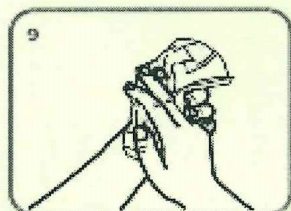

9 Seque as mãos com toalhete descartável

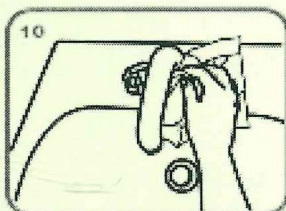

10 Utilize o toalhete para fechar a torneira se esta for de comando manual

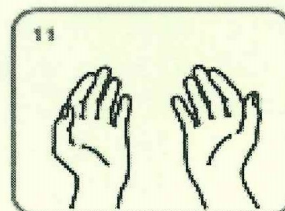

11 Agora as suas mãos estão seguras.

SAÚDE 24

808 24 24 24 O número que o liga à saúde.

WORLD ALLIANCE
PATIENT SAFETY



Centro Social da Silva A trabalhar para a Qualidade



A Direcção do Centro convocou todo o pessoal que trabalha na Instituição para uma reunião, no passado dia 24 de Julho. Este momento serviu para sensibilizar os trabalhadores, sobre o processo de Certificação da Qualidade, que está em curso.

O Presidente, José Vilas Boas, abriu a sessão, começando por agradecer o trabalho de equipa dentro da Instituição, ao mesmo tempo que sensibilizou os funcionários para a presença nas suas festas, seja qual for a equipa de trabalho. O encontro, serviu ainda para dar conta ao pessoal que, a partir de Setembro, haverá algumas alterações nas disposições de horário, sendo que para o efeito está a ser distribuído um Inquérito sobre o grau de satisfação. Em destaque esteve também o papel importante de cada

funcionário, na certificação da qualidade. José Vilas Boas aproveitou o momento para sublinhar a importância da formação, em

horário pós-laboral lembrando ainda que *“sem a certificação da qualidade dos serviços ficamos todos a perder, dado que está em causa os acordos de cooperação com o Estado”*. Nesse sentido, recordou aos presentes, mais uma vez para a possibilidade de utilização da sala de informática, espaço para todos no acesso à Internet e Correio electrónico. O discurso terminou com um apelo ao pensamento positivo que *“devemos ter pelos nossos serviços no Distrito de Braga”*.

João Linhares, responsável pela tesouraria, lembrou que o *“discurso positivo do Presidente é muito importante”, referindo-se também ao processo de certificação da qualidade e à formação nas Novas Oportunidades, acima de tudo, como “um exemplo a nível local”*.

Quanto a Teotónio Bar-

bosa, também membro da Direcção, elogiou o trabalho de todos chamando ainda a atenção para as mudanças que vão sendo implantadas pela nova Directora, reforçando que *“tem um modelo próprio para colocar ao serviço de acordo com as exigências no processo de certificação”*.

Isabel Pereira, directora dos serviços, falou sobre a qualidade dos serviços, num discurso que incidiu num pedido: *“um esforço de todos para trabalharem em equipa”*, realçando também a necessidade de alcançar a meta dentro dos prazos do projecto. Por outro lado, a Directora, mostrou-se disponível para ouvir e tentar resolver os problemas dos funcionários terminando o discurso com um apelo para todos utilizarem o correio electrónico.

Finalmente apresentou-se o novo sitio online do Centro, www.centrosociaisilva.pt e foi sugerido aos funcionários para acompanhar a actividade do Centro, em primeira-mão, neste site. Ao mesmo tempo ficou-se a saber que, alguns dos presentes, já têm por hábito aceder ao portal do Centro Social da Silva.

Em Família...!

5 Junho | A Casa São Julião foi assaltada por uma das portas laterais. Os larápios entraram e esforçaram a fechadura da porta interior, mas acabaram por fugir sem entrar na secretaria.

8 Junho | Foram colocadas portas e janelas em alumínio, no espaço do novo bar junto ao polidesportivo. A obra está a cargo do empreiteiro J. Andrade & Lopes.

20 Junho | Foi disponibilizado o espaço do salão de festas, à Catequese Paroquial da Silva para o encerramento das actividades.

9 Julho | Reunião com responsáveis do serviço social do ISS em Barcelos.

10 Julho | Realizou na cave do centro o 6º torneio de sueca 2009 com 16 equipas, representativas de diversas freguesias do concelho de Barcelos.

12 Julho | Grupo “Palhaços” participou na animação da Feira de S. Torcato - Guimarães, a convite da Fundação INATEL de Braga.

13 Julho | O Centro Social colaborou com a Escola ETG de Abade de Neiva na divulgação a nível local dos diversos cursos profissionais.

16 Julho | Director do centro de Emprego de Barcelos esteve no centro para inaugurar o novo gabinete GIP.

19 Julho | Grupo “Palhaços” participou na animação, Festa das crianças na freguesia da Lama.

27 Julho | Foi aberta uma vala para colocação de um cabo subterrâneo, desde o quadro eléctrico do ATL até ao novo Polidesportivo.

31 Julho | Foi disponibilizado o salão de festas para almoço convívio das Bodas de prata de casamento.

1 Agosto | Grupo “Palhaços” participou na animação da Feira de Artesanato em Barcelos.

31 Agosto | O Futebol Clube “Os Académicos” de Arcozelo, solicitaram o Polidesportivo do centro para jogos do Campeonato Futebol Popular de Barcelos, em femininos.

COBRANÇA DE QUOTAS

Estão em pagamento as quotas, ano 2009.

Os cobradores vão bater à porta de todos os associados.

São sócios conhecidos e autorizados pela direcção que se dispõem, voluntariamente, em receber as quotas no domicílio.

QUOTA ANUAL 2009 = 7,00 €

INSCRIÇÃO NOVO SÓCIO = 10,00 €

Cada Sócio do centro beneficia de diversas regalias, tem redução nas taxas em serviços prestados. Na lavandaria, tem preços simbólicos.

As tabelas estão disponíveis na secretaria. O sócio é indispensável.