



## EDITORIAL

### Trabalhar em equipa

MUNICÍPIO DE BARCELOS  
BIBLIOTECA

A equipa não é um grupo subjugado pela necessidade ou pelo medo, nem uma clientela atraída por favores que qualquer um pode distribuir... A equipa é um grupo de homens e mulheres unidos, que por uma vontade social, isto é, pelo serviço a uma obra, à qual testemunham igual dedicação e cujo esforço por ela exigido repartem, segundo, a capacidade ou os meios de cada um, sem interesse de competição, rivalidade ou intrigas, ligados pelo resultado comum.

O espírito desta equipa é exactamente dar continuidade a uma Obra Social que no próximo dia 16/12/2008 completa 30 Anos. Com todas as dificuldades e necessidades que ao longo destes anos foram surgindo, a determinação, a dedicação e entrega de todas as equipas que pelo Centro Social Cultura e Recreio da Silva passaram, conseguiram elevar o nome desta Instituição e desta Freguesia como um exemplo a seguir pela dinâmica Cultural, Social e Recreativa desenvolvidas.

Imperando este Espírito de Equipa, continuaremos a dar o nosso melhor, para que possamos com toda a certeza elevarmos ainda mais uma Obra que está longe de parar.....

E porque estamos em tempo de férias, desejamos a todas as equipas de dirigentes, colaboradores, voluntários, utentes e amigos desta Instituição um Excelente Descanso!

**Vítor Costa**



## Carta para o meu Pai...

*Querido Pai,*

*Não me dês tudo o que te peço.*

*Às vezes peço apenas para saber qual é o máximo que posso obter.*



*Não me grites. Respeito-te menos quando fazes isso; e ensinas-me a gritar também. E eu não quero fazê-lo.*

*Não me dês sempre ordens. Se em vez de dares ordens, às vezes me pedisses as coisas com um sorriso, eu faria tudo muito mais depressa e com gosto.*

*Cumpre as promessas, boas ou más. Se me prometeres um prémio, dá-o; mas faz o mesmo se for um castigo.*

*Não me compares com ninguém, especialmente com o meu irmão ou com a minha irmã. Se me fizeres sentir melhor que os outros, alguém irá sofrer; e se me fizeres sentir pior que os outros, serei eu a sofrer.*

*Não mudes tão frequentemente de opinião acerca daquilo que devo fazer. Decide, e depois mantém essa decisão.*

*Deixa-me desembaraçar sozinho. Se fizeres tudo por mim, eu nunca poderei aprender.*

*Não digas mentiras à minha frente, nem me peças que as diga por ti, mesmo que seja para te livrar de um sarilho. Fazes com que me sinta mal e perca a fé naquilo que me dizes.*

*Quando eu fizer alguma coisa mal, não me exijas que te diga a razão por que o fiz. Às vezes nem eu mesmo sei.*

*Quando estiveres errado em algo, admite-o e será melhor a opinião que eu terei de ti. Assim ensinar-me-ás a admitir os meus erros também.*

*Trata-me com a mesma amabilidade e cordialidade com que trata os teus amigos. Lá por sermos família não quer dizer que não possamos ser também amigos.*

*Não me digas para fazer uma coisa que tu não fazes. Eu aprenderei aquilo que tu fizeres, ainda que não me digas para fazer o mesmo; mas nunca farei o que tu me aconselhas e não fazes.*

*Quando te contar um problema meu, não me digas «não tenho tempo para tolices», ou «isso não tem importância». Tenta compreender-me e ajudar-me.*

*E gosta de mim. E diz-me que gostas de mim.*

*Agrada-me ouvir-te dizer isso, mesmo que tu não aches necessário dizê-lo.*

*(Marita Abraham)*

# MELHORAMENTOS



O recinto exterior da Casa São Julião e Centro Social tiveram melhoramentos importantes, com a construção de novos passeios para os utentes e pavimentação dos arruamentos.

Foi o fim do piso em terra batida o qual prejudicava todos os que utilizavam os serviços do centro.

Os trabalhos iniciaram-se no dia 15 de Fevereiro com o apoio de máquinas da Câmara Municipal de Barcelos que disponibilizou também um veículo pesado para diversas cargas de materiais, a plantação das árvores e o ordenamento de jardins.

Até ao dia 12 de Março foram colocados 80.000 paralelos 11x11 da primeira fase dos melhoramentos no recinto exterior.

Esta obra, mesmo com as dificuldades financeiras não pode parar.

É o maior investimento até hoje realizado na Silva em termos de equipamentos sociais, por isso mesmo, é necessário manter o apoio financeiro, em quotas dos sócios e donativos (dinheiro ou espécie) de forma a garantir a Obra e o bom funcionamento dos serviços.

Notam-se que os melhoramentos realizados, vieram ajudar as famílias e o público em geral, nos acessos à Casa São Julião.

Obrigado, à Câmara Municipal de Barcelos pelo apoio financeiro de 15.000 euros e aos amigos do centro, pela ajuda à importante obra do recinto público.



## BREVES NOTÍCIAS

- ⇒ 12 Maio, Câmara Municipal Barcelos disponibilizou viaturas de carga e motoristas para apoio aos melhoramentos exteriores.
- ⇒ 14 Maio, Direcção reuniu com a empresa J. Andrade & Lopes, Lda para tratar de novos projectos.
- ⇒ 18 Maio, o Centro disponibilizou o espaço da cave e outro equipamento à Associação Juvenil "Canto do Pisco", entre as 10:30 e as 17:30 h. para técnicas fotografia.
- ⇒ 8 Junho, o Centro disponibilizou o espaço da cave da Casa São Julião, ao Núcleo Desportivo da Silva para apoio, ao programa da "3ª Maratona Porco Assado".
- ⇒ 9 Junho, Junta Freguesia Silva disponibilizou Cantoneiro para limpeza de vermas e ruas, junto ao recinto exterior.
- ⇒ 19 Junho, o Centro disponibilizou o salão de festas e outro equipamento à Associação de Pais da Escola e Jardim para festa de finalistas.
- ⇒ 17 de Junho, reunião com a Direcção da Associação de Pais da Escola e Jardim Infância.
- ⇒ 28 Junho, Grupo Palhaços do CSRCSilva participou na festa de encerramento actividades da Escola de Panque.
- ⇒ 10 Julho, a Escola Móvel de Trânsito da Câmara Municipal apresentou nos espaços do Centro Social uma demonstração de prevenção rodoviária.
- ⇒ 11 Julho, o Dr. Félix Falcão vereador da Câmara Municipal de Barcelos, esteve de visita ao Centro Social.
- ⇒ 14 Julho, o Dr. João Reis técnico social do CDSS Braga, reuniu na Instituição para tratar de assuntos, âmbito social, das diversas valências do centro.
- ⇒ 16 Julho, Reunião local com Presidente da Junta Freguesia Silva e Eng. Ivo da Câmara Municipal Barcelos.
- ⇒ 17 de Julho, os utentes das Valências Centro de Dia e Centro de Noite participaram num intercâmbio realizado pelo Centro de Convívio de Nine, V.N. Famalicão.
- ⇒ 18 Julho, convívio de verão dos elementos afectos aos Corpos Gerentes e amigos do centro, sem qualquer custo ou contrapartida para a instituição.
- ⇒ 20 Julho, O Centro disponibilizou o espaço da cave à Associação Juvenil Canto do Pisco para a realização de uma iniciativa local.
- ⇒ A Câmara Municipal de Barcelos concedeu um subsídio no de 15.000,00 € para ajudar ao pagamento dos melhoramentos recinto exterior à Casa São Julião.

# Retracto local

## CRESCER NA CRECHE...



A "Débora" já come sem ajuda...

A Creche é muito mais que um espaço para "estar". Neste espaço, as crianças são estimuladas para atingirem determinados objectivos, os quais se enquadram nas áreas de conteúdo. Neste artigo, irei referir-me à área de **Formação Pessoal e Social**, uma área transversal, que permite à criança uma plena inserção na sociedade. Posto isto, no dia-a-dia da Creche do nosso Centro, promovemos a socialização das crianças quer com os colegas, quer com os adultos. Assim, a sala de um ano, fez uma visita ao

centro de dia, onde cada criança ofereceu uma pintura de digitinta a um idoso. O grupo foi recebido com muito entusiasmo pelos idosos. Inicialmente, as crianças estavam um pouco "tímidas" porém, após a entrega dos trabalhos já entoavam canções com os "avós".

Também o recreio é um espaço importante de socialização, as crianças do ATL adoram brincar com as crianças da Creche, sendo uma das suas brincadeiras favoritas as Festas de Aniversário.

As actividades realizadas em grande grupo, são também importantes uma vez que, permitem à criança desenvolver a capacidade de respeitar o espaço do colega. O momento da troca de fraldas, é também um momento de interacção e socialização entre o adulto e a criança a qual, se estimulada, começa a tomar consciência do seu corpo.

É também tarefa da Creche, estimular a criança para a sua autonomia. Algumas das crianças da sala de um ano, já são capazes de tirar os sapatos sozinhas antes de se deitarem, arrumar os brinquedos da sala, comer e colocar os chapéus sem ajuda. Como é natural, muitas vezes recorremos a jogos para que as crianças adquiram estes hábitos, ou pedimos ajuda às crianças mais velhas para ajudarem as mais novas, promovendo assim também o espírito de cooperação.

## DIA DA CRIANÇA



No dia 1 de Junho, comemoramos o dia da Criança na Creche. Nesta festa, contamos com a presença dos pais e dos idosos. O dia começou com a presença de insufláveis no exterior da Instituição. As crianças deliciaram-se a saltar neste espaço, foi muito divertido. Ainda de manhã recebemos a presença de dois palhaços que modelaram balões e fizeram inúmeras palhaçadas.

Na parte da tarde, as crianças tiveram um lanche especial e regalaram-se com um gelado. Seguidamente, estava tudo pronto para a recepção dos convidados especiais. A Creche recebeu o Noddy, o Bob construtor e o Ruca, para animar a festa. Estas personagens deram asas à imaginação das crianças, as quais se divertiram com as pinturas faciais feitas pelos seus heróis.

As crianças divertiram-se ainda, com o lançamento de balões, bem como com os jogos propostos: o bowling, tiro ao alvo, bola ao palhaço, atelier de desenho e pintura.

No final, as crianças levaram uma lembrança para casa, os pais de cada sala ofereceram um presente. Para o berçário um jogo de sons, para a sala de um ano um jogo de encaixe, os pais da sala de dois anos ofereceram um aquário com dois peixes e para o ATL um jogo de números e palavras. Foi um dia bem passado e divertido.

Para recordarmos, os pais deixaram uma mensagem num painel gigante.

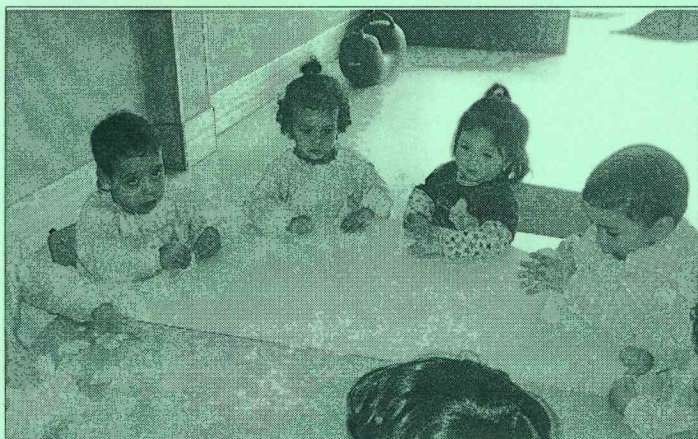

Uma actividade de modelagem em grande grupo



Momentos no recreio

## Festa santos populares

### Ensaio aprovado

O dia 27 de Junho de 2008 foi dia de festa dos santos populares na Casa São Julião, a qual foi agendada para esta data por espaço no calendário e transformou-se num momento de convívio único!

Esta festa teve por finalidade além de convívio, fazer o encerramento das actividades das várias valências da instituição e foram convidados os familiares de todos os utentes, que assistiram maravilhados ao desempenho de todos e surpreendidos com as capacidades de cada familiar. Os utentes (bem ensaiados) aperaltaram-se e fizeram um desfile fantástico! A abertura esteve a cargo dos seniores, que marcharam em

frente ao público, provando que vale a pena querer muito para conseguir. De seguida apareceram os mais novos que desfilaram por grupos etários deste o ATL, até à Creche.

No final do desfile, houve a tradicional sardinha-da, preparada e servida pelos colaboradores desta casa que se mostraram incansáveis e de forma ordeira e organizada serviram todos os presentes. A ementa constou de sardinhas, pão, vinho e caldo verde e no final houve bolo de chocolate para todos. A ementa dos mais novos, foi hambúrguer com batata frita, sumo e bolo de chocolate.

A festa esteve sempre muito animada, mas a "



Ronda Típica da Silva" que acedeu graciosamente ao convite, conseguiu ainda mais: *pôs todos a cantar e a dançar á sua volta.*

Esta iniciativa, lançada pela primeira vez teve por objectivo o envolvimento das famílias nas actividades da instituição e um convívio salutar entre utentes, familiares, colaboradores e direcção.

A presença de grande número de pessoas, ultrapassou as expectativas da

organização, mas fez prova que este objectivo foi atingido. Naturalmente que por ser a primeira iniciativa, tem alguns aspectos a melhorar, mas o êxito alcançado com esta festa, deu motivação para continuar com este tipo de programa no próximo ano lectivo. Assim, no próximo ano cá estaremos a fazer mais uma festa de Santos Populares, mas desta vez preparada com mais tempo e com certeza ainda mais animada.

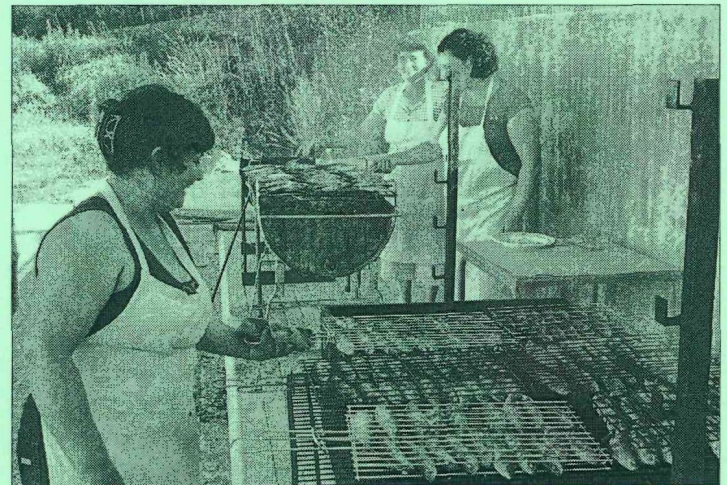

### SERVIÇO SOCIAL

"O tempo cura e a experiência ensina que a verdadeira felicidade é o serviço aos outros"

Charlie Chaplin

# XIV Feira Artesanato

## “SABER E ARTE NA TERCEIRA IDADE”

O Centro Social de Cultura e Recreio da Silva, foi convidado a participar na XIV Feira de Artesanato da Terceira Idade sob o lema “Saber e Arte na Terceira Idade” promovida pela Santa Casa da Misericórdia de Barcelos.

Esta mostra decorreu no “jardim das barrocas” na cidade Barcelos, entre os dias 10 e 13 de Julho de 2008 das 10 às 19 horas e teve como objectivo, mostrar o trabalho realizado pelos utentes nas valências dedicadas aos mais velhos.

Os idosos do centro de dia e centro de noite da Casa São Julião trabalharam com grande motivação para mostrar aquilo que fazem com tanto gosto no dia a dia! Foi uma apresentação de trabalhos de artesanato executados pelos idosos que diariamente frequentam estas duas valências.

Esta feira teve também uma componente lúdica, para a qual contou com as vozes dos nossos utentes mais afinados. Fizeram um brilharete!... Apresentaram uma bonita animação musical, que foi no

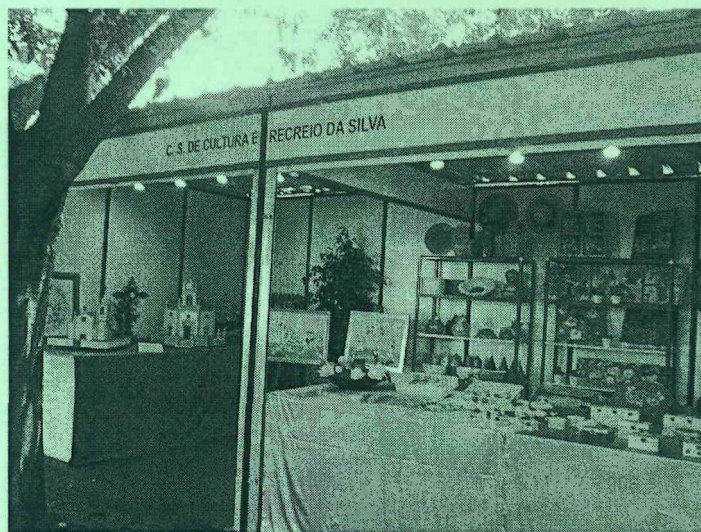

fundo o reflexo da alegria e bem-estar que sentem os utentes em participar nestas iniciativas.

## Escola Móvel Trânsito

### Demonstração ao vivo...

No dia 17 de Julho de 2008, o Centro Social da Silva, recebeu a visita da Escola Móvel de Trânsito do Município de Barcelos para uma sessão de demonstração, a qual foi dividida em duas partes: uma teórica, no salão polivalente e uma outra prática no polidesportivo, com ruas improvisadas e sinalização.

Participaram na demonstração, as crianças que frequentam o ATL Infantil e ATL Escolar, foram acompanhados pelas educadoras e

auxiliares para que a actividade decorresse com a maior normalidade e segurança, necessária nestas situações. Os elementos da Escola Móvel, foram os responsáveis pela dinamização em todos os momentos da apresentação.

A sessão permitiu aos mais novos, um conhecimento pleno de algumas regras e entendessem melhor outras. As crianças desenvolveram um espírito crítico e atento em relação ao trânsito, assim como os

seus comportamentos. Ao mesmo tempo permitiu “passear na cidade” recreada no polidesportivo.

O Centro Social ao programar esta iniciativa com apoio da Câmara Municipal, teve por finalidade principal o despertar as consciências das várias situações de trânsito em que os utentes, mais novos, são intervenientes directos: ciclista, passageiro e peão, ao mesmo tempo o educar os mais novos para a cidadania; Transmitir conhecimentos gerais sobre os cuidados a ter em situações de trânsito; Testar alguns conhecimentos fundamentais para a segurança das crianças



enquanto peões e testemunhar, todos estes conhecimentos num contexto prático.

Foi um momento divertido para as crianças e também para os adultos, que foram surpreendidos pelo conhecimento e destreza manifestado por algumas crianças em relação a este assunto.

# ANIMAÇÃO CULTURAL E RECREATIVA

## Danças de Salão

### Grande Noite na Silva

Cerca de uma centena de pessoas, assistiram no salão do Centro Social da Silva, no passado dia 20 de Junho, a uma exibição de danças de salão, composta por Valsa Vienense, Valsa Inglesa, Tango, Rumba, Cha-Cha-Cha e Samba, apresentada por três pares do grupo de exibição da Escola de Dança Popu-

lum. Também os alunos de várias turmas deram o seu pézinho de dança e ao ritmo do Tiriri, Kuduro e Cha-Cha na roda do casino mostraram toda a animação que contagia a "família" PED (Populum Escola Dança). Os alunos da turma de 2ª feira da Silva, ao comando da professora Manuela, também fizeram uma

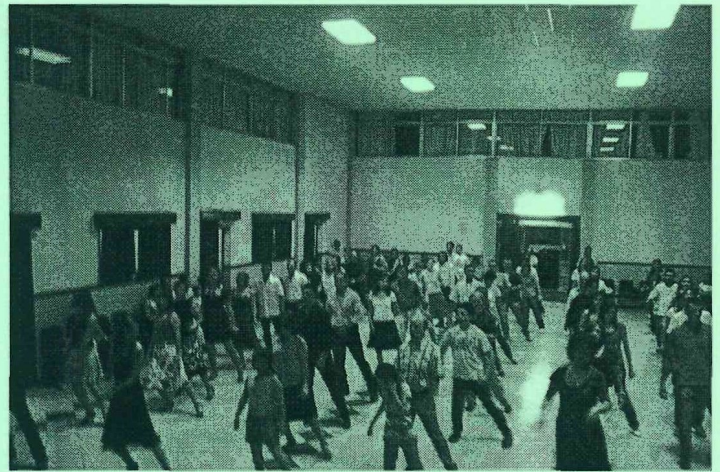

demonstração aos presentes, e, numa coreografia de Tango e Bolero mostraram o que aprenderam num ano de aulas. A noite terminou

ao ritmo de boa música e a satisfação de todos os presentes era mais do que evidente.

## I Torneio Futsal Silva

### Desporto e vida social

O I Torneio de Verão de Futsal Sénior, Masculino na Silva decorreu na noite do dia 27 de Junho, continuando pela madrugada do dia 28.

O torneio contou com a participação de cinco equipas, sendo elas constituídas, numa grande maioria, por elementos de uma faixa etária bastante jovem.

O balanço final dos participantes foi bastante positivo pois no decorrer do mesmo

demonstrar-se a paixão pelo "Desporto Rei" (futebol). Não existiu qualquer incidente, todos conviveram e já pensam quando é que é o próximo.

Agradecemos a ajuda de todos aqueles que colaboraram para que este evento tenha sido um êxito uma oportunidade de convívio e de promoção do bem-estar social.

Assim, reconhecemos de uma forma especial a participa-



### RESULTADO FINAL

Equipa em 1º lugar: Rio Neiva FC

Equipa em 2º lugar: "Kaxa Wear"

Melhor Guarda-redes: Rui Sousa

Melhor Marcador: Roberto Reis

Equipa FairPlay: "Ó Irmão"

ção das equipas, a abertura demonstrada pelo Centro Social da Silva e o apoio do

INATEL Delegação de Braga.

VIVA O DESPORTO!  
+DESPORTO = +VIDA

# Torneio Relâmpago

## Competição e desportivismo

Decorreu na cave do Centro Social de Cultura e Recreio da Silva na sexta-feira dia 27 de Junho, com início por volta das 22:00 horas e até às 2:30h do dia 28, mais um TORNEIO RELÂMPAGO, a IV Edição dos Jogos da Sueca.

Inscreveram-se 16 equipas (1 equipa feminina) para o troféu de 3 Borregos e outros prémios surpresa.

Chegaram à final a equipa de ARMANDO ROCHA e

LUÍS AMORIM - freguesia de Aguiar.

2º LUGAR (1 borrego) equipa nº 11 JOSÉ MIRANDA e ALBERTO CASTRO - freguesia de Aguiar. 3º e 4º lugar para as equipas: nº 5 e nº 13.

Esta iniciativa faz parte do calendário de actividades recreativas do centro, promovendo a ocupação de tempos livres dos associados/trabalhadores. Decorreu com muita competição,

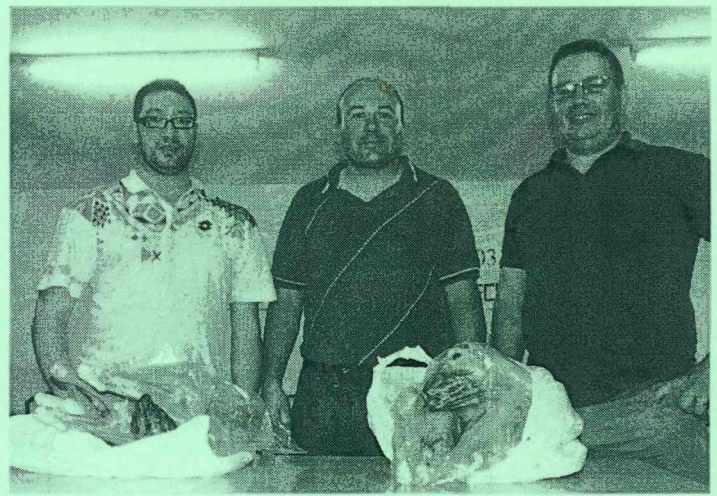

desportivismo e convívio social, acima de tudo.

Participaram equipas de diversas freguesias do concelho de Barcelos e Vila Verde. A organização esteve a cargo da divisão Cultu-

ral e Recreativa do Centro Social de Cultura e Recreio da Silva.

Esta competição teve o apoio exclusivo das Carnes Meireles com talhos em Barcelos.

# Praia 2008

## Centro Social organizou programa em Esposende

A Época Balnear decorreu na praia das Marinhas (Esposende) nos períodos de 21 de Julho a 1 de Agosto de 2008. O percurso diário partia da Instituição pelas 8.30h e regressava à mesma pelas 12.30h.

Durante a permanência na praia, realizaram-se diversas actividades orienta-

das pelos responsáveis de cada grupo, tendo também o apoio dos jovens voluntários.

Apesar de nos encontrar no Verão, as condições climatéricas nem sempre estiveram ao nosso favor, dificultando a nossa permanência na praia. No entanto, não deixamos de proporcio-

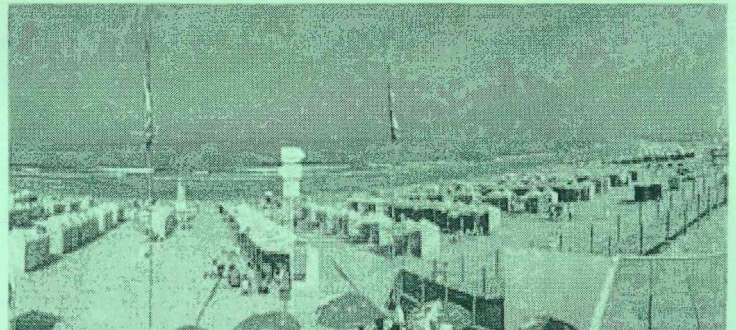

nar momentos de alegria aos nossos utentes, aproveitando para dar a conhecer outros lugares, como por exemplo o Monte de S. Lourenço, Vila Chã.

Este ano a época balnear reuniu as valências da Creche (sala dos 2 anos), ATL Infantil, ATL Escolar,

e a Valência de Centro de Dia/Noite com 101 participantes.

Foi objectivo do Centro, proporcionar o melhor aproveitamento da época balnear, a interacção entre as diferentes gerações, promovendo momentos de alegria, animação e convívio.

### FRASES CÉLEBRES...!

"Aquele que não conhece a verdade é simplesmente um ignorante, mas aquele que a conhece e diz que é mentira, este é um criminoso."

Bertolt Brecht

### PENSAMENTOS e CITAÇÕES...

"Se deres um peixe a um homem faminto, vais alimentá-lo por um dia. Se o ensinares a pescar, vais alimentá-lo toda a vida".

Lao-Tsé - Filósofo chinês

# Escolinhas futebol

# IV FEIRA ASSOCIAÇÕES



No passado dia 25 de Abril, as escolinhas do Centro Social da Silva, participaram no torneio organizado pela SPORT ZONE, em Viana do Castelo.

A equipa, estava a jogar no escalão A (nascidos até 1999), estava inserida num grupo com as equipas de escolinhas de Luciano Sousa (Viana do Castelo), Ronaldinhos (Barcelos) e Braga Fut (Vila Verde).

O balanço da participação é muito positivo, a equipa da Silva nos três jogos debateu-se muito bem e aumentou o seu rendimento a medida do desenrolar do torneio,

jogou respectivamente pela ordem acima indicada das equipas.

A grande curiosidade é que em todos os jogos existiu o empate, um igual, discutindo o jogo sempre em grande penalidades e onde acabamos por perder nos três. A grande prestação de todos os jogadores, pois a nível das equipas foi muito bom.

Assim, felicitamos os meninos da escolinha do Centro Social da Silva pela óptima prestação.

Obrigado também, a todos os pais que foram apoiar os seus filhos e a equipa da Silva.



O Centro Social de Cultura e Recreio da Silva esteve presente no certame da IV Feira das Associações, promovida pela Câmara Municipal de Barcelos e EMEC.

A feira decorreu no parque da cidade de Barcelos, entre os dias 8 e 10 de Agosto com a presença das associações do concelho de Barcelos.

O stand do Centro estava localizado na ala do pavilhão sul, com um quadro alusivo às actividades, diversos trabalhos realizados por utentes do centro e pessoal da instituição.

A organização esteve a cargo do pessoal, técnicos e auxiliar/voluntários, das valências da Casa São Julião.

No final, o objectivo foi conseguido, dado que foram vendidos diversos trabalhos e ao mesmo tempo foi distribuída informação à comunidade sobre os serviços prestados pelo centro.

Há a registar, a procura por parte dos visitantes, sobre o que é feito na Silva, a nível social.

Parabéns à organização, pela dinâmica e disponibilidade demonstrada na feira.

## Sócio do centro

O cidadão que é admitido para sócio do Centro Social de Cultura e Recreio da Silva tem entre outras regalias, os têm os seguintes descontos nos serviços:

- 5% - Desconto nos serviços de Lavandaria;
- 5% - Desconto na Inscrição/renovação Creche;
- 10% - Desconto inscrição/renovação ATL;
- 5,00 € - Desconto no valor da praia/Julho;
- 5,00 € - Desconto inscrição Danças Salão;

beneficiar de outros consumos nos espaços abertos  
(das 9 às 18.00 horas - 2ª a 6ª feira)

Aguas, sumos, bolachas, etc. etc...

Café ... 0,35

## Quotas 2008 AVISO

LEMBRAMOS OS SÓCIOS DO CENTRO SOCIAL DE CULTURA E RECREIO SILVA, ESTÃO EM COBRANÇA, AS QUOTAS DO ANO 2008.

Todos os dias, em horário de expediente podem liquidar as quotas na Secretaria, Casa São Julião, ou depositar, conta Caixa Económica Montepio Geral (Barcelos).