

SOCIEDADE PORTUGUESA DE ANTROPOLOGIA E ETNOLOGIA  
NA FACULDADE DE CIÊNCIAS DO PORTO

---

# CURRICULUM VITAE

1924-1986

JOAQUIM RODRIGUES DOS SANTOS JÚNIOR

Prof. Catedrático Jubilado da Faculdade de Ciências da Universidade do Porto



PORTO  
Imprensa Portuguesa  
108, Rua Formosa, 116  
1987



Santos Júnior, Joa  
N

11.11.11



# CURRICULUM VITAE

1924 - 1986



JOAQUIM RODRIGUES DOS SANTOS JÚNIOR

Prof. Catedrático Jubilado da Faculdade de Ciências da Universidade do Porto

# CURRICULUM VITAE

1924-1986



*Barcelos*  
*Perm.*

PORTO  
1 9 8 7

CLARK'S BIBLE

5888

JOAQUIM RODRIGUES DOS SANTOS JÚNIOR, primeiro filho de Joaquim Rodrigues dos Santos e de Maria Luísa Cardoso dos Santos, nasceu em Barcelos no dia 21 de Maio de 1901.

### Habilitações literárias e Científicas

Tirou o curso do liceu na cidade do Porto, de 1911-12 a 1917-18.

No ano escolar de 1918-19 frequentou, durante o 1.º semestre, o 1.º ano do Instituto Superior de Agronomia da Universidade de Lisboa. Doença grave forçou-o a suspender a frequência do curso de Engenharia-agronómica.

Em 1919-20 matriculou-se na Faculdade de Ciências da Universidade do Porto, no curso de Ciências Histórico-Naturais. Terminou a licenciatura em 1922-23, com a classificação final de Bom (15 valores).

Foi aluno da Faculdade de Letras da Universidade do Porto, tendo frequentado em 1922-23 as aulas da cadeira de Grego. No ano escolar de 1923-24 esteve inscrito nas cadeiras de Etnologia e de Estética e História da Arte.

Em 1926 frequentou o curso de especialização de Química Coloidal, realizado pelo Prof. Kopakzewsky, na Faculdade de Medicina do Porto.

De 1926-27 a 1931-32 frequentou a Faculdade de Medicina da Universidade do Porto, tendo concluído a licenciatura em Medicina e Cirurgia com a classificação de Bom (16 valores).

Em 1944 doutorou-se em Ciências Histórico-Naturais na Faculdade de Ciências da Universidade do Porto.

Em 1953 concurso para Prof. Catedrático do grupo de Zoologia e Antropologia da Faculdade de Ciências da Universidade do Porto.

### Cargos didácticos

Nomeado assistente supranumerário da cadeira de Antropologia da Faculdade de Ciências da Universidade do Porto, em 11 de Julho de 1923 (*Diário do Governo* n.º 162 de Julho de 1923).

Professor provisório do 6.º grupo (Ciências Naturais) do Liceu Central de Alexandre Herculano, no ano de 1924-25, tendo-lhe sido, no fim do ano escolar, conferido o atestado de «muito bons serviços».

No ano imediato (1925-26) foi também professor provisório do mesmo grupo, no Liceu Central de Rodrigues de Freitas, tendo-lhe igualmente sido conferido o atestado de «muito bons serviços».

Contratado 2.º assistente do 7.º grupo, Zoologia e Antropologia, da Faculdade de Ciências da Universidade do Porto. com validade desde 30 de Março de 1928 (*Diário do Governo* de 4 de Abril de 1929).

Nomeado 2.º assistente do 7.º grupo, Zoologia e Antropologia, por Decreto de 9 de Março de 1929 (*Diário do Governo* de 27 de Abril de 1929).

Desde então, tem sido encarregado dos trabalhos práticos da maior parte das cadeiras do grupo, se bem que tenha sido o dos trabalhos práticos de Zoologia F. Q. N. e de Biologia, o serviço que mais vezes lhe foi distribuído.

Encarregado, pelo Conselho da Faculdade de Ciências da Universidade do Porto, da regência da cadeira de Zoologia F. Q. N. em 1933-34, 1.º trimestre de 1934-35, nos cinco anos seguintes, ou seja de 1935-36 a 1941-42 e depois em 1945-46, 1946-47 e 1947-48.

Em 1935-36 prestou serviço como assistente de Paleontologia. O Prof. Doutor Júlio de Bethencourt Ferreira, que nesse ano regeu o referido curso, num relatório que apresentou sobre o aproveitamento escolar, escreveu:

«É de inteira justiça mencionar com louvor a coadjuvação prestada nos trabalhos do curso de Paleontologia pelo Sr. Prof. assistente Dr. Santos Júnior, o qual, com notável proficiência e animado do melhor espírito de colaboração, contribuiu para o êxito dos referidos exercícios e também para o resultado muito apreciável da excursão efectuada por este curso.»

No ano escolar de 1936-37, durante a ausência do Professor Doutor Mendes Correia, na sua viagem ao Brasil, cometeu-lhe o Conselho o honroso encargo de reger a cadeira de Antropologia.

Em 1936-37 atribuiu-lhe o Conselho a regência do curso de Ecologia Animal e Zoogeografia, curso que de novo regeu no ano de 1941-42 e em 1942-43.

Nos anos escolares de 1937-38 e 1938-39 foi encarregado de reger a cadeira de Anatomia e Fisiologia Comparadas, devido a impe-



dimento, por doença, do respectivo professor catedrático que, depois de reassumir as suas funções docentes, declarou, em Conselho, ter o seu substituto cumprido bem.

De 1942-43 a 1944-45, além da regência do curso de Ecologia Animal, foi-lhe atribuída a regência da cadeira de Zoologia Geral.

De 1945-46 a 1952-53 atribuiu-lhe o Conselho a regência do curso de Ecologia Animal, bem como a regência de Zoologia Médica.

No ano escolar de 1952-53 foram-lhe ainda atribuídas no decurso do 2.º semestre as regências das cadeiras de Anatomia e Fisiologia Comparadas e de Antropologia.

Em 1965 foi-lhe atribuída a regência do curso de Sociologia que regiu durante alguns anos.

Em 1968 fui convidado para Prof. da Universidade de Luanda onde estive a reger Zoologia e Antropologia até Junho de 1971, data em que me jubilei, e depois até Julho de 1972 em trabalhos de investigação científica no vasto campo da Antropologia angolana.

## Outros cargos

Adjunto à Secretaria Geral do Congresso no Porto, realizado em 1920 pelas Sociedades Portuguesa e Espanhola para o Avanço das Ciências.

No verão de 1952, por espaço de dois meses e durante a ausência do Prof. Doutor Augusto Nobre, em viagem de estudo a Museus, Aquários e Estações de Zoologia Marítima de vários países da Europa, dirigiu, de colaboração com o colega Lic.º Alfredo Mendonça da Costa Ataíde, a Estação de Zoologia Marítima da Foz do Douro, recém-inaugurada, a qual hoje tem a designação de Estação de Zoologia Marítima Doutor Augusto Nobre, em justa homenagem ao seu entusiástico fundador.

Nomeado preparador-conservador do Museu Antropológico da Faculdade de Ciências da Universidade do Porto por Decreto de 26 de Novembro de 1926 (*Diário do Governo* de 29 de Novembro de 1926). Deste lugar, e por virtude da intensiva e absorvente actividade científica e docente, pediu licença ilimitada em 20 de Janeiro de 1937.

Membro da Comissão Organizadora do Congresso Internacional de Antropologia (1930), realizado no Porto e em Coimbra.

Membro do Conselho-Director e Tesoureiro da Sociedade Portuguesa de Antropologia e Etnologia (1930).

Membro da Comissão Executiva do «1.º Congresso Nacional de Antropologia Colonial» realizado no Porto em 1934.

Delegado da Faculdade de Ciências da Universidade do Porto ao Congresso Internacional de Anatomia, realizado em Lisboa em 1934.

Secretário Geral da Comissão Organizadora da Semana Galega, realizada no Porto, de 31 de Março a 6 de Abril de 1935. Delegado a Santiago de Compostela, da mesma Comissão, para troca de impressões com as entidades dirigentes do Seminário de Estudos Galegos e ajuste do programa definitivo da mesma Semana. Encarregado de ir a Viana do Castelo esperar e saudar os intelectuais da Galiza que tão brilhante série de conferências realizaram na Universidade do Porto durante a Semana Galega.

Comparticipante, a convite do Seminário de Estudos Galegos, da missão científica que o mesmo realizou a Lalin, em Junho de 1935, tendo trabalhado na secção de Arqueologia com D. Florentino Lopez Cuevillas e outros, e tomado parte com D. Vicente Risco e D. Xaquin Lorenzo na excursão de estudos etnográficos à aldeia serrana lalinense de Zobra.

Delegado da Sociedade Portuguesa de Antropologia e Etnologia ao Congresso de Santiago de Compostela, realizado nesta cidade galega, em 1935, pelas Associações Portuguesa e Espanhola para o Progresso das Ciências.

Do comité executivo do Congresso Internacional de Zoologia que se realizou, em Lisboa, em Setembro de 1935.

Secretário da V Secção do mesmo Congresso.

Delegado da Colónia de Angola ao mesmo Congresso.

Eleito representante dos assistentes à Assembleia Geral da Universidade do Porto (1935).

Membro do «Comité Internacional» para a Organização dos Congressos Internacionais de Pré-história e Proto-história (1935).

Secretário nacional da Delegação Portuguesa ao Conselho Permanente dos Congressos Internacionais das Ciências Antropológicas e Etnológicas (1935).

Membro da Comissão Provincial de Etnografia e História, da Junta da Província do Douro-Litoral (1935).

Chefe da Missão Antropológica de Moçambique, de que já se realizaram seis campanhas.

A 1.ª, de Julho a Dezembro de 1936, visita de estudo aos Museus e centros universitários da África do Sul e trabalhos de campo (Antro-

pologia, Arqueologia e Etnografia) na nossa colónia da África Oriental.

A 2.<sup>a</sup>, de Agosto de 1937 a Janeiro de 1938, na qual se prosseguiram os trabalhos de Antropologia física ou Somatologia, Arqueologia e Etnografia na Alta Zambézia portuguesa (distrito de Tete), que haviam sido iniciados na campanha do ano anterior.

A 3.<sup>a</sup>, de Agosto a Dezembro de 1945, continuação dos trabalhos referidos e início dos de Psicotecnia: neste ano a Missão trabalhou na província de Manica e Sofala (distrito da Beira).

Na 4.<sup>a</sup> campanha de Maio a Outubro de 1946, prosseguiram os trabalhos das quatro secções da campanha anterior, tendo a Missão trabalhado nos distritos de Nampula e Quelimane (província do Niassa).

Na 5.<sup>a</sup> campanha, de Maio a Dezembro de 1948, continuaram-se os trabalhos das quatro referidas secções no litoral das províncias do Niassa e da Zambézia (Quelimane).

Na 6.<sup>a</sup> Campanha de 13 de Agosto de 1955 a 7 de Fevereiro de 1956. Trabalharam as 4 secções de Antropologia Física, Etnografia, Psicotecnia e Arqueologia na província do Sul do Save. Um acidente de viação nos últimos dias da campanha, de que sofri múltiplas contusões e a fractura do braço esquerdo, obrigou a hospitalizar-me e a tardar o regresso à metrópole.

Sempre que teve ensejo, recolheu materiais que, embora não respeitassem directamente à finalidade essencial da Missão Antropológica, julgou de interesse para os Museus da Faculdade de Ciências do Porto. A propósito transcreve-se um ofício datado de 29 de Janeiro de 1937:

«*Ex.<sup>mo</sup> Sr. Assistente*  
*Dr. Joaquim Rodrigues dos Santos Júnior:*

Tenho a honra de comunicar a V... que o Conselho da nossa Faculdade na sua última sessão se congratulou com o êxito da sua missão de estudo a Moçambique, resolvendo mais exarar na acta um voto de louvor a V... pelas ofertas que fez aos nossos Museus de Antropologia, Zoologia e Botânica.

Associando-me pessoalmente aos votos do Conselho apresento a V... os meus cumprimentos.

A Bem da Nação

O Director da Faculdade,

*Américo Pires de Lima.*

Enviado pelo Ministério das Colónias em Missão de Estudo aos Museus Coloniais e outros, de Paris, Bruxelas, Amesterdão, Berlim e Munique (Outubro, Novembro e Dezembro de 1938). Durante esta viagem, e à passagem por Paris, realizou na «École d'Anthropologie»,

sede do «Institut International d'Anthropologie», uma conferência sobre alguns dos resultados da Missão Antropológica de Moçambique.

Secretário Geral do 1.º Congresso do Mundo Português (Pré-história e Proto-história), celebrado no Porto em Julho de 1940.

Vice-Presidente da Secção de Ciências Naturais do Congresso de Saragoça, realizado nesta cidade espanhola, de 15 a 21 de Dezembro de 1940, pela «Asociación Española para el Progreso de las Ciencias».

Vogal da comissão organizadora do Congresso das Ciências da População (Porto, Setembro de 1940) e secretário da 2.ª Secção (Antropologia) do mesmo Congresso.

Secretário-Delegado, no Porto, do 1.º Congresso Nacional de Ciências Naturais (Lisboa, Junho de 1941).

Secretário Geral do 2.º Congresso Nacional de Ciências Naturais cuja realização no Porto, esteve projectada em 1948, sob a presidência do Prof. Doutor Mendes Correia, e vice-presidência do Prof. Doutor Américo Pires de Lima.

Delegado do Magnífico Reitor da Universidade do Porto, Prof. Doutor Amândio Tavares, junto do Orfeão Universitário do Porto, na sua viagem à Galiza em Abril de 1951.

Delegado da Sociedade Portuguesa de Antropologia e Etnologia ao Congresso de Málaga realizado nesta cidade espanhola em Dezembro de 1951 pelas Associações Portuguesa e Espanhola para o Progresso das Ciências.

Comparticipante da reunião em Namur (16 e 17 de Abril de 1952) do «Conseil Permanent des Congrès Internationaux de Pre et Proto-Histoire», como vogal do mesmo conselho.

Vogal para Portugal e Colónias do Comité Internacional para o estudo da Arte Rupestre (Conseil Permanent des Congrès Internationaux de Pre et Proto-Histoire). (Namur, Abril 1952).

Chefe da Delegação Portuguesa ao II Congresso Pan-Africano de Pré-História de Argel (Setembro-Outubro de 1952).

Delegado de Portugal ao «Primeiro curso internacional de Arqueologia de campo» organizado em Granada de 15 a 30 de Setembro de 1953 pelo ilustre Comissário Geral de Escavações, de Espanha, e distinto Professor da Universidade de Madrid, Prof. Santa-Olalla.

Delegado da Sociedade Portuguesa de Antropologia e Etnologia ao Congresso de Oviedo realizado nesta cidade espanhola de 27 de Setembro a 4 de Outubro de 1953 pelas Sociedades Portuguesa e Espanhola para o Progresso das Ciências.

## Instituto para a Alta Cultura

Bolseiro no País, desde 1934 a 1941, da Junta de Educação Nacional, e do Instituto para a Alta Cultura em que aquela se transformou. Em Dezembro de 1941 foi-lhe suspensa a bolsa por ter sido contratado professor extraordinário da F. C. do Porto.

Tomou parte em vários congressos como bolseiro do I. A. C..

## Sociedades Científicas

Da Sociedade Portuguesa de Antropologia e Etnologia (Porto).

Da Sociedade Anatómica Portuguesa.

Da Sociedade Anatómica Luso-Hispano-Americana (Lisboa).

Da Associação dos Arqueólogos Portugueses (sócio correspondente). (Lisboa).

Da Sociedade Martins Sarmiento (sócio correspondente). (Guimarães).

Do Instituto Português de Arqueologia, História e Etnografia (sócio correspondente). (Lisboa).

Da Sociedade Broteriana (Coimbra).

Da Sociedade Portuguesa de Ciências Naturais (Lisboa).

Da Sociedade Portuguesa de Estudos Eugénicos (Coimbra).

Do Seminário de Estudos Galegos (Santiago de Compostela).

«Membre Titulaire» do «Institut International d'Anthropologie» (Paris).

«Membre Titulaire» da «Société d'Ethnographie de Paris» (Paris).

«Correspondant d'honneur» do «Bureau Bibliographique» do U. C. B. (Ufficio Consulenza Bibliografica). (Torino).

Do Grupo Português da História das Ciências, aderente à «Académie Internationale d'Histoire des Sciences».

Da Real Academia Galega (sócio correspondente). (La Coruña).

Da Sociedade de Geografia de Lisboa (sócio efectivo). (Lisboa).

Da Sociedade Brasileira de Folk-Lore (sócio titular) (Natal).

Do Club Internacional de Folk-Lore (sócio efectivo) (Brasil).

«Member» do «International African Institute» (Londres).

Académico correspondente da *Real Academia de la Historia*, Madrid (29 de Junho de 1984).

Honorary Fellow da Sociedade Científica americana *The Epigraphic Society*, de San Diego, Califórnia, U.S.A., da qual é Presidente Barry Fell, Prof. Emeritus da Harvard University (14 de Dezembro de 1984).

## Actividade para-universitária

À parte o curto período de 1932 a 1936, em que exerceu clínica e foi médico da enfermaria 4 do Hospital Geral de Santo António da Santa Casa da Misericórdia do Porto, tem dedicado o seu tempo ao ensino e à investigação científica.

O ensino universitário constituiu sempre a sua ocupação dominante, e até exclusiva, a partir de 1936, data em que abandonou a clínica e o ensino particular secundário, para poder dedicar-se inteiramente às suas funções docentes universitárias e à investigação científica.

A par do desempenho dos cargos didácticos que o Conselho da Faculdade de Ciências do Porto lhe tem distribuído, tem feito algumas conferências e tomado parte em alguns congressos, como a seguir se discrimina.

### Conferências

#### ESTUDO ANTROPOLÓGICO E ETNOGRÁFICO DA POPULAÇÃO DE S. PEDRO (MOGADOURO)

Conferência realizada na Sociedade Portuguesa de Antropologia e Etnologia, em sessão científica efectuada na sala de Física da Faculdade de Ciências do Porto, em Março de 1923.

#### O PROBLEMA DA ORIGEM DO HOMEM

Conferência proferida no Sport Clube do Porto, em Abril de 1933.

A série de conferências realizada pela Secção de Cultura e Instrução do Sport Clube do Porto foi da iniciativa do Doutor Franklim Nunes distinto médico portuense e, então, um dos directores do Clube.

Essas conferências foram inauguradas pelo Doutor Leonardo Coimbra, que foi brilhante professor e director da Faculdade de Letras da Universidade do Porto. Precedendo a de «O Problema da Origem do Homem» fez uma notável conferência sobre «O Problema da Origem da Vida» o professor da Faculdade de Ciências da Universidade do Porto, Doutor António Machado Guimarães.

#### 1.<sup>a</sup> CAMPANHA DA MISSÃO ANTROPOLÓGICA DE MOÇAMBIQUE

Conferência realizada em sessão científica da Sociedade Portuguesa de Antropologia e Etnologia em 3 de Fevereiro de 1947.

## 2.<sup>a</sup> CAMPANHA DA MISSÃO ANTROPOLÓGICA DE MOÇAMBIQUE

Idem, idem em 1 de Abril de 1938.

## MISSÃO ANTROPOLÓGICA DE MOÇAMBIQUE

### —DUAS CAMPANHAS DE TRABALHOS

Conferência realizada em Lisboa, no dia 2 de Junho de 1938, na Associação dos Arqueólogos Portugueses.

## LENGA-LENGAS E JOGOS INFANTIS

Conferência proferida no Salão Nobre da Sociedade Martins Sarmento, de Guimarães, no dia 23 de Outubro de 1938. (Vide *Revista de Guimarães*, vol. XLVIII, n.º 4, Outubro-Dezembro de 1938).

## MISSION ANTHROPOLOGIQUE DE MOZAMBIQUE

Conferência feita em Paris (9 de Novembro de 1938) no «Institut International d'Anthropologie».

## OLARIA POPULAR PORTUGUESA

Conferência realizada em sessão científica da Sociedade Portuguesa de Antropologia e Etnologia, em 20 de Fevereiro de 1940.

## PRÉ-HISTÓRIA DE MOÇAMBIQUE

### OS NEGROS DE MOÇAMBIQUE E ESPECIALMENTE DA ZAMBÉZIA

Conferências feitas na Universidade de Madrid, em 26 e 28 de Maio de 1941, por convite do decano da Faculdade de Ciências da Universidade de Madrid.

A primeira consistiu numa síntese dos trabalhos de arqueologia nas viagens a África, e a segunda na súpula dos trabalhos de antropologia das mesmas viagens. Depois da última conferência, foi-lhe oferecido um almoço presidido pelo Ministro da Educação Nacional de Espanha, D. José Ibañez Martín, com a assistência do Reitor da Universidade de Madrid, dos decanos de todas as Faculdades da Universidade Central, alguns catedráticos, do Director Geral do Ensino Médio e Superior de Espanha, D. José Pematim, e ainda do Doutor José Manuel da Costa, então professor de português na Universidade de Madrid e adido à Embaixada de Portugal.

## TRÁS-OS-MONTES, RELICÁRIO ETNOGRÁFICO

Conferência realizada em sessão científica da Sociedade Portuguesa de Antropologia e Etnologia, em 24 de Janeiro de 1941.

#### MISSÕES ANTROPOLÓGICAS

Conferência lida em sessão plenária do 1.º Congresso Nacional de Ciências Naturais, realizado em Lisboa, em Junho de 1941.

#### ANTROPOLOGIA COLONIAL

Conferência realizada na cidade da Beira (Moçambique) no dia 9 de Novembro de 1945, a quando da 3.ª campanha da Missão Antropológica de Moçambique.

#### COMO SE DEVE ESTUDAR O PRETO

Lição (exemplificado com um indígena) sobre o modo como se observam os caracteres descritivos e se tiram algumas medidas de maior interesse antropológico. (Beira-Moçambique, 9-11-1945).

#### COSTUMES TRASMONTANOS

Conferência feita no «Clube de Trás-os-Montes e Alto Douro» em Lourenço Marques, em 10 de Dezembro de 1945.

#### ANTROPOLOGIA DOS NEGROS DE MOÇAMBIQUE — APRECIACÃO DOS SEUS CARACTERES SOMÁTICOS

Conferência feita em Quelimane, no dia 8 de Agosto de 1946, a quando da 4.ª campanha da Missão Antropológica de Moçambique.

#### COMO SE DEVE ESTUDAR UM PRETO SOB O PONTO DE VISTA ANTROPOLÓGICO

Lição feita em Quelimane, no dia 9 de Agosto de 1946.

#### ANTROPOLOGIA COLONIAL

Conferência feita em Nampula, no dia 5 de Outubro de 1946.

#### MUZIMOS DO VALE DO ZAMBEZE COMO MANIFESTAÇÃO DO CULTO DOS MORTOS

Conferência feita no Clube de Trás-os-Montes e Alto Douro, em Lourenço Marques, no dia 25 de Outubro de 1946.

#### ALGUNS ASPECTOS DA 4.ª CAMPANHA DA MISSÃO ANTROPOLÓGICA DE MOÇAMBIQUE (1946)

Conferência feita na Faculdade de Ciências de Lisboa, em reunião científica da Sociedade Portuguesa de Ciências Naturais, no dia 28 de Março de 1947. Esta conferência foi presidida pelo Prof. Doutor António Câmara.



## CAMPANHAS ANTROPOLÓGICAS EM MOÇAMBIQUE

Conferência feita na Escola Superior Colonial, Lisboa, 24 de Maio de 1947. Esta conferência foi presidida pelo Prof. Doutor Mendes Correia, então Director da E. S. C.

## A ALMA DO INDÍGENA ATRAVÉS DA ETNOGRAFIA DE MOÇAMBIQUE

Conferência na sessão solene de encerramento da Semana do Ultramar feita na Sociedade de Geografia de Lisboa em 29 de Abril de 1950.

Presidiu sua Excelência o Senhor Subsecretário de Estado do Ultramar Eng.º Sá Carneiro.

## POR TERRAS DE MOÇAMBIQUE DA TERRA, DA GENTE, DOS BICHOS

Conferência feita em 8 de Dezembro de 1950 na Secção Imperial do Centro Universitário do Porto.

## PINTURAS RUPESTRES DE MOÇAMBIQUE

Conferência feita em Lisboa na Associação dos Arqueólogos Portugueses durante a Semana do Ultramar, em 9 de Maio de 1952.

## A CULTURA DOS «BERRÕES» NOVOS ACHADOS EM TRÁS-OS-MONTES

Conferência feita em Lisboa na Associação dos Arqueólogos Portugueses, no dia 23 de Janeiro de 1953.

## BREVE ANÁLISE DE ALGUMAS CULTURAS PRÉ E PROTO-HISTÓRICAS

Conferência feita em 28 de Abril de 1953, no Instituto Britânico do Porto, em sessão de encerramento da «Exposição de fotografias aéreas de estações arqueológicas na Grã-Bretanha».

## A TATUAGEM EM NEGROS DO NORTE DE MOÇAMBIQUE

Conferência feita em Lisboa, na Escola Superior Colonial, no dia 28 de Maio de 1953. Presidiu a esta conferência o Prof. Doutor Mendes Correia.

## ARTE RUPESTRE EM PORTUGAL

Rápida síntese de alguns problemas da arte rupestre portuguesa, feita em 25 de Julho de 1953, no salão nobre da Univer-

cidade do Porto, aos arqueólogos espanhóis que, a quando do seu «III Congresso Arqueológico Nacional», visitaram a cidade do Porto. Presidiu a esta sessão o Magnífico Reitor da Universidade do Porto, Prof. Doutor Amândio Tavares.

Algumas comunicações feitas à Sociedade Portuguesa de Antropologia e Etnologia:

PINTURAS PRÉ-HISTÓRICAS DOS DÓLMENES  
DE CARRAZEDA DE ANSIÃES

13 de Dezembro de 1929.

PINTURAS PRÉ-HISTÓRICAS DO CACHÃO DA RAPA

15 de Novembro de 1930.

ARTE RUPESTRE E CERÂMICA ENEOLÍTICA EM TRÁS-OS-MONTES

24 de Novembro de 1931.

OLARIAS DE MUGE

3 de Fevereiro de 1932.

CASTROS DA REGIÃO TRASMONTANA DE MONCORVO

20 de Dezembro de 1932.

ESTAÇÃO ENEOLÍTICA DE MAIROS (CHAVES)

7 de Junho de 1933.

UMA JORNADA ARQUEOLÓGICA EM TRÁS-OS-MONTES  
E PETROGLIFOS DE ARDEGÃES (MAIA)

26 de Janeiro de 1934.

DANÇA DOS PRETOS (MONCORVO)

19 de Maio de 1934.

O CASTRO DE SAMPAIO (VILARIÇA)

9 de Fevereiro de 1935.

O CHOCALHEIRO DE VALE DE PORCO (MOGADOURO)

22 de Julho de 1935.

NOVAS DESCOBERTAS DE ARTE RUPESTRE EM TRAS-OS-MONTES

25 de Outubro de 1935.

EXPLORAÇÕES PRÉ-HISTÓRICAS NO CONCELHO DE PENAFIEL

21 de Julho de 1937.

«O BATUQUE DO MAPICO» (MACONDES-MOÇAMBIQUE)

7 de Maio de 1947.

ALGUMAS PÁGINAS DUM RELATÓRIO.  
NOTAS DE ETNOGRAFIA MOÇAMBICANA

30 de Março de 1950.

COREOGRAFIA POPULAR TRASMONTANA. O GALANDUM

Trabalho de colaboração com o P.<sup>e</sup> António Mourinho e Maestro Afonso Valentim.

3 de Dezembro de 1952.

## Congressos

CONGRESSO INTERNACIONAL DE ANTROPOLOGIA

(Coimbra e Porto, 29 a 30 de Setembro de 1930).

Foi vogal do comité executivo deste Congresso e apresentou os seguintes trabalhos:

- a) *As serpentes gravadas do castro do Baldoeiro (Moncorvo — Trás-os-Montes);*
- b) *Sobre o ofidismo em Portugal. Medicina popular das mordeduras de víbora.*

Este último feito de colaboração com o Prof. Doutor Bethencourt Ferreira.

CONGRESSO INTERNACIONAL DE ANATOMIA

(Lisboa, 9 a 15 de Abril de 1933).

Neste Congresso, celebrado em Lisboa pela «Association des Anatomistes», foi delegado da Faculdade de Ciências da Universidade do Porto e apresentou o seguinte trabalho:

*Deux cas peu vulgaires de malformations des pieds.*

CONGRESSO DE SANTIAGO DE COMPOSTELA

(Galiza, 1 a 8 de Agosto de 1934).

Comparticipou nos trabalhos do Congresso de Santiago de Compostela, da Associação Espanhola para o Avanço das Ciências, celebrado em Agosto de 1935. Foi delegado da Sociedade Portuguesa de Antropologia e Etnologia.

- a) *Novos documentos da arte rupestre trasmontana;*
- b) *Sobre um caso de albinismo num gaio (Garrulus glandarius);*
- c) *Vitelo ectrómelo.*

Estas cocunicações, que levou a este Congresso, não puderam ser apresentadas por terem sido suspensos os trabalhos, em virtude do trágico desastre da Oca.

1.º CONGRESSO NACIONAL DE ANTROPOLOGIA COLONIAL  
(Porto, 22 a 29 de Setembro de 1934).

Foi vogal da Comissão Organizadora deste Congresso, tendo apresentado os seguintes trabalhos:

- a) *Contribuição para o estudo dos grupos sanguíneos dos indígenas das colónias portuguesas;*
- b) *Rui de Serpa Pinto e a Arqueologia de Angola;*
- c) *Instrumento pré-histórico de quartzo de Tomboco-Angola.*

Este último feito de colaboração com o Dr. Joaquim da Silveira que foi médico naquela colónia.

CONGRESSO INTERNACIONAL DE ANTROPOLOGIA  
(Bruxelas, Setembro de 1935).

A este Congresso (XVI<sup>e</sup> Congrès International d'Anthropologie et d'Archéologie Préhistoriques) enviou o seguinte trabalho:

*Contribution à l'étude du jet de la dent.*

IV REUNIÃO DA SOCIEDADE ANATÓMICA PORTUGUESA  
(Lisboa, Setembro de 1935).

Fez uma comunicação acerca dum caso de teratologia numa rã, que intitulou:

*Sobre um caso de ectrodactilia numa rã.*

CONGRESSO INTERNACIONAL DE ZOOLOGIA  
(Lisboa, Setembro de 1935).

Tomou parte nos trabalhos na organização deste Congresso, como bolseiro do Instituto para a Alta Cultura, tendo anunciado os seguintes trabalhos:

- a) *Sur quelques cas d'albinisme chez les oiseaux;*
- b) *Sur l'ethologie de la cigogne blanche;*

- c) *Un cas d'abouchement du rectum dans le vagin chez une porcelette, Sus scrofa;*
- d) *Contribution à l'étude des Isopodes terrestres au Portugal.*

Este último não chegou a ser apresentado por não ter sido ultimado a tempo.

V REUNIÃO DA SOCIEDADE ANATÓMICA PORTUGUESA  
(Coimbra, 20 e 21 de Abril de 1937).

Apresentou os seguintes trabalhos:

- a) *Grupos sanguíneos nos indígenas de Tete (Zambézia);*
- b) *Hipofalangia e hexadactilia em indígenas da Zambézia Portuguesa.*

VI REUNIÃO DA SOCIEDADE ANATÓMICA PORTUGUESA  
(Porto, 29 e 30 de Abril de 1938).

Anunciou os seguintes trabalhos:

- a) *Anomalias das extremidades em indígenas da Zambézia;*
- b) *Sobre tatuagens em relevo nos indígenas da Zambézia.*

Este trabalho feito de colaboração com o Prof. Doutor Bethencourt Ferreira. Em virtude do grande número de comunicações a fazer, dos dois trabalhos mencionados, só o segundo foi apresentado.

CONGRESSO DE PRÉ-HISTÓRIA E PROTO-HISTÓRIA  
(Porto, 4 a 6 de Julho de 1940).

Este Congresso, o 1.º da série dos Congressos do Mundo Português realizados no ano áureo de 1940, celebrou-se na Universidade do Porto sob a presidência do Prof. Doutor Mendes Correia. Fez parte da Comissão Organizadora deste Congresso e dele foi o Secretário Geral.

Apresentou os seguintes trabalhos:

- a) *Arte rupestre;*
- b) *Nova estação asturiense da foz do Cávado (Gandra);*
- c) *O menhir de Luzim (Penafiel).*

Este feito de colaboração com o Padre José Monteiro de Aguiar.

CONGRESSO DAS CIÊNCIAS DA POPULAÇÃO  
(12 a 16 de Setembro de 1940).

Fez parte da Comissão Organizadora deste Congresso da série dos Congressos do Mundo Português, e foi Secretário da sua secção

de Antropologia. À secção de Etnografia apresentou os seguintes trabalhos:

- a) *O «careto» de Valverde, o «chocalheiro» de Vale de Porco e as suas máscaras de pau;*
- b) *Sobrevivência folclórica dos berrões da Vilariga.*

#### CONGRESSO COLONIAL

(Lisboa, 4 a 7 de Novembro de 1940).

A este Congresso, da série dos Congressos do Mundo Português, apresentou os seguintes trabalhos:

- a) *Pré-História de Moçambique;*
- b) *Alguns «Muzimos» da Zambézia e o culto dos mortos;*
- c) *Museu Colonial.*

#### CONGRESSO DE SARAGOÇA

(Espanha, 15 a 21 de Dezembro de 1940).

Ao Congresso de Saragoça da Associação Espanhola para o Progresso das Ciências foi enviado como bolseiro do Instituto para a Alta Cultura e eleito Vice-Presidente da secção de Ciências Naturais. Por incumbência do Presidente do Instituto para a Alta Cultura teve o honroso encargo da leitura do discurso inaugural da secção de Ciências Naturais, intitulado *Perspectivas duma nova antropologia citológica*, do Prof. Doutor Mendes Correia.

A este Congresso apresentou os seguintes trabalhos:

- a) *A Missão Antropológica de Moçambique. Alguns resultados de duas campanhas;*
- b) *Duas notas de etnografia trasmontana;*
- c) *Nova contribuição sobre a arte rupestre trasmontana.*

#### 1.º CONGRESSO NACIONAL DE CIÊNCIAS NATURAIS

(Lisboa, 7 a 11 de Junho de 1941).

Tomou parte nos trabalhos deste Congresso como bolseiro do Instituto para a Alta Cultura.

Foi Secretário-Delegado, no Porto, deste Congresso.

Da Comissão Organizadora do Congresso recebeu o encargo de escrever um relatório sobre *Missões Antropológicas*, trabalho que foi apresentado em sessão plenária.

À secção de Zoologia apresentou ainda o trabalho:

*Museu de História Natural da Universidade do Porto.  
Necessidade e vantagens da sua criação.*

VII REUNIÃO DA SOCIEDADE ANATÓMICA PORTUGUESA  
(Lisboa, 8 a 10 de Junho de 1941).

Fez uma comunicação acerca de alguns exemplares anómalos do Museu de Lourenço Marques, que intitulou:

*Mamíferos anómalos do Museu de Álvaro de Castro  
(Lourenço Marques — Moçambique).*

CONGRESSO LUSO-ESPANHOL PARA O PROGRESSO DAS CIÊNCIAS  
(Porto, 18 a 24 de Junho de 1942).

À 4.<sup>a</sup> secção — Ciências Naturais — apresentou os seguintes trabalhos:

- a) *Contribuição para o estudo antropológico dos Antumbas (Zambézia);*
- b) *Sobre duas cartas autógrafas do Dr. Alexandre Rodrigues Ferreira, naturalista português, director do Jardim Botânico e do Gabinete da Ajuda, sobre produtos coloniais.*

Este trabalho foi feito de colaboração com o Prof. Doutor Bethencourt Ferreira.

À 7.<sup>a</sup> secção — Ciências Históricas e Filosóficas — apresentou os seguintes:

- c) *Episódio bulhento entre povos fronteiriços luso-galaicos no fim do século XVIII;*
- d) *Povoações mistas da raia trasmontano-galaica e inquérito que às mesmas fez em 1786 o Corregedor e Provedor da Comarca do Porto Francisco de Almada e Mendonça;*
- e) *O «chocalheiro» de Bemposta e o «farandulo» de Tó — Nota de etnografia trasmontana.*

VIII REUNIÃO DA SOCIEDADE ANATÓMICA PORTUGUESA  
(Coimbra, 24 a 26 de Novembro de 1942).

Apresentou uma comunicação sobre uma anomalia dum vitelo que intitulou:

*Vitelo ectrómelo*

Trabalho feito de colaboração com o Dr. Álvaro Moitas.

CONGRESSO ANATÓMICO LUSO-HISPANO-AMERICANO  
Santiago de Compostela, 11 a 15 de Outubro de 1943).

*Sobre alguns caracteres faciais e respectivas tabelas  
de apreciação antropológica*

CONGRESSO DE CÓRDOBA

(Espanha, Córdoba, Outubro de 1944).

Foi subsidiado pelo Instituto para a Alta Cultura para assistir ao Congresso de Córdoba, da Associação Espanhola para o Progresso das Ciências.

A este Congresso apresentou os seguintes trabalhos:

- a) *Asturienne da Foz do Cávado. A estação do Forte — Espo-sende;*
- b) *Tatuagens de indígenas de Tete (Moçambique).*

PREMIER CONGRÈS INTERNATIONAL D'ANTHROPOLOGIE  
DIFÉRENTIELLE

(Paris, Royaumont, 11 a 16 de Setembro de 1950).

A este congresso organizado pela «Société de Morpho-Physiologie Humaine» sob a presidência do Dr. Joannon, Professor da Faculdade de Medicina de Paris; enviou o trabalho:

*Précisions apportées à l'appréciation de quelques caractères descriptifs en Anthropologie.*

CONGRESSO LUSO-ESPANHOL PARA O PROGRESSO DAS CIÊNCIAS  
(Lisboa, 23 a 29 de Outubro de 1950).

À 4.<sup>a</sup> secção — Ciências Naturais — apresentou os seguintes trabalhos:

- a) *Duas novas Focas da fauna marinha portuguesa;*
- b) *Carta da Pré-História de Moçambique;*
- c) *Notas de Etnografia moçambicana.*

Este último feito de colaboração com o Dr. Fernando Barros médico em Moçambique.

CONGRESSO LUSO-ESPANHOL PARA O PROGRESSO DAS CIÊNCIAS  
(Málaga, 9 a 14 de Dezembro de 1951).

À 4.<sup>a</sup> secção — Ciências Naturais — apresentou o trabalho:

*Pinturas rupestres de Riane (Moçambique)*

I CONGRESSO NACIONAL DE MEDICINA TROPICAL  
(Lisboa, 24 a 29 de Abril de 1935).

A este Congresso enviou o trabalho:

*Nota sobre o transporte da tsé-tsé a distância*



II<sup>e</sup> CONGRÈS PANAFRICAIN DE PRÉHISTOIRE

(Alger, 29 de Setembro a 4 de Outubro de 1952).

Foi chefe da delegação portuguesa a este Congresso e apresentou o trabalho:

*Peintures Rupestres de Mozambique*

VII CONGRESSO DA SOCIEDADE LUSO-HISPANO-AMERICANA  
DE ANATOMIA

XV REUNIÃO DA SOCIEDADE ANATÓMICA PORTUGUESA  
II REUNIÃO DA SOCIEDADE ANATÓMICA ESPANHOLA

(Salamanca, 9 a 12 de Abril de 1953).

Inscreveu-se neste Congresso com o trabalho:

*Tatuagens nos Macondes (Moçambique)*

IV CONGRESSO NACIONAL DE PESCA

(Porto, Junho de 1955).

A este Congresso apresentou os trabalhos:

*O papel duma estação de Zoologia Marítima no estudo dos problemas da Pesca*, publ. n.º 53 do Inst. de Zoologia Dr. Augusto Nobre, Fac. de Ciências, Univ. do Porto, Porto, 1957, 11 págs.

*Por que se não cria um curso de biólogos do mar?*, publ. n.º 54 do Inst. de Zool. Dr. Augusto Nobre, da Fac. de Ciências da Univ. do Porto, Porto, 1957, 4 págs.

1.º COLÓQUIO DE HISTÓRIA DA MEDICINA  
DR. MAXIMIANO DE LEMOS

(Lisboa, 1961).

Enviou o trabalho: *Um atestado médico do séc. XVI ou de como Francisco Valente de Figueiredo, Contador dos Contos do Reino, pede escusa de ir servir na Feitoria do Monomotapa*, publicado in «Imprensa Médica», Ano XXV, Março 1961, 4 págs.

1.º CONGRESSO NACIONAL DE ARQUEOLOGIA

(Lisboa, 15 a 20 de Dezembro de 1958).

Comunicação *Pré-história de Moçambique, o que está feito, o que pode e deve fazer-se*, in «Actas do Congresso», págs. 449-460, 1 Fig. Foi publ. em separata pelo Inst. de Antrop. «Dr. Mendes Correia», da Fac. de Ciências, da Univ. do Porto, Porto, 1958, 11 págs. e 1 Fig.

## CONGRESSO INTERNACIONAL DE ETNOGRAFIA

(Santo Tirso, Junho de 1963).

*A Etnografia no quadro das Ciências Antropológicas*, in «Actas do Congresso Internacional de Etnografia, Vol. I, Porto, págs. 493-502. Pelo Inst. da Antrop. F. C. U. P. foi tirada uma separata em 1965 de 10 págs.

*Ainda o conceito ecológico da Etnografia*, in id. ib., págs. 503-507.

*Congresso Internacional da Etnografia* (Santo Tirso), Discurso proferido em sessão solene sob a presidência do ilustre Ministro do Ultramar, Comandante Peixoto Correia, na inauguração do Colóquio de Etnografia Comparada, 11 de Junho de 1963, in Fasc. 3-4, Vol. XIX, «Trab. de Antrop. e Etnologia», revista da Soc. Portug. de Antrop. e Etnologia, Porto, 1965, págs. 377-379.

## CONFERENCE INTERNATIONALE SUR L'UTILISATION RATIONELLE ET LA CONSERVATION DE LA NATURE

(Madagascar, 7-11 Octobre 1970)

A esta reunião internacional fui como Prof. de Zoologia da Universidade de Luanda e apresentei a comunicação *Commentaires sur les Reserves Biologiques du Portugal et d'Angola*.

## Bibliografia

- 1 — ESTUDO ANTROPOLÓGICO E ETNOGRÁFICO DA POPULAÇÃO DE S. PEDRO (MOGADOURO). in fasc. II do vol. II dos *Trabalhos da Sociedade Portuguesa de Antropologia e Etnologia*. Porto, 1924, págs. 85-186, 17 figs. e 5 fotografuras.
- 2 — EM TORNO DAS INSCRIÇÕES DE GLOZEL. Revista *A Águia* n.ºs 49-54. Porto, 1926, págs. 44 a 50.
- 3 — A BATALHA DE GLOZEL. Revista *A Águia* n.º 59. Porto, 1927, págs. 167 a 173.
- 4 — AFINIDADES GALAICO-PORTUGUESAS DE FOLCLORE. Sep. do fasc. II, do vol. IV dos *Trabalhos da Sociedade Portuguesa de Antropologia e Etnologia*. Porto, 1929, 14 págs.
- 5 — NOTAS DE MEDICINA POPULAR TRASMONTANA. Edição do Inst. de Antrop. da Universidade do Porto. Porto, 1929, I vol. de 75 págs.
- 6 — AS RUÍNAS CASTREJAS DA CIGADONHA (CARVIÇAIS). Idem. Idem. I vol. de 14 págs., 2 figs. e 1 Est.
- 7 — PINTURAS MEGALÍTICAS NO CONCELHO DE CARRAZEDA DE ANSIÃES. Idem. Idem, 1930, I vol. de 38 págs., 7 figs. e 4 Ests.
- 8 — UM CASO DE MACRODONTISMO NUM *Oryctolagus cuniculus algerus* (Loche). Extr. do tomo XVI dos *Anais da Faculdade de Ciências do Porto*. Porto, 1930, 7 págs., 1 desenho e 1 fotografura.

- 9 — AS SERPENTES GRAVADAS DO CASTRO DO BALDOEIRO (MONCORVO) TRÁS-OS-MONTES. Sep. das *Actas do Congr. Intern. de Antrop. em 1930, em Portugal*. Paris, 1931, 6 págs. e 3 figs.
- 10 — SOBRE O OFIDISMO EM PORTUGAL — MEDICINA POPULAR DAS MORDEDURAS DE VÍBORA. (De colaboração com o Prof. Bethencourt Ferreira). Idem. Idem, 6 págs.
- 11 — UM CASO DE PREPOLEX COMPTODÁCTILO ESQUERDO. Extr. do tomo XVII dos *Anais da Faculdade de Ciências do Porto*. Porto, 1931, 8 págs. e 1 fig.
- 12 — ALGUMAS CONSIDERAÇÕES SOBRE MEDICINA POPULAR DAS MORDEDURAS DE VÍBORAS — A PEDRA DE COBRA. (De colaboração com o Prof. J. Bethencourt Ferreira. Apresentada à Academia das Ciências de Lisboa em sessão de 14 de Janeiro de 1933). *Boletim da Academia das Ciências de Lisboa*. Vol. IV (Nova série). Coimbra, 1932, págs. 20 a 30.
- 13 — CANTARES VIANESES E O FOLCLORE DA GALIZA. Separata do vol. I do *Anuário do distrito de Viana do Castelo*. Viana do Castelo, 1932, 4 págs.
- 14 — OLARIAS DE MUGE. Sep. do fasc. III do vol. V dos *Trabalhos da S. P. A. E.* Porto, 1932, 44 págs. e 3 Ests.
- 15 — NÓTULA SOBRE O ARREMESSO DOS DENTES. Sep. do fasc. IV, do vol. V dos *Trabalhos da S. P. A. E.* Porto, 1932, 8 págs.
- 16 — A PEDRA DE COBRA. Sep. do vol. XXIX da *Revista Lusitana*. Porto, 1932, 16 págs.
- 17 — PORTUGAL E A GALIZA IRMÃ. *Revista Apolínea*. Ano I, n.º 5. Porto, 1933.
- 18 — A CERÂMICA CAMPANIFORME DE MAIROS (TRÁS-OS-MONTES). Sep. da *Homenagem a Martins Sarmiento*. Guimarães, 1933, págs. 264 a 272, 3 figs.
- 19 — AS TELHAS DO TEU TELHADO (NOTA ETNOGRÁFICA). Sep. do tomo VI dos *Arquivos do Seminário de Estudos Galegos*. Santiago de Compostela, 1933, 20 págs.
- 20 — DEUX CAS PEU VULGAIRES DE MALFORMATIONS DES PIEDS. Extr. do *C. R. de l'Association des Anatomistes*. Lisbonne (10-12 Avril 1933). Nancy, 1933, 6 págs.
- 21 — O ABRIGO PRÉ-HISTÓRICO DA «PALA-PINTA». Separata do fasc. I, do vol. VI dos *Trabalhos da S. P. A. E.* Porto, 1933, 13 págs. e 4 figs.
- 22 — GRAVURAS RUPESTRES DE LINHARES (A FRAGA DAS FERRADURAS). Separata do fasc. II do vol. VI dos *Trabalhos da S. P. A. E.* Porto, 1933, 8 págs. e 4 figs.
- 23 — AS PINTURAS PRÉ-HISTÓRICAS DO CACHÃO DA RAPA. Sep. do fasc. III do vol. VI dos *Trabalhos da S. P. A. E.* Porto, 1933, 42 págs., um resumo em francês, 2 figs., 9 Ests. e 1 Est. dobrada.
- 24 — O PROF. MENDES CORREIA NO INSTITUTO LUSO-BRASILEIRO DE ALTA-CULTURA. Extr. do fasc. IV do vol. VI dos *Trabalhos da S. P. A. E.* Porto, 1934, 8 págs.
- 25 — CONGRESSO CIENTÍFICO DE SANTIAGO DE COMPOSTELA. Extr. Idem, Idem, Idem, 5 págs.
- 26 — CONTRIBUIÇÃO PARA O ESTUDO DOS GRUPOS SANGUÍNEOS NOS INDÍGENAS DAS COLÓNIAS PORTUGUESAS. Sep. das *Actas do I Congresso Nacional de Antropologia Colonial*. Porto, 1934, 16 págs.

- 27 — RUI DE SERPA PINTO E A ARQUEOLOGIA DE ANGOLA. Sep. Idem, Idem, 23 págs. e 13 figs.
- 28 — INSTRUMENTO PRÉ-HISTÓRICO DE QUARTZO HIALINO ENCONTRADO EM TOMBOCO — CONGO PORTUGUÊS — ANGOLA. (De colaboração com o Dr. Joaquim da Silveira). Sep. Idem, Idem, 4 págs. e 1 fig.
- 29 — NOTA DE COREOGRAFIA POPULAR TRASMONTANA — I — A DANÇA DOS PRETOS (MONCORVO). Sep. do fasc. I do vol. VII dos *Trabalhos da S. P. A. E.* Porto, 1935, 46 págs. e 8 figs.
- 30 — UM CASO DE ALBINISMO NUM GARRULUS GLANDARIUS FASCIATUS (BREHM). Sep. do tomo XX dos *Anais da Faculdade de Ciências do Porto.* Porto, 1935, 4 págs. e 2 Ests.
- 31 — NOTA DE COREOGRAFIA POPULAR TRASMONTANA — II — A DANÇA DOS PRETOS (CARVIÇAIS). Sep. do fasc. I do vol. VIII dos *Trabalhos da S. P. E.* Porto, 1936, 8 págs.
- 32 — APARECIMENTO DE UMA FOCA NA FOZ DO RIO DOURO, *Naturalia*, n.º 1, vol. I. Lisboa, 1936, pág. 57.
- 33 — O CARETO DE VALVERDE. *Feira da Ladra*, Lisboa, 1936, págs. 29-34.
- 34 — AS FOCAS PORTUGUESAS. Sep. do tomo XXI dos *Anais da Faculdade de Ciências do Porto.* Porto, 1936, 7 págs.
- 35 — ARTE RUPESTRE — DEFINIÇÃO E CONSIDERAÇÕES DE ORDEM GERAL. *Naturalia*, n.º 1, vol. I. Lisboa, 1936, págs. 19-29, 3 figs.
- 36 — ARTE RUPESTRE — PINTURAS RUPESTRES DA PALA PINTA E DO CACHÃO DA RAPA. Idem, n.º 2, vol. I. Lisboa, 1936, págs. 70 a 81, 6 figs.
- 37 — CONTRIBUTION À L'ÉTUDE DU JET DE LA DENT AU PORTUGAL. Sep. do *C. R. do XVI Congrès International d'Anthropologie, Bruxelles, 1935.* Bruxelles, 1936, 8 págs.
- 38 — UN CAS D'ABOUCHEMENT DU RECTUM DANS LE VAGIN CHEZ UNE PORCELETTE, SUS SCROFA L. Sep. do *C. R. du XII Congrès International de Zoologie — Lisbonne, 1935.* Lisboa, 1936, 3 págs. e 1 Est.
- 39 — SUR QUELQUES CAS D'ALBINISME CHEZ LES OISEAUX. Idem, Idem, 7 págs. e 3 figs.
- 40 — GRUPOS SANGUÍNEOS NOS INDÍGENAS DE TETE (ZAMBÉZIA). Sep. do fasc. II do vol. VIII dos *Trabalhos da S. P. A. E.* Porto, 1937, 8 págs.
- 41 — CONTRIBUIÇÃO PARA O ESTUDO DA IDADE DA PEDRA EM MOÇAMBIQUE — A ESTAÇÃO LÍTICA DA MARISSA (TETE). Documentário trimestral *Moçambique*, n.º 12, Dezembro de 1937. Lourenço Marques, 1937, págs. 95 a 103.
- 42 — AUGUSTO NOBRE. *Porto Académico*, número único comemorativo do I Centenário da Academia Politécnica e da Escola Médico-Cirúrgica, Porto, 1937, pág. 4.
- 43 — PINTURAS RUPESTRES DO CHIFUMBÁZI. Documentário trimestral *Moçambique*, n.º 13, de Março de 1938. Lourenço Marques, 1938, págs. 5 a 19.
- 44 — RELATÓRIO DA MISSÃO ANTROPOLÓGICA À ÁFRICA DO SUL E A MOÇAMBIQUE (1.ª Campanha). *Trabalhos da Sociedade Portuguesa de Antropologia e Etnologia*, Fasc. 3.º, Vol. VIII. Porto, 1938, 52 págs. e LIX Est. com 82 figs.

- 45 — LENGA-LENGAS E JOGOS INFANTIS. Idem, Idem. Porto, 1938, 47 págs.
- 46 — IMPRESSÕES DUMA RÁPIDA VISITA AO MUSEU MUNICIPAL DO FUNCHAL. *Naturalia*. Vol. II, n.º 2, Janeiro-Junho, 1938. Lisboa, 1938, págs. 107 a 113, 13 figs.
- 47 — ANOMALIAS DOS MEMBROS EM NEGROS DA ZAMBÉZIA PORTUGUESA. Documentário trimestral *Moçambique*, de Março de 1939. Lourenço Marques, 1939, págs. 37 a 72, 12 figs. e IV Est. com 21 figs.
- 48 — MISSION ANTHROPOLOGIQUE DE MOZAMBIQUE. (Resumo duma conferência feita em Paris, no Instituto Internacional de Antropologia, no dia 9 de Novembro de 1938). *Revue Anthropologique*, 49<sup>e</sup> Année, n.ºs 7-9, Juillet-Septembre 1939. Paris, 1939, págs. 170-183, 6 figs.
- 49 — APARECIMENTO DE UMA FOCA NA PRAIA DE ANGEIRAS (MATOSINHOS). *Naturalia*. Vol. VIII, n.ºs 1 e 2, Janeiro-Junho de 1939, Lisboa, 1939, págs. 65 a 68, 1 fig.
- 50 — A CEGONHA BRANCA (nota de etologia). Idem, Idem, Idem. Lisboa, 1939, págs. 47 a 55, 14 figs.
- 51 — PRÓ-FINLÂNDIA. Discurso proferido na Sessão de Educação Cívica que em 2 de Março de 1940 se realizou na Universidade do Porto. Edição do Vice-Consulado da Finlândia no Porto. Porto, 1940, 14 págs.
- 52 — MISSÃO ANTROPOLÓGICA DE MOÇAMBIQUE (2.<sup>a</sup> Campanha), Agosto de 1937 a Janeiro de 1938. Publicação do Ministério das Colónias. Lisboa, 1940, 91 págs., XCV Est., com 98 figs.
- 53 — O CARETO DE VALVERDE, O CHOCALHEIRO DE VALE DE PORCO E AS SUAS MÁSCARAS DE PAU. Actas, Memórias e Comunicações do Congresso das Ciências da População, *Congresso do Mundo Português*, vol. XVIII, Porto, 1940, págs. 220 a 238, 8 figs.
- 54 — SOBREVIVÊNCIA FOLCLÓRICA DOS BERRÕES DA VILARIÇA. Idem, Idem. Porto, 1940, págs. 368 a 371.
- 55 — ARTE RUPESTRE. Tese apresentada ao I Congresso do Mundo Português, Pré-História e Proto-História, *Congresso do Mundo Português*, vol. I. Lisboa, 1940, págs. 327 a 376, 26 figs.
- ✱ 56 — NOVA ESTAÇÃO ASTURIENSE DA FOZ DO CÁVADO (GANDRA). Comunicação apresentada ao 1.º Congresso do Mundo Português — Pré-História e Proto-História — *Congresso do Mundo Português*, vol. I, Lisboa, 1940, págs. 195 a 201, 4 figs.
- 57 — O MENHIR DE LUZIM (PENAFIEL). Trabalho feito de colaboração com o P.<sup>e</sup> José Monteiro de Aguiar. Idem, Idem. Lisboa, 1940, págs. 207 a 217, 7 figs.
- 58 — MUSEU COLONIAL. Comunicação apresentada ao Congresso Colonial, *Congresso do Mundo Português*, vol. XIV. Lisboa, 1940, págs. 99 a 109.
- 59 — PRÉ-HISTÓRIA DE MOÇAMBIQUE. Idem, Idem. Lisboa, 1940, págs. 307 a 356, 25 figs.
- 60 — ALGUNS MUZIMOS DA ZAMBÉZIA E O CULTO DOS MORTOS. Idem, Idem. Lisboa, 1940, págs. 357 a 373, 10 figs.
- 61 — APOLOGIA DAS CIÊNCIAS NATURAIS. Revista *Inicial*, do Colégio João de Deus, do Porto, fasc. I, vol. I. Porto, 1941, 8 págs.
- 62 — O PRETENSO REJUVENESCIMENTO DO ASTURIENSE DE LA GUARDIA — Galiza-Espanha, in *Anais da Faculdade de Ciências do Porto*, tomo XXVI. Porto, 1941, págs. 238 a 242.

- 63 — A PROPOSITO DEL PRETENSO REJUVENESCIMIENTO DEL ASTURIENSE DE LA GUARDIA. *Ampurias*, Revista de Arqueologia, Pre-historia y Arte, vol. III, Barcelona, 1941, págs. 135 a 138.
- 64 — DUAS NOTAS DE ETNOGRAFIA TRASMONTANA. Trabalho apresentado ao Congresso, de Saragoça da Associação Espanhola para o Avanço das Ciências, em Dezembro de 1940. *Las Ciências*, Ano VI, n.º 3. Madrid, 1941, págs. 635 a 652.
- 65 — ON THE PRE-HISTORY OF MOZAMBIQUE. Documentário trimestral *Moçambique*, n.º 28, Dezembro 1940, Lourenço Marques, 1941, págs. 23 a 88, 26 desenhos, XII Est., com 23 figs.
- 66 — MISSÕES ANTROPOLÓGICAS. Tese lida em sessão plenária no 1.º Congresso Nacional de Ciências Naturais realizado em Lisboa em Junho de 1941. *Actas do I Congresso Nacional de Ciências Naturais*, Livro I, Lisboa, 1942, págs. 215 a 233.
- 67 — MUSEU DE HISTÓRIA NATURAL DA UNIVERSIDADE DO PORTO. Comunicação apresentada ao I Congresso Nacional de Ciências Naturais. Idem, Idem. Lisboa, 1942, págs. 329 a 332.
- 68 — A MATANÇA DO PORCO-BISPO. *Feira da Ladra*, tomo IX, n.ºs 3, 4, 5. Lisboa, 1942, págs. 101 a 113.
- ✕ 69 — OLARIA POPULAR PORTUGUESA — I — OLEIROS E OLARIA. *Vida e Arte do Povo Português*. Álbum Etno-folclórico editado pelo Secretariado de Propaganda de Portugal no ano das Comemorações Centenárias. Porto, 1942, págs. 219 a 229.
- ✕ 70 — OLARIA POPULAR PORTUGUESA — II — BONECOS DE BARRO. Idem, Idem. Porto, 1942, págs. 237 a 242.
- 71 — GRAVURAS RUPESTRES DE LOMAR (PENAFIEL). Separata do *Relatório da Câmara Municipal de Penafiel*. Porto, 1942, 6 págs., 4 figs.
- 72 — VITELO ECTRÓMELO. (De colaboração com o Dr. Álvaro Moitas), *Anais da Faculdade de Ciências do Porto*, tomo XXVIII. Porto, 1943, págs. 182 a 196, 9 figs.
- 73 — EPISÓDIO BULHENTO ENTRE POVOS FRONTEIRIÇOS NO FIM DO SÉCULO XVIII. Extracto do Tomo VIII das publicações do Congresso Luso-Espanhol para o Progresso das Ciências, realizado no Porto em 1942. Porto, 1943, 22 págs.
- 74 — POVOAÇÕES MISTAS DA RAIA TRASMONTANA-GALAICA SEGUNDO O INQUÉRITO DE 1876. Extracto do Tomo VIII das publicações do Congresso Luso-Espanhol para o Progresso das Ciências realizado no Porto em 1942. Porto, 1943, 26 págs.
- 75 — SOBRE DUAS CARTAS AUTÓGRAFAS DO DOUTOR ALEXANDRE RODRIGUES FERREIRA. Este trabalho foi feito de colaboração com o Prof. Doutor Bethencourt Ferreira. Extracto do Tomo V das publicações do Congresso Luso-Espanhol para o Progresso das Ciências realizado no Porto em 1942. Porto, 1944, 10 págs.
- 76 — CARTAS INÉDITAS DE E PARA BROTERO. (De colaboração com o Prof. Doutor Américo Pires de Lima). Separata do *Anuário da Sociedade Broteriana*. Alcobaça, 1944, 43 págs., 30 Est. e 1 fig.
- 77 — CONTRIBUIÇÃO PARA O ESTUDO DA ANTROPOLOGIA DE MOÇAMBIQUE — NHÚNGÜÈS E ANTUMBAS. Dissertação para Doutoramento na Faculdade de Ciências da Universidade do Porto. Porto, 1944, 285 págs., 90 figs. e IV Tab.

- 78 — CONTRIBUIÇÃO PARA O ESTUDO DA ANTROPOLOGIA DE MOÇAMBIQUE — ALGUMAS TRIBOS DO DISTRITO DE TETE. Porto, 1944, 416 págs., 204 figs. e XII Tab.
- 79 — NOVA CONTRIBUIÇÃO SOBRE ARTE RUPESTRE TRASMONTANA — OS PETROGLIFOS DE RIBA-LONGA. Publicado na Revista *Las Ciências*, de Madrid, año IX, num. 2. Madrid, 1944, 11 págs. e 17 figs.
- 80 — MISSÃO ANTROPOLÓGICA DE MOÇAMBIQUE. Publicado na Revista *Las Ciências*, Madrid año IX, num. 3. Madrid, 1944, 10 págs. e 3 figs.
- 81 — ADIVINHAS COLHIDAS NA TRADIÇÃO ORAL, in *Douro Litoral*, Boletim da Comissão Provincial de Etnografia e História, VIII. Porto, 1944, págs. 60 a 62.
- 82 — ACERCA DA ORIGEM DE PALAFITAS AFRICANAS NA REGIÃO DE GAZA (MOÇAMBIQUE). Extracto dos fasc. III-IV do vol. X, dos *Trabalhos da Sociedade Portuguesa de Antropologia e Etnologia*. Porto, 1945-1946, págs. 247-250.
- 83 — CONTRIBUTION À L'ÉTUDE DE L'ANTHROPOLOGIE DE MOZAMBIQUE — QUELQUES TRIBUS DU DISTRICT DE TETE. (Résumé). Porto, 1945, 23 págs.
- 84 — CONTRIBUTION TO THE STUDY OF ANTHROPOLOGY OF MOZAMBIQUE — SOME TRIBES OF THE TETE DISTRICT. (Summary). Porto, 1945, 20 págs.
- 85 — SOBRE DOIS TOPÓNIMOS. Publicado no *In Memoriam* do Doutor Pedro Vitorino, suplemento ao n.º 2 do Boletim da Comissão Provincial de Etnografia e História do Douro Litoral. Porto, 1945 págs. 169 a 173.
- 86 — MISSÃO ANTROPOLÓGICA DE MOÇAMBIQUE. *Anais da Junta de Investigações Coloniais*, vol. I, Lisboa, 1946, págs. 453-463, 3 figs.
- 87 — ANOMALIAS PODODIGITAIS NA TRIBO DAS DEMAS. Separata do volume de homenagem ao Prof. Doutor Joaquim Pires de Lima. Porto, 1947, 7 págs. e 3 figs.
- 88 — ASPECTOS DE FLUTUAÇÕES DEMOGRÁFICAS EM INDÍGENAS DE MOÇAMBIQUE. Publicado no *Boletim Geral das Colónias*, n.º 265. Lisboa, 1947, págs. 41 a 50.
- 89 — ALGUNS ASPECTOS DA 4.<sup>a</sup> CAMPANHA DA MISSÃO ANTROPOLÓGICA DE MOÇAMBIQUE. *Bulletin de la Société Portugaise des Sciences Naturelles*, tomo XV, n.º 25. Lisboa, 1947, págs. 128 a 151, 3 figs.
- 90 — TABELAS DE APRECIÇÃO DE ALGUNS CARACTERES DESCRITIVOS EM ANTROPOLOGIA. Publicado em *Trabalhos de Antropologia e Etnologia* da Sociedade Portuguesa de Antropologia e Etnologia e do Centro de Estudos de Etnologia Peninsular, vol. XI, fasc. 3-4. (Nova série da Sociedade e do Centro). Porto, 1948, págs. 225 a 261, 16 figs.
- 91 — SOBRE A «INFLUÊNCIA AFRICANA NO PORTUGUÊS DO BRASIL», DE RENATO MENDONÇA. *Revista de Portugal*, série A — Língua Portuguesa, n.º 73, vol. XIV. Março, 1949, págs. 107 a 110.
- 92 — PAREMIOLOGIA JURÍDICA GALAICO-PORTUGUESA. *Trabalhos de Antropologia e Etnologia* da Sociedade Portuguesa de Antropologia e Etnologia e do Centro de Estudos de Etnologia Peninsular, vol. XII. Porto, 1950, fasc. 3-4, págs. 354 a 367.
- 93 — LISTA DOS TRABALHOS DA MISSÃO ANTROPOLÓGICA DE MOÇAMBIQUE. Porto, 1950, 8 págs.
- 94 — NÓTULAS ETNOGRÁFICAS MOÇAMBICANAS. *Revista do Ultramar*, Ano 3.º, n.º 20, Setembro 1950. Lisboa, 1950, págs. 11 e 2 figs.

- 95 — A ALMA DO INDÍGENA ATRAVÉS DA ETNOGRAFIA DE MOÇAMBIQUE. Separata do *Boletim da Sociedade de Geografia de Lisboa*, n.ºs 7 e 8 da 68.ª série, Julho e Agosto de 1950. Lisboa, 1950, 28 págs.
- 96 — PRÉCISIONS APPORTÉES À L'APPRÉCIATION DE QUELQUES CARACTÈRES DESCRIPTIFS EN ANTHROPOLOGIE. *Revue de Morpho-Physiologie Humaine*, 4<sup>e</sup> Année-Bimestriel 1951, fasc. II. Paris, págs. 50 a 64.
- 97 — O CASTRO DE SAMPAIO (VILARIÇA). Separata da *Revista de Guimarães*, vol. LXII. Guimarães, 1952, 8 págs., 1 fig.
- 98 — II CONGRESSO PAN-AFRICANO DE PRÉ-HISTÓRIA (ARGEL). *Trabalhos de Antropologia e Etnologia* da Sociedade Portuguesa de Antropologia e Etnologia e do Centro de Estudos de Etnologia Peninsular, vol. XIII, fasc. 1-2 (Nova série da Sociedade e do Centro). Porto, 1951, págs. 150 a 155, II Est. com 6 figs.
- 99 — EX-VOTOS ÀS NINFAS EM PORTUGAL. Trabalho de colaboração com o Coronel Mário Cardoso. Publicado em Homenagem a Cesar Moran Bardon na revista *Zephyrus IV*, do Seminário de Arqueologia da Universidade de Salamanca. Salamanca, 1953, págs. 53 a 68, 5 figs.
- 100 — COREOGRAFIA POPULAR TRASMONTANA — III — O GALANDUM. Trabalho de colaboração com o Maestro Afonso Valentim e o P.º António Mourinho. *Revista do Douro Litoral*. Porto, 1953 (¹).
- 101 — NOTAS ETNOGRÁFICAS DE MOÇAMBIQUE, de colaboração com Dr. Fernando Barros, in «XIII Congresso Luso-Espanhol para o Progresso das Ciências, Tomo V, 4.ª secção, Ciências Naturais, Lisboa, 1950, págs. 609-623.
- 102 — CARTA ETNOLÓGICA DE MOÇAMBIQUE, in idem, idem, idem, págs. 625-645.
- 103 — CARTA DA PRÉ-HISTÓRIA DE MOÇAMBIQUE, in idem, idem, idem, págs. 647-656, 1 fig.
- 104 — NOTAS DE VOCABULÁRIO INDÍGENA DO NIASSA E DA ZAMBÉZIA (MOÇAMBIQUE), de colaboração com P.º Francisco Castro, in idem, idem idem, págs. 657-671.
- 105 — A ALMA DO INDÍGENA ATRAVÉS DA ETNOGRAFIA DE MOÇAMBIQUE, publ. Inst. de Antropologia da Universidade do Porto, Lisboa, 1950, 28 págs. Conferência lida na sessão de encerramento da

---

(¹) Os 100 trabalhos publicados desde 1924 até 1953 fizeram parte do meu curriculum apresentado em 1953 no concurso para Prof. Catedrático do Grupo de Zoologia e Antropologia da Faculdade de Ciências da Universidade do Porto. Nesse curriculum indicava no final os trabalhos em publicação e os que tinha em preparação que eram os que a seguir se indicam.

TRABALHOS EM VIA DE PUBLICAÇÃO: *Notas de Etnografia moçambicana* (de colaboração com o Dr. Fernando Barros); *Sobre o transporte da tsé-tsé a distância*; *Notas de vocabulários indígenas do Niassa e da Zambézia* (de colaboração com o P.º Francisco Castro, antigo missionário em Moçambique e autor de vários trabalhos sobre a língua Macua); *Peintures rupestres de Mozambique*.

TRABALHOS EM PREPARAÇÃO: *Índice cefálico nos pretos de Moçambique*; *Carta de isarritmas*; *Carta etnológica de Moçambique*; *Carta da pré-história de Moçambique*; *Bantos orientais e bantos meridionais*; *Fecundidade feminina, natalidade e mortalidade infantil em algumas tribos do Niassa e da Zambézia*; *Tableaux pour la forme générale des cheveux des nègres*; *O «Mapico», batuque dos Macondes (Moçambique)*; *Contribuição para o estudo da população flutuante melanodérmica do Lobito: Chibundos e Canguendes*; *O «chocalheiro» de Eemposta e o «jarandulo» de Tô*. Nota de Etnografia trasmontana; *Catálogo dos castros do concelho de Moncorvo*; *Nota de coreografia popular trasmontana — IV — A dança das fitas (Moncorvo)*; *Mamoas da serra do Mòzinho (Penafiel)*. Trabalho de colaboração com o P.º José Monteiro de Aguiar; *Novas estações de tipo asturiense no litoral minhoto*; *O «berrão» de Picote (Miranda do Douro)*; *O castro de Carvalhelhos (Boticas-Chaves)*; *A cultura dos «berrões» em Portugal*.



Semana do Ultramar, na Sociedade de Geografia de Lisboa, no dia 29 de Abril de 1950 sob a Presidência do Secretário de Estado do Ultramar, Eng.º Sá Carneiro.

- 106 — LES PEINTURES RUPESTRE DE MOZAMBIQUE, actas do «Congresso Pan-Africano de pré-história», II<sup>e</sup> Session — Alger — 1952, págs. 747-758.
- 107 — PAREMEOLOGIA JURÍDICA GALEGO-LUSITANA, in «Boletim da Real Academia Galega», Ano XLVII — Tomo XXV, La Coruña, Junio de 1953, págs. 441-448.
- 108 — MALHA DO CEREAL NA CARDENHA E CORO DAS MALHADORES, de colaboração com Maestro Afonso Valentim e Padre António Mourinho, in «Douro Litoral», n.ºs VII-VIII da Sexta Série, Porto, 1955, págs. 3-26, 17 Figs. e música do coro. O Instituto de Antropologia da Universidade do Porto, republicou este trabalho em separata, Porto, 1955, págs. 3-19, 17 Figs. e música do coro.
- 109 — CONCEITO ECOLÓGICO DA ETNOGRAFIA, in idem, idem, idem, págs. 2-8.
- 110 — ALGUMAS CONSIDERAÇÕES SOBRE ARTE RUPESTRE, in «III Congresso Arqueológico-Galicia 1955», sep. de la «Crónica», Edición de la Sección de Arqueología de la Institución Fernando el Católico, Zaragoza, 1958, págs. 535-540, 4 Figs.
- 111 — CARTA DA PRÉ-HISTÓRIA DE MOÇAMBIQUE, trabalho apresentado ao XII Congresso Luso-Espanhol para o Progresso das Ciências, Lisboa, 1950, publ. no vol. das Actas da IV Secção, Lisboa, 1950, págs. 647-656, 1 Fig.
- 112 — ANTROPOLOGIA DE MOÇAMBIQUE, Extracto do jornal «Diário da Manhã», número especial comemorativo da viagem de Sua Excelência o Senhor Presidente da República General Craveiro Lopes à Província Ultramarina de Moçambique, Porto, 1956, 31 págs.
- 113 — BIRD RINGING IN PORTUGAL, in «Ornithological Bulletin», *The ring*, edited and published by Dr. W. Rydzewski, 1956, págs. 184-185.
- 114 — BIRD RINGING IN PORTUGAL, publ. n.º 52 do Inst. de Zoologia Dr. Augusto Nobre, Fac. de Ciências, Universidade do Porto, Porto, 1956, 9 págs. Extracto da revista *The ring*.
- 115 — ANILHAGEM DE AVES EM PORTUGAL E A RESERVA ORNITOLÓGICA DE MINDELO, in «Arquivos do Museu Bocage», Tomo XXVII, Lisboa, 1956, págs. 153-160, 2 Figs.
- 116 — O PAPEL DUMA ESTAÇÃO DE ZOOLOGIA MARÍTIMA NO ESTUDO DOS PROBLEMAS DA PESCA, publ. n.º 53 do Inst. de Zool. Dr. Augusto Nobre, Fac. Ciências, Univ. do Porto, 1957, 11 págs. Trabalho apresentado ao IV Congresso Nac. de Pesca, Porto, Junho de 1955.
- 117 — POR QUE SE NÃO CRIA UM CURSO DE BIOLOGISTAS DO MAR, publ. n.º 54 do Inst. de Zool. Dr. Augusto Nobre, F. C. U. P., trabalho apresentado ao IV Congr. Nac. de Pesca, Porto, Junho de 1955.
- 118 — COREOGRAFIA POPULAR TRASMONTANA — IV — O PINGACHO, de colaboração com Prof. Bento Bessa & P.º António Mourinho, in «Douro Litoral», Boletim da Comissão de Etnografia e História da Junta da Província do Douro Litoral, 8.ª Série, I-II, Porto, 1957, págs. 1-19, 19 Figs.
- 119 — GRUPOS SANGUÍNEOS EM PRETOS DE MOÇAMBIQUE, de colaboração com Dr. Agostinho Isidoro, in revista Garcia de Orta, vol. V, n.º 3, 1957, Lisboa, 1958, págs. 405-430.

- 120 — A CEGONHA BRANCA (NOTAS DE ETOLOGIA), publ. n.º 60 do Instituto de Zoologia «Dr. Augusto Nobre», F. C. U. P., Porto, 1957, 27 págs., 13 Figs.
- 121 — O CASTRO DE CARVALHELHOS, in «Trabalhos de Antropologia e Etnologia», revista da Sociedade Portuguesa de Antrop. e Etnologia, Fasc. I-II, vol. XVI, Porto, 1957, págs. 25-62, 6 desenhos e XII Est. com 23 fotografuras.
- 122 — THE ECOLOGICAL CONCEPT OF ETHNOGRAPHY, in «Homenagem ao Prof. Paul Rivet», México 1958, págs. 181-188.
- 123 — NEW DATA ABOUT THE HIRUNDO DAURICA IN PORTUGAL, in «ANAIIS» da Fac. de Ciências, Univ. Porto, Tomo XLI, págs. 126-128.
- 124 — TABLE FOR THE GENERAL SHAPE OF THE NEGROES HAIR, in Sociedade Portuguesa de Antropologia e Etnologia, «Volume de Homenagem ao Prof. Mendes Correia», vol. XVII, Porto, 1959, págs. 25-33, 8 Figs.
- 125 — RAMPAS DE ACESSO ÀS MURALHAS DO CASTRO DE CARVALHELHOS, in «Homenagem a D. Florentino Lopez Cuevillas», Boletim de la Comission de Monumentos de Orense, Tomo XX, Años 1959-1960, Orense, 1960, págs. 361-368, 4 Figs.
- 126 — GRAVURAS RUPESTRES DE LINHARES — ENSAIO INTERPRETATIVO, de colaboração com Prof. Arq. Rogério de Azevedo, in «Trabalhos de Antrop. e Etnografia», revista da Soc. Portg. de Antrop. e Etnografia, Fasc. 1-2, vol. XVIII, Porto, 1960, 18 págs. e 6 Figs.
- 127 — OCORRÊNCIA DA HIRUNDO DAURICA NO NORTE DE PORTUGAL, in «Anais» da Fac. de Ciências da Universidade do Porto, Tomo XLII, Porto, 1960, 12 págs e 13 Figs.
- 128 — UM ATESTADO MÉDICO DO SÉC. XVI OU DE COMO FRANCISCO VALENTE DE FIGUEIREDO, CONTADOR DOS CONTOS DO REINO, PEDE ESCUSA DE IR SERVIR NA FEITORIA DE MONOMOTAPA, comunicação apresentada ao «1.º Colóquio de História da Medicina — Prof. Maximiano de Lemos», Lisboa 1961, publ. Imprensa Médica, Ano XXV, Março 1961, 4 págs.
- 129 — DEMOGRAFIA DA CEGONHA BRANCA EM PORTUGAL, in «Anais» da Fac. de Ciências da Univ. da Porto, Tomo XLIV, Porto, 1961, 55 págs. e 43 Figs.
- 130 — PRÉ-HISTÓRIA DE MOÇAMIBQUE — O QUE ESTÁ FEITO, O QUE PODE E DEVE FAZER-SE, comunicação feita ao I Congresso Nacional de Arqueologia, realizado em Lisboa de 15 a 20 de Dezembro de 1958, publicação em separata pelo Instituto de Antrop. «Dr. Mendes Correia» da Fac. de Ciências da Univ. do Porto, Porto, 1958, e nas Actas do Congresso, págs. 449-460, 1 Fig.
- 131 — MIGRAÇÃO DAS AVES — UM ANO DE ANILHAGEM, publ. pela Direcção-Geral dos Serviços Florestais e Aquícolas, Ministério da Agricultura, Lisboa, 1961, 20 págs., 8 Figs.
- 132 — THE WHITE STORCK IN PORTUGAL, in «Orix», The journal of the fauna Preservation Society, April 1962, Londres, 1962 págs. 233-235.
- 133 — MALHA DO CENTEIO EM LAVRADAS (BARROSO), in «Trabalhos de Antrop. e Etnologia», revista da Soc. Portug. de Antrop. e Etnologia, Fasc. I, Vol. XIX, Porto, 1962, págs. 47-68, 4 desenhos e XII Est. com 24 fotografuras.
- 134 — NECRÓPOLE GALAICO-ROMANA DE LA LANZADA, in idem, idem, idem, págs. 75-79 e 2 Figs.

- 135 — O CASTRO DE S. VICENTE DA CHÃ (BARROSO), in idem, idem, idem, págs. 79-80.
- 136 — CANTO DO MANJARICÃO, in idem, idem, idem, págs. 94-96.
- 137 — GRADE DE DENTES DE PAU, in idem, idem, idem, págs. 96-97, 1 Fig.
- 138 — AS GRAVURAS LITOSTRÍPTICAS DE RIDEVIDES (VILARIÇA), in idem, Fasc. 2, vol. XIX, Porto, 1963, págs. 111-144, 2 desenhos, XVIII Est. com 31 fotografuras.
- 139 — ESCAVAÇÕES NO CASTRO DE S. VICENTE DA CHÃ (BARROSO), de colaboração com Dr. Agostinho Isidoro: in idem, idem, idem, Porto, 1963, págs. 148-186, 1 desenho, e 4 Est. com 9 fotografuras.
- 140 — ESCAVAÇÕES NO CASTRO DE CARVALHELHOS (CAMPANHA DE 1963), in idem, idem, idem, págs. 187-193, e 3 Figs.
- 141 — UM BOTILHO TRASMONTANO, in idem, idem, idem, Porto, 1963, págs. 193-196, 2 Figs.
- 142 — O ARREMESSO DOS DENTES DE LEITE, in idem, Fasc. 3-4, vol. XIX, Porto, 1964, págs. 299-351.
- 143 — ESCAVAÇÕES NO CASTRO DE CARVALHELHOS (CAMPANHA DE 1964), in idem, idem, idem, págs. 360-365, e 8 Figs.
- 144 — O CASTRO DE S. VICENTE DA CHÃ, de colaboração com o Dr. Osvaldo Freire, in idem, idem, idem, págs. 366-371, com 2 desenhos e IV Est. com 8 fotografuras.
- 145 — O GRILO E A RAPOSA (CONTO TRASMONTANO), in idem, idem, idem, págs. 274-276.
- 146 — CONGRESSO INTERNACIONAL DE SANTO TIRSO, discurso na sessão solene, sob a Presidência do Senhor Ministro do Ultramar, Comandante Peixoto Correia, na inauguração do Colóquio de Etnografia, Comparada em 11 de Junho de 1963, in idem, idem, idem, págs. 376-379.
- 147 — AS AVES, A CAÇA E A PROTECÇÃO DA NATUREZA, in «Estudos e Divulgação Técnica», grupo A — Zoologia Florestal e Cínegética, Direcção-Geral dos Serviços Florestais e Aquícolas, Secretaria de Estado de Agricultura, Lisboa, 1963, 31 págs.
- 148 — O ARREMESSO DOS DENTES DE LEITE, «Trabalhos de Antrop. e Etnologia», revista da Soc. Portug. de Antrop. e Etnologia, Fasc. 2.º, Vol. XIX, Porto, 1963, págs. 299-351.
- 149 — ESCAVAÇÕES NO CASTRO DE CARVALHELHOS (CAMPANHA DE 1963), in «Trabalhos de Antrop. e Etnologia», revista da S. P. A. E., Fasc. 2, Vol. XIX, Porto, 1963, págs. 187-193, com 3 Figs.
- 150 — BERRÕEZINHOS DO CASTRO DE SANTA LUZIA (FREIXO-DE-ESPADA-À-CINTA), in «Homenagem a Pedro Bosch-Gimpera en el septagésimo aniversario de su nacimiento», México 1963, págs. 395-401, e 9 Figs.
- 151 — A ANILHAGEM DE AVES NA RESERVA ORNITOLÓGICA DE MINDELO (1962), in «Anais da Fac. de Ciências, Univ. do Porto, Tomo XLVI, Porto, 1964, separata com 30 págs. e 4 Est. com 8 Figs.
- 152 — CONCEITO ECOLÓGICO DA ETNOGRAFIA, in «Douro Litoral», Boletim da Comissão Provincial de Etnografia e História, 6.ª série, IX, Porto, 1955, págs. 2 a 8.

- 153 — CONCEITO ECOLÓGICO DA ETNOGRAFIA, in «Atlantida» revista do Instituto Açoriano de Cultura, Angra do Heroísmo-Açores, Vol. VIII, n.º 2, 1964, págs. 105-113.
- 154 — CONTRIBUIÇÃO PARA O ESTUDO DO CULTO DO VINHO NO LESTE DE TRÁS-OS-MONTES, separata das «Jornadas Vitícolas», V volume, 1962, Alcobaca, 1964, 18 págs.
- 155 — A ETNOGRAFIA NO QUADRO DAS CIÊNCIAS ANTROPOLÓGICAS, comunicação apresentada ao Congresso Internacional de Etnografia em Santo Tirso, em Junho, 1963, e publ. pelo Inst. de Antrop. Dr. Mendes Correia, Porto, 1965, 10 págs. Extracto do Vol. I, das Actas do C.I.E.S.T.
- 156 — AINDA O CONCEITO ECOLÓGICO DA ETNOGRAFIA, comunicação apresentada ao Congresso Intern. de Etnografia em Santo Tirso em Julho de 1963, publ. pelo Inst. Antrop. Dr. Mendes Correia, Porto, 1965.
- 157 — ANILHAGEM DE AVES NA RESERVA ORNITOLÓGICA DE MINDELO (1963), de colab. com Dr. Agostinho Isidoro, in «Anais da Fac. de Ciências do Porto, Tomo XLVII, Porto, 1965, págs. 251-272, e 7 Figs.
- 158 — THE HERONERY AT SAN JACINTO, colaboração com Dr. Olvaldo Freire, in idem, Tomo XLVIII, Porto, 1965, 8 págs. e 8 Figs.
- 159 — O TORQUES DE VILAS BOAS (VILA FLOR), de colaboração com Dr. Osvaldo Freire, in Fasc. 1-4, Vol. LXXV, Revista de Guimarães, 1965, 20 págs. e 4 Figs.
- 160 — SOCIOLOGIA GERAL, síntese das lições do curso de Sociologia, dos preparatórios de vários cursos de Engenharia e de Arquitectura, de cuja regência fui encarregado durante alguns anos, Porto, 1965, 184 págs.
- 161 — PELO DEDO SE CONHECE O GIGANTE, in «O Comércio da Póvoa de Varzim», número comemorativo do centenário do nascimento de Rocha Peixoto, ano 63, n.º 19, Póvoa de Varzim, 18 de Maio de 1966, págs. 8 e 9.
- 162 — A COLÓNIA DA PEGA AZUL NA BARCA D'ALVA, in Anais da Fac. de Ciências do Porto, Tomo XLVIII, Porto, 1963, págs. 265-292, e 7 Figs., uma a cores.
- 163 — DOIS FORNOS DO POVO EM TRÁS-OS-MONTES, in «Trabalhos de Antrop. e Etnologia», Fasc 1 e 2, Vol. XX, Porto, 1966, págs. 119-145, e 14 Figs.
- 164 — ROCHA PEIXOTO COMO CIENTISTA NO ÂMBITO DA ETNOGRAFIA E DA ANTROPOLOGIA, Póvoa de Varzim, 1965, 53 págs. e 14 Figs.
- 165 — SOCIOLOGIA GERAL, (AMPLITUDE DOS SEUS ESTUDOS — SUA ESSÊNCIA FUNDAMENTAL ANTROPOLÓGICA — A ANTROPOLOGIA AO SERVIÇO DA SOCIOLOGIA), publ. do Instituto de Antropologia «Dr. Mendes Correia», Porto, 1967, 17 págs.
- 166 — COLÓNIA DE GARÇAS DE S. JACINTO (AVEIRO) in «Aveiro e o seu Distrito» publicação semestral da Junta Distrital de Aveiro, n.º 3, Águeda, 1967, 11 págs. e 9 Figs. De colaboração com o Dr. Osvaldo Freire.
- 167 — QUATRO LANÇAS DE BRONZE DE LAMA CHÃ (MONTALEGRE), in «Trabalhos da Antrop. e Etnologia», Fasc. 3-4, Vol. XX, Porto, 1967-1968, págs. 339-347 e 3 Figs.
- 168 — CINQUENTENÁRIO DA SOCIEDADE PORTUGUESA DE ANTROPOLOGIA E ETNOLOGIA, in idem, idem, idem, Porto, 1967-1968, págs. 405-407.

- 169 — DUAS PALAVRAS, in «Cyanopica», prólogo do 1.º fascículo do 1.º Vol. da revista da Sociedade Portuguesa de Ornitologia, Porto, 1968, págs. 5-7.
- 170 — THE COLONY OF AZURE — WINGED MAGPIES IN THE BARCA D'ALVA REGION, in idem, Fasc. I, Vol. I, Porto, 1968 págs. 9-28, Fig. 1 a pega azul a cores e mais 13 Figs. das quais 7 fotografuras com 9 Est.
- 171 — CONTAGEM DE AVES RIBEIRINHAS NA RIA DE AVEIRO EM MARÇO DE 1968, in idem, idem, idem, págs. 58-60.
- 172 — AVE NACIONAL. Pelo Conselho Director da Soc. de Ornitologia, ouvidos alguns sócios fundadores da Sociedade de Ornitologia foi escolhida para ave nacional a pega azul. (*Cyanopica cyanus cooki* Bonaparte), que na Europa só existe em Portugal e na Espanha. O nome do seu género foi escolhido para título da revista da Soc. de Ornitologia, e os dois primeiros artigos desse 1.º fascículo foram-lhe consagrados: in idem, idem, Porto, 1968, pág. 74.
- 173 — ORNITOLOGIA DAS ILHAS SELVAGENS — UMA CAMPANHA DE ESTUDOS, in idem, idem, idem, Outubro, 1968, págs. 81 e 82.
- 174 — MEDALHA DE TUCKER CONCEDIDA A GEOFFREY TAIT (PORTO), in idem, idem, idem, Porto, 1968, págs. 83-86, 3 Figs.
- 175 — OS PESTICIDAS, Porto, 1968, 33 págs.
- 176 — O PROFESSOR MENDES CORREIA FUNDADOR E 2.º PRESIDENTE DA SOCIEDADE PORTUGUESA DE ANTROPOLOGIA E ETNOLOGIA in «Trabalhos de Antropologia e Etnologia», Vol. XXI, Porto, 1968, págs. 37-45, comemorativo do cinquentenário da Sociedade Portuguesa de Antropologia e Etnologia (1918-1968), 1 Fig.
- 177 — OS «CANTARES» DE ROSALIA DE CASTRO E O POVO GALEGO EM ALGUNS ASPECTOS DA SUA ETNOGRAFIA DE HÁ CEM ANOS, in idem, idem, idem, idem, págs. 333-361.
- 178 — ESCAVAÇÕES NO CASTRO DE SABROSA EM 1968, in idem, idem, idem, idem, págs. 384-389, e 4 Figs. De colaboração com o Dr. Carlos Ervedosa.
- 179 — RESERVAS BIOLÓGICAS, in «Cyanopica», rev. Soc. Portuguesa de Ornitologia», Fasc. 2.º, Vol. I, Porto 1969, págs. 5-37 e 1 Fig.
- 180 — DEFESA DO POMBO TORCAZ (*Columba trocaz* Heineken) NA MADEIRA, in idem, idem, idem, idem, págs. 145-146.
- 181 — OS NAVIOS EM NAVEGAÇÃO NOS MARES AUXILIARES PRESTIMOSOS DAS AVES MIGRADORAS, in idem, idem, idem, idem, págs. 159-163.
- 182 — ORNITOLOGIA DAS ILHAS SELVAGENS — 2.ª campanha de estudos Setembro-Outubro (1969), in idem, idem, idem, idem, págs. 164-166, IX Est. com 8 fotografuras.
- 183 — OS ESTORNINHOS, sep. do «Boletim da Junta Nacional do Azeite», n.º 79, Lisboa, Janeiro-Junho, 1970, págs. 3-13 e 2 Figs.
- 184 — OS ESTORNINHOS EM PORTUGAL, in idem, idem, idem, idem, págs. 15-24 e 2 Figs.
- 185 — ORNITOLOGIA DAS ILHAS SELVAGENS — 2.ª CAMPANHA, SETEMBRO-OUTUBRO, 1970, in «Ciências Biológicas», da Fac. de Ciências da Universidade de Luanda, Angola, 1970.
- 186 — O CANÁRIO DO QUANZA SEUS NINHOS E OVOS, in idem, idem, idem, idem, Luanda, 1970, págs. 9-15 e 12 Figs.

- 187 — A ESTAÇÃO ARQUEOLÓGICA DE BENFICA — LUANDA — ANGOLA, de colaboração com Dr. Carlos M. N. Ervedosa, in idem, idem, idem, idem, págs. 31-51 e 71 Figs.
- 188 — LUNGA CULO DA TRIBO DOS BASSORONGOS, in idem, idem, idem, idem, págs. 53-56 e 7 Figs.
- 189 — DOIS ANOS NA VIDA DUM CHIMPANZÉ, publicação do Instituto de Antropologia «Dr. Mendes Correia» da Univ. do Porto, Porto, 1968, 20 págs.
- 190 — O PASSARINHO ANGOLANO «CANINGUIRI» EM DOIS CONTOS *INDÍGENES*, in «Cyanopica», rev. da Soc. Portuguesa de Ornitologia, Fasc. 3.º, Vol. I, Porto, 1971, págs. 45-53.
- 191 — A COLÓNIA DA PEGA AZUL NA BARCA D'ALVA, in «Anais» da Faculdade de Ciências do Porto, Vol. XLVIII, Porto, 1965 e 7 Figs.
- 192 — DOIS FORNOS DO POVO EM TRÁS-OS-MONTES, in «Trabalhos de Antrop. e Etnologia», Fasc. 1 e 2, Vol. XX, Porto, 1966, págs. 119-145, e 14 Figs.
- 193 — DUAS CAMPANHAS DE ESCAVAÇÕES NO CASTRO DE CARVALHELHOS (1965-1966), in idem, idem, idem, idem, págs. 181 a 190 e 9 Figs.
- 194 — QUATRO LANÇAS DE BRONZE DE LAMA CHÃ (MONTALEGRE), in idem, Fasc. 3-4, Porto, 1968, págs. 339-347 e 3 Figs.
- 195 — VARIABILIDADE DOS ORGANISMOS E GENÉTICA, Porto, Abril, 1967, 16 págs. Lição ao curso de Sociologia-Geral na Fac. de Ciências do Porto, que regi alguns anos.
- 196 — INTERPRETAÇÃO DE CONDICIONALISMOS SOCIAIS, Porto, Abril, 1967, 16 págs. Lição ao curso de Sociologia.
- 197 — RELAÇÕES DE COMUNIDADE, Porto, Abril, 1967, 10 págs. Lição ao curso de Sociologia.
- 198 — ROCHA PEIXOTO COMO CIENTISTA NO ÂMBITO DA ETNOGRAFIA E DA ANTROPOLOGIA, in «Boletim Cultural Póvoa de Varzim», Vol. V, n.º 2, Póvoa de Varzim, 1966, 53 págs. e 14 Figs.
- 199 — SOCIOLOGIA GERAL—AMPLITUDE DOS SEUS ESTUDOS—SUA ESSÊNCIA FUNDAMENTAL ANTROPOLÓGICA - A ANTROPOLOGIA AO SERVIÇO DA SOCIOLOGIA, publicação do Instituto de Antropologia «Dr. Mendes Correia», Fac. de Ciências, Porto, 1967, 17 págs.
- 200 — A COLÓNIA DE GARÇAS DE S. JACINTO (AVEIRO), in «Aveiro e o seu Distrito», publicação semestral da Junta Distrital de Aveiro, Águeda, 1967, 11 págs. e 9 Figs. De colaboração com o Dr. Osvaldo da Silva Freire.
- 201 — DUAS PALAVRAS, prólogo do 1.º fascículo do Vol. I da «Cyanopica», revista da Sociedade Portuguesa de Ornitologia, in «Cyanopica», Porto, 1968, págs. 5-7.
- 202 — CINQUENTENÁRIO DA SOCIEDADE PORTUGUESA DE ANTROPOLOGIA E ETNOLOGIA (1918-1968), in «Trabalhos de Antropologia e Etnologia», Vol. XXI comemorativo do cinquentenário da Sociedade, Porto, 1969, págs. 1 e 2.
- 203 — THE COLONY OF AZURE—WINGED MAGEPIES IN THE BARCA D'ALVA REGION, in «Cyanopica», Vol. I, Porto, 1968, págs. 9-28 e 14 Figs., uma delas a cores.

- 204 — O PROF. MENDES CORREIA, FUNDADOR e 2.º PRESIDENTE DA SOCIEDADE PORTUGUESA DE ANTROPOLOGIA E ETNOLOGIA, in «Trabalhos de Antropologia e Etnologia», Vol. XXI comemorativo do cinquentenário da Sociedade, Porto, 1969, págs. 37-45, e 1 Fig.
- 205 — OS «CANTARES» DE ROSALIA DE CASTRO E O POVO GALEGO EM ALGUNS ASPECTOS DA SUA ETNOGRAFIA DE HÁ CEM ANOS, in idem, idem, idem, idem, págs. 333-361.
- 206 — ESCAVAÇÕES NO CASTRO DE CAVALHELHOS EM 1968, in idem, idem, idem, idem, págs. 284-389 e 4 Figs.
- 207 — RESERVAS BIOLÓGICAS, in «Cyanopica», Fasc. 2.º, Vol. I, Porto, 1969, págs. 5-37 e 1 Fig.
- 208 — DEFESA DO POMBO TORCAZ (*Columba trocaz* Heineken) NA MADEIRA, in idem, idem, idem, págs. 145-146.
- 209 — O PASSARINHO ANGOLANO «CANINGIRI» EM DOIS CONTOS INDÍGENAS, in «Cyanopica», Fasc. 3.º, Vol. I, Porto, 1971, págs. 45-53.
- 210 — AS PERDIZES NA RESERVA ORNITOLÓGICA DE MINDELO, in «Cyanopica», Fasc. 3.º, Vol. I, Porto, 1971, págs. 55-65, VI Est. com 12 Figs.
- 211 — ORNITOLOGIA DAS ILHAS SELVAGENS — 3.ª e 4.ª CAMPANHAS DE ESTUDO (1970-1971), in idem, idem, idem, idem, págs. 67-80, e VI Est. com 12 Figs.
- 212 — TUMOR NO BICO DE UMA ESCREVIDEIRA (*Emberiza cirrus* L.), in idem, idem, idem, idem, págs. 81-84 e IV Est. com 6 Figs. De colaboração com o Prof. Doutor Daniel Serrão, do Departamento de Anatomia Patológica da Fac. de Medicina do Porto.
- 213 — OS ARQUIPÉLAGOS DAS SELVAGENS E DAS DESERTAS COMO RESERVAS BIOLÓGICAS, in idem, idem, idem, idem, págs. 96-106 e 1 Fig.
- 214 — RESERVA BIOLÓGICA NA ILHA DA MADEIRA, in idem, idem, idem, idem, págs. 106-108.
- 215 — A CRIAÇÃO DAS CAGARRAS *CALONECTRIS DIOMEDEA* NAS ILHAS SELVAGENS, in «Cyanopica», Fasc. 4.º, Vol. I, Porto, 1974, págs. 5-18 e 2 Figs. Este trabalho é essencialmente tradução do *The breeding of Cory's Shearwater Calonectris diomedea borealis* (Cory's) de Paul Alexander Zino, trabalho que foi publicado na revista inglesa *Ibis*, 113 (1971), págs. 212-217. Esta tradução foi também publicada em «Estudos e informação», n.º 267, Direcção-Geral dos Serviços Florestais e Aquícolas, Secretaria de Estado da Agricultura, Lisboa, 1972.
- 216 — TUMORES EM AVES CAPTURADAS NA RESERVA ORNITOLÓGICA DE MINDELO, in idem idem, idem, idem, págs. 75-83 e 8 Figs. De colaboração com Dr. José Vaz Salciro, do Departamento de Anatomia Patológica da Fac. de Med. da Univ. do Porto.
- 217 — STARLINGS IN PORTUGAL, in «Cyanopica», Fasc. 4, vol. I, Porto, 1974, págs. 85-87.
- 218 — ANILHAGEM DE AVES EM SINES, in idem idem, idem, idem, págs. 125-126.
- 219 — UM BORRÊLHO ANILHADO EM CAPE TOWN E RECAPTURADO NA BAIÁ FARTA EM ANGOLA, págs. 126-127.
- 220 — AINDA AS PERDIZES NA RESERVA ORNITOLÓGICA DE MINDELO, in idem, idem, idem, idem, págs. 127-128.

- 221 — REGENERAÇÃO E DOMESTICIDADE DE UMA CEGONHA FERIDA, in idem, idem, idem, idem, págs. 131-137.
- 222 — PEIXE RARO NA COSTA DE ANGOLA, in «Ciências Biológicas», revista da Fac. de Ciências da Univ. de Luanda, Vol. I, n.º 2, Luanda, 1971, págs. 93 e 94, e 4 Figs.
- 223 — AS PINTURAS RUPESTRES DO CANINGUIRI, in idem, idem, idem, idem, págs. 93-142, e 110 Figs. De colaboração com Dr. Carlos Ervedosa.
- 224 — ANTROPOLOGIA - AMPLITUDE E FINALIDADE DESTA CIÊNCIA, in «Trabalhos de Antrop. e Etnologia», Porto, 1971, Vol. XXII, Fasc. I, págs. 5-19. Lição de abertura do curso de Antropologia na Universidade de Luanda, Novembro, 1970, e que dediquei ao querido Mestre Prof. Mendes Correia.
- 225 — ESCAVAÇÕES NO CASTRO DE CARVALHELHOS (CAMPANHA DE 1970), in idem, idem, idem, idem, págs. 72-75, e 4 Figs.
- 226 — UMA DANÇA MILENÁRIA, in idem, idem, idem, págs. 75-80, e 4 Figs.
- 227 — AS COBRAS NAS LENDAS E TRADIÇÕES INDÍGENAS ANGOLANAS, in «Ciências Biológicas», revista da Faculdade de Ciências da Universidade de Luanda, Vol. I, n.º 2, Luanda, 1971, págs. 143-154.
- 228 — ORNITOLOGIA DAS ILHAS SELVAGENS — 2.ª CAMPANHA DE ESTUDOS (1969), in «Ciências Biológicas» Fasc. 1.º, Vol. I, Luanda, 1970, págs. 3-5, 3 Est. com 6 fotografuras.
- 229 — O CANÁRIO DO QUANZA, SEUS NINHOS E OVOS, in idem, idem, idem, idem, págs. 7-15, 7 Est. com 12 Figs., uma delas a cores.
- 230 — LUNGA CULLO DA TRIBO DOS BASSORONGOS, in idem, idem, idem, idem, págs. 53-56, 5 Est. com 1 desenho e 6 fotografuras.
- 231 — NECESSIDADE E VANTAGENS DA CRIAÇÃO DE RESERVAS ORNITOLÓGICAS EM PORTUGAL, in «Ardeola», revista Ibérica de Ornitologia, órgão da Sociedade Espanhola de Ornitologia, volume de homenagem ao Prof. Francisco Bernis, Madrid, 1971, págs. 89-100 e 1 Fig.
- 232 — ORNITOLOGIA DAS ILHAS SELVAGENS, 3.ª E 4.ª CAMPANHAS DE ESTUDO (1970 e 1971), in «Cyanopica», Fasc. 3.º, Vol. I, Porto, 1971, págs. 67-80, 6 Est. com 12 Figs.
- 233 — AO SERVIÇO DA UNIVERSIDADE DE LUANDA, Porto, 1972, 16 págs.
- 234 — O MINEPA E O MALAÍCA, FANTASMAS MOÇAMBICANOS, in «Trabalhos de Antrop. e Etnologia», revista da Soc. Portug. de Antrop. e Etnologia, Fasc. 2, Vol. XXII, Porto, 1973, págs. 127-144, 4 Figs.
- 235 — NÓTULAS SOBRE A FESTA DOS REIS, in idem, idem, idem, idem, págs. 164-168.
- 236 — CENTRO PILOTO DE ESTUDOS DE ARTE, ETNOGRAFIA E HISTÓRIA, in idem, idem, idem, idem, págs. 169-174. Apreciação crítica.
- 237 — O COLÓQUIO LUSO-ESPAÑHOL DE CULTURA CASTREJA EM CARVALHELHOS - 4 A 11 DE OUTUBRO DE 1972, in idem, Fasc. 3.º, idem, idem, págs. 187-206 e 17 Figs.
- 238 — AS NOTÁVEIS CONDIÇÕES DE DEFESA DO CASTRO DE CARVALHELHOS, in idem, idem, idem, idem, págs. 207-219, e 2 Figs.
- 239 — ALGUNS PROBLEMAS CASTREJOS: COBERTURA DAS CASAS, in idem, idem, idem, idem, págs. 231-235, e 2 Figs.
- 240 — NORMAS PARA O ESTUDO GERAL DOS CASTROS, in idem, Fasc. 3, idem, idem, págs. 221-223. Estas normas foram apresentadas e



aprovadas no dia 6 de Outubro de 1972, no Colóquio Luso-Espanhol de Cultura Castreja realizado na Estalagem da Empresa das Águas de Carvalhelhos de 4-11 de Outubro de 1972.

- 241 — ARTE RUPESTRE EM ANGOLA, in «Actas» do 3.º Congresso Nacional de Arqueologia, Porto, 5-8 de Novembro de 1973, Porto, 1974, 20 págs. e 20 Figs.
- 242 — AS GRAVURAS RUPESTRES DO TCHITUNDO HULO — VIREI — MOÇÁMEDES, in Revista de Guimarães, Vol. 83, Barcelos, 1974, 22 págs. e 13 Figs.
- 243 — AS NOTÁVEIS CONDIÇÕES DE DEFESA DO CASTRO DE CARVALHELHOS, sep. de «Estudios dedicados ao Prof. Luis Pericot», Barcelona, 1973, págs. 315-318. Este trabalho mandei-o para o volume de homenagem ao Prof. Dr. Luis Pericot, catedrático de Arqueologia na Universidade de Barcelona.
- 244 — BERRÕES DO NORDESTE DE PORTUGAL, publicação subsidiada pela Direcção-Geral dos Serviços Culturais, Ministério da Educação, Porto, 1975, 167 págs., 131 Figs.
- 245 — CASTRO DE CARVALHELHOS — CAMPANHA DE ESCAVAÇÕES EM AGOSTO DE 1975, in «Trabalhos de Antropologia e Etnologia», revista da Soc. de Antropologia e Etnologia, Vol. XXII, Porto, 1975, págs. 559-566, e 4 Figs.
- 246 — INTERPRETAÇÃO DE CONDICIONALISMOS SOCIAIS, in idem, idem, idem, idem, págs. 537-544.
- 247 — A SOCIOLOGIA E A ETNOGRAFIA, in idem, idem, idem, idem, págs. 531-536.
- 248 — UM MACHADO ESTRANHO DO CASTRO DE SABROSA, in idem, idem, idem, idem, págs. 566-570, 1 Fig.
- 249 — UN TATOUAGE PALEOLITHIQUE, in idem, idem, idem, idem, págs. 571-572, 1 Fig.
- 250 — O PISCO *Erithacus rubecula* NUMA FESTA POPULAR DE EXUBERANTE SIMBOLISMO, in «Ardeola», revista da Soc. Espanhola de Ornitologia, volume de homenagem a J. A. Valverde, Madrid, 1975, págs. 323-331.
- 251 — A CULTURA DOS BERRÕES PROTO-HISTÓRICOS DO NORDESTE DE PORTUGAL, Conferência na Soc. Martins Sarmiento (Guimarães), em 6-6-1975, publ. na Revista de Guimarães, Vol. LXXXV, págs. 126-132.
- 252 — CONTRIBUIÇÃO AO ESTUDO DA CULTURA DOS CEREAIS EM TRÁS-OS-MONTES, in Homenagem a Vicente Garcia del Diego, in «Revista de Dialectologia y Tradiciones Populares», Tomo XXXII (1976), Madrid, 1976, págs. 479-490.
- 253 — NOTAS SOBRE A CULTURA DOS CEREAIS NO LESTE TRASMON-TANO, in «Cuadernos de Estudios Gallegos», Tomo XXIX, Fasc. 87, 88, 89, Año 1974-1975, Madrid, 1975, págs. 358-364, in Homenagem a Fermin Brouza-Brey.
- 254 — UMA COLÓNIA DE ROLAS TURCAS *Streptopelia decaocto* (Friwaldsky) EM PLENA CIDADE DO PORTO, in «1.º Congresso Nacional de Ornitologia», Porto, Abril de 1977, 7 págs.
- 255 — NOVOS ELEMENTOS DA REMOTA ZOOLATRIA EM TRÁS-OS-MONTES, in «Trabalhos de Antropologia e Etnologia», revista da Sociedade de Antropologia e Etnologia, Porto, 1977, págs. 5-18, e 8 Figs.
- 256 — O CASTRO DA CURALHA — 2.ª e 3.ª CAMPANHAS DE ESCAVAÇÕES (1975-1976), in idem, idem, idem, idem, págs. 19-40. De colaboração com P.º Adolfo Magalhães e Dr. Adérito Medeiros Freitas.

- 257 — A CULTURA DOS CEREAIS NO LESTE TRASMONTANO, in idem, idem, idem, idem, págs. 41-159 e 103 Figs.
- 258 — O CASTRO DE CARVALHELHOS — CAMPANHA DE 1976, in idem, idem, idem, idem, págs. 161-165 e 2 Figs.
- 259 — O TERRAÇO FLUVIAL DO CHÃO DOS PALHEIRINHOS EM S. PEDRO (Meirinhos-Mogadouro) E O SEU POSSÍVEL INTERESSE ARQUEOLÓGICO, in idem, idem, idem, idem, págs. 165-167 e 1 Fig.
- 260 — II COLÓQUIO ARQUEOLÓGICO DA REGIÃO DE CHAVES, in idem, idem, idem, idem, págs. 183-185.
- 261 — A CULTURA DOS «BERRÕES» NO NORDESTE DE PORTUGAL, in «Trabalhos de Antropologia e Etnologia», Fasc. 4, Vol. XXII, Porto, 1975, págs. 353-515 e 131 Figs.
- 262 — AS GRAVURAS RUPESTRES DO PRADO DA RODELA (MEIRINHOS-MOGADOURO), in «Trabalhos de Antropologia e Etnologia», revista da Soc. Portug. de Antrop. e Etnologia, Fasc. 4, Vol. 23, Porto, 1980, págs. 594 a 599, 5 Figs.
- 263 — ESCAVAÇÕES NO CASTRO DE CARVALHELHOS (CAMPANHA DE 1970), in idem, idem, idem, idem, págs. 72-75 e 4 Figs.
- 264 — UMA DANÇA MILENÁRIA, in idem, idem, idem, idem, págs. 75-80 e 5 Figs.
- 265 — NOVOS ELEMENTOS DA REMOTA ZOOLATRIA EM TRÁS-OS-MONTES, in «Trabalhos de Antropologia e Etnologia», Fac. I, Vol. XXIII, Porto, 1977, págs. 5-18 e 25 Figs.
- 266 — CASTRO DE CARVALHELHOS — CAMPANHA DE 1976, in idem, idem, idem, idem, págs. 161-165 e 2 Figs.
- 267 — II COLÓQUIO HISTÓRICO-ARQUEOLÓGICO DA REGIÃO DE CHAVES, in idem, idem, idem, idem, págs. 183-185.
- 268 — HENRI BREUIL-ABBÉ BREUIL (CENTENÁRIO DO NASCIMENTO), in idem, idem, idem, idem, págs. 186-187.
- 269 — ACHADO ARQUEOLÓGICO EM VILARELHOS (ALFÂNDEGA DA FÉ), in idem, idem, idem, idem, pág. 187.
- 270 — DEPÓSITO (?) DE LÁPIDES LUSO-ROMANAS (DUAS IGREJAS — MIRANDA DO DOURO), in idem, idem, idem, idem, pág. 188.
- 271 — AS GRAVURAS RUPESTRES DO OUTEIRO MACHADO (VAL D'ANTA — CHAVES), in «Trabalhos de Antropologia e Etnologia», da Soc. Portuguesa de Antropologia e Etnologia, Fasc. II e III, Vol. XXIII, Porto, 1978, págs. 207-234, VI Est. com 9 fotografuras.
- 272 — ESTAÇÃO ARQUEOLÓGICA DO OLIVAL DAS FRAGAS (QUINTA DA TERRINHA — VILARIÇA — MONCORVO), in idem, idem, idem, idem, págs. 235-251, 4 des., IX Est. em 18 fotografuras.
- 273 — O CASTRO DA CURALHA - 4.<sup>a</sup> CAMPANHA DE ESCAVAÇÕES (1977), in idem, idem, idem, idem, págs. 367-377 e 7 Est. com 13 fotografuras. De colaboração com P.<sup>e</sup> Adolfo Magalhães e Dr. Adérito Medeiros Freitas.
- 274 — O JOGO DO CHINCALHÃO EM TRÁS-OS-MONTES, in idem, idem, idem, idem, págs. 301-321 e 1 Fig.
- 275 — 27.<sup>a</sup> CAMPANHA DE ESCAVAÇÕES NO CASTRO DE CARVALHELHOS (1977), in idem, idem, idem, idem, págs. 323-333 e 6 Est. com 12 fotografuras.

- 276 — MAIS UM BERRÃO DA ZONA DO CASTRO DO MONTE DE SANTA LUZIA (FREIXO-DE-ESPADA-À-CINTA), in idem, idem, idem, idem, págs. 333-340, 5 Est. com 7 fotografuras.
- 277 — A ESTAÇÃO ARQUEOLÓGICA DE VILARELHOS E A CABEÇA DO GUERREIRO LUSITANO, in idem, idem, idem, idem, págs. 343-353 e 4 Est. com 5 Figs.
- 278 — CABEÇA TROFÉU DO MUSEU MUNICIPAL DE CHAVES, in idem, idem, idem, idem, págs. 352-356 e 1 Fig.
- 279 — A ROLA — NOTAS DE BIOLOGIA E REPRODUÇÃO, in «Cyanopica», Fasc. 1.º, Vol. II, Porto, 1978-79, págs. 5-27, 2 fotografuras.
- 280 — CINCO CAMPANHAS DE ANILHAGEM DE ROLAS, in idem, idem, idem, idem, págs. 29-50.
- 281 — COLÓNIA DE ROLAS TURCAS EM PLENA CIDADE DO PORTO, in idem, idem, idem, idem, págs. 57-68, 4 Est. com 9 fotografuras
- 282 — AS NARCEJAS E A SUA CRIAÇÃO EM TRÁS-OS-MONTES, in idem, idem, idem, idem, págs. 69-82, 4 Est. com 7 fotografuras.
- 283 — ANILHAGEM DE ESTORNINHOS EM PENHA GARCIA E SUAS RECAPTURAS EM 1960, 1961, 1962, 1963, in idem, idem, idem, idem, págs. 83-94.
- 284 — CREDO DO ORNITOLOGISTA, in idem, idem, idem, idem, págs. 93-94.
- 285 — UM AÇOR E UM GAVIÃO NO AJUSTE DA DOAÇÃO DE UM COUTO NO SÉC. XII, in idem, idem, idem, idem, págs. 102-106.
- 286 — UM NINHO DE BUFO EM LAGOAÇA (FREIXO DE ESPADA-À-CINTA), in idem, idem, idem, idem, págs. 106-113.
- 287 — UMA AVE O CAMÃO NO BRASÃO DOS ASCENDENTES GALEGOS DE LUÍS DE CAMÕES, in idem, idem, idem, idem, págs. 113-118, 1 Fig.
- 288 — BREVE NOTA SOBRE NIDIFICAÇÃO NA RESERVA ORNITOLÓGICA DE MINDELO, in idem, idem, idem, idem, pág. 120.
- 289 — O CASTELO DOS MOUROS, CASTRO DO MONTE DE S. PAULO E A SUA CALÇADA DE ALPAJARES (FREIXO DE ESPADA-À-CINTA), in «Trabalhos de Antropologia e Etnologia», Fasc. IV, Vol. XXIII, Porto, 1980, págs. 373-391, 1 des. e 8 Est. com 16 fotografuras.
- 290 — O CASTRO DA CURALHA - 5.ª CAMPANHA DE ESCAVAÇÕES (1979), in idem, idem, idem, idem, págs. 293-405, 4 des. e 8 Est. com 16 fotografuras. De colaboração com Dr. Adérito Medeiros Freitas.
- 291 — NECRÓPOLE DO CASTRO DO MONTE DE NOSSA SENHORA DOS ANÚNCIOS (VILARELHOS - ALFÂNDEGA DA FÉ), in idem, idem, idem, idem, págs. 407-420, 1 des. e 6 Est. com 12 fotografuras.
- 292 — A VEZEIRA DA CABRADA DO COUTO DORNELAS (BARROSO) E OUTRAS VEZEIRAS, in idem, idem, idem, idem, págs. 421-438.
- 293 — COREOGRAFIA POPULAR TRASMONTANA (MONCORVO E TERRA DE MIRANDA), in idem, idem, idem, idem, págs. 439-587, 32 des. e 55 Est. com 110 fotografuras. De colaboração com P.º António M. Mourinho.
- 294 — AS GRAVURAS RUPESTRES DO PRADO DA RODELA (MEIRINHOS — MOGADOURO), in idem, idem, idem, idem, págs. 594-599, 1 des. e 2 Est. com 4 fotografuras.

- 295 — AS FÍBULAS DE PRATA DO MUSEU DE CHAVES, in idem, idem, idem, idem, págs. 599-607, 1 des. e 2 fotografuras.
- 296 — 28.<sup>a</sup> CAMPANHA DE ESCAVAÇÕES NO CASTRO DE CARVALHELOS (1979), in idem, idem, idem, idem, págs. 607-619, 4 Est. com 8 fotografuras.
- 297 — O CASTRO DE FONTES, in idem, idem, idem, idem, págs. 620-625, 3 des. e 2 Est. com 4 fotografuras.
- 298 — CAMÕES JOGAVA O CHINCALHÃO, in idem, idem, idem, idem, págs. 635-638.
- 299 — UM *Acanthis flavirostris* EM MINDELO, in «Cyanopica», Fasc. 2, Vol. II, Porto, 1979-1980, págs. 95-98.
- 300 — NINHOS DE ROLA, in idem, idem, idem, idem, págs. 98-106, 3 Est. com 6 fotografuras.
- 301 — A ROLA TURCA (*Streptopelia decaocto* Frivaldsky) E A SUA DIFUSÃO NA CIDADE DO PORTO, in idem, idem, idem, idem, págs. 107-111.
- 302 — O FURA BUGALHOS, in idem, idem, idem, idem, págs. 115-121, 1 Fig.
- 303 — OS PÁSSAROS NUM MILAGRE DE S. FRUTUOSO, in idem, idem, idem, idem, págs. 123-124.
- 304 — OBSERVATÓRIO ORNITOLÓGICO EM MINDELO, in idem, idem, idem, idem, págs. 131-133.
- 305 — O CASTRO DA CURALHA — 6.<sup>a</sup> CAMPANHA DE ESCAVAÇÕES (1980), in «Trabalhos de Antropologia e Etnologia», Fasc. 1.º, Vol. XXIV, Porto, 1981, págs. 59-86, 10 des., 14 Est. com 28 fotografuras. De colaboração com Dr. Adérito Medeiros Freitas.
- 306 — MAIS TRÊS BERRÕES PROTO-HISTÓRICOS DE FREIXO DE ESPADA-À-CINTA, in idem, idem, idem, idem, págs. 101-120, 3 des. e 13 fotografuras.
- 307 — A RAIOLA, in idem, idem, idem, idem, págs. 121-129, 3 fotografuras.
- 308 — A ESTAÇÃO PALEOLÍTICA DO MUNHINO (ESTRADA DE SÁ DA BANDEIRA A MOÇÂMEDES - ANGOLA, págs. 131-134, 1 fotografia.
- 309 — ESTAÇÃO PALEOLÍTICA DE SÁ DA BANDEIRA, págs. 134-140, 1 des. e 2 fotografuras.
- 310 — 29.<sup>a</sup> CAMPANHA DE ESCAVAÇÕES NO CASTRO DE CARVALHELOS (1980), in idem, idem, idem, idem, págs. 140-147, 2 des. e 6 fotografuras.
- 311 — UM PERDIDO BERRÃO TRASMONTANO ASSINALADO POR UM GRANDE ARQUEÓLOGO, in idem, idem, idem, idem, págs. 156-159.
- 312 — NOTÁVEL BERRÃO PROTO-HISTÓRICO APARECIDO ALGURES NA GALIZA, in idem, idem, idem, idem, págs. 159-164.
- 313 — AS DANÇAS NA PROCISSÃO DO CORPO DE DEUS EM VILA REAL NO SÉC. XVIII, in idem, idem, idem, idem, págs. 165-170.
- 314 — ENTRADA DE ROLAS (*Streptopelia turtur*) EM 1981 E CENTROS DE ASSOCIAÇÃO DE JUVENIS, in idem, idem, idem, idem, Fasc. 3, págs. 54-58.
- 315 — NOVO NÚCLEO DE ROLAS TURCAS? in idem, idem, idem, idem, págs. 67.

- 316 — UM NINHO DE BORRÊLHO (*Charadrius alexandrinus*) NA PRAIA DE FÃO - ESPOSENDE, in idem, Fasc. 4.º, Vol. II, Porto, 1982, págs. 17-32, 2 des. e 7 fotografuras.
- 317 — TUMORES NAS PATAS DE UM (*Parus major* L.), in idem, idem, idem, idem, págs. 38-41, 5 fotografuras. De colaboração com o Prof. Dr. José Vaz Saleiro.
- 318 — CAMPANHA DE ESTUDOS ORNITOLÓGICOS NA QUINTA DE S. PEDRO - 29 DE JUNHO A 2 DE JULHO DE 1982, in idem, idem, idem, idem, págs. 52 a 56. De colaboração com António de Jesus Pereira.
- 319 — MIGRAÇÃO OUTONAL DAS ROLAS EM 1982 PELA RESERVA ORNITOLÓGICA DE MINDELO (VILA DO CONDE), in idem, idem, idem, idem, págs. 59-60.
- 320 — A SOCIEDADE PORTUGUESA DE ANTROPOLOGIA E O INSTITUTO DE ANTROPOLOGIA DA FACULDADE DE CIÊNCIAS DA UNIVERSIDADE DO PORTO, in «Trabalhos de Antropologia e Etnologia», Fac. II, Vol. XXIV, Porto, 1982, págs. 189-209.
- 321 — TRABALHOS ESPECIAIS DOS ALUNOS DO CURSO DE ANTROPOLOGIA DA FAC. DE CIÊNCIAS DO PORTO, in idem, idem, idem, idem, págs. 211-248.
- 322 — 30.<sup>a</sup> CAMPANHA DE ESCAVAÇÕES NO CASTRO DE CARVALHELHOS — AGOSTO DE 1981, in idem, idem, idem, idem, págs. 249-263 e 10 fotografuras.
- 323 — O CASTRO DA CURALHA - 7.<sup>a</sup> CAMPANHA DE ESCAVAÇÕES - 1981, in idem, idem, idem, idem, págs. 215-291, 5 des. e 18 fotografuras. De colaboração com Dr. Adérito Medeiros Freitas.
- 324 — CAMPANHA DE TRABALHOS NO CASTELO DO MAU VIZINHO — CIMO DE VILA DA CASTANHEIRA — CHAVES, in idem, idem, idem, idem, págs. 293-320, 5 des. e 9 fotografuras. De colaboração com Dr. Adérito Medeiros Freitas e Prof. António da Eira e Costa.
- 325 — PARA SORTEAR «QUEM FICA» NOS JOGOS INFANTIS, in idem, idem, idem, idem, págs. 374-38.
- 326 — CASTROS DO CONCELHO DE BOTICAS, in «Trabalhos de Antropologia e Etnologia», revista da Soc. Portug. Antrop. e Etnol., Fas. 3, Vol. XXIV, Porto, 1983, págs. 401-451, 5 des. e 15 fotografuras.
- 327 — O CASTRO DA CURALHA - 8.<sup>a</sup> CAMPANHA DE ESCAVAÇÕES (1982), in idem, idem, idem, idem, págs. 453-474, 6 des. e 8 fotografuras. De colaboração com Dr. Adérito Medeiros Freitas.
- 328 — OS LAVRADORES DE MINDELO LAVRAVAM A TERRA E O MAR (NOTAS DE VIDA AGRÁRIA), in idem, idem, idem, idem, págs. 475-485.
- 329 — LAGAR COMUNITÁRIO DA CERA — FELGUEIRAS — MONCORVO, in idem, idem, idem, idem, págs. 487, 2 des. e 10 fotografuras.
- 330 — 31.<sup>a</sup> CAMPANHA DE ESCAVAÇÕES NO CASTRO DE CARVALHELHOS (1982), in idem, idem, idem, idem, págs. 511-519, 1 des. e 8 fotografuras.
- 331 — A REMOTA ZOOLATRIA E A LÁPIDA DE CASTRO DE SANTA LUZIA (FREIXO DE ESPADA-À-CINTA), in idem, idem, idem, idem, págs. 526-532, 1 des. e 2 fotografuras.

- 332 — THE «BERRÕES» PROTOHISTORIC STONE STATUES OF THE BOARS, WORSHIPPED AS IDOLS, OBJECT OF ZOOLATRY, in idem, idem, idem, idem, págs. 533-537.
- 333 — A DERRUÍDA OU VILA VELHA DE SANTA CRUZ DA VILARIÇA, in idem, idem, idem, idem, págs. 538-548 e 8 fotografuras.
- 334 — CAMPANHA DE ESTUDOS ORNITOLÓGICOS NO LESTE DE TRÁS-OS-MONTES (1982), in «Cyanopica», Fasc. 1.º, Vol. III, Porto, 1983, págs. 55-86 e 12 fotografuras. De colaboração com António de Jesus Pereira.
- 335 — MIGRAÇÃO OUTONAL DAS ROLAS PELA RESERVA ORNITOLÓGICA DE MINDELO, in idem, idem, idem, idem, págs. 87-95.
- 336 — ANILHAGEM DE AVES EM PORTUGAL, in idem, idem, idem, idem, págs. 97-98.
- 337 — A ROLA (*Streptopelia turtur* (L.)) AMEAÇADA DE EXTINÇÃO, in idem, idem, idem, idem, págs. 105-107.
- 338 — NINHO DE CEGONHA PRETA, in idem, idem, idem, idem, pág. 119.
- 339 — O CASTRO DA CURALHA - 9.ª CAMPANHA DE ESCAVAÇÕES (1983), in «Trabalhos de Antropologia e Etnologia», Fas. 4.º, Vol. XXIV, Porto, 1984, págs. 589-617, 5 des. e 18 fotografuras. De colaboração com Dr. Adérito Medeiros Freitas.
- 340 — A DANÇA DOS MANCOS NA FESTA DE S. GONÇALINHO EM AVEIRO, in idem, idem, idem, idem, págs. 619-644, 6 fotografuras.
- 341 — 32.ª CAMPANHA DE ESCAVAÇÕES NO CASTRO DE CARVALHELOS - JULHO-AGOSTO DE 1983, in idem, idem, idem, idem, págs. 673-684, 2 des. e 5 fotografuras.
- 342 — DOIS TESTEMUNHOS, UM GALEGO E OUTRO TRASMONTANO, DA REMOTA ZOOLATRIA, in idem, idem, idem, idem, págs. 689-693.
- 343 — CAMPANHAS DE ESTUDOS ORNITOLÓGICOS NO LESTE TRASMONTANO EM 1983, «Cyanopica», Fasc. 2.º, Vol. III, Porto, 1984, págs. 135-155, 2 fotografuras.
- 344 — OBSERVATÓRIO ORNITOLÓGICO, in idem, idem, idem, idem, págs. 197-199.
- 345 — PAPILOMATOSE DIFUSA NAS PATAS DUM (*Parus major*), in idem, idem, idem, idem, págs. 232-238, 5 fotografuras. Trabalho feito em colaboração com o Prof. Doutor José Vaz Saleiro, do Departamento de Anatomia Patológica da Fac. de Medicina do Porto.
- 346 — A ROLA CONTINUA AMEAÇADA, in idem, idem, idem, idem, pág. 244.
- 347 — O CASTRO DA CURALHA - 10.ª CAMPANHA DE ESCAVAÇÕES (CHAVES), in «Trabalhos de Antropologia e Etnologia», Fasc. 1.º, Vol. XXV, Porto, 1985, págs. 5-29, 5 des. e 11 fotografuras. De colaboração com Dr. Adérito Medeiros Freitas.
- 348 — A CULTURA DOS BERRÕES PROTO-HISTÓRICOS FUNDAMENTE RADICADA EM TRÁS-OS-MONTES, in idem, idem, idem, idem, págs. 31-40.
- 349 — 33.ª CAMPANHA DE TRABALHOS NO CASTRO DE CARVALHELOS - AGOSTO DE 1984, in idem, idem, idem, idem, págs. 170-172.

Deveras lamentável a duplicação de alguns dos cerca de 350 trabalhos deste currículo. Apuradas 6 destas duplicações há que acertar o número total dos trabalhos publicados que de 359 se reduzem a **353**.

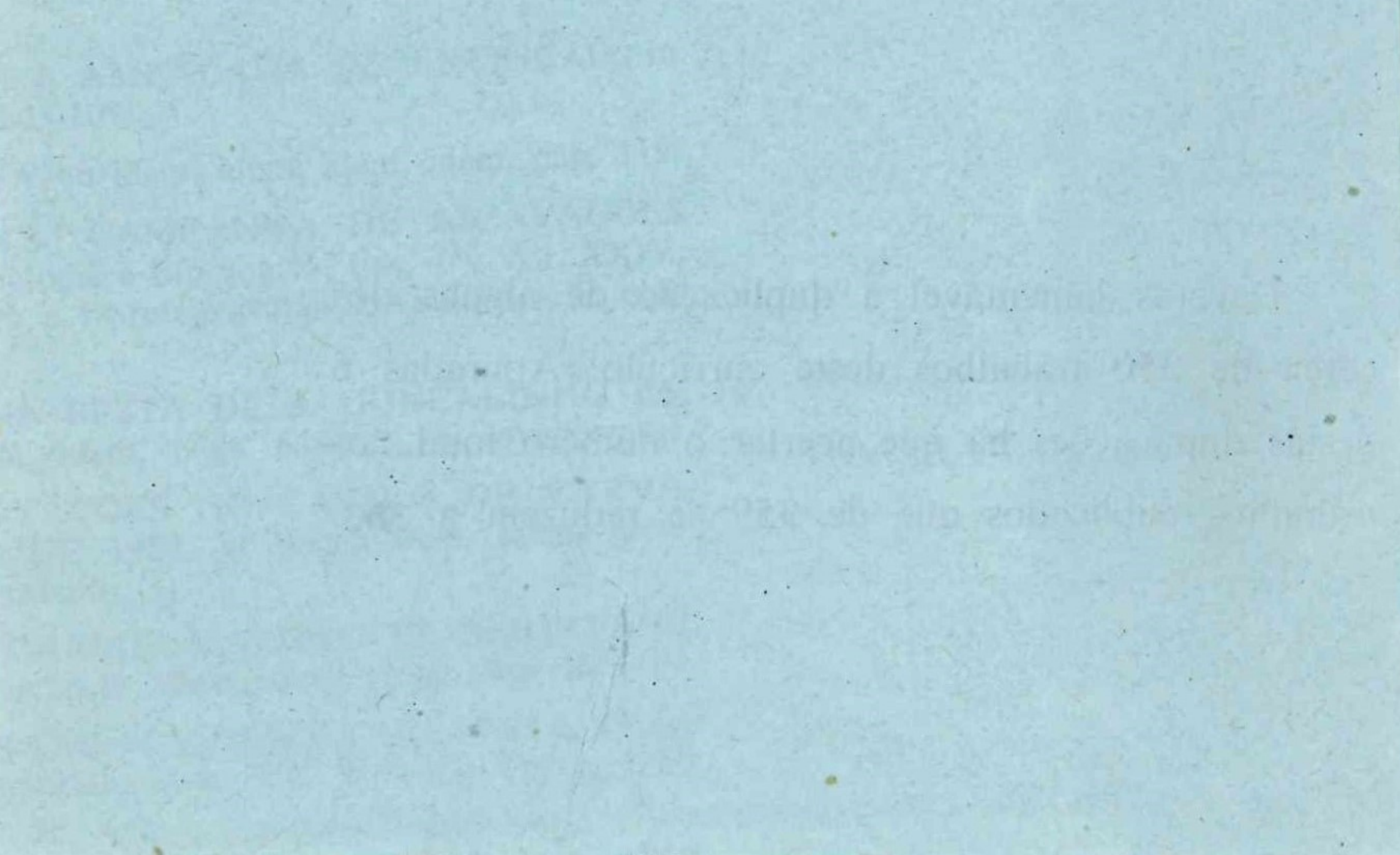



- 350 — ABDICAÇÃO DO PROF. SANTOS JÚNIOR COMO PRESIDENTE DA SOCIEDADE DE ANTROPOLOGIA, in idem, idem, idem, idem, págs. 185-189.
- 351 — CAMPANHAS DE ESTUDOS ORNITOLÓGICOS NO LESTE DE TRÁS-OS-MONTES EM 1984, in «Cyanopica», Fasc. 3.º, Vol. III, Porto, 1985, págs. 269-308. De colaboração com J. Norberto dos Santos & António de Jesus Pereira.
- 352 — A (*Sylvia curruca*) NO LESTE DE TRÁS-OS-MONTES, in idem, idem, idem, idem, págs. 399-408, 2 fotografuras. De colaboração com Dr. Paulo Fontoura & António de Jesus Pereira.
- 353 — COLÓNIA DE ANDORINHA DAS BARREIRAS, in idem, idem, idem, idem, págs. 486-487, 1 fotografura.
- 354 — ANILHAGEM DE AVES, in idem, idem, idem, idem, págs. 488-492.
- 355 — ANIMAL IMAGENS AND ZOOLATRY - A REMOTA ZOOLATRIA E A LÁPIDE DO CASTRO DO MONTE DE SANTA LUZIA (FREIXO DE ESPADA-À-CINTA), in «The Epigraphic Society», Occasional Publications, Vol. 13 n.º 324, August 1985, págs. 109-115 (6625 Bamburgh Drive, San Diego, Califórnia 92117, U.S.A.).
- 356 — CASTROS DO CONCELHO DE BOTICAS II, CAMPANHAS DE 1984 E 1985, in «Anais» da Faculdade de Ciências do Porto, Fasc. 1 a 4, Vol. LXVI, Porto, 1986, págs. 5 a 96, com 54 Figs. De colaboração com Avelino Miranda Júnior & Joaquim Norberto dos Santos.
- 357 — AS AVES COMO BIOFACTOR NO AMBIENTE, in «Cyanopica», Fasc. 4.º, Vol. III, Porto, 1986, págs. 553-569.
- 358 — CAMPANHAS DE ESTUDOS ORNITOLÓGICOS NO LESTE TRAS-MONTANO EM 1985, in idem, idem, idem, idem, págs. 571-616, com 2 Figs. De colaboração com J. Norberto Santos & António de Jesus Pereira.
- 359 — CURSO DE ANILHAGEM DE AVES, in idem, idem, idem, idem, págs. 794-795.

Em seguimento da lista dos trabalhos publicados durante a minha longa vida, em que não fui o que após o meu curso liceal me propuz e pretendia ser, e tantas vezes fui o que nunca pensei que poderia vir a ser, e fui, por obra e graça do Destino.

Como complemento dou notícia do convite que me foi feito pela revista canadiana *Ultimate Reality and Meaning*.

Em começos de 1985 fui convidado a participar no *First Regional post-Conference Meeting in Europe*, promovido pela revista canadiana *Ultimate Reality and Meaning* da Universidade de Toronto. Conference Meeting que se realizou de 24 a 29 de Setembro de 1985 na Faculdade de Filosofia da Universidade Católica de Leuven, Bélgica.

Esta reunião esteve circunscrita aos 17 investigadores que foram expressamente convidados.

Lá fui, subsidiado pela I.N.I.C. e apresentei a comunicação *Zoolatry of the «berrões», in the province of Trás-os-Montes, northeast of Portugal*.

Das 5 gravuras que se seguem, a última é a fotocópia da legenda da placa metálica que em 1986 me foi concedida pela Sociedade Científica Americana The Epigraphic Society (6625 Bamburgh Drive, San Diego, Califórnia 92 117, U.S.A.).

Páscoa de 1987

Joaquim Rodrigues dos Santos Júnior

Quinta da Caverneira  
Rua D. Afonso Henriques, 2365  
Águas Santas  
4445 Ermesinde

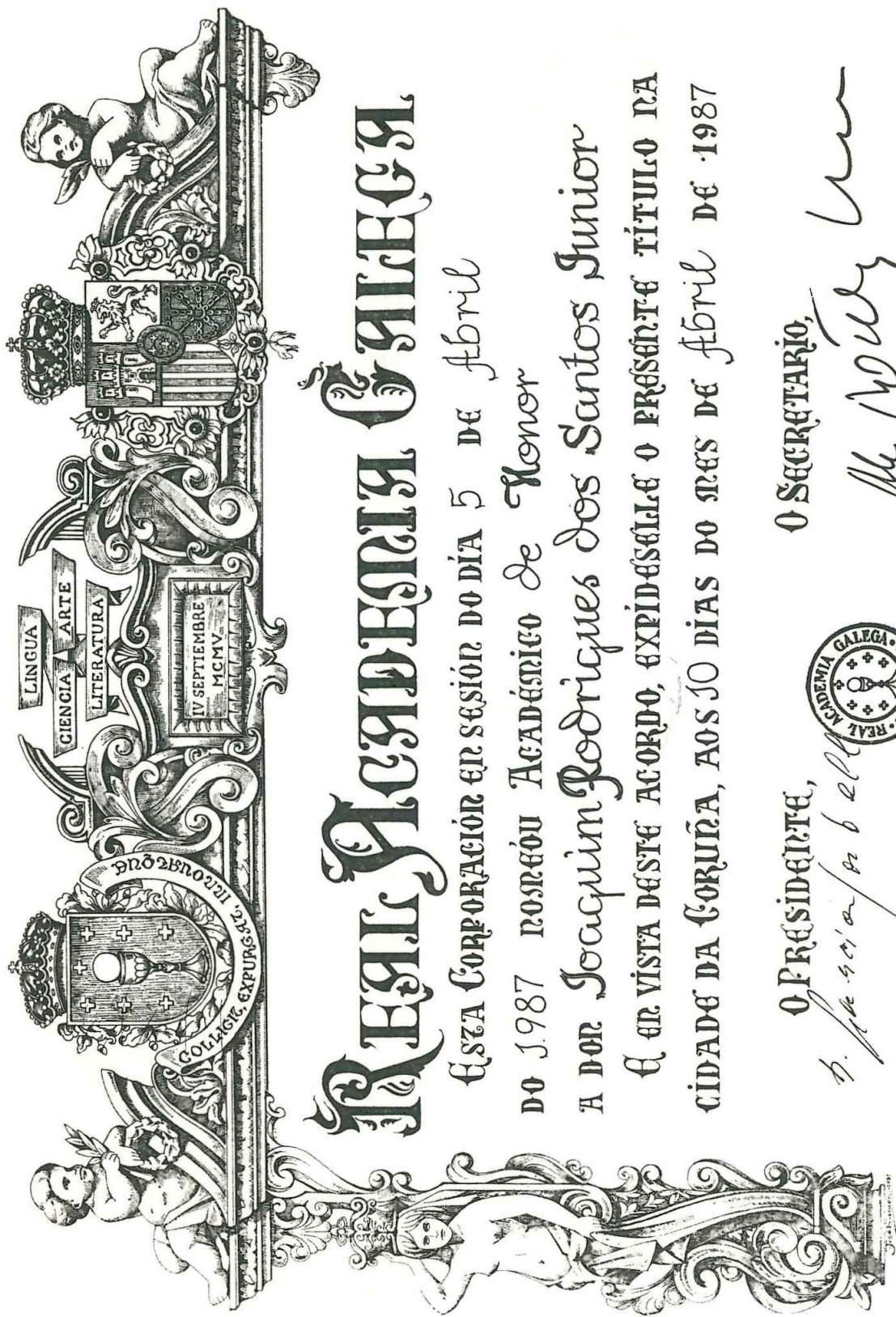

# REAL ACADEMIA GALEGA

ESTA CORPORACION EN SESION DO DIA 5 DE ABRIL  
DO 1987 NOMEOU ACADEMICO DE HONOR  
A DON JOAQUIM RODRIGUES DOS SANTOS JUNIOR  
E EN VISTA DESTA ACORDO, EXPIDÉSELLE O PRESENTE TITULO NA  
CIDADE DA CORUÑA, AOS 10 DIAS DO MES DE ABRIL DE 1987

O PRESIDENTE,

*D. Pascual*



O SECRETARIO,

*M. W. W.*



## REAL ACADEMIA DE LA HISTORIA

ESTA Real Academia, en su junta de hoy, ha admitido  
en la clase de CORRESPONDIENTE al

*Sr. D. JOAQUIN RODRIGUEZ DOS SANTOS*

en atención a concurrir en él la instrucción literaria  
y demás circunstancias que prescriben los Estatutos  
Corporativos.

En testimonio de lo cual se expide este título,  
formalizado con el sello mayor y las firmas abajo  
estampadas.

Madrid, *29 de Junio de 1984.*

*León de J. J. J. J.*  
DIRECTOR

*Juan G. de Vasconcellos*  
CENSOR

*Sebastián de la Torre*  
SECRETARIO



## The Epigraphic Society

an incorporated tax-exempt public foundation

---

6625 Bamburgh Drive  
San Diego, California 92117  
Telephone: (619) 571-1344

December 14 1984

Dear Professor Emeritus dos Santos:

It is with great pleasure that I have the honor to inform you that the ad hoc committee on the Society's Fellowship has elected you an Honorary Fellow of the Epigraphic Society. I enclose your official diploma.

Sincerely,  
Renee Fell (Secretary)

*Renee Fell*



## Fellow of the Epigraphic Society

JOAQUIM RODRIGUES DOS SANTOS JUNIOR

Honoris Causa

*Barry Fell* *Norman Jotten* *Rene Fell*  
.....  
President Vice President Secretary

December...20... 19 84

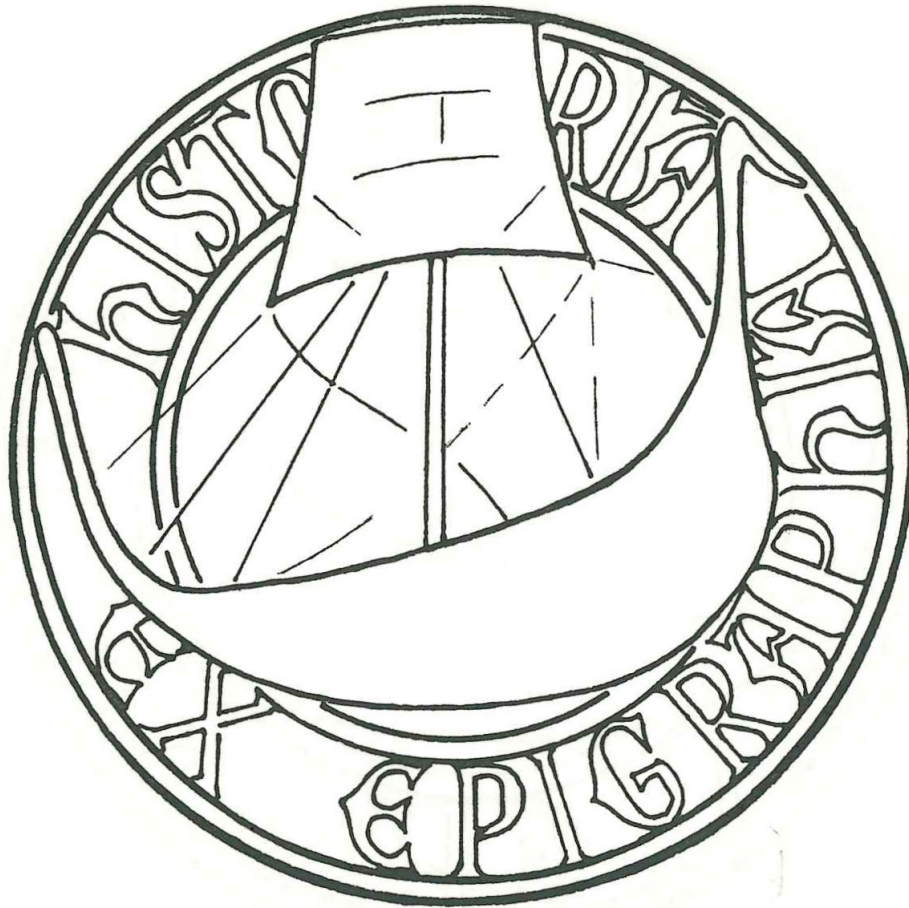

Presented to  
JOAQUIM RODRIGUES DOS SANTOS, JR.

by

The Epigraphic Society

in grateful recognition of service  
in support of Epigraphic Research

1986

*Barry Fell*

PRESIDENT

Composição, Impressão e Acabamento  
na  
*Imprensa Portuguesa* • Rua Formosa, 108-116 • 4000 PORTO

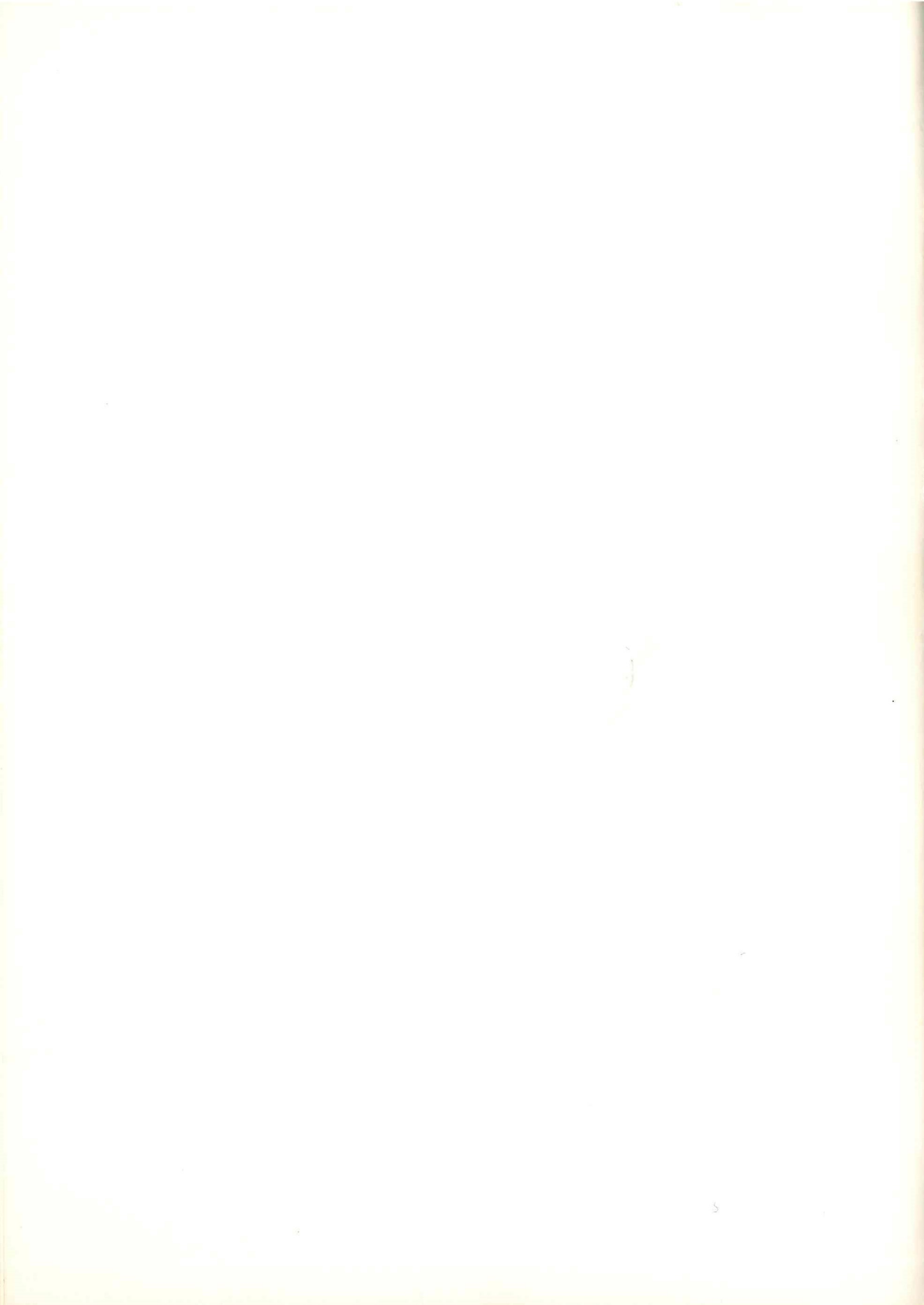



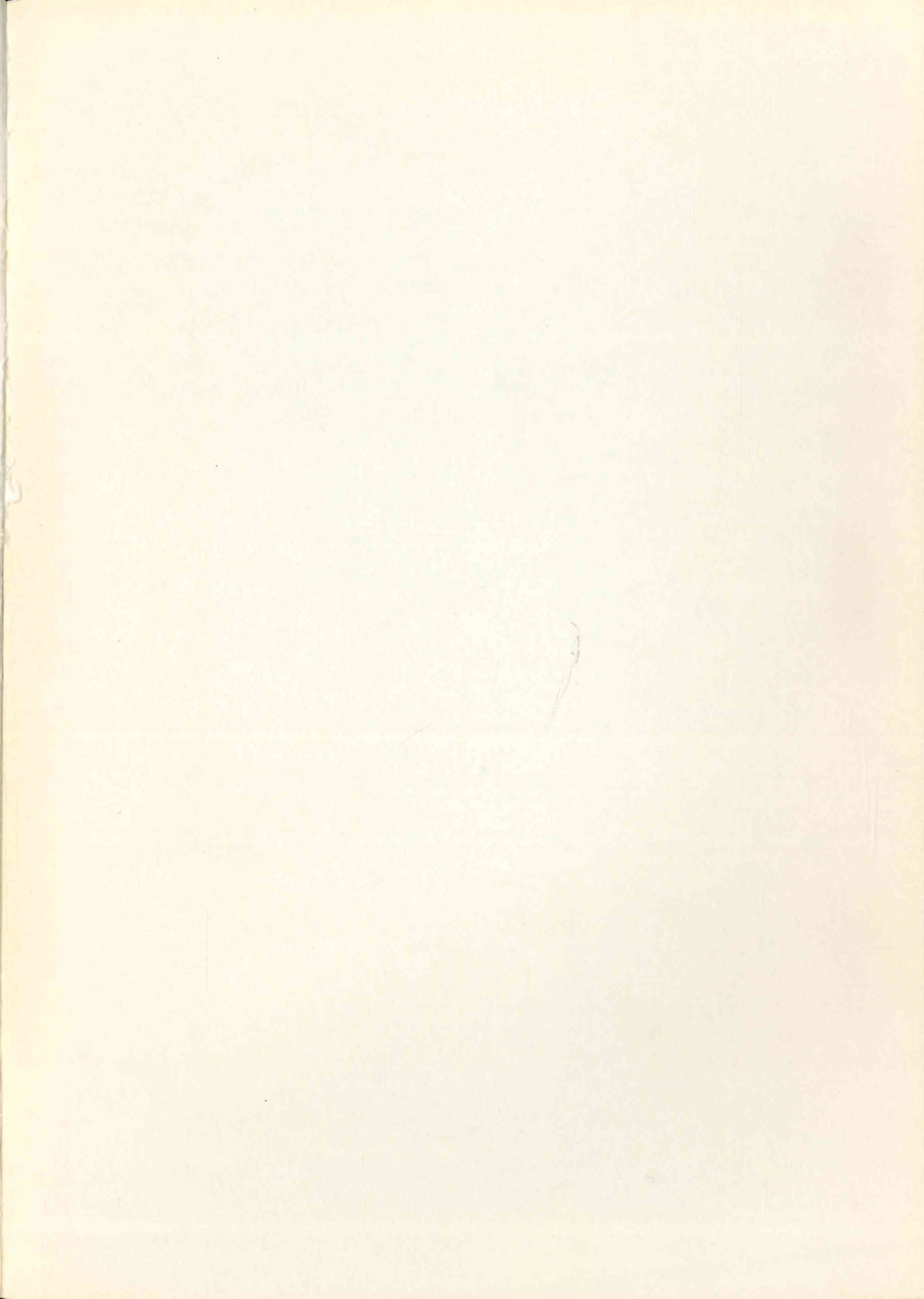

biblioteca  
municipal  
barcelonès

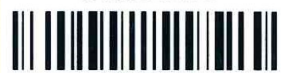

26846

Curriculum Vitae