C. M. B
Biblioteca

À Biblioteca Municipal
BARCELOS

Ano XVI — AVENÇA — Quinta-feira, 14 de Outubro de 1965 — N.o 810

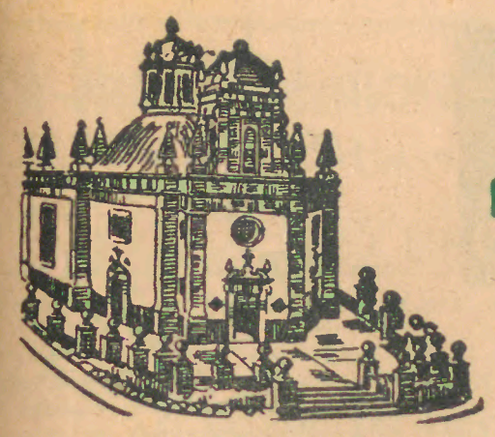

Jornal de Barcelos

Católico e Regionalista

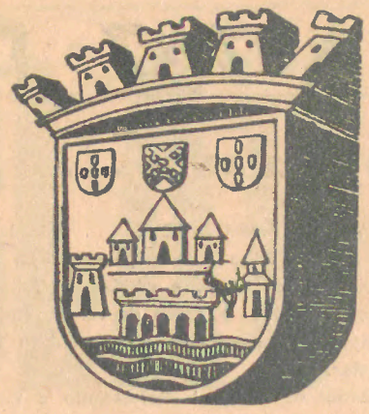

Proprietário: Nunes de Oliveira
Comp. e imp.: EDITORA POVEIRA — Póvoa de Varzim

Director e Editor: Ilídio Joaquim Nunes de Oliveira (Dr.)
Telefone: Viatodos — 96167

Redacção e Administração: Luís Pinto Brochado Monteiro Pedras
Rua Dr. Manuel Pais, 4 — Telefone 82465 — BARCELOS

A IX Legislatura para Deputados à Assembleia Nacional

DEPUTADOS PELO CÍRCULO DE BRAGA

FOI já divulgada a lista dos Deputados pelo Círculo de Braga, apresentada pela União Nacional. Como nota dominante, verifica-se que, apenas com uma excepção, se mantém o mesmo elenco que deu já as melhores provas no mandato anterior. Medida acertada, sem dúvida, como prémio ao seu valor, numa continuidade de acção dos melhores homens que souberam já justificar a sua chamada a tão altas funções representativas.

Como motivo de natural regosijo para nós, barcelenses, está o facto de vermos novamente indicado para ocupar o seu lugar de Deputado pelo círculo de Braga na Assembleia Nacional o ilustre barcelense Senhor Professor Doutor Joaquim Nunes de Oliveira, que na legislatura anterior por várias vezes debateu com brilhantismo naquela Assembleia problemas da maior importância para a vida da Nação, além de ter sempre defendido com o maior empenho os interesses da sua e nossa terra. Está, pois, Barcelos de parabens por uma vez mais ver indicado este seu filho ilustre para ocupar tão honrosas funções.

JORNAL DE BARCELOS congratula-se com a decisão tomada pela Comissão Executiva da União Nacional na elaboração da lista de Deputados que apresenta à próxima campanha eleitoral.

Dr. António M. Borges de Araújo

NASCIDO em 21 de Julho de 1918, em Azurém, Guimarães. É formado em Direito pela Universidade de Lisboa. Tem exercido, com extrema competência, a profissão de notário. Foi notário em Almeida, de 1944 a 1949; em Leiria, de 1949 a 1955, e desempenha actualmente o cargo de Director da Secretaria Notarial de Braga. É autor, muito apreciado, de vários trabalhos sobre Notariado, dos quais se poderão destacar, pela sua elevada projecção, os «Serviços de Notariado» e «Prática Notarial». Foi deputado na última Legislatura, tendo marcado posição de relevo em algumas discussões na especialidade de diplomas da mais alta importância.

Dr. Augusto César Cerqueira Gomes

NASCIDO em S. João do Souto, Braga, a 17 de Abril de 1897, médico, Delegado Distrital da Mocidade Portuguesa e Deputado nas V, VI, VII e VIII Legislaturas. Nacionalista de sólida formação ideológica, orador fluente e parlamentar de grande prestígio, é uma das figuras intelectuais de que Braga mais se orgulha. Na Assembleia Nacional, as suas esclarecidas intervenções marcaram posição de relevo, principalmente no que respeita aos princípios fundamentais da vida política nacional.

Eng.º Duarte Pinto de Carvalho Freitas do Amaral

ENGENHEIRO e homem público, com longos serviços prestados à Nação e destacada figura vimaranense — de onde é oriundo, e de uma das famílias mais distintas — cuja dedicação à sua terra natal é indiscutível e reconhecida pela população de Guimarães.

O Eng.º Duarte Amaral, que havia sido Deputado noutras Legislaturas, é uma figura do mais alto prestígio, e reúne a certeza de que será um acérrimo paladino dos interesses da sua e nossa região.

Por não nos ter sido possível conseguir a fotogravura do Senhor Eng.º Duarte Amaral, informamos que a mesma será publicada oportunamente.

«Quem se coloca no terreno nacional não tem partidos, nem grupos, nem escolas: aproveita materiais conforme a sua utilidade para reconstruir o País: tem a grande, a única preocupação de que sirvam e se integrem no plano nacional.»

SALAZAR

Prof. Dr. Joaquim José Nunes de Oliveira

O Prof. Dr. Joaquim José Nunes de Oliveira, casado, de 49 anos de idade, natural da freguesia de Silveiros, concelho de Barcelos, concluiu a sua licenciatura no ano de 1939-1940, iniciando a sua carreira universitária na Faculdade de Farmácia da Universidade do Porto no ano de 1942. Em 1950 prestou as provas de doutoramento com a classificação de 18 valores e em Março de 1960 ascendeu ao lugar de professor, após provas públicas em que foi aprovado por unanimidade. É ainda membro do Conselho Médico-Legal do Porto.

Autor de numerosos trabalhos, tomou parte em vários congressos, pertence a diversas Sociedades Científicas Nacionais e Estrangeiras, e foi bolseiro do IAC no Conselho Superior de Investigações Científicas de Madrid e por indicação do IAC fez também um estágio em Paris, como bolseiro do Governo Francês, nos «Laboratoires de Chimie Agricole et Biologique». É membro da Comissão Técnica dos Métodos Químicos-Analíticos e foi designado para fazer parte da Secção Portuguesa para representar Portugal no Comité Ibero-Americano de Bromatologia, com séde no Brasil.

Foi dos primeiros filiados, quando estudante do Liceu, na «Acção Escolar Vanguarda», precursora da Mocidade Portuguesa, tendo feito parte dos seus quadros directivos.

É presidente da Comissão Concelhia da União Nacional de Barcelos e foi durante vários anos vogal da Comissão Distrital da União Nacional de Braga, tendo pronunciado vários discursos de natureza política.

Foi deputado na última Legislatura, sendo de destacar o «Aviso prévio sobre Educação Nacional» por si apresentado e que interessou vivamente todo o País.

Com.or António M. Santos da Cunha

NASCIDO em Braga, a 10 de Novembro de 1911. Comerciante; provedor do Hospital de S. Marcos e vice-presidente da Comissão Distrital da União Nacional de Braga. Exerceu os cargos de: presidente da Câmara Municipal de Braga e da Póvoa de Lanhoso; Procurador à Câmara Corporativa; vereador da Câmara Municipal de Braga. É membro correspondente da Real Academia Galega e da Academia de Ciências Políticas e Administrativas de S. Paulo. Possui a medalha de ouro (com palmas) da cidade de Braga e de Dedicação da Legião Portuguesa.

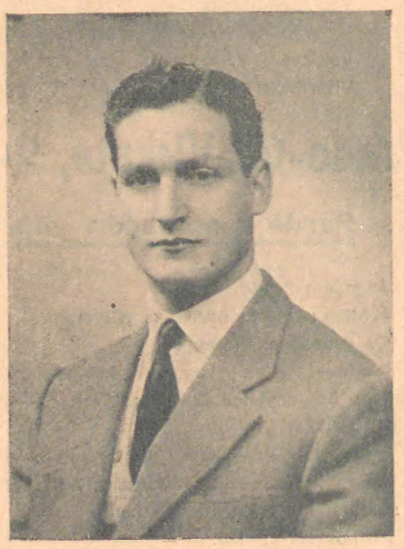

Dr. Luís Folhadela Carneiro de Oliveira

NASCIDO em Santo Adrião, Vila Nova de Famalicão, a 11 de Fevereiro de 1928, licenciou-se em Direito pela Universidade de Coimbra, onde fez todo o seu curso. Exerceu, durante algum tempo as funções de Subdelegado do Procurador da República em Vila Nova de Famalicão e dedicou-se, posteriormente, à advocacia, que exerce como profissão, na comarca de Famalicão, sendo o representante das Ordens dos Advogados, Médicos e Engenheiros no Conselho Municipal de Vila Nova de Famalicão.

Pertence à Comissão Concelhia da União Nacional de V. N. de Famalicão.

Foi componente do Conselho do Centro Universitário da Mocidade Portuguesa, de Coimbra, onde desempenhou papel de relevo.

AS FESTAS DO GRÉMIO DO COMÉRCIO DE BARCELOS

terminaram em autêntica apoteose

Não há dúvida nenhuma de que o Grémio do Comércio cumpriu integralmente o seu programa de festas do 25.º aniversário, e estas terminaram em autêntica apoteose com a Festa Elegante que se realizou, no último sábado, na Esplanada do Turismo, enchendo completamente os salões daquela elegante Casa de Chá.

E em continuação das grandiosas festas daquele Organismo, realizaram-se no Grémio do Comércio duas conferências subordinadas aos temas «Legislação do Trabalho» e «A Previdência Social», e respectivamente proferidas pelos oradores srs. Drs. António Gama Ochôa e António Monteiro Fernandes, que propositadamente se deslocaram de Lisboa, enchendo de curiosidade e prendendo de atenção o selecto e numeroso auditório, que ocupava por completo a sala.

Presidiu à primeira conferência o Sr. Dr. Mário Cerqueira, em representação do presidente da Câmara Municipal, tendo a ladeá-lo, à direita, o Sr. Dr. Guimarães Pestana, delegado do I.N.T. em Braga, e o Sr. Artur Basto, presidente do Grémio do Comércio e, à esquerda, o Sr. Dr. António Monteiro Fernandes.

Fez a apresentação do orador, o Sr. Dr. Agostinho Guimarães Pestana.

À segunda conferência, realizada na 5.ª feira, presidiu o Sr. Dr. Luís de Figueiredo, presidente da Câmara Municipal de Barcelos, tendo, à sua direita, o Sr. Dr. Teotónio Rebello, presidente da Caixa Sindical do Distrito de Braga, o Sr. Dr. Guimarães Pestana e o Sr. Artur Basto, e, à esquerda, o Sr. Dr. Gama Ochôa.

Na 6.ª feira, na Assembleia Barcelense, o escritor e poeta Sr. Dr. Amândio César, apresentou o orador da noite, o poeta Angolano Mário António, tendo declamado algumas poesias o pintor e também poeta Eleutério Sanches.

Formou-se uma mesa de honra para esta

(Continua na quarta página)

CARTAZ DESPORTIVO

Comentando...

UM APONTAMENTO LEVE!... Tão leve como a suave brisa iodada que nos vem do mar nas noites calmas e cálidas de feitura bonançosa, com o remanso de ver as ondas a desfazer-se em espuma e a quentura do bem-estar.

Sobram os amigos! Refastelado e vitorioso quem os não tem?

Ademais o fenómeno é conhecido e tem a latitude de se estender até aos grupos, às colectividades.

Mas, na fúria do derrube, na inclemência da frustração, no aviltamento do fracasso, quem fica? Só os crédulos, os bons, os apaixonados, da vivência das coisas e das obras, já que na amargura da derrota se pode joeirar o que era tido como trigo sazonado.

Tudo são imprecações e recriminações na hora bastarda da perda. Silenciam os que por dever deviam lutar e pugnar.

Quem fica?!... Nós e a tal dúzia de apaixonados que não sofrem da perturbação duma esporádica derrota, já que de concreto temos que ainda somos dos melhores.

E mesmo que o não fôssemos, continuamos sempre a ser gilistas...

★

Campeonato Reg. da I Divisão

(TERCEIRA JORNADA)

RESULTADOS GERAIS

Prado — Gil Vicente, 2-1
Esposende — Fafe, 1-3
Riopele — Valdevez, 4-1
Vianense — Tadim, 4-0
Vizela — Vilaverdense, 7-2
Limianos — Monção, 2-1
Campelos — Fão, 1-2

CLASSIFICAÇÃO

	J.	V.	E.	D.	F.	C.	P.
Vizela	3	2	1	0	16	4	5
Fafe	3	2	1	0	7	3	5
Limianos	3	2	1	0	5	3	5
Gil Vicente	3	2	0	1	7	4	4
Prado	3	2	0	1	6	3	4
Riopele	3	1	1	1	6	5	3
Fão	3	1	1	1	4	4	3
Vianense	3	1	1	1	8	6	3
Campelos	3	1	0	2	6	8	2
Valdevez	3	0	2	1	4	7	2
Monção	3	0	2	1	3	4	2
Esposende	3	1	0	2	6	10	2
Vilaverdense	3	1	0	2	5	10	2
Tadim	3	0	0	3	2	14	0

JOGOS PARA DOMINGO

Gil Vicente — Esposende
Fafe — Campelos
Fão — Vizela
Tadim — Riopele
Monção — Vianense
Valdevez — Prado
Vilaverdense — Limianos

Prado-Gil Vicente, 2-1

Parda a actuação gilista

Jogo em Prado.

Árbitro: Mário Barreiros (Guimarães).

Os grupos alinharam:

Prado — Martins; Lameiras, Macedo e Casimiro; Bonjardim e Rui; Barbosa, Correia, Bicas, Artur e Castro.

Gil Vicente — Feliciano; Lopes, João Vieira, Mesquita e Teixeira; Sousa e Adão Vieira; Silva, Luís, Machado e Raul.

Ao intervalo: 1-0.

Marcadores: Barbosa e Bicas pelo Prado. Silva pelo Gil Vicente.

Jogo todo feito aos repelões desde o começo do encontro até ao final.

Cabia aos gilistas não aceitarem a toada de jogo por alto, conforme convinha aos desígnios da equipa menos preparada e estruturalmente menos desenvolvida. Aceitando a forma primitiva de praticar o futebol dos locais, os componentes da turma gilista foram os primeiros obreiros da derrota que arrecadaram, em tarde pardacenta e por demais apática.

Enervantes no jogo sistemático por alto, perdendo sempre a bola nos ressaltos, na antecipação sempre batidos, foi o Gil Vicente bem vencido por um Prado batalhador e aguerrido, já que sobras de outro futebol não descortinamos.

Possìvelmente o factor facilidade foi o ditador da derrota, mas mesmo assim a experiência vale no sentido de nunca se subestimar qualquer antagonista, tanto mais que em rectângulos pequenos e de péssimo piso há sempre que contar com jogadas de muito choque e portanto toda a atenção aos ressaltos de bola é sempre de primordial importância. Perdemos os ressaltos, perdemos as antecipações, não tivemos velocidade, fomos bem vencidos, mesmo a despeito do assédio do último quarto de hora que pecou por tardio. Estivemos a conquistar o empate nos últimos minutos, mas mesmo assim tinha o seu quê de injustiça para o visitado, pois ao longo dos noventa minutos foi o mais empertigado e demonstrou muita mais força de vontade, pois de futebol pouco mais se viu.

A arbitragem de Narciso Barreiros, com uns pequenos deslises de somenos importância, não influiu no resultado de encontro.

★

Campeonato Reg. de Júniores

(PRIMEIRA JORNADA)

ZONA B — RESULTADOS GERAIS

Gil Vicente — Vianense, 5-1
Prado — Limianos, 1-3
Vilaverdense — Monção, 3-1

CLASSIFICAÇÃO:

	Pontos
Gil Vicente	2
Limianos	2
Vilaverdense	2
Monção	0
Vianense	0
Prado	0

JOGOS PARA DOMINGO

Limianos — Gil Vicente
Monção — Prado
Vianense — Âncora
Esposende — Vilaverdense

Iniciou-se no passado domingo o Campeonato Regional de Juniores, do qual damos os resultados.

Por absoluta falta de espaço, ficará para próxima crónica as considerações que nos suscitaram a apresentação dos garbosos Júniores gilistas, em actuação de relevo frente à poderosa equipa Vianense.

CÊCÊ

Chave do Totobola

O NOSSO BOLETIM PARA O PRÓXIMO DOMINGO

EQUIPAS	1	X	2
Barreirense — Guimarães		x	
Leixões — Beira Mar	1		
Benfica — Sporting		x	
Belenenses — Porto	1		
Académica — Cuf	1		
U. Tomar — Penafiel	1		
Salgueiros — Sanjoanense		x	
Marinhense — Covilhã			2
Oliveirense — Leça		x	
Lamas — Ovarense			2
Olhanense — Oriental	1		
Casa Pia — Almada		x	
Luso — Atlético			2

SOCIEDADE

Aniversários

Quinta-feira, 14

D. Almerinda Faria Lemos Correia.

Sábado, 16

D. Noémia Vieira Vasconcelos Santos, José Pimenta do Vale, José da Silva Vieira, Menina Maria Inês Meira Matos e Menina Maria José Duarte.

Domingo, 17

D. Maria Francisca Miranda Aviz de Brito, Menino Manuel André Gonçalves Dias Gaspar e Menino Joaquim Alberto Carvalho Matos.

Segunda-feira, 18

D. Inês dos Santos Lima Reis, Menina Maria Luísa de Pinho Teixeira, Menina Octávia Maria Fontoura Beleza Braga e Menina Clara Maria Vasconcelos Rodrigues Fernandes.

Terça-feira, 19

Dr. Joaquim Reis, D. Maria Avelina Fontaínhas da Graça Faria Cunha, Menina Maria Clara Basto Pacheco Rodrigues e António Rodrigues Gomes.

Nascimento

Deu à luz uma robusta menina a Sr.ª Prof.ª D. Maria Helena Carvalho Andrade Estrada, dedicada esposa do nosso amigo Sr. Justino Carvalho Estrada.

Aos pais e avós, o Sr. António Miranda de Andrade e esposa, os parabéns do «Jornal de Barcelos».

Fragoso, 2

COMENTÁRIO

Uma freguesia representa uma Nação em miniatura, dispondo, como tal, de uma Comissão Administrativa, de Junta, Regedor, Pároco, etc..

Perante estas autoridades a ninguém é dado eximir-se ao cumprimento das leis legìtimamente constituídas e em rigor. Ai daquele que as não cumpra, ainda que alegando negligência ou ignorância.

Isto quanto ao estado civil.

E quanto ao pároco? Todo o paroquiano sabe muito bem os deveres que tem a cumprir para com esta autoridade.

E é preciso que se saiba que não se trata de algum favor. Trata-se, sim, de um dever que está consignado no regulamento paroquial. Poderá alguém ignorar ou mesmo fingir que desconhece este compromisso?

Infelizmente assim parece. Senão vejamos: Houve alguém que não teve vergonha de pagar a «côngrua» ao pároco com milho que só deveria servir para ser destinado a animais, e vinho de tão deficiente qualidade que qualquer ser humano se recusaria a utilizar.

Quem assim procede não pode ser considerado bom paroquiano.

Ao terem conhecimento destes factos, algumas pessoas protestaram enèrgicamente contra tal procedimento. E fizeram bem, pois não merecem melhor tratamento.

É de crer que a estas horas esses paroquianos, que assim pagaram, não estejam lá muito de bem com a sua consciência...

Mais comentário? Para quê?...

Várias notícias

A caminheta da Empresa da carreira diária entre esta freguesia e Viana do Castelo estabeleceu novamente aos domingos os serviços que tinham sido interrompidos no princípio do Verão e que deu motivo a reclamação.

Parte daqui às 13,20.

Durante a semana o horário é o seguinte: 7,5, 9,45 e 13,20. Às sextas-feiras estes serviços são ampliados para mais 11,15 e 17.

— Durante a madrugada de hoje e até cerca das 11 horas choveu torrencialmente por aqui. Por bastante tempo alguns caminhos transformaram-se em autênticos ribeiros. A água nos ribeiros de S. Vicente e Arépe aumentou bastante de volume.

Há três dias que não chovia o que fez com que a gente da lavoura voltasse a ocupar-se dos respectivos trabalhos.

O vento ciclónico que por vezes soprou causou bastantes prejuízos, principalmente no milho e fruta.

— C.

Alvito, 7

Várias notícias

Registamos com satisfação os melhoramentos porque passou o ramal de estrada que serve esta freguesia, com o auxílio de alguns homens bons desta localidade que abriram as suas bolsas para que fosse possível a tão necessitada reparação, gesto digno de todos os aplausos.

É sinceramente lamentável que não seja possível reparar o caminho que dá ligação com a freguesia de Alheira, visto que os habitantes daquela parte da freguesia lutam com imensas dificuldades para se deslocarem à Igreja e à Casa do Povo.

Os sócios moradores na Alheira e Igreja Nova, abrangidos pela área da casa do Povo, sertem as mesmas dificuldades, e, nos dias de chuva, se precisarem de recorrer ao médico, só usando botas d'água lá podem chegar, dado o péssimo estado em que se encontra o caminho.

● Depois de vários meses que se encontrava recolhida no leito, faleceu, nesta freguesia, a 18 de Setembro, D. Teresa Marques de Oliveira, de 81 anos de idade, Esposa do Snr. António Gonçalves Letras.

À família enlutada, apresentamos os nossos sentidos pêsames.

— C.

Tregosa, 11

Várias notícias

Estão quase concluídas as vindimas nesta freguesia, e que parece serem bastante animadoras tanto em rendimento como em qualidade.

● Consta-nos que dentro em breve terá início a construção de uma nova escola para o sexo feminino. Era bom que as dignissimas autoridades fizessem todo o possível para que fosse construída um pouco mais ao centro da freguesia.

● Realizou-se, ontem, a festa de Nossa Senhora do Rosário, celebrada na Igreja paroquial, com elevadíssimo número de fiéis.

● De visita a seus pais estiveram aqui o Snr. Carlos Arriscado Ribeiro e Ex.ma Esposa, professora liceal, e suas irmãs Maria Amélia e Maria de Lurdes.

● Para os seus estudos seguiram os filhos da Sr.ª D. Esperança de Miranda.

● Deu à luz um robusto menino a esposa do Sr. Alcindo Pereira.

A ditosa mãe e o bébé, encontram-se bem. Parabéns. — C.

Uma Luz
QUE SE ACENDE

(Continuação da quarta página)

real e fabulosa que a lâmpada de Aladino. O «gigante» que nela se contém deixa a perder de vista esse mito prodigioso. Do nada erguer-se-ão palácios, cidades e o seu «elan» será o que estiver na nossa vontade, nós os modestos Aladinos da Agricultura.

Será o pão para a boca, de melhor qualidade e sem aumento de preço no consumidor.

Será no centeio o aumento de $10 por kg no preço de garantia e dotação de $30 por kg para reconversão agrária nos próximos cinco anos e neste ano que corre mais $40. O seu preço será o preço-base de 2$60 que com mais $30 para reconversão dará aos lavradores evoluídos 2$90 por kg.

Será no milho a fixação dos preços estacionários de garantia por kg e dotações de 500$00 por hectare de milho híbrido para grão e 750$00 de milho híbrido para forragem até ao limite de 10 hectares.

Medidas ainda adequadas quanto à aveia e a cevada e quanto aos adubos. Pois não será de louvar o Ministro que não esquece o bife para os portugueses, o Ministro que garante a força do braço e da vontade dos portugueses para sustentar as armas na defesa contra ataques inimigos injustos e traiçoeiros? Não será isto, mesmo para a guerra, que é escuridão de que não temos a culpa, a candeia que vai à frente?

H. BOAVENTURA

As mais seleccionadas árvores de fruto

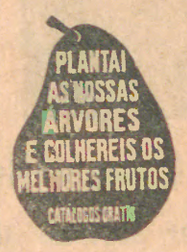

As melhores sementes de flores e hortaliças.
As mais lindas ROSAS premiadas em Concursos Internacionais

Camélias, arbustos, arvoredos, bolbos, insecticidas, fungicidas.

CATÁLOGOS GRÁTIS

Alfredo Moreira da Silva & Filhos, L.da

Viveiristas autorizados n.º 3

Rua de D. Manuel II, n.º 55

PORTO

Teleg. Roselândia Tel. 21957

Lousa — Vende-se

Vende-se uma lousa com 2,50 x 1,30 e 3 cm de espessura.
Informa:
Celso Cunha - Av. Salazar - Barcelos

Rolhas e Garrafas

Rolhas de 24mm, artigo m/ bom
Garrafas novas de 3/4 de litro, a 1$50 e 2$00

Casa Águia - Telefone 82445 BARCELOS

Atenção, SURDOS de Barcelos

Voltar a ouvir é voltar a viver e a CASA SONOTONE estará convosco ao vosso serviço e inteiramente ao seu dispor na

FARMÁCIA LAMELA

Rua Dr. António Barroso, 49 — **Barcelos — na próxima 2.ª-feira, dia 18, das 15 às 19 horas**

aonde lhes apresentará a mais completa gama de aparelhagem auditiva: Modelos de bolso — Óculos auditivos — Modelos para usar atrás da orelha — Modelos todos dentro do ouvido e os Modelos populares com preços desde 1 765$00. **A Casa Sonotone** faculta-lhes gratuitamente sem compromisso exames audiométricos e experiências práticas. Trocas e facilidades de pagamento na:

FARMÁCIA LAMELA, em Barcelos, no dia 18 de Outubro, das 15 às 19 horas

PORTO — Praça da Batalha, 92-1.º Telef. 35602
LISBOA — Poço do Borratem, 33 S/L Telef. 868352

Lar Nossa Senhora da Conceição

com orientação de professora diplomada

EDUCAÇÃO DE MENINAS

Internato • Semi-Internato • Salão de Estudo

PREPARAÇÃO PARA EXAMES DE ADMISSÃO AO ENSINO TÉCNICO E LICEAL

Campo Camilo Castelo Branco, 37

Telefone 82266 **BARCELOS**

CAFÉ-RESTAURANTE PORTA NOVA

PRATOS REGIONAIS

aos domingos e quintas-feiras — «Tripas à moda do Porto» e «arroz de pato»
às terças e sextas feiras — «Rancho à Porta Nova»
aos sábados — «Feijão vermelho com Chispe»
e todos os dias — «Frango de churrasco», «frango na púcara», «arroz de amêijoas» e rabanadas.

Largo da Porta Nova **Telef. 82792**

BARCELOS

METAIS ALMADA

Alumínio, cobre, latão, zinco, niquel, antimónio, chumbo, estanho, tubos, cavilhas, perfilados, etc.

MANUEL TEIXEIRA PRATA & C.ª

Telefones: 24 325 • 29 968 • 32 241 • 24 213

RUA DO ALMADA, 395—PORTO

radiadores

FABRICO E CONSERTO DE TODOS OS SISTEMAS

Fábrica LANDOLT

A mais antiga do País

Manuel Teixeira Prata

Avenida Camilo—144 Telefones: 51966 • 50075 PORTO

Automóveis de aluguer sem condutor

devidamente legalizados para o País e estrangeiro

SIMCA 1000 - VOLKSWAGEN e outras marcas

NECO

Rua Costa Cabral, n.º 14 a 18 — PORTO

Telefones — 42995 e 45459

Farmácia OLIVEIRA

Avenida Combatentes da Grande Guerra — BARCELOS

TELEFONE 82820

Fornecedora da Federação das Caixas de Previdência e das Casas do Povo

Completamente remodelada e com nova orientação

TINTAS SICLAV

Rua 5 de Outubro, 195 — Telefone 61422

PORTO

Têm o prazer de informar os s/ estimados clientes que nomeou seu Agente-Depositário nos concelhos de BARCELOS e ESPOSENDE, a firma:

Augusto Figueiredo & Silva, L.da

Telefone 82225 e 82335 — BARCELOS

A quem pedimos o favor de continuarem a honrar com as v/ sempre muito estimadas ordens.

PREZADOS AMIGOS E CLIENTES: o reclame das

Casa das Malhas e Casa dos Atoalhados

está feito, pois todos sabem que temos bons artigos e melhores preços.

Apenas interessa lembrar e indicar a quem não conhecem, para comprar bem e melhor. Todos sabem também, que as nossas tradicionais **FEIRAS DAS MALHAS** se iniciam a partir de HOJE e se prolongam até ao Natal.
Este ano orgulhamo-nos de apresentar o que mais convém aos nossos estimados Clientes, com um incomparável SORTIDO A PREÇOS ACESSÍVEIS a todas as bolsas.

Grande e variadíssimo sortido de pastas e malas escolares

Blusas, calções, sapatilhas para ginástica, a bons preços.

Secção de COBERTORES

Grandes e baratos, 2 faces a	110$00
Bons, grandes e baratos a	67$50
Grandes e bons de fantasia	95$00
Fortes e bons de fantasia a	60$00
Em fantasia grandes a	75$00
Grandes c/ 45 % lã a	85$00
Para Bébé «em fibra» a	13$50

Secção de Malhas de Senhora

Blusas de lã a	35$00
	45$00 e 47$50
Blusões de lã a	50$00
	55$00 e 65$00
Casacos de lã a	55$00
	65$00, 75$00 e 85$00

Secção de MEIAS NYLON

Finíssimas sem costura a	8$50
Finíssimas em rede a	11$50
Finíssimas indesmalhável a	17$50
Em Musse a	7$50
Em Musse bom a	10$00

Secção de Pijamas (Senhora)

De flanela a	37$50
De malha a	37$50
De malha felpudos a	75$00
De malha fantasia a	85$00

Secção Combinações (Senh.)

Em nylon com rendas a	25$00
Em malha interlock a	22$50
Em malha com rendas a	27$50
Em malha com flores a	17$50

Secção de MALHAS DE HOMEM

CEROULAS

Em algodão a	25$00 e 27$50
Em algodão felpudo a	30$00 e 35$00
Em algodão flan. a	22$50
De lã a	32$50 e 35$00

PULLOVERS - LÃ a

55$00
65$00
75$00
90$00
100$00

Camisola com gola a	25$00
	75$00
	110$00
Pullovers s/ manga a	50$00 e 65$00
Coletes de lã a	90$00

Camisolas interiores (Homem)

Em algodão lisas a	6$00
Em algodão interlock a	9$00
Em algodão felpudo a	25$00 e 27$50
Em lã a	17$50 e 25$00

Secção de Pijamas (Homem)

Em flanela a	85$00
Em popeline a	110$00
Em tecido a	77$50
Em felpudos a	110$00

Grande saldo de boas toalhas de felpo ao **KILO — 55$00**

Milhares de toalhas de felpo a **1$00**

Preço de ocasião

Pano para lençóis c/ 1,m40 largura a 10$00

Com 0.70 de largura a 4$70

Lindas carpetes de plástico estampadas - 95$00 e 90$00

Descontos especiais para: Revendedores, Casas e Ordens Religiosas, Colégios e Seminários.

Visite a CASA DAS MALHAS, na Rua dos Capelistas — Telef. 2688 — BRAGA

QUINTA

VENDE-SE, com grande casa de senhorio e caseiro, no limite desta cidade. Falar na redacção do «Jornal de Barcelos».

PINHEIROS

Vendem-se 130 na Quinta da Costa, Midões, Barcelos. Informa no local e telef. 25304, no Porto.

PASSA-SE

PENSÃO bem afreguesada, em Barcelos.
Informa esta Redacção.

Redacção e Administração:
Luís Pinto Brochado Monteiro Pedras
Rua Dr. Manuel Pais, 4 — Telefone 82465
BARCELOS

Jornal de Barcelos
Católico e Regionalista

Composição e impressão:
EDITORA POVEIRA—Póvoa de Varzim
Telefone 62257
Visado pela Censura

BOCAGE

foi homenageado pela sua terra natal

Artigo de M. TRISTÃO

Há dois séculos, em 15 de Setembro de 1765, nasceu em Setúbal Manuel Maria Barbosa du Bocage. A sua terra natal, como era natural, promoveu várias cerimónias comemorativas do nascimento do grande poeta. «Manuel Maria Barbosa du Bocage continua vivo — vivo — lembrou o Professor Hernâni Cidade, Presidente da Comissão Nacional das Comemorações — para quantos lembram a sua vida, mesmo sem saber que ela termina pelo exemplo de uma ascensão moral, naquela deformação por que se faz pagar a popularidade, e para quantos admiram na sua obra uma das mais belas da nossa língua».

A importância e o merecimento destas comemorações estão bem patentes na presença do Chefe do Estado, do Ministro da Educação Nacional e de três académicos brasileiros que participaram, propositadamente, nas comemorações.

Numa sessão solene que se realizou no salão nobre da Câmara Municipal falaram, entre outros oradores, o Prof. Hernâni Cidade, que pôs em evidência a obra poética de Bocage e, acentuou, em dada passagem:

«Ninguém mais idealizou a mulher e cantou o amor no máximo da sua pureza, em que os mesmos tácitos favores, cedidos aos sentidos, quando raramente a eles se alude, de tal maneira a beleza os doira, que provocam no leitor muito mais o encanto do espírito do que a palpitação dos sentidos.

É um desses amores que lhe inspira a largada para a Índia, para o que obtém, por mercê régia, a nomeação de guarda-marinha. Escreve:

«Vim só para me fazer de ti mais digno!...» *mas a dignificação implicava outros amores — o da Família e o da Pátria. Tudo ele exprime nos versos que então escreve, a cada passo, dando eco às estrofes dos «Lusíadas». Pode dizer-se que Gertrúria, com suas promessas de amor, na dignidade social do lar, e Camões, com suas sugestões de virtudes heróicas e generosas, que a Pátria agradecida coroaria, são então as duas companhias espirituais do Poeta marinheiro.*

É nesta elevação moral que o Brasil o conhece, o estima e o tem admirado, e não na deformação com que entre nós o diminui a tradição popular.»

O Prof. Dr. Galvão Teles, Ministro da Educação Nacional, foi o último orador. Não esqueceu o ilustre membro do Governo de acentuar o facto de se pretender, com as comemorações bocageanas, exaltar a perenidade da obra de Bocage como, simultâneamente, patentear toda a lição, todo o ensinamento moral que se desprende da breve mas agitada e dramática existência do genial autor. Essa lição — observou a concluir — é obscurecida pela falsa imagem que durante muito tempo se formou de um Bocage sem real profundeza de sentimentos, quando afinal tudo desmente tão desfigurador conceito, designadamente a forma superior como encarou a morte e se preparou para ela:

«Cumpriu-se o desejo manifesto do soneto célebre: ganhou num momento o que perderam anos; soube morrer o que viver não soube; ou, para respeitar melhor a verdade histórica, o que nem sempre viver soube.»

Uma Luz que se acende

por H. BOAVENTURA

«Candeia que vai à frente alumia duas vezes», eis o rifão popular de gostoso sabor poético tão do agrado da nossa gente rústica.

Vai a candeia à frente e rasga as trevas mais densas, mais perigosas, mais caliginosas e fatídicas. A luz dá a segurança e o conhecimento do caminho, dá a possibilidade da acção. Já se pensou na noite de 6 meses, na noite polar? Ai do homem que viva por tão longo espaço de tempo mergulhado nas trevas. Quando lúcido o dia a sua alegria não tem limites e só ele, só quem se apercebe das passagens das trevas para a suave e salvadora claridade, sabe deter-se a bendizer o Senhor. Hossana à luz que se acende.

Já porventura pensaste, leitor amigo, no mistério da Eucaristia? O pão é a espécie escolhida por Cristo para estar presente na terra. Com o pão vai a sua mensagem aos povos enterrados na lama pré-histórica da idolatria. Com o pão vai, juntamente, a luz da Civilização. O pão é Vida.

Assim o entenderam sempre os portugueses. Os que foram à África, ao Japão, à Índia e ao Brasil. No pão ia com Cristo presente a nossa Mensagem.

Não se extinguiu o fogo, purificou-se. Acende-se agora em labaredas de sacrifício, mas também de amor e estímulo. Que outra coisa será, afinal, senão o avivar da candeia, o sopro vivificador da vida agrária, o diploma em tão oportuno momento promulgado pelo Chefe do Estado e subscrito pelo Governo, que se deve à iniciativa desse Almirante das Naus do Século XX, que é o Dr. Corrêa de Oliveira?

Vão as naus dos Capitães da Agricultura, da Indústria e do Comércio sob o comando unificado desse experimentado e consciente Chefe em busca do reino da Abundância. Provamos em mais de oito séculos que somos bons navegadores e marinheiros, bons colonizadores, essa acção criadora que é uma epopeia e um hino à nossa grandeza de alma estùpidamente aviltada pelos efeminados da O.N.U. e pelos cobiçados do trabalho alheio com o alvo de desalojar-nos.

Está dado o brado de sentinela alerta. As armas não se forjarão à custa da charrua. Não somos de hoje nem de ontem e seremos de sempre. Numa das mãos a Espada...

O Regime Cerealífero, agora felizmente a vigorar, desde há dias, aí está a dar satisfação à do arado.

Por cada kg de trigo colhido em 1965 e entregue nos celeiros da Nação, os da F.N.A.T., mais $50. Para os trigos calibrados mantêm-se os subsídios anteriores. Doravante os lavradores envolvidos no espírito determinado terão em cinco anos seguidos as vantagens na Lei consignadas, que para os trigos «seleccionados» sobem a 1$00 por kg. Deus louvado, esta candeia que vai à frente é mais

(Continua na segunda página)

As Festas do Grémio do Comércio de Barcelos terminaram em autêntica apoteose

(Continuação da primeira página)

conferência, tendo presidido o Sr. Dr. Francisco Pessoa Monteiro, ilustre Governador Civil do Distrito, ladeado, à direita, pelo Professor Sr. Dr. Nunes de Oliveira, presidente da U. N. Concelhia e Deputado da Nação, e os Srs. Dr. Amândio César, e, à esquerda, Dr. Mário Queirós, presidente da Assembleia Barcelense, Artur Basto, presidente do Grémio do Comércio, Comandante Distrital da P.S.P., Comandante da Legião Portuguesa, e vários escritores angolanos que se encontram na metrópole e propositadamente se deslocaram a Barcelos.

E finalmente este ciclo de espectáculos terminou em apoteose, no sábado seguinte, dia 9, com uma encantadora Festa de variedades, na Esplanada do Turismo, tendo colaborado nela a conhecida actriz da rádio e da Televisão Alcina Amaral, e o locutor e cantor humorístico Manuel Morais.

Nesta festa foram alvo de frenéticas ovações, e na realidade as primeiras estrelas da soirée, os consagrados artistas Lilly Techimba e Eleutério Sanches, que com as suas maravilhosas e românticas canções, com música e letra de Eleutério Sanches, eclectrizaram por completo o público, que constantemente ovacionava.

Durante todo este período de festas, esteve patente ao público uma curiosa exposição de pintura, de Eleutério Sanches, que teve sempre a presença de numeroso público.

Inaugurou esta exposição o presidente do Turismo, Sr. Dr. Mário Cerqueira, estando presente o presidente do Grémio do Comércio, Sr. Artur Basto, e muitas autoridades e público.

Um dos números que despertou também muito interesse, foi na realidade o concurso de montras, a que concorrendo aproximadamente 50, o que provou eloquentemente a colaboração que os comerciantes quiseram emprestar ao Grémio do Comércio, e a simpatia que lhes merecem os seus dirigentes. O júri, composto pelo decorador José Alberto de Almeida Alfaia (Presidente), Pintor Eleutério Rodrigues de Sá e Sanches (Vogal) e Adélio Bernardino Marinho de Macedo Correia (vogal), procedeu à sua distribuição, no passado domingo, e distribuiu os seguintes prémios, que serão entregues oportunamente, em cerimónia a realizar no Grémio do Comércio de Barcelos:

Taça Governador Civil à Casa Afonseca.
Taça Câmara Municipal de Barcelos à Drogaria Nova.
Taça Comissão Municipal de Turismo à Casa Vasconcelos.
Taça Grémio do Comércio à Foto Central.
Taça XXV anos do Grémio do Comércio à Sapataria Cunha.
Menções honrosas: Vidraria Torres — Viúva Martins — Casa Ràjá (2) — Casa Meira e Casa Maciel.

Neste relato muito rápido, podem os nossos leitores verificar o quanto tiveram de nível as festas do 25.º aniversário do Grémio do Comércio, às quais «Jornal de Barcelos» se associou muito gostosamente desde a primeira hora, e que mais uma vez apresenta àquele Organismo e aos seus dedicados dirigentes, os parabéns muito sinceros.

Ensino Primário

No ano lectivo de 1965-1966, a frequência do Ensino Primário é obrigatória, até aprovação no exame final, para os menores de ambos os sexos que tenham presentemente idade compreendida entre os 7 e os 12 anos, com referência a 31 de Dezembro próximo.

A matrícula devia ter sido feita até ao dia 6 de Outubro.

Incumbe aos encarregados de educação promover a matrícula e garantir a regularidade da frequência escolar dos menores a seu cargo, considerando-se para esse efeito encarregados de educação o pai, a mãe, o tutor ou os que tiverem à sua guarda o menor. A falta de cumprimento desta obrigação está sujeita a sanções.

As aulas começaram no dia 7 de Outubro. Por força da legislação em vigor os agentes de autoridade, que encontrarem em qualquer lugar público, dentro das horas lectivas, sem motivo legítimo, menores sujeitos à obrigação da frequência do Ensino Primário, devem conduzi-los imediatamente à escola onde estão matriculados ou à escola mais próxima.

São punidos com multa os que admitirem, durante as horas lectivas, em salas de espectáculos ou em quaisquer lugares de divertimentos públicos, menores sujeitos à obrigação de frequência escolar. Na mesma multa incorrem os que empregarem tais menores ao seu serviço durante aquelas horas.

Ensino Primário Elementar

«VAMOS CONTAR»
CADERNO DE ARITMÉTICA PARA A 1.ª CLASSE
(Aprovado oficialmente)
Pela Prof.ra Luísa Franco Vieira Carneiro

«TRAÇAR PARA ESCREVER»
Pelas Prof.ras Maria Luísa Torres Pires e Luísa Vieira Carneiro

Á VENDA NA:
LIVRARIA AVIS PAPELARIA
Rua de Avis, 10 — Rua da Fábrica, 68 — PORTO — Telefs. 26212 e 33056

VENDEM-SE
Talhões de terreno para construções, junto à Igreja paroquial de Vila Boa, S. João. Tratar pelo telefone 82496 — Barcelos.

PNEU
Encontrou-se um, com jante e câmara de ar. Entrega-se a quem provar pertencer-lhe, mediante o pagamento deste anúncio. Falar com Manuel Ferreira Martins — Tamel de S. Fins — Barcelos.

PEQUENOS ANÚNCIOS

Maria Angelina Correia
Médica Especialista de Crianças
Clínica Geral de Senhoras
Consultório: Campo 5 de Outubro
Residência: Av. Comb. G. Guerra, 114
Telefs.: Consult. 82398 - Resid. 82803

Manuel Monteiro de Carvalho
MÉDICO
Consultório: Campo 5 de Outubro, 14
Consultas das 15 às 18 horas
TELEF. Consultório 82325 / Residência 82609
BARCELOS

CÉSAR F. CARDOSO
ADVOGADO
L. D. António Barroso, 9 — Telef. 82447
BARCELOS

Relojoaria Carvalho
O RELOJOEIRO DE CONFIANÇA EM BARCELOS
Avenida Dr. Oliveira Salazar, 40

PARA PRESENTES... fixe sòmente esta Casa:
Ourivesaria Milhazes
Filial: Rua D. António Barroso
BARCELOS
Sede: Rua 5 de Outubro, 35
PÓVOA DE VARZIM

ALTO-FALANTES
...prefira sempre a
Casa SOUCASAUX
Fotografias - Rádios - Óculos - Artigos fotográficos
Telefone 82416 BARCELOS

Animais — Aves — Rações
Preparam-se juntando aos cereais ou resíduos
«CÁLCIO — VITAMINAS E ANTIBIÓTICOS»
Mais economia e eficiência
LABORATÓRIO DA FARMÁCIA PINHO
GUIA — LEIRIA

PENSÃO E RESTAURANTE
Pérola da Avenida
Serviços de Casamentos, Baptizados e Jantares de Confraternização
Filial: Restaurante PRAIA-MAR — Apúlia
Tel. 82345 BARCELOS

Máquinas de Costura SINGER usadas
também tenho ZIG-ZAG modernas
último modelo, com luz — bons preços
Fernando Valério de Carvalho
Av. Combatentes da Grande Guerra, 158
Telefone 82583 BARCELOS

Móveis TELES
MAIS BONITOS
MAIS BARATOS
MELHOR SORTIDO
Todo o género de Colchoaria, Maples, Sofás-camas, Divãs de ferro art. e Mobiliário metálico
Tapetes, Carpetes e Alcatifas
Campo da Feira — Telef. 82453 BARCELOS