

Executivo Municipal de Espoçende reuniu com Juntas de Freguesia



PÁG. 04

PUB



Artur Viana líder do CDS Espoçende
PÁG. 02

Projeto de Educação Financeira
PÁG. 03

Medicamentos para os mais carenciados
PÁG.03

Quadra Pascal em Belinho
PÁG. 04

Março com Sabores do Mar
PÁG. 05 E 07

Notícias da EPE
PÁG. 06

Semana da Leitura
PÁG. 08

Rotary Club Espoçende
PÁG. 10

ANIESP alerta para Iscos Envenenados
PÁG. 10

2ª Gala BVE
PÁG. 12

“Mar – memórias co(a)ntadas”



PÁG. 05

PUB

PARA CLIENTES 5 ESTRELAS, UM ATENDIMENTO 5 ESTRELAS.

O Atendimento ao Cliente do Crédito Agrícola volta a ser considerado pelos consumidores um Serviço Cinco Estrelas. **A todos os nossos Clientes, obrigado.**

INFORMAÇÕES NA AGÊNCIA OU LINHA DIRECTA
808 20 60 60
www.creditoagricola.pt

Este prémio resulta de uma avaliação feita por um painel de consumidores e por um comité de especialistas, que reconheceram ao Crédito Agrícola um Serviço Cinco Estrelas no Atendimento ao Cliente relativamente ao ano de 2017. Este prémio é da responsabilidade da U-SCOOT que o atribuiu. www.cinco-estrelas.pt





Recolhas de Sangue e de registo de medula óssea

A Associação Humanitária de Dadores de Sangue de Esposende, em colaboração com o Instituto Português de Sangue, realiza colheitas de sangue. Assim, todos os beneméritos dadores poderão dirigir-se, nos dias e locais abaixo indicados, para participarem em mais um acto de solidariedade e amor ao Próximo.

> 18 de Março – Centro Paroquial de Esposende – 09h00 às 12h30

Artur Viana assume liderança do CDS de Esposende

O congresso do CDS, marcado para os próximos dias 10 e 11, em Lamego, não deverá trazer grandes novidades na liderança do Partido a nível nacional, mas marcará uma nova etapa na estrutura do Partido em Esposende.

Depois de ter ganho a concelhia, com perto de 60% dos votos, em novembro 2016, o atual Presidente irá aproveitar o conclave centrista para formalizar a sua renúncia ao mandato e, assim, permitir que Artur Viana, primeiro Vice-Presidente da concelhia e cabeça de lista nas últimas autárquicas, assumira interinamente a Presidência do Partido.

Ainda que as eleições sejam somente em novembro, o ainda Presidente está convencido que “este é o tempo certo para dar espaço a este novo grupo”. O momento escolhido é, segundo o próprio, “meramente simbólico e tem vindo

a ser trabalhado há algum tempo. Há vários meses que a decisão está tomada e, internamente, alinhada com todos os agentes envolvidos”, afirma.

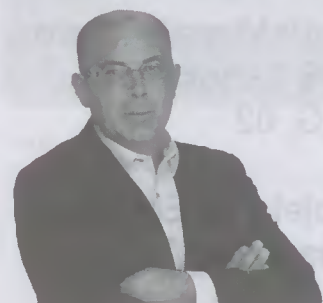

Artur Viana, que já tem vindo a coordenar a estratégia na Assembleia Municipal, passa, logo após o Congresso de Lamego, a assumir, assim, os destinos do Partido até ao final do ano, altura em que deverão ser convocadas eleições internas e onde tudo aponta que o próprio Artur Viana seja o Presidente que ditará a estratégia neste ciclo até 2021.

Combate à vespa velutina

No dia 17 do passado mês de fevereiro, o Município de Esposende, em parceria com a Esposende Ambiente e a Cooperativa Agrícola de Esposende, realizou uma oficina de armadilhas de vespa velutina, no Centro de Educação Ambiental. O objetivo da iniciativa foi o de promover a elaboração em massa de armadilhas, que serão posteriormente colocadas nos locais com histórico de maior ocorrência. Pretende-se, assim, promover a captura das vespas fundadoras, no início do novo ciclo, reduzindo, deste modo, o número de novos ninhos primários.

Recorde-se que no âmbito do Plano Municipal de Combate à Vespa Velutina, o Município de Esposende mantém, desde março de 2016, um protocolo de colaboração com a Cooperativa Agrícola de Esposende, através do qual esta entidade assegura a destruição dos ninhos, mediante a comparticipação de 60 euros por ninho.

Através desta parceria tem sido possível combater, de forma eficaz, esta praga. Contudo, o elevado número de ninhos que vêm sendo destruídos implica o aumento dos recursos disponíveis. Neste sentido, o executivo municipal aprovou uma alteração ao protocolo, que prevê que a comparticipação anual, fixada inicialmente nos 6 mil euros, possa atingir os 12 mil euros, mantendo-se o valor por ninho destruído.

Elaborado em consonância com o “Plano Nacional de Ação para a Vigilância e Controlo da Vespa velutina em Portugal”, o Plano Municipal de Combate à Vespa Velutina tem como objetivo promover a erradicação desta espécie invasora, através da tentativa de redução gradual e sustentada do número de ninhos destruídos. Considerando que o número de ninhos destruídos, nos dois últimos anos, praticamente estabilizou, pretende-se agora, com esta iniciativa reduzir o surgimento de novos ninhos.

O Dr. João

Na crónica anterior falei de duas senhoras minhas vizinhas (uma médica), que viviam a paredes meias com a casa dos meus pais. Hoje vou trazer ao de cima um senhor, que também era vizinho, e que vivia igualmente a paredes meias com os meus pais, pela parte sul. Um senhor que também fazia parte da “comunidade” do Pelourinho e que estava sempre pronto para atender os vizinhos, em caso de doença. Estou a focar o médico Dr. João de Barros, um homem de respeito e por todos respeitado. Era lei que imperava naquele tempo, porque hoje o respeito e a educação andam tão rotos como aquelas calças que alguns e algumas usam, mas mesmo andrajosos julgam estar no top. As mentes de hoje já atingem pouco. Conheci bem o Dr. João de Barros, homem de forte compleição física, nervoso e sempre a ranger os dentes, tendo sido delegado de saúde em Esposende, fez parte da Câmara e de várias instituições de Esposende. Todas as manhãs, por volta das oito horas, via-o passar à minha porta, a caminho do café “A Primorosa”, onde ia tomar o seu cálice de porto e bater papo com a Evinha e o Sr. João da “Primorosa”, Firmino Loureiro, Isolino, Dr. Ramiro B. Lima e tantos outros fiéis clientes, que frequentavam aquele café que se extinguiu depois de cem anos de laboração. Lembro-me bem do “studebaker”, de cor azul, cuja mala abria e tinha dois lugares com assento e costas estufadas. E era nesse lugar, da parte de fora do carro, que, para qualquer lado que fosse, o Dr. João levava o vizinho Agostinho Ferreiro, como ajudante, e como o Agostinho gostava, ia tão “repinado” que, ao passar pelas pessoas, até assobiava como um melro. O Agostinho era um faz-tudo do Dr. João de Barros, era ele que dava à roda da bomba de puxar água do poço, que estava instalada nas traseiras da casa. Era o Agostinho que ia vindimar as uvas brancas nas propriedades que o Dr. João possuía, em S. Paio D’Antas; era o Agostinho quem andava com as pipas e puxava a lagareta na adega do Dr. João, etc. Certo dia foi caçar com o Dr. João, foram à caça do coelho, para o monte do S. Lourenço. Finda a caça, o Dr. João meteu-se no carro que já estava virado para Esposende, deu ao “dimárré” e o carro não pegava. Tantas vezes deu ao “dimárré” que gastou a carga da bateria e recorreu ao Agostinho para empurrar o carro e avisou... “Quando ele pegar, saltas para o teu lugar!” O Agostinho suou as “estopinhas” a empurrar o carro e, às tantas, ele pegou e o Dr. João deu gás e só parou em Esposende, à porta de casa. Sem olhar para trás disse... Agostinho, leva-me esses coelhos para cima (casa) e foi nessa ocasião que reparou que o Agostinho tinha ficado no S. Lourenço!

Lembro-me bem das crónicas do Dr. João, no jornal “O Cávado”, onde ele atirava a “matar” contra a casa grande, sem papas na língua, atirava direto e muitas vezes usava a expressão... “Aqui d’el Rei, quem nos acode!”... Era assim este homem de ténpera de aço, esposendense daqueles que não vergava, nem partia. Mas havia mais. Estes não se deixavam levar pelo... “cada um só tem aquilo que merece!”

Esposende é exemplo de gestão de resíduos

O volume de Resíduos Urbanos Indiferenciados recolhidos no concelho de Esposende registou, no ano passado, um aumento de 2%, face ao ano de 2016. Em 2017, o Município procedeu à deposição em aterro sanitário de 18.500 toneladas de resíduos indiferenciados, o que se traduz numa média mensal de aproximadamente 1.542 toneladas, sendo o mês de agosto o de maior produção, com cerca 2.383 toneladas, e novembro o mês com menor quantidade de resíduos recolhidos, atingindo 1.247 toneladas. A recolha seletiva de resíduos nos ecopontos aumentou cerca de 3% face a 2016, sendo que o registo da maior produção mensal (234 toneladas) se verificou no mês de agosto, principalmente devido ao acréscimo verificado na fileira do vidro, a mais representativa em termos de quantidade (peso) de resíduos recolhidos. Assim, a quantidade total de resíduos recolhidos seletivamente nos ecopontos do concelho totalizou cerca de 1.361 toneladas, sendo 839 toneladas de vidro, 228 toneladas de embalagens de plástico e metal e 294 toneladas de papel/cartão. Destaque ainda para o encaminhamento de cerca de mais 165 toneladas de resíduos para reciclagem, através da Esposende Ambiente, fruto do trabalho de recolha e triagem realizado pela empresa municipal no âmbito da sua atividade.

E deixa correr com o pé no cachaço bem pisado por qualquer paraquedista que a Esposende arriva, e então a esta cidade têm arrivato vários artistas. O Dr. João de Barros faleceu no seu palacete, ao largo do Pelourinho, já lá vão muitos anos.

Deixando este apontamento sobre o Dr. João, vamos apontar o dedo a... Uma placa toponímica, numa rua que vai da urbanização sudoeste e termina na frente do bairro de sucupira, tem o nome de Dr. Joel Magalhães. É que a placa com o nome de Dr. Joel Magalhães está de “pernas” para o ar, pendurada por um parafuso, num muro feio, já lá vão muitos meses. Óculos é o que é preciso para “funcionários” que não vêem nada.

Quem vem da zona industrial a pé, pelo passeio, antes de chegar à rotunda da Sr.ª da Saúde, há uma placa com a indicação de Esposende, que é um perigo para os distraídos; quem não vier com atenção àquela chapa e não trazer capacete está sujeito a partir a “mona”. Essa placa está colocada à beira de outra, julgo que mandada colocar pela casa grande, com as estrelinhas da união europeia e com as geminações com a nossa cidade, encobridendo-se uma à outra: chama-se a isto trabalhos feitos sem cabeça. É isso: foram colocadas pelo homem sem cabeça!

Na parte sul da cidade estão a rebaixar passeios e a colocar passadeiras para peões. A parte sul da cidade sempre foi mais desprezada. Desde sempre que a casa grande “pensou” que a cidade era só a partir do seu edifício para norte. O que nunca pensaram é que todos os esposendenses têm um lugar ao sul. Quanto a passadeiras e rebaixamento de passeios para deficientes, tudo bem, mas, no topo sul da rua Adriano Vieira, onde uma passadeira faz tanta falta como pão para a boca, é que não se atrevem a ir lá fazê-la... e porque será?!

A Catraia do largo Dr. Fonseca Lima, apesar do vento que se faz sentir, continua com a vela recolhida e navega em águas estagnadas. Assim, neste andar, qualquer dia vai parar ao mar dos sargaços, com um carregamento de flores.

Vem aí a anedota:

Mulher no Médico

– Os seus pulmões, o seu coração e sua pressão estão ótimos – diz o médico. Agora deixe-me ver essa coisinha que costuma meter as mulheres em grandes encrencas.

A mulher prontamente tira o vestido e, quando começa a tirar a cuequinha, é interrompida:

– Não... não! Não precisa tirar a roupa, minha senhora... Só quero ver a língua!!!

Ela tinha razão é que no interior das cuecas está a tal coisinha que provoca muitas encrencas.

Não acreditam?

Neco

farol
de
esposende

Bimensal

Proprietário e Editor: Forum Esposendense - Associação Cívica para o Desenvolvimento e Progresso do Concelho de Esposende

Sede e Redacção: Av. Eng. Eduardo Arantes de Oliveira Estação de Socorros a Náufragos - 4740-204 Esposende; Telefone/Fax +351 253 964 836 Telemóvel +351 966 342 893 NIPC: 502416360

website: www.forum-esposendense.pt

email: jornalfarolesposende@forum-esposendense.pt associacao@forum-esposendense.pt museumaritimo@forum-esposendense.pt

Direcção do Forum Esposendense

Fernando Ferreira, José Alberto Silva, José Reis Loureiro, Jorge Miguel Ribeiro, David Cruz, Daniel Mizrahi e Augusto Silva

Redactores Permanentes

João Migueis, A. Miquelino, José Felgueiras, Neco, Carlos Barros, Ana Rita Pilar, Elsa Teixeira e Susana Torre

Colaboradores Permanentes

Dr. Agostinho Pinto Teixeira, Dr. Manuel A. Penteado Neiva, Dra. Ivone B. Magalhães, Fernando Ferreira, Dr. Francisco Marques, Dr. Sampaio de Azevedo, Nuno Cerqueira, Duarte Neiva, Luís Eiras e Luís Cóchinha.

Correspondentes

Antas - Nereides Martins, Belinho - José Torres Gomes, Curvos - Dr. Sérgio Viana e Mar (S. Bartolomeu) - Dr. Maranhão Peixoto

Grafismo e Paginação: Maria Filipa Figueiredo Ferreira

Impressão: Graficamares, Lda. - Amares

Nº de Registo: 114969/90

Tiragem por Quinzena: 2.000 exemplares

Assinatura Anual:

Portugal - 17 euros; Estrangeiro - 20 euros

Projeto de Educação Financeira “No Poupar Está o Ganho”

O Município de Esposende iniciou, no presente ano letivo, a implementação do Projeto “No Poupar Está o Ganho”, destinado a alunos do 1º Ciclo do Ensino Básico, em articulação com os Agrupamentos de Escolas António Correia de Oliveira e António Rodrigues Sampaio. O tema da Educação Financeira nas escolas é essencial para ensinar as crianças sobre o uso do dinheiro, sobre a necessidade de controlarem os seus recursos e de respeitarem um orçamento. O Projeto tem como objetivo promover a literacia financeira junto dos alunos do 1º Ciclo do Ensino Básico e integra-se no Plano Integrado e Inovador de Combate ao Insucesso Escolar do Cávado (PIICIE), da Comunidade Intermunicipal do Cávado (CIM Cávado), aprovado pelo Programa Operacional Regional do Norte 2014-2020.

Este ano letivo está a ser implementado em 8 turmas do 1º Ciclo do Ensino Básico, respeitantes aos 3º e 4º anos de escolaridade, sendo dinamizado pelos professores titulares de turma, com o apoio e a monitorização técnica do Serviço de Educação da Fundação Dr. António Cupertino de Miranda, que disponibiliza uma plataforma e-learning com vários vídeos de formação sobre os diferentes temas a abordar e exemplos práticos sobre a abordagem em contexto de sala de aula. Para a implementação deste Projeto, realizou-se no passado dia 5 de janeiro, na Casa do Conhecimento, em Vila Verde, uma ação de formação destinada a estes docentes, tendo sido abordados os principais conceitos de educação financeira que serão trabalhados em contexto de sala de aula e prestados esclarecimentos relativamente à utilização da plataforma.

Entre os meses de março e maio, os alunos integrados nessas turmas visitarão o Museu do Papel Moeda, onde terão a oportunidade de conhecer a primeira nota que existiu no mundo, o primeiro tipo de papel moeda que existiu em Portugal, bem como as várias uni-

dades monetárias que já existiram no nosso país, com maior destaque para a atual, o Euro. A partir de um animado jogo e muitas histórias vão descobrir a história do dinheiro e alguns conceitos principais de educação financeira. Através do Projeto, professores e alunos são estimulados a envolver-se em diversas ações, como a realização de Trabalho Final, Concurso e Exposição. O objetivo é promover a demonstração e a aplicação dos conhecimentos adquiridos, pelo que os trabalhos apresentados serão levados a concurso, sendo premiados os alunos e professores vencedores, e emitido um certificado de participação a cada um dos alunos envolvidos.

Durante a manhã do dia 28 de fevereiro a Vereadora da Educação, Angélica Cruz, procedeu à entrega de manuais de educação financeira aos alunos e professores de algumas turmas envolvidas e exortou à importância de preparar os mais novos para enfrentar cenários arriscados e complexos, pois só assim é possível mudar comportamentos e criar uma nova geração de consumidores informados.

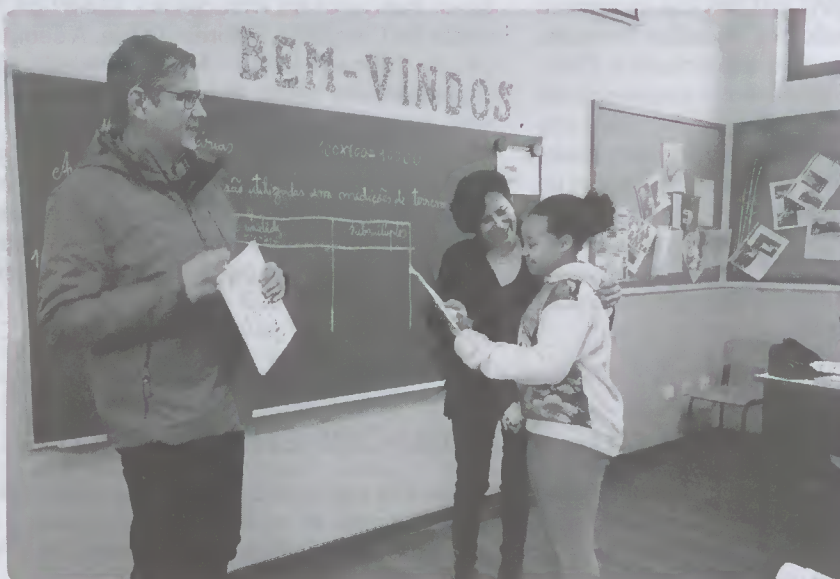

Município de Esposende quer garantir acesso a medicamentos pelos mais carenciados

De acordo com deliberação aprovada em reunião do executivo, o Município de Esposende vai estabelecer um protocolo de colaboração com a Associação Dignidade, IPSS, no sentido de garantir a disponibilização de medicamentos a pessoas do concelho em situação de carência económica. Em causa está a adesão ao Programa abem: Rede Solidária do Medicamento, que tem por objetivo garantir o acesso a medicamentos comparticipados prescritos por receita médica, por parte de qualquer cidadão que se encontre numa situação de carência económica. Podem, assim, beneficiar deste apoio os indivíduos beneficiários de prestações sociais de solidariedade, como também todos os que se deparem com uma situação inesperada de carência económica decorrente de desemprego involuntário ou de doença incapacitante, entre outras situações. Através desta parceria, o Município assegura uma comparticipação financeira anual de 5 mil euros, correspondente a 100 euros por pessoa, sendo que, caso este valor não cubra o valor total da medicação, a Associação Dignidade assegura o restante montante, através do fundo do Programa abem: Rede Solidária do Medicamento. A integração neste programa obedece a um conjunto de critérios, entre os quais a avaliação socioeconómica dos candidatos. A apresentação de candidaturas poderá ser efetuada no Serviço de Ação Social do Município, sito na Rua dos Bombeiros, n.º 51, em Esposende, ou através do e-mail accasocial@cm-esposende.pt.

O Presidente da Câmara Municipal, Benjamim Pereira, sublinha que “este constitui mais um importante passo para a concretização das políticas de coesão social que o Município se encontra a promover”. Benjamim Pereira clarifica que “no contexto das políticas de reforço da solidariedade e coesão social, a Câmara Municipal de Esposende tem vindo a implementar respostas eficazes e eficientes para os problemas que vão sendo identificados, assegurando a inclusão e a igualdade social através de programas de apoio à infância, à juventude, à terceira idade e aos mais desfavorecidos”.

“Danças do Mundo”

VI Festival de Patinagem Artística do Hóquei Clube de Fão

Terá lugar amanhã, dia 10 de março, o VI Festival de Patinagem Artística do Hóquei Clube de Fão, “Danças do Mundo”. Este acontecimento conta com a presença de vários clubes convidados, sendo esperados cerca de 200 atletas e algumas figuras convidadas do panorama nacional e mundial da patinagem artística.

O dia 10 de março será, para o Hóquei Clube de Fão, mais um dia grande em que a Patinagem Artística mostrará mais uma vertente da dinâmica ação dos responsáveis deste Clube fãoense! O evento terá início às 19h00, no Pavilhão Gimnodesportivo de Fão, e a entrada é gratuita!



Sensibilização da comunidade escolar para o bullying

Com o objetivo de sensibilizar as crianças e os jovens do concelho para a problemática do bullying, o Município de Esposende, no projeto Crescer Saudável, vai promover ações de sensibilização nos agrupamentos de escolas do concelho, na Escola Secundária Henrique Medina e na Escola Profissional de Esposende. As ações visam informar os alunos do 2.º e 3.º ciclo e ensino secundário sobre o fenómeno de bullying e as suas consequências e encorajá-los a intervirem ativamente na deteção e denúncia deste tipo de atos, apresentando-lhes também estratégias de prevenção e intervenção.

O Município alia-se, deste modo, às escolas do concelho no combate a este flagelo, alertando para o impacto do bullying tanto nas vítimas, como nos seus familiares e amigos, concorrendo para a construção de relações saudáveis que passam pela confiança e o respeito. Estas ações de sensibilização enquadram-se no âmbito da intervenção do Espaço Bem me Querem, espaço do Município de Esposende de apoio a vítimas de violência doméstica, no eixo da prevenção da violência, e decorrerão ao longo dos meses de março e abril, abrangendo um universo de aproximadamente meio milhar de alunos.

O Espaço Bem me Querem funciona no Serviço de Ação Social do Município, localizado na Rua dos Bombeiros, n.º 51, em Esposende, de segunda a sexta-feira, das 8h30 às 16h30.



Esposende acolheu sessão “Sustentabilidade é Competitividade”

As boas práticas em matéria de Sustentabilidade da Esposende Ambiente estiveram em destaque na sessão de sensibilização “Sustentabilidade é Competitividade” que a Associação Portuguesa de Ética Empresarial (APEE) promoveu, com o apoio de Câmara Municipal de Esposende, da Associação Comercial e Industrial do Concelho de Esposende (ACICE) e da Esposende Ambiente. A reunião decorreu no âmbito do projeto PME Sustentável, promovido pela APEE, que visa capacitar as PME portuguesas para responder aos novos desafios do mercado, designadamente os decorrentes da Diretiva 2014/95/EU, que obrigará as empresas de interesse público a reportar informação sobre direitos humanos, mecanismos anticorrupção, ambiente, entre outros.

Alexandra Roeger, Vice-Presidente da Câmara Municipal de Esposende, enquadrou a promoção da sessão com as

preocupações do município nas áreas da sustentabilidade e da boa gestão ambiental e de recursos, lembrando que “as boas condições de vida dependem do bom funcionamento das diferentes entidades e de toda a relação com os cidadãos”. Por isso, elegeu como fundamental o envolvimento de todos os atores locais, desde empresas a escolas, associações e, naturalmente, o Município.

Na abertura da sessão de sensibilização, conduzida por Mário Parra da Silva, Chair of the Board da Global Compact Network Portugal, alertou para a “complexidade das cadeias de fornecimento cada vez mais globais”, enfatizando a necessidade de as empresas alinharem pela agenda internacional, “como forma de produzir vantagem competitiva”.

Paulo Marques, presidente do Conselho de Administração da Esposende Ambiente lembrou que “os processos que constam da filosofia de atuação da empresa municipal são

fundamentais para o bom funcionamento e sustentabilidade da empresa”.

António Amaro, vice-presidente da ACICE, enquadrou a adesão a este projeto como “um contributo para a modernização e competitividade do tecido empresarial de Esposende”.

Anabela Almeida, da Esposende Ambiente lembrou que “a responsabilidade e inovação social, há muito implementada na empresa, visam a prestação de um serviço público de excelência”, acrescentando que o crescimento “só é possível se houver uma aposta na área da sustentabilidade. Na área ambiental, onde lidamos com recursos naturais, ainda se justifica mais”, reforçou.

A Associação Portuguesa de Ética Empresarial (APEE), fundada em 2002, tem assumido a liderança nos processos de normalização nas áreas da Ética e da Responsabilidade Social em Portugal.

Executivo Municipal de Esposende reuniu com Juntas de Freguesia

O Executivo Municipal reuniu com os autarcas das Juntas de Freguesia e Uniões de Freguesias, para debater assuntos de interesse mútuo e relevantes para a estratégia de desenvolvimento do concelho. O presidente da Câmara Municipal de Esposende, Benjamim Pereira, deixou bem vincado o propósito de prosseguir com estas reuniões, apontando a possibilidade de se realizarem com uma periodicidade trimestral. “Estas reuniões revestem-se de grande importância, porque são debatidos assuntos que dizem respeito a todos. Esta boa articulação é benéfica para a resolução dos problemas das populações e das autarquias”, esclarece Benjamim Pereira. Nesta reunião estiveram presentes os vereadores Alexandra Roeger, Sérgio Mano, Angélica Cruz e Rui Losa que esclareceram os presentes sobre diversos assuntos, referentes às suas áreas funcionais.

Os bons resultados obtidos no passado, decorrentes da partilha de ideias de autarcas e populações com o Executivo Municipal está na génese desta cimeira, atendendo que foram esses contactos que permitiram assinalar as áreas de intervenção prioritárias, contribuindo para o reforço do compromisso que o Executivo Municipal tem com a população do concelho. Nesta reunião, que motivou a adesão dos representantes das 15 freguesias que compõem o concelho de Esposende, foram debatidos assuntos como a limpeza de matas, agora que foram estabelecidas novas exigências às populações e às autarquias, por via dos incêndios que assolaram o país, no ano passado. Por isso, marcou presença na reunião o 1.º Sargento Couto, do Serviço de Proteção da Natureza e do Ambiente (SEPNA), da GNR que esclareceu os presentes sobre as novas diretrizes em que assenta a prevenção dos incêndios florestais.

Esta cimeira serviu, ainda, para debater assuntos relacionados com a Educação e Cultura, assim como foram estabelecidas as regras dos acordos de execução, a segurança em recintos desportivos e parques infantis e outros assuntos de carácter geral, transversais aos interesses de todas as Juntas de Freguesia e da edilidade esposendense. Foram, ainda, debatidas, formas de agilização e normalização de procedimentos, relativos aos pedidos de apoio das Juntas de Freguesia.

Decorrente do processo de modernização administrativa e de gestão de recursos, desencadeada pela Câmara Municipal de Esposende, que visa adaptar a estrutura orgânica às necessidades do Município, foi debatida a questão da regularização da situação dos trabalhadores precários que também diz respeito a algumas Juntas de Freguesia.

Cursos EFA em semana dedicada a terapias alternativas

Uma outra abordagem à Saúde e ao Bem-Estar

Os cursos EFA da Escola Secundária Henrique Medina/Centro Qualifica do Litoral Cávado levaram a cabo uma semana temática que incidiu sobre uma variedade de terapias alternativas. No âmbito do Núcleo Gerador 3, ligado à Saúde, foram levadas a cabo um conjunto de apresentações sobre abordagens à saúde e ao bem-estar mais alternativas.

As Sessões informativas, sob o tema “À conversa com”, deram o pontapé de saída com o Reiki, numa sessão levada a cabo por Elisabete Gomes e Corina Veiga, Mestres de Reiki, que partilharam um pouco do seu conhecimento, além de contarem com voluntários curiosos que quiseram experimentar uma área que lhes era alheia.

Num dos dias das sessões, as terapias Holísticas estiveram na ordem do dia, como a knesiologia, uma palestra levada a cabo por José Teixeira, um investigador apaixonado por esta área.

A temática da Micologia e das plantas medicinais ficaram a cargo Dr. José Duarte Silva, Fundador da Associação Juvenil de Braga Aventura da Saúde, além de ser Promotor do Programa Fatores Saúde. A semana acabou ao ritmo da Capoeira, sob a direção de Formado Bolão. “Nesta atividade aprendemos bastante sobre a nossa saúde e especialmente novas formas de cuidarmos dela, não substituindo a medicina moderna, mas, sim, de forma a complementarizá-la”, comentou Vitor Silva, aluno da turma. Para Ricardo Braga, aluno da mesma turma, “a conversa à volta do tema Reiki levou-me a relembrar uma atividade pela qual me interessei em tempos. As terapias holísticas foram uma revelação pelo que não conhecia o tema e este despertou-me curiosidade, pelo que espero desenvolver algo nesse campo futuramente. Espero também carregar comigo as sementes para que estas possam vir a geminar no futuro.”

No fim, a opinião era unânime em como foi uma aprendizagem diferente. Esta iniciativa foi organizada pelos alunos da Turma C, do Curso EFA /NS.

Procissões da quadra pascal em Belinho

Celebra-se já no próximo dia 18 de março a procissão do Senhor dos Passos. É uma secular procissão que se julga vir do século XVIII, no tempo em que Belinho pertencia ainda ao arcediogo de Neiva. Relembro que Esposende, por esses dias, findava na freguesia de Mar. O ponto de encontro para a procissão do Senhor dos Passos está marcado para as 14,30h, depois da entrada da Banda, cá da terra, e acontecerá no púlpito norte o sermão do Pretório, proferido pelo padre passionista Nuno Ventura. Recorde-se que este mesmo padre proferirá o sermão do encontro do Senhor com a sua Mãe, na capela do encontro, junto ao início do escadório da Guia e, de regresso à igreja, proferirá o terceiro sermão, o do calvário, agora no púlpito sul. Segundo o jornal o Esposendense, esta procissão esteve suspensa entre 1922 e 1976, sendo retomada pelo padre Leal. Esta majestosa procissão é a antecâmara da Páscoa, que terá o seu compasso, para o lado norte, no domingo, e lado sul, na segunda-feira. (Uma nota histórica da páscoa) foi no concílio de Niceia, atual Turquia – ano 325, no tempo do imperador romano

Constantino e do papa Silvestre I, que se estabeleceu a data da páscoa como sendo no primeiro domingo depois da lua cheia, após o equinócio vernal – chamada de lua cheia pascal, assim sendo, esta celebração religiosa acontece entre os dias 22 de março e 25 de abril. Os ovos da páscoa simbolizam o túmulo vazio.

Quanto a mim, o ponto alto desta quadra é a procissão do Senhor aos enfermos, a sair à rua no dia 8 de abril. Com 3,5 km de tapetes, Belinho é muito mais lindo neste dia!

Queremos informar que no sábado, dia 7 de abril, pelas 21h, o grupo de Pequenos Cantores de Esposende e um grupo espanhol, convidado, darão na igreja de Belinho um grande concerto. Pena que para os belinhenses a data não seja muito conveniente, visto estarem, em grande número e em grande azáfama, nos preparativos da procissão.

Visite Belinho nas suas cerimónias e festas...

José Torres Gomes

Coordenador do Centro Qualifica Litoral Cávado reuniu com Ministro da Educação

No dia 8 de fevereiro passado, Armando Loureiro, coordenador do Centro Qualifica Litoral Cávado reuniu, em Lisboa, com o Ministro da Educação, Doutor Tiago Rodrigues, preocupado com a ausência de uma solução para a erradicação do analfabetismo em Esposende, facto que atinge cerca de mil e quinhentas pessoas.

O encontro, que decorreu no gabinete de trabalho do Ministro da Educação, na cinco de outubro, serviu para o Coordenador do Centro Qualifica Litoral Cávado - uma estrutura concehial, promovida pela Escola Secundária Henrique Medina, ACICE e Zendensino - e também Presidente da Associação Portuguesa de Educação e Formação de Adultos, reafirmar a sua profunda preocupação pela reiterada e continuada falta de reposta pública educativa para mais de meio milhão de portugueses que, literalmente, não sabem ler nem escrever e um terço desta população em idade ativa.

Para o coordenador do Centro Qualifica de Esposende “a deficiente visão solidária e a incoerência das políticas públicas de Educação de Adultos das últimas décadas, ou o seu vazio legal específico a esta questão em concreto da alfabetização, associada a muita demagogia político-partidária, foram responsáveis pelo agravamento das franjas visadas”. Armando Loureiro aproveitou o encontro para apresentar à tutela o projeto “Percurso de Cidadania, alfabetização solidária”, em curso na Cidade do Porto, como resposta ao problema do analfabetismo nesse concelho e que, validado, está a ser requerido por outras autarquias da região.

“O espírito solidário dos portugueses não se coaduna com a desresponsabilização do Estado e das suas obrigações sociais nem tampouco deverá limitar ou cercear a vontade e a disponibilidade de investimento das autarquias em criar ambientes favoráveis a uma contínua Aprendizagem ao Longo da Vida”, afirmou Armando Loureiro.

O encontro foi positivo e perspetivam-se, para breve, uma resposta ao projeto apresentado e o surgimento de algumas medidas positivas em prol das pessoas e da sua valorização educacional e qualificativa.



Representantes da Rede Integrada de Qualificação do Norte Litoral Centros Qualifica assinam protocolo em Barcelos

O Centro Qualifica do Litoral Cávado, de Esposende, foi um dos centros que esteve presente no passado dia 18 de janeiro para assinar, em conjunto com outras entidades da mesma área do norte do país, um protocolo que tem como fim concertar todo um conjunto de esforços para atingirem o fim de escolarizar os adultos portugueses e, por outro lado, fortalecer a sua ação junto das populações. A cerimónia decorreu no auditório do IPCA de Barcelos, envolvendo os representantes de 26 membros da Rede Integrada de Qualificação do Norte Litoral (RIQNL)

Antes da sessão, responsáveis, formadores e técnicos dos centros estiveram reunidos para partilharem experiências vividas em ambiente de formação que foram mais tarde partilhadas com a plateia do auditório. Foi sublinhada a importância de enviar uma carta às Câmaras Municipais, desafiando-as a envolverem-se, como «parceiros privilegiados», nesta tarefa de ajudar os centros Qualifica, até porque, como argumentou Francisco Silva, do Centro Qualifica Árvore, “nenhum município quer ficar com o título de Câmara com mais analfabetos”.

Armando Gomes Loureiro, coordenador do Centro Qualifica Litoral Cávado, de Esposende, e um dos fundadores da RIQNL, explicou que “o objetivo é fazer com que estas estruturas de qualificação possam desenvolver o seu trabalho em rede”, aproveitando

sinergias de todas estas instituições detentoras de centros Qualifica. Segundo o próprio, “pretendemos uma articulação com outras entidades formadoras, por forma a dotarmos as pessoas daquilo que efetivamente pretendem e precisam”. Ou seja, no fundo, a rede acaba por ser um elemento facilitador na concretização dos objetivos para os quais os centros foram criados, que é a qualificação e aumento da escolarização dos portugueses. Por outro lado, acrescentou que o objetivo desta rede é, também a “credibilização social” do trabalho desenvolvido por estas estruturas, “fazer com que as pessoas acreditem que no nosso dia a dia aprendemos muito com aquilo que fazemos. Ninguém aprende nada sozinho. Aprendemos todos uns com os outros. Temos como finalidade chegar ao maior número de pessoas que queiram aderir a esta aventura formativa, que aumenta também a autoestima”.

Sobre o protocolo, António Jorge Oliveira, do Centro Qualifica Kerigma, e um dos organizadores do evento, aludiu a algo que se assemelhe a um «Centro Qualifica alargado», que pode ceder ou aconselhar os centros em relação a diferentes matérias.

Durante a sessão, Ana Silva, investigadora e docente da Universidade do Minho, apresentou o estudo “História de Literacia – Prática de leitura e escrita de adultos em processos RVCC” – Reconhecimento, Validação e Certificação de Competências.

Trinta restaurantes de Esposende servem Sabores do Mar durante o mês de março

Durante o mês de março, que já decorre, os sabores do mar são servidos à mesa de 30 restaurantes do concelho de Esposende, assinalando, assim, a 19.ª edição do “Março com Sabores do Mar”, iniciativa que o Município de Esposende leva a efeito, em parceria com as unidades de restauração concelhias, com o intuito de afirmar a gastronomia/vinhos como produto estratégico e de atrair visitantes ao concelho, apostando também na valorização dos produtos endógenos e na capacitação dos agentes económicos locais. A par da componente gastronómica, o evento engloba um vasto programa de animação. Esta edição apresenta, como novidade, o Espaço Sabores do Mar, instalado no Largo Rodrigues Sampaio, onde decorrerão diversas iniciativas, procurando envolver também a comunidade, aspeto que foi sublinhado pelo Presidente da Câmara Municipal, Benjamim Pereira, na apresentação do evento, que decorreu na manhã do passado dia 28 de fevereiro, no Centro de Informação Turística de Esposende.

Benjamim Pereira afirmou que a iniciativa há muito se afirmou no plano turístico e sublinhou a abrangência do evento, proporcionando não só a envolvência das unidades de restauração e das pastelarias, como das escolas, incentivando ao consumo de peixe junto dos mais novos. Destacou, também, a vertente da formação associada ao evento, adiantando, a propósito, que o Município está em negociações com vista à criação de ensino superior no concelho, alargando a oferta formativa. Adiantou que, numa ótica de valorização dos produtos endógenos locais, o Município tem em perspectiva a criação de um mercado em Apúlia, revelando, ainda, que também está em cima da mesa a requalificação do Mercado Municipal de Esposende, projeto a executar no âmbito do PARU – Plano de Ação de Regeneração Urbana. Benjamim Pereira deixou claro que “a componente turística só faz sentido se satisfizermos as necessidades dos habitantes de Esposende”, razão pela qual o Município tem em curso um conjunto de investimentos e em perspectiva diversos projetos estruturantes para o concelho. Notou o investimento ao nível da realização de eventos com o objetivo de captar visitantes, afirmando-se convicto do retorno dessa promoção. “Acredito no meu território”, afirmou. Terminou a sua intervenção com agradecimentos a todos quantos, ao longo dos anos, têm contribuído para o sucesso do Março com Sabores do Mar, particularmente aos parceiros que se associam a esta edição que, acredita, “será a melhor de todas”.

Registe-se que as pastelarias voltam a associar-se à iniciativa, sendo que este ano são 19, assim como as cinco quintas produtoras de vinhos do concelho, os Lacticínios das Marinhãs e as unidades de alojamento.

O Vereador do Turismo da Câmara Municipal, Sérgio Mano, aproveitou a oportunidade para dar nota dos dados turísticos de 2017 referentes a Esposende, que considerou bastante animadores e que comprovam um aumento do número de visitantes. No último ano, Esposende registou 58 899 mil hóspedes, traduzindo um aumento de 27% face a 2016, e contabilizou 116 452 dormidas, comprovando um aumento de 13% relativamente ao ano anterior. O Centro de Informação Turística de Esposende recebeu 55 288 mil visitantes, configurando um crescimento de 6% relativamente a 2016, sendo que os Caminhos de Santiago foram res-

ponsáveis pelo alojamento de 5 698 peregrinos no Albergue de S. Miguel, em Marinhãs, um aumento de 64% face a 2016. Sustentado pelos números, o Vereador Sérgio Mano afirmou que o turismo em Esposende está a crescer acima da média da região Norte e garantiu que, na época baixa, tem vindo a aumentar a um ritmo mais acelerado do que o turismo da época balnear. Defendeu que Esposende poderá beneficiar da forte procura turística e sobrecarga do Porto, apostando na oferta de experiências diferenciadoras, e afirmou que o Município tem feito uma aposta clara no turismo e na captação de visitantes. “Esposende pode tirar muito proveito da sua localização estratégica”, afirmou. Terminou, lançando o desafio aos empresários no sentido de que “todos juntos possamos definir estratégias para que Esposende seja um destino turístico de experiências únicas e insubstituíveis”.

Em representação da Entidade Regional Turismo do Porto e Norte de Portugal (TPNP), o Vice-presidente Jorge Magalhães assinalou a aposta estratégica do Município no plano turístico, nomeadamente na promoção do produto gastronomia/vinhos e na captação de visitantes na denominada época baixa. Destacou a componente de inovação que a Câmara Municipal imprime em cada edição do Março com Sabores do Mar, tornando o evento ainda mais apelativo, e sublinhou a parceria do Município com os empresários do ramo da restauração, que, considerou, se reflete em “proventos tremendos” para a economia local. Aludindo aos números avançados pelo Vereador Sérgio Mano, Jorge Magalhães afirmou que o Município de Esposende tem uma capacidade de atração muito significativa e assumiu que a Entidade Regional comunga do propósito de captação dos turistas que chegam ao Porto, bem como do objetivo de aumento da estadia média. Apontou os recursos naturais do concelho e a qualidade dos produtos locais para dizer que Esposende conjuga uma série de fatores de atratividade turística que concorrem não só para o desenvolvimento do concelho, como da região e do país.

A edição deste ano do Março com Sabores do Mar conta com a adesão de 30 restaurantes, 14 dos quais aderem ao Concurso Gastronómico. Os leitores podem conhecer o programa das atividades, umas já realizadas e outras serão concretizadas até final de mês, consultando a página 7 desta edição.



“Mar – memórias co(a)ntadas” evocando a vivência marítima de Esposende e do Portugal Atlântico



No âmbito do evento “Março com Sabores do Mar”, o Município de Esposende promoveu, no passado dia 2 deste mês de março, no Auditório Municipal, o espetáculo “Mar – memórias co(a)ntadas”. Palavra e música, salgadas de sofrimento e esperança, entreteceram-se para evocar as vivências da piscatória comunidade de Esposende e do Portugal Atlântico.

Pela voz de Agostinho Teixeira, a poesia de Almeida Garrett, Quintino Teles e dos esposendenses Álvaro Pinheiro e Abel Vinha dos Santos, acompanhada de relatos de Luís Viana e João Amândio, publicados, respetivamente, nos jornais “O Esposendense” e “O Cávado”, espalhou-se pela palavra cantada, assumida pelo Coro Ars Vocalis. Foram interpretadas obras dos compositores Telmo Marques e do es-

posendense António Capitão Ribeiro, sob poemas de Almeida Garrett, Luísa Ducla Soares, Florbela Espanca, António Correia de Oliveira, Fernando Pessoa e António Miquelino.

A seleção dos textos declamados e narrados foi assinada por José Felgueiras, onde se incluem excertos compilados na sua mais recente obra “Naufrágios na Costa de Esposende”. O Coro Ars Vocalis contou com direção de Helena Venda Lima e acompanhamento ao piano de Diogo Zão.

As pessoas que tiveram o privilégio de assistir a tão maravilhoso espetáculo não se cansaram de aplaudir, pois viveram um mundo de sensações que tocavam a alma de todos quantos sentem a afinidade com o mar, e, neste caso particular, as gentes de Esposende com o mar de Esposende.



SANTA CASA DA MISERICÓRDIA DE ESPOSENDE

CONVOCATÓRIA
ASSEMBLEIA GERAL

Nos termos do disposto nos artigos 22.º e 23.º do Compromisso da Santa Casa da Misericórdia de Esposende, convoco os Irmãos a reunirem em ASSEMBLEIA GERAL no dia 27 de março de 2018, pelas 21 horas, no Salão Nobre da Misericórdia, sito no Largo Dr. Fonseca Lima, na cidade de Esposende, com a seguinte ORDEM DE TRABALHOS:

Ponto Um: Leitura da ata da última Assembleia Geral.

Ponto Dois: Apreciação e votação do Relatório de Atividades e Contas do Exercício do ano de 2017, tendo em conta o parecer do órgão de fiscalização.

Ponto Três: Outros assuntos de interesse para a Irmandade, conforme n.º 3 do art.º 22.º do Compromisso.

Ponto Quatro: Voto de confiança na Mesa da Assembleia Geral para redigir e aprovar a ata da reunião, conforme n.º 5 do art.º 19.º do Compromisso.

Se, no dia e à hora designados para a Assembleia Geral, não estiver o número legal de Irmãos necessário para a sua realização, a mesma terá início trinta minutos mais tarde com a presença de qualquer número de Irmãos.

Esposende, 6 de março de 2018

O PRESIDENTE
DA MESA DA ASSEMBLEIA GERAL,

(Alberto Francisco Barros Bermudes)

Av. Dr. Henrique Barros Lima, 4740 – 203 Esposende • Telef. 253 969 480 • Fax 253 969 499



Forum Esposendense

Associação Cívica para o
Desenvolvimento e Progresso do
Concelho de Esposende

Instituição de Utilidade Pública

CONVOCATÓRIA

Convocam-se todos os associados da Associação Forum Esposendense, para a Assembleia Geral, a realizar na sede, sita na Av.º Eng. Eduardo Arantes de Oliveira – Estação de Socorros a Naufragos, em Esposende, no dia **31 de março de 2018** (sábado), pelas **18 horas**.

Esta assembleia funcionará 30 (trinta) minutos mais tarde, com qualquer número de associados, se àquela hora não houver número suficiente, com a seguinte ORDEM DE TRABALHOS:

1.º Apreciação e Votação do Relatório e Contas do ano de 2017, bem como do respetivo Parecer do Conselho Fiscal;
2.º Outros Assuntos de interesse para a Associação.

Esposende, 06 de Março de 2018

O Presidente da Assembleia Geral

(António de Almeida Miquelino)

Escola Profissional de Esposende

ALUNOS DA ESCOLA PROFISSIONAL PRESENTES NA BTL - BOLSA DE TURISMO DE LISBOA



Alunos finalistas dos cursos Técnico de Restauração, acompanhados pelo Coordenador de Curso, Joaquim Lapeiro, estiveram presentes na BTL – Bolsa de Turismo de Lisboa, no passado dia 2 de março. O Município de Esposende fez-se representar no certame pelo vereador com o pelouro do Turismo que apresentou o evento gastronómico “Março com Sabores do Mar”. Os alunos serviram iguarias e vinhos do concelho numa ação promocional que pretendeu divulgar este evento gastronómico e assim atrair visitantes ao concelho durante este mês de março.

CURSO DE RESTAURAÇÃO NA APRESENTAÇÃO DO “MARÇO COM SABORES DO MAR”



No último dia de fevereiro, decorreu, no Centro de Informação Turística de Esposende, a apresentação da 19.ª edição do ‘Março com Sabores do Mar’, iniciativa que o Município de Esposende leva a efeito, em parceria com a Escola Profissional de Esposende, as unidades de restauração concelhias e os produtores locais, com o intuito de afirmar a gastronomia/vinhos como produto estratégico e de atrair visitantes ao concelho. A EPE esteve presente, ficando a cargo dos alunos do curso Técnico de Restauração_TR11 o momento do coffee-break. Esta parceria muito contribui para a aprendizagem dos nossos alunos e é mais uma oportunidade de afirmação do trabalho da EPE junto da comunidade.

“MAR DE ATIVIDADES”

CURSO TÉCNICO DE APOIO À INFÂNCIA PROMOVE OFICINAS



Integrado na iniciativa “Março com Sabores do Mar”, promovida pelo Município, o curso Técnico de Apoio à Infância, durante todos os fins-de-semana do mês de março, dinamiza atividades variadas dirigidas ao público Infantojuvenil. “Mar de Atividades” envolve várias iniciativas dinamizadas pelos alunos dos 2.º e 3.º anos do curso, que versam sobre o tema do mar, e que vão desde oficinas de expressão plástica, pinturas faciais, modelagem de balões e experimentação de jogos. Os alunos pesquisaram, planificaram e prepararam todas as atividades e decoraram o espaço valorizando a temática central. Para os alunos finalistas as atividades propostas integram as Provas de Aptidão Profissional, em curso, e para os alunos do 2.º ano a preparação para a Formação em Contexto de Trabalho, que se aproxima. Estas iniciativas estimulam um conjunto de competências interdisciplinares fundamentais para um profissional bem preparado, com capacidade para enfrentar os desafios do mercado de trabalho e em simultâneo desenvolver competências essenciais para todos os jovens prestes a terminar o ensino secundário. Assim, fica o convite para nos visitarem!



ALUNOS DA EPE PARTICIPAM NA SESSÃO DISTRITAL DO PARLAMENTO DOS JOVENS

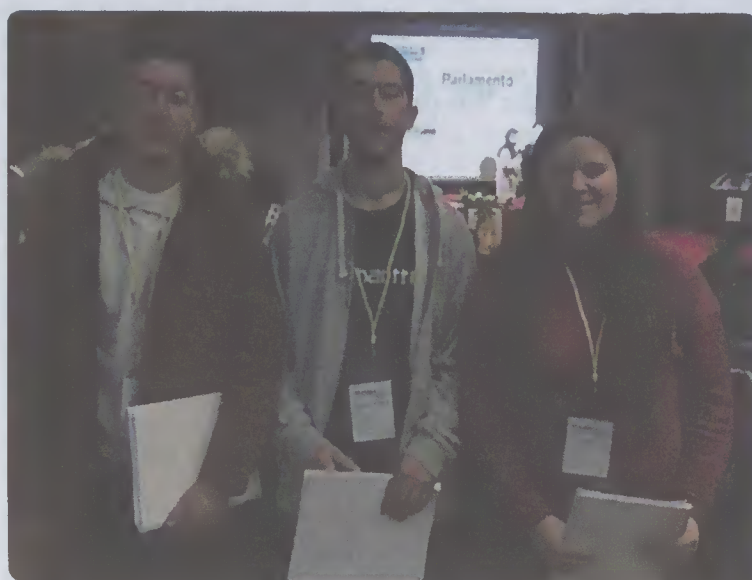

No dia 27 de fevereiro, os alunos Kelly Barra, da turma TRB1, do 2.º ano, e Vítor Loureiro e Rodrigo Abrantes, da turma TR10, do 3.º ano, acompanhados pelas professoras Berta Peixoto e Sílvia Pires, participaram na Sessão Distrital do Parlamento dos Jovens. A Sessão Distrital reúne deputados que representam as escolas de cada distrito, para aprovar as Recomendações a submeter à Sessão Nacional do Parlamento dos Jovens e eleger os deputados que os irão representar nesta Sessão, que se irá realizar na Assembleia da República. Apesar de não ter sido escolhida ne-

Parlamento dos JOVENS SECUNDÁRIO

nhuma proposta nem eleito nenhum representante da nossa Escola, a experiência vivida foi bastante enriquecedora. Todos os alunos envolvidos nesta atividade obtiveram um acréscimo de formação cívica, apercebendo-se agora melhor do modo de funcionamento do sistema político português. De facto, esta iniciativa permitiu aos alunos da EPE relacionarem-se com vários estudantes de outras escolas do distrito de Braga, trocando ideias e opiniões sobre o tema, abrindo caminho para novas amizades. Parabéns aos nossos jovens deputados pelo excelente desempenho!

PUB

A TUA PRIMEIRA OPÇÃO!



INSCREVE-TE
www.epe.pt

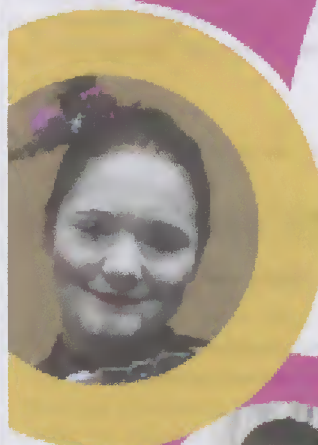

Cursos Profissionais
TURISMO AMBIENTAL E RURAL
GESTÃO E PROGRAMAÇÃO DE SISTEMAS INFORMÁTICOS
GESTÃO DO AMBIENTE
COZINHA/PASTELARIA
RESTAURANTE/BAR
APOIO À INFÂNCIA
RECEÇÃO

Cursos de nível básico
EMPREGADO DE RESTAURANTE/BAR
COZINHEIRO

www.facebook.com/EPEEsposende

epelizandensino.pt
Rua Amador Campos
Fão - Esposende
T. 253 662 778
M. 964 701 368

MARÇO COM
**SABORES
DOMAR**

ESPOSENDE'18

GASTRONOMIA | ANIMAÇÃO
www.visitesposende.com



PASTELARIAS

Rio Doce

Pr. da Matriz, Esposende
253 962 240

Especialidades

- .Sardinhas
- .Esquimó

Avianense - Loja de Esposende

Av. Valentim Ribeiro,
Esposende
966 873 305

Especialidades

- .Sardinhas em chocolate negro e de leite
- .Bombom imperador

Doce Atelier

Rua 1.º de Dezembro, 18
Esposende
914 000 671

Especialidades

- .Crocantes de amendoa
- .Pão de Ló Doce Atelier

Pau de Canela

Rua Adriano Veira, 2,
Esposende
253 964 136

Especialidades

- .Telhas de amêndoa
- .Bolo de Rei de Chocolate

Marbela

Rua 1.º Dezembro,
Esposende
253 963 274

Especialidades

- .Telha de chocolate e laranja
- .Supremo de café

Arco Iris

Rua Senhora da Saude, Ed.
Meireis, Loja 7 (EN 13),
Esposende
967 086 597

Especialidades

- .Bolo de chocolate
- .Bolas de berlim

Marisita

Lg. Rodrigues Sampaio, 59,
Esposende
964 535 013

Especialidades

- .Pão de ló de laranja
- .Bolo rei de chocolate branco

Lili Gourmet

Rua 1.º de Dezembro,
Esposende
253 968 268

Especialidades

- .Pasteis de Lili
- .Esposendinhos

Morena

Rua dos Bombeiros, 23,
Esposende
914 555 140

Especialidades

- .Quindins
- .Bolo de chocolate recheado

Fãozense

Av. Visconde São Januário,
9, Fão
253 040 006

Especialidades

- .Pasteis de Fão
- .Folhado de creme e ovo

Doce Vila

Av. Visconde São Januário, 3
C, Fão
965 786 615

Especialidades

- .Folhadinhos de chila
- .Fatia de chocolate com amêndoa

Clarinhas

Rua Azevedo Coutinho, Fão
253 982 147

Especialidades

- .Cavaca de Fão
- .Clarinhas

Pã Pã

Rua de São João, 2, Fão
253 981 319

Especialidades

- .Folhadinhos
- .Brizas de Ofir

Rita Fangureira

Rua Azevedo Coutinho, Fão
253 981 442

Especialidades

- .Travesseiros com doce de ovos
- .Queijadinhos da Rita

Pasuca

Av. Praia, 45, Apúlia
253 989 246

Especialidades

- .Doce gema
- .Pão de Ló

Vila Pão

Rua da Santa, 419, Loja AD,
Forjães
253 072 391

Especialidades

- .Pastel da Santa
- .Pão de Ló à Vila Pão

Senhora da Guadalupe

Rua 15 de Dezembro, 6,
Gandra
253 987 255

Especialidades

- .Tigeladas da Guadalupe
- .Ninho tentação

Lino's

Av. 19 de Agosto, 2395,
Marinhas
253 987 077

Especialidades

- .Doce Hungaro
- .Pão de Ló

Abilio Cardoso

Av. Padre Sá Pereira, Lote 6,
Marinhas
253 963 293

Especialidades

- .Massapães
- .Natas

O Antas Futebol Clube vai ser reativado

Na reunião do dia 23 de fevereiro, foi apresentada uma única lista para a nova Direção do Antas Futebol Clube e, a partir de agora, os sócios vão ser notificados para atualizarem suas cotas, depois de um longo período de inatividades, porém, "oficialmente o clube não fechou", segundo João Manuel Castro Gonçalves, o último a sair da anterior administração.

"Não vou ser presidente e não quero nenhuma responsabilidade administrativa", palavras de João Manuel, na abertura da sessão para pôr o Antas Futebol Clube em atividades desportivas. "Vou ajudar naquilo que fizer falta e colaborar com a nova direção". O clube existe, no entanto não tem sócios. Há oito anos que não se recebe nada, por isso os sócios não têm direito a voto.

Baltazar Costa, na sua intervenção, ele que pertenceu à última Comissão, disse que o Antas pertence à Junta de Freguesia e existe nas Finanças, porém há dois meses que se procuram os estatutos e nada foi encontrado.

VAMOS FAZER UMA DIREÇÃO PARA GARANTIR O FUTURO DO ANTAS

Lúis Carlos da Cruz Viana, presidente da Assembleia Geral, agora empossado, apresentou a lista dos novos elementos da Comissão.

Presidente: Manuel Pires Viana; Tesoureiro: Floriano Barros da Silva Salgueiro; Secretário: Gonçalo Viana Novo; Vogais: Roberto Nuno da Silva Saleiro, Marco Pereira da Cruz e Carlos Fernando dos Santos Lima.

Assembleia Geral, Presidente: Lúis Carlos da Cruz Viana; Secretário: Rui Manuel Vitorino Laranjeira; Vice-secretário: José Manuel da Costa Pimenta; Vogal: Carlos Manuel Alves Moreira.

Concelho Fiscal, Presidente: João Manuel Castro Gonçalves; Vogal: José Peixoto.

As chaves foram entregues à Junta, por Rui Caseiro e pelo João Manuel, os dois últimos elementos que ficaram até ao encerramento das atividades. Manuel José Sampaio Viana, Presidente da Junta de Freguesia, agradeceu aos novos membros esta iniciativa e confirmou que a chave está em poder da Junta. "Tomamos esta iniciativa para que o clube tenha vida. Oficialmente o Antas não está fechado, estamos aqui para resolver o problema e todo este trabalho vai ser acompanhado de perto pela Junta".

Manuel Pires Viana agradeceu ao Presidente da Junta pelo apoio e confirmou que vai notificar os antigos sócios para que atualizem as cotas a partir de agora. O Clube está sem nenhum dinheiro e com muitas dívidas para pagar, o telhado mete água e o bar vai ser reaberto. "Somos uma equipa forte e vamos resolver todos estes problemas".

Quanto aos atletas, apesar de a freguesia ter poucas crianças e jovens, "já tivemos 100 atletas e poucos eram daqui". A nossa vontade é colocar o Antas Futebol Clube no melhor caminho".



A Junta de Feguesia apela aos pais para matricularem seus filhos na Escola Guilheta

Na reunião dos encarregados de educação entre a Junta de Freguesia, a Professora Angélica Cruz, Vereadora da Cultura, Paula Cepa, diretora do Agrupamento de Escolas António Rodrigues Sampaio, ao qual pertence a Escola de Guilheta, Maria do Sameiro Sá, coordenadora da Escola EB de Guilheta e do Presidente da Associação Grassa, Baltazar Costa, realizada no dia 3 de março, no salão Paroquial, foram debatidos assuntos importantes relacionados com o número reduzido de crianças que frequentam a Escola Básica do 1.º Ciclo e Jardim de Infância de Guilheta.

"A escola não vai fechar", palavras do Presidente da Junta, Manuel José Sampaio Viana. A Junta está empenhada em assegurar a continuidade da escola, melhorar as condições à comunidade educativa e a possibilidade de construir um parque infantil com cobertura de acesso à escola. "Perder a escola é ficar numa situação dramática. Tudo faremos para que isso não aconteça". Na reunião, várias questões foram colocadas e todas elas relacionadas com o número reduzido de alunos, apenas 37 alunos. Discutiu-se o horário, condições de atendimento, melhores custos e a falta de uma Creche. "Nós somos tão bons ou melhores que os outros", afirmou o presidente da Junta.

Segundo a Coordenadora, Maria Sameiro Sá, "em Antas, já tivemos três escolas e agora só existe uma. Tudo isto se deve ao reduzido número de crianças na freguesia e, se continuarem a matricular os filhos nas freguesias vizinhas, só haverá um desfecho: a escola de Guilheta vai encerrar".

É de ressaltar que, em 2011, Antas tinha uma população de 2 212 habitantes, muitos idosos e poucos nascimentos.



Semana da Leitura da Rede de Bibliotecas do concelho de Esposende

Apresentando o tema "Ler! A qualquer hora! Em qualquer lugar!", decorre, desde o passado dia 5, até hoje, 9 de março, a Semana da Leitura, atividade promovida pela Rede de Bibliotecas do Concelho de Esposende, na qual se integra a Biblioteca Municipal Manuel de Boaventura, tendo como parceiros a Escola Secundária com 3º Ciclo Henrique Medina e os estabelecimentos de educação e ensino dos agrupamentos concelhios. Ao longo desta semana, as escolas e a comunidade educativa do concelho celebram a leitura, através de várias atividades, como teatros, saraus, encontro com escritores, espetáculos, com o objetivo de desenvolver o gosto pela leitura. A Semana da Leitura visa mobilizar toda a comunidade educativa, através da promoção de atividades que pretendem festejar a leitura como ato comunicativo, diálogo entre as artes, as humanidades e as ciências, espaço de encontro, criativo e colaborativo.

De entre as iniciativas agendadas nas diferentes escolas, destacam-se palestras sobre Literatura de Viagens, orientada por José Luís dos Santos; palestra sobre Direitos Humanos, encontro com o escritor Viale Moutinho; palestra "Ler ou não ler, eis a questão", orientada por Maria do Sameiro Araújo, e a apresentação do livro "Guerra Fria", de Diogo Figueiredo, por Penteado Neiva.



Rede de Bibliotecas de Esposende apurou vencedores do concurso de leitura

A Biblioteca Municipal Manuel de Boaventura, em Esposende, recebeu, no passado dia 5 de março corrente, a Fase Regional- 2º Momento do Concurso Nacional de Leitura (CNL). A iniciativa, integrada no Plano Nacional de Leitura 2027, conta com a colaboração da Rede das Bibliotecas Escolares, da Direção-Geral do Livro, dos Arquivos e das Bibliotecas (DGLAB), do Instituto Camões, da Direção de Serviços de Ensino e Escolas Portuguesas no Estrangeiro (DSEEPE) e da RTP. Esta 12ª Edição 2017/2018 do CNL dirige-se aos alunos dos 1º, 2º e 3º Ciclos do Ensino Básico e aos alunos do Ensino Secundário.

Em colaboração com a Rede de Bibliotecas do Concelho de Esposende, a Biblioteca Municipal organizou esta fase do Concurso. A Rede nomeou um Júri (Coordenadora da Biblioteca Municipal, Luísa Leite - por inerência de funções; Raquel Ramos, coordenadora interconcelhia da Rede de Bibliotecas Escolares; e o escritor/jornalista Alberto Serra, que selecionou as obras a ler, por ciclo; elaborou as provas escritas, e presidiu a esta fase do concurso, que visa apurar um aluno vencedor por cada ciclo de ensino.

Assim, os alunos do 1.º Ciclo leram "Um fidalgo de pernas curtas", de Ilse Losa; os alunos do 2º ciclo, "O caderno do avô Heinrich", de Conceição Tomé; e os alunos do 3º ciclo leram "O velho que lia romances de amor", de Luís Sepúlveda. Os alunos do ensino secundário leram "Intermitências da Morte", de José Saramago. Este 2º momento do CNL contou com a presença da Vereadora da Cultura, Angélica Cruz, que felicitou todos os participantes e enalteceu o trabalho de equipa em prol da leitura, tendo entregado os prémios aos vencedores, e algumas ofertas a todos os participantes.

Os alunos vencedores são: Carolina Azevedo (1º ciclo), André Roças (2º ciclo), Lara da Costa (3º ciclo). A aluna vencedora do Ensino Secundário é Maria Constança Cerqueira Peixoto que não participou nesta fase visto o concelho de Esposende apenas ter uma Escola Secundária. Estes alunos vão disputar a 3ª Fase Intermunicipal, em Amares, em data a marcar.



Fonte: CME

Semana da Leitura na EB de Goios

"Educação é o maior património que possuímos", Aleixo Logan

Encerra hoje, com o Sarau Cultural, que terá lugar, pelas 20h00, no Auditório Municipal de Esposende, a Semana da Leitura na Escola Básica de Goios, que vem a decorrer desde o passado 5, encerrando hoje, 9 de março. Com efeito, os dias 5 e 9 março tiveram lugar diferentes atividades nesta escola, realizando-se uma Feira do Livro; uma Exposição de trabalhos, no âmbito do projeto de leitura em Família "Património com História; foram elaborados cartazes e frases alusivas ao livro; atividades na biblioteca, também relacionadas com a leitura e o livro, com histórias contadas e dramatizadas; Leituras surpresas proporcionadas por alguns encarregados de educação; audição de canções tradicionais de diferentes regiões do país; recontar histórias ouvidas; diálogos sobre a importância da Leitura.

O Sarau Cultural está dividido em três partes: a primeira com coreografias, dramatizações e canções; a segunda parte conta com a visita da ilustradora Alexandra Gonçalves, para dialogar sobre os livros: "E o Burro sou Eu?", "Não era uma vez" e ainda fazer uma apresentação dobre figuras geométricas e desenhos; a terceira parte deste sarau destina-se a uma sessão de autógrafos, seguindo-se o encerramento.

--- **ANTÓNIO BENJAMIM DA COSTA PEREIRA, PRESIDENTE DA CÂMARA MUNICIPAL DE ESPOSENDE:**

---**TORNA PÚBLICO** que, nos termos da Parte F, Título I, do Código Regulamentar do Município de Esposende, Atribuição de Bolsas a Estudantes do Ensino Superior, se encontrará aberto no período de **15 de março a 15 de abril**, o período de candidatura dos concorrentes para atribuição de Bolsas de Estudo a Estudantes do Ensino Superior. -

---Mais se torna público que será de até **quarenta** o número máximo de Bolsas a atribuir com o valor nominal de **seiscentos euros**, aos alunos a selecionar entre os admitidos ao concurso e que durante o ano letivo 2017/2018 frequentam o ensino superior.-----

---Podem candidatar-se à atribuição de Bolsa de Estudo todos os interessados que reúnam cumulativamente os seguintes requisitos:

- Ser de nacionalidade portuguesa;
- Ter idade não superior a 26 anos;
- Residir no concelho;
- Estar inscrito e frequentar curso superior;
- Não ter reprovado no ano anterior ao da candidatura à Bolsa de Estudo, salvo tratando-se de alunos que pela primeira vez se inscrevem no ensino superior;
- Não ser detentor de qualquer licenciatura, mestrado integrado ou curso equivalente.

---Serão automaticamente excluídos os candidatos que:

- Não entreguem qualquer um dos documentos exigidos no n.º 1 do artigo F-1/7º do Título I, Parte F, do Código Regulamentar do Município de Esposende;
- Não preencham as condições de admissão ao concurso estabelecidas no artigo F-1/5º do Título I, Parte F, do Código Regulamentar do Município de Esposende;
- Entreguem o processo de candidatura fora do prazo estabelecido;
- Apresentem desajustamento entre as declarações de rendimentos e os padrões de vida, conforme o disposto nos n.ºs 4 e 5 do artigo F-1/14º do Título I, Parte F, do Código Regulamentar do Município de Esposende;
- Prestem falsas declarações ou tentem, de qualquer forma, subverter o resultado do concurso.

--- O Código Regulamentar do Município de Esposende pode ser consultado no *site* institucional da Câmara Municipal de Esposende na área do Balcão Virtual (Educação – Bolsas de Estudo – Código Regulamentar do Município de Esposende).-----

--- A candidatura, a elaborar em formulário disponível no *site* institucional da Câmara Municipal de Esposende na área de Documentos do Balcão Virtual (Educação – Bolsas de Estudo – Boletim de Candidatura a Bolsa de Estudo), deverá ser apresentada no Serviço de Atendimento Personalizado da Divisão de Administração Geral, da Câmara Municipal de Esposende, durante o referido período, devidamente instruída com os seguintes documentos:

- Boletim de Candidatura devidamente preenchido;
- Documento comprovativo da matrícula no ensino superior com especificação do

- Documento comprovativo do estabelecimento de ensino que frequentou, comprovando que obteve aproveitamento no ano anterior, com indicação da média final obtida;
- Documento comprovativo emitido pelo estabelecimento de ensino que frequenta, referindo expressamente se o candidato beneficia ou não de Bolsa de Estudo, devendo fazer-se menção ao montante da Bolsa, se for caso disso;
- Se o candidato tiver irmãos a estudar, deverá apresentar o documento do estabelecimento de ensino a comprovar a matrícula e ano de frequência;
- Atestado de residência e declaração passada pela Junta de Freguesia da área da sua residência comprovativa do número de pessoas que compõem o agregado familiar;
- Fotocópia da última declaração do IRS/IRC, apresentada no Serviço de Finanças, bem como documento comprovativo da última liquidação enviada pela Direção Geral de Contribuições e Impostos relativa aos mesmos rendimentos, ou, certidão de isenção emitida pelo Serviço de Finanças local;
- No caso de apresentar declaração de isenção emitida pelo Serviço de Finanças local ou de existirem outros elementos no agregado familiar que não apresentem a declaração de IRS/IRC, deverá apresentar os seguintes documentos:
 - Fotocópia dos recibos de vencimento dos elementos do agregado familiar que exerçam atividade profissional;
 - Documento comprovativo da Segurança Social, que indique o valor do Rendimento Social de Inserção auferido.
- Documento comprovativo da Segurança Social, que indique o valor do subsídio de desemprego, caso algum dos elementos do agregado familiar se encontre nesta situação e, na falta desta, Declaração passada pelo Centro de Emprego que confirme esta situação;
- Documento comprovativo da Segurança Social, do valor da pensão e/ou da reforma, no caso de existirem no agregado familiar reformados e/ou pensionistas;
- Documento comprovativo da Autoridade Tributária e Aduaneira relativamente aos prédios, urbanos ou rústicos, registados a favor de qualquer um dos elementos do agregado familiar;
- Fotocópia do bilhete de identidade e cartão de contribuinte do requerente;
- Documentos comprovativos de encargos com a habitação permanente do agregado, se não estiverem referenciadas na Declaração do IRS/IRC (fotocópia do recibo de renda ou declaração da entidade financiadora do empréstimo para habitação própria);
- Documentos comprovativos de despesas com doenças prolongadas ou crónicas, sendo necessária a apresentação de documento de confirmação médica;
- Se o candidato for portador de deficiência física ou sensorial deverá apresentar comprovativo de Incapacidade.

---Torna-se público, também, que a seleção dos candidatos será feita de acordo com os critérios constantes no artigo F-1/6º do Título I, Parte F, do Código Regulamentar do Município de Esposende.-----

---Para constar e devidos efeitos se publica o presente Edital e outros de igual teor que vão ser afixados nos lugares públicos do costume.-----

Paços do Município, 2 de fevereiro de 2018.



Município de Esposende

Praça do Município 4740-223 Esposende
tel_253 960 100 fax_253 960 176
www.cm-esposende.pt



Município de Esposende

Praça do Município 4740-223 Esposende
tel_253 960 100 fax_253 960 176
www.cm-esposende.pt

Município de Esposende assinalou Dia Internacional da Proteção Civil

O Dia Internacional da Proteção Civil, data instituída pela Organização Internacional de Proteção Civil (OIPC), celebrou-se no dia 1 de março, e o Município de Esposende não poderia deixar de assinalar esta data. Este ano, o Secretário-Geral da Organização Internacional de Proteção Civil (OIPC) sublinha, na sua mensagem, “o papel da proteção civil e das instituições nacionais para uma gestão mais eficiente das catástrofes”, realçando a importância da coordenação de esforços entre os serviços de proteção civil, as entidades da Administração e os cidadãos. Em Esposende, esse tem sido o caminho escolhido: a cooperação. São bons exemplos as ações desencadeadas pelo Gabinete Municipal de Proteção Civil de Esposende por via do trabalho desenvolvido com as diferentes instituições concelhias e regionais, nomeadamente nas áreas do planeamento e prevenção, da segurança e da resposta a algumas ocorrências. No domínio da sensibilização, têm sido desenvolvidas diversas ações tendo como objetivo promover um melhor conhecimento de riscos existentes, envolvendo grupos alvo específicos, disponibilizando material de sensibilização e alertando para condutas de autoproteção.

A Proteção Civil é uma atividade desenvolvida pelo Estado, Regiões Autónomas e Autarquias Locais, e, no concelho de Esposende, as entidades que compõem a Proteção Civil são os Bombeiros Voluntários de Esposende, os Bombeiros Voluntários de Fão, a Guarda Nacional Republicana, a Autoridade Marítima Nacional, o INEM, I.P. e demais entidades públicas prestadoras de cuidados de saúde e os Sapadores Florestais. Por sua vez, a Cruz Vermelha Portuguesa executa, em colaboração com os demais agentes, funções de proteção civil nos domínios da intervenção, apoio, socorro e assistência sanitária e social. Porém, e para além destas entidades, estão também envolvidos os cidadãos e todas as entidades públicas e privadas que implementem ações com a finalidade de prevenir riscos coletivos inerentes a situações de acidente grave ou catástrofe, de atenuar os seus efeitos, proteger e socorrer as pessoas e bens em perigo quando aquelas situações ocorram.

De facto, todos nós devemos ter uma postura ativa e uma cultura de segurança. Devemos reduzir os riscos de acidente no dia-a-dia e acautelar todas as situações que nos possam colocar, e aos outros, em perigo. Esta cultura de segurança deverá ser aplicada às nossas habitações, aos nossos postos de trabalho, à nossa condução na estrada, à nossa postura nos momentos de recreio e lazer na praia, na floresta, entre outros.

Proteção Civil somos todos nós!



Associação Humanitária
de
BOMBEIROS VOLUNTÁRIOS DE ESPOSENDE
FUNDADA EM 6 JANEIRO DE 1891

CONVOCATÓRIA

ASSEMBLEIA GERAL

No uso da competência que me é conferida pela alínea b) do artigo 44.º, e para o fim previsto na alínea b) do n.º 2 do artigo 47.º, todos dos Estatutos da Associação Humanitária de Bombeiros Voluntários de Esposende, convoco todos os Associados para uma **Assembleia Geral Ordinária**, a ter lugar pelas **21:00 horas do dia 23 de Março de 2018 (Sexta-feira)**, no Salão Nobre, com a seguinte

ORDEM DE TRABALHOS:

- Leitura, discussão e votação da ata da Assembleia Geral anterior;
- Apresentação, discussão e votação do Relatório e Contas, bem como do respetivo Parecer do Conselho Fiscal, relativos ao ano de 2017;
- Outros assuntos de interesse para a Associação.

NOTAS:

- Se à hora marcada não estiver presente a maioria dos Associados, a Assembleia iniciar-se-á 30 (trinta) minutos mais tarde, em segunda convocação, com qualquer número de presenças (cf. n.º 1 do artigo 49.º dos Estatutos).
- Os documentos referidos em 2) poderão ser consultados na secretaria da Associação a partir do dia 16 de março.

O PRESIDENTE DA MESA DA ASSEMBLEIA GERAL,

(Assinatura)
(Agostinho Pinto Teixeira)

Esposende, 23 de fevereiro de 2018.

Rua dos Bombeiros, 4740-291 Esposende
Contactos: Geral 253 969 110 - 927 994 557 - 927 994 558 • Secretaria 253 963 029
NIF 501 339 655 • Email: geral@bvsesposende.org - secretaria@bvsesposende.org



“Noite de Fados” do Rotary Clube de Esposende

O Rotary Clube de Esposende, a funcionar desde 23 de janeiro de 1978, todos os anos elabora o seu plano de atividades, em obediência ao previsto estatutariamente, e, em consequência do programado vão-se concretizando as ações previamente planeadas. Elencando algumas dessas ações, relevamos os jantares mensais, os convívios, os passeios, a noite de fados, projetos humanitários como manutenção e, quando possível, o aumento dos bancos de cadeiras de rodas, de camas articuladas, de bolsas de estudo, de angariação de novos membros (sócios) e a continuação das parcerias com a Loja Social e o Centro de Acolhimento Temporário Emília Figueiredo, em Apúlia.

Neste trabalho que hoje divulgamos, vamos dar destaque a uma das ações do Rotary, denominada “Noite de Fados”, que, este ano, chegará à 13ª edição. Embora seja uma iniciativa do Clube, a organização deste evento está centrada no companheiro José Rocha, a quem colocamos quatro perguntas para que os nossos leitores, ao ler as suas respostas, possam ficar a conhecer qual o objetivo a atingir com a realização da “Noite de Fados”.

Farol de Esposende – Como principal dinamizador da atividade do Rotary Clube de Esposende chamada “Noite de Fados”, faça-nos uma resumida história do evento.

José Rocha – A “Grande Noite Rotária de Fado” do Distrito 1970 teve a sua primeira edição em março de 2006. A ideia da realização surgiu da esposa do Governador do ano como projeto distrital dos cônjuges dos Presidentes dos Clubes.

Sendo eu Presidente no mesmo ano do Rotary Club de Esposende, a Companhia Carminho aceitou organizar o evento, tendo o apoio do Clube, para esta importante iniciativa solidária. Dado o êxito obtido na 1ª Noite de Fados, fomos incentivados, por muitos dos presentes, no sentido de lhe dar continuidade, o que vem acontecendo ao longo dos últimos 12 anos.

Assim, tudo temos feito para que esta iniciativa seja um momento alto de companheirismo e amizade entre todos os participantes, sempre centrada no fim a que se destina.

F. E. – Se a atividade em apreço vai para a sua 15.ª edição é porque nas anteriores tem havido sucesso. Qual o principal objetivo a atingir com a sua consecução e para quando está prevista este ano de 2018?

J.R. – O sucesso do evento deve-se, não só, ao empenho dos Companheiros do Rotary Club de Esposende, mas, também, à grande e indispensável adesão de muitos dos Clubes do Distrito Rotário que continuam a comparecer em número significativo.

É de notar que o que move todos, resulta do espírito de solidariedade e vontade de servir grandes causas, como esta que

é a luta contra um dos maiores flagelos mundiais: a Cegueira evitável, concentrada em áreas desprotegidas do Globo, como na África subsariana e regiões do Sul da Ásia.

Como exemplo, entre outros, refiro que os fundos dos dois últimos anos foram suporte de duas ações de enorme significado. Uma na Gâmbia, em parceria com a organização “Combat Blindness International” e Rotary Club de Statsville (EUA), onde foram efetuadas 35 cirurgias, sendo 20 em crianças até aos 10 anos que, de outro modo, ficariam cegas. Uma outra com a “Mercy Ships” a operar na Costa dos Camarões, onde se efetuaram, no seu Navio Hospital 145 cirurgias, sendo 45 destas em crianças.

Este ano, dando continuidade ao evento, e sempre centrado nos mesmos objetivos, realizar-se-á a 13ª Grande Noite Rotária de Fado, no próximo dia 07 de abril.

F.E. – Sendo uma atividade do Rotary Clube de Esposende, sabemos que a sua realização tem sido consumada fora de Esposende, sobretudo em Braga. Porquê em Braga e por que não é em Esposende?

J. R. – Sempre que o Rotary leva a cabo um evento desta natureza e que tem como objetivo a participação do maior número possível de Companheiros e Amigos do Rotary, tenta-se encontrar um espaço que permita conjugar a relação preço qualidade. Como esta permissão nos foi facilitada na 1ª edição do evento por um amigo do Rotary, gerente de um espaço de eventos com as características pretendidas, foi decidido que esta se realizaria em Braga. Devido às excecionais condições e por ser do agrado de todos, a Grande Noite Rotária de Fado tem mantido o seu local que, ao longo dos anos, nos tem proporcionado sempre as melhores condições.

De qualquer modo, o nome de Esposende é sempre justamente realçado, tanto a nível nacional como internacional.

F.E. – Com esta iniciativa, que angaria donativos para ajudar a combater uma causa nobre, como é a do combate ao flagelo da cegueira evitável, que retorno chega ao Clube e que projeção dá a Esposende?

J. R. – Estando o Rotary Club de Esposende inserido no Rotary Internacional, tem como um dos seus objetivos a concretização de projetos humanitários, não só a nível local, como nacional e internacional.

A “Cegueira Evitável” é um projeto a nível global, do qual o R. C. de Esposende é um dos principais impulsionadores, sendo um importante marco no apoio a esta causa a nível mundial.

O retorno é a satisfação por parte de todos os Companheiros do Clube, pela contribuição do mesmo nesta nobre causa, fazendo jus ao lema rotário “Dar de Si antes de pensar em Si”.



A ANIESP ALERTA



USO DE ISCOS ENVENENADOS



Durante este mês de março costumam ocorrer alguns registos de casos de envenenamentos de animais de companhia no concelho de Esposende, mais concretamente em Apúlia e Fão. E mais do que lamentar a agressão a estes animais ou os danos já causados na fauna silvestre, receamos que a natural curiosidade das crianças que percorrem alguns dos caminhos onde os iscos foram lançados resulte numa tragédia. Assim:

- Evite passear os seus fiéis amigos nas imediações e nos limites das zonas de caça;
- Vigie os seus filhos a caminho da escola ou dos centros desportivos;

- Utilize sempre açaime no seu cão quando passear nos pinhais;

Na eventualidade de o seu cão ter sido vítima ou de encontrar a carcaça de um animal com suspeita de envenenamento, a ANIESP aconselha de imediato contacto e queixa às autoridades:

- GNR de Esposende – 253989110 (a denúncia garante o início do processo judicial)
- GNR de Barcelos (Serviço de Proteção da Natureza e do Ambiente) – 253830180
- Parque Natural do Litoral Norte (Equipa de Vigilantes do PNLN) – 253965830
- Linha SOS Ambiente: 808200520

Os sintomas de envenenamento mais comuns são:

- vômitos, náuseas, salivação intensa, diarreias e dores abdominais;
- hemorragias, tremores, dificuldades respiratórias e de locomoção (cambalear);
- alterações do ritmo cardíaco e alterações neurológicas, como agitação, espasmos e rigidez muscular ou sonolência, podendo atingir o coma.

Não esqueça! Havendo suspeitas de envenenamento recorra imediatamente aos serviços de veterinário. Sabemos que, felizmente, muitos animais têm sido salvos quando socorridos atempadamente.

A LEI N.º 69/2014 CRIMINALIZA os maus tratos a animais podendo levar a penas de prisão até 2 anos.

Professor Doutor Paulo Santos – Universidade Fafeup e ICBAS

Casa Mortuária de Esposende

Desde que me recordo, em Esposende, quando algum familiar falecia, era costume que o velório se fizesse na residência. Depois, passaram a serem velados na Capela da Santa Casa da Misericórdia de Esposende e, durante muitos anos, assim se fez. Por razões que desconheço, os velórios passaram a ser feitos na antiga sacristia Igreja Matriz. Acontecesse que a mesma tem “dimensões de sacristia” e, muitas e muitas vezes, quem quer prestar a última homenagem ao falecido tem que “ir para a fila” para o fazer, permanecendo à porta da sacristia e, quando chove, tem que se abrigar no alpendre do Salão Paroquial. Importa referir também as condições dos familiares que têm que se amontoar ao lado do seu ente querido que parte. A situação complica-se quando há dois velórios em simultâneo. Entretanto, não podemos continuar só a falar no assunto quando estamos a velar alguém, mas, porque tal não é agradável, fica na

gaveta das nossas preocupações para podermos partilhá-las.

Creio que, perante esta situação, que já dura há tempo de mais, urge tomar uma posição, que é o que estou a fazer, no sentido de sensibilizar a Autarquia, a Comissão Fabriqueira, a Junta de Freguesia e outros para que seja encontrado um local, com dimensões apropriadas que possam permitir um velório com a dignidade que todos merecem e onde a família enlutada possa permanecer com o mínimo de conforto, para ajudar a ultrapassar o doloroso momento.

Em várias freguesias e vilas do nosso concelho existem casas mortuárias que reúnem esse desiderato pelo que estou seguro que, debruçando-nos sobre o problema, será certamente encontrada uma solução.

Costa e Silva
Médico

Esposende esteve presente na Bolsa de Turismo de Lisboa

Entre os dias 28 de fevereiro e 4 de março, o evento gastronómico “Março com Sabores do Mar” e o desafio desportivo “TransCávado” estiveram em destaque na promoção de Esposende, durante a Bolsa de Turismo de Lisboa (BTL) que decorreu no Parque das Nações, em Lisboa.

Esposende continua a apostar na promoção do seu território e dos produtos endógenos do concelho, particularmente da gastronomia, com incidência nos peixes e mariscos, divulgando o evento “Março com Sabores do Mar”, que decorre ao longo de todo o mês e envolve 30 unidades de restauração do concelho.

O Município de Esposende aproveitou também a oportunidade para promover alguns dos seus eventos, nomeadamente, o “IV Trail de Esposende”, a “Semana Santa” e o “TransCávado”, entre outros.

Esposende esteve inserido no Consórcio Minho INovação

que integra as Comunidades Intermunicipais do Alto Minho, do Cávado e do Ave, situado no espaço da Entidade de Turismo do Porto e Norte de Portugal, desenvolvendo um programa promocional visando aproximar o potencial turístico do território do Minho aos mercados e agentes do sector turístico.

O evento gastronómico “Março com Sabores do Mar” foi apresentado no dia 2, ao meio dia, e meia hora depois foi a vez da apresentação do “TransCávado BTT-GPS 2018”, desafio que levará betetistas, desde a foz do rio Cávado, em Esposende, até à nascente, em Montalegre.

A participação de Esposende na Bolsa de Turismo de Lisboa destacou a Gastronomia/Vinhos, o Turismo de Natureza, o Touring Cultural e a Náutica, reforçando a visibilidade de Esposende como destino turístico, na conquista de novos visitantes.



Futebol

Campeonatos Distritais da A. F. de Braga - Seniores Pró Nacional

Com a realização de mais uma jornada, prosseguiu o campeonato distrital da divisão Pró Nacional, da A. F. de Braga, na qual as equipas do concelho de Esposende pontuaram: o Forjães S.C. somou 1 ponto; a ADE conquistou 3 pontos, em campo alheio; e o F.C. de Marinhãs, ao conseguir a sua quarta vitória, em 24 jornadas, somou 3 preciosos pontos. Face aos resultados, os clubes do concelho de Esposende ocupam as seguintes posições, na tabela classificativa: Forjães S.C. mantém o 9.º lugar, com 38 pontos; a ADE subiu para 11.º, com 33 pontos; o F.C. de Marinhãs continua no 16.º, agora com 17 pontos, ainda nos lugares de despromoção. O Forjães S.C., apesar de ter consentido um empate em "casa", mantém-se bem classificado; a ADE tem 13 pontos de vantagem sobre a primeira equipa da denominada da "linha de água"; o F.C. de Marinhãs, tem menos 11 pontos do que a primeira equipa acima da referida "linha de água", portanto, apesar da excelente vitória frente ao Prado, mantém-se em lugar de despromoção, aproveitando bem as 10 jornadas que faltam para o termo do campeonato, ainda poderá evitar a indesejada descida de divisão.

Resultado 24.ª jornada
Marinhãs, 2 Prado, 0
A.Urgeses, 1 Esposende, 2
Forjães, 2 Joane, 2

Próximos jogos
25.ª Jornada (11/03)
Cabreiros – Marinhãs
Esposende – Maria da Fonte
Prado – Forjães

26.ª Jornada (18/03)
Marinhãs – Porto d'Ave
Brito – Esposende
Forjães - Cabreiros

Divisão de Honra

No campeonato distrital da Divisão de Honra, escalão sénior, da A.F. de Braga, também somente se realizou uma jornada e a equipa da U.D. de Vila Chã sofreu uma derrota, em casa, mantendo o 8.º lugar, com 28 pontos, menos 11 que o 2.º classificado, lugar que também dá acesso a subida de divisão, e mais 8 que a primeira equipa da chamada zona de despromoção.

Resultado 20.ª Jornada
Vila Chã, 0 Santa Maria, 1

Próximos jogos
21.ª Jornada (11/03)
Martim – Vila Chã

22.ª Jornada (18/03)
Vila Chã - Caldelas

Camadas Jovens

Campeonato distrital da Divisão de Honra de Sub 19 – Juniores A

No Distrital da Divisão de Honra, escalão de Sub 19, da A.F. de Braga, tiveram lugar mais duas jornadas. Agora, decorridas 19 jornadas, as três formações do concelho de Esposende encontram-se posicionadas nos seguintes lugares: C.F. de Fão mantém o 2.º lugar, agora com 37 pontos, continuando a ser candidato a subir ao escalão nacional; a ADE está em 8.º lugar, com 28 pontos; o F.C. de Marinhãs, também com 28 pontos, ocupa o 9.º lugar, entre 16 equipas.

Resultados 18.ª Jornada
Esposende, 1 A. Urgeses, 2
Fão, 2 Prado, 2
Maximinense, 0 Marinhãs, 4

19.ª Jornada
Prado, 4 Esposende, 1
Vilaverdense, 0 Fão, 0
Marinhãs – A. Alvelos

Próximos jogos
20.ª Jornada (10/03)
Esposende – Vilaverdense
Fão – Braga B
Torcatense – Marinhãs

21.ª Jornada (17/03)
Braga B – Esposende
Marinhãs - Fão

Campeonato distrital da Divisão de Honra de Sub17 ou Juniores B

A Divisão de Honra Distrital de Sub 17 prosseguiu também com a realização de mais duas jornadas. A equipa do F.C. de Marinhãs continua no 3.º lugar, somando agora 42 pontos, podendo continuar a pensar numa subida ao escalão nacional.

Resultados 18.ª Jornada
Ronfe, 2 Marinhãs, 4

19.ª Jornada
Marinhãs, 4 Vilaverdense, 3

Próximos jogos
20.ª Jornada (10/03)
Taipas – Marinhãs

21.ª Jornada (17/03)
Marinhãs - Bairro

Campeonato distrital da Divisão de Honra Sub15 ou Juniores C

Também no Distrital da Divisão de Honra de Sub 15, ou Iniciados, disputaram-se mais duas jornadas. Agora, ao cabo de dezanove rondas, o F.C. de Marinhãs continua firme a liderar, com 47 pontos, a espreitar, justificadamente, a subida ao nacional, enquanto a ADE está no 14.º lugar, com 12 pontos, estando na zona de despromoção.

Resultados 18.ª Jornada
Fafe, 3 Marinhãs, 3
Bragalona, 0 Esposende, 5

19.ª Jornada
Marinhãs, 2 Famalicão B, 0
Esposende, 1 Fafe, 2

Próximos jogos
20.ª Jornada (10/03)
Prado – Marinhãs
Famalicão B – Esposende

21.ª Jornada (18/03)
Marinhãs – Guimarães B
Esposende - Prado

Campeonato Nacional de Sub15 – Iniciados ou Juniores C

Depois de, na última edição, termos referido que a jovem equipa da ADE, a disputar o campeonato Nacional de Sub 15 – Iniciados ou Juniores C, face ao resultado negativo alcançado ante o Palmeiras, havia sofrido um rude golpe para as suas, que são as de poder permanecer, mais uma época, no escalão nacional da categoria, agora, após a realização de mais uma jornada, com a excelente vitória dos esposendenses, em Viana do Castelo, frente ao Vianense, renasceram as esperanças para os jovens da ADE. Efetivamente, quando faltam três jornadas para o termo do campeonato, duas em casa e uma fora, volta a ser possível acreditar na desejada manutenção. A ADE, que continua em 7.º lugar, com 20 pontos, estando a quatro pontos da primeira equipa acima da "linha de água", o Chaves, que terá de vir jogar a Esposende, pode ainda somar 29 pontos, o que, a acontecer, poderá chegar para se manter no escalão nacional. Os dois próximos jogos, ambos no Estádio Padre Sá Pereira, podem por si só ser decisivos para definir a situação de justificada expectativa.

Resultados 11.ª Jornada
Vianense, 0 Esposende, 1

Próximos Jogos
12.ª Jornada (10/03)
Esposende – Barroselas

Motociclismo

Campeonato Nacional ENDURO CUP 125cc

O piloto Mateus Cepa, de Esposende, entrou com o pé direito no campeonato nacional Enduro Cup 125cc, ao vencer a prova em Góis, Coimbra, no último fim-de-semana de fevereiro. Foi "espetacular" referiu o piloto. O jovem Mateus Cepa, piloto de Esposende, venceu em toda a linha, já que conquistou o primeiro lugar nas seis provas especiais, assim como nas duas classes da categoria. Tais vitórias valem-lhe a liderança do campeonato nacional, com uma vantagem de dois minutos sobre o segundo classificado. Neste campeonato nacional participaram mais de 220 atletas, o que diz bem do interesse crescente da modalidade no país.

Mateus Cepa considerou que foi uma prova "espetacular, com especiais muito rápidas e técnicas, o que permitia fazer subir a adrenalina. Adorei particularmente a Cross Test". Por outro lado, o piloto esposendense salientou o facto de o "tempo maravilhoso e o público numeroso" terem dado outro brilho à vitória final. "Esta vitória fortalece a minha vontade em conseguir o meu grande objetivo de conquistar o campeonato nacional, como em 2017", assim como, de ser "campeão absoluto em todas as classes da Enduro Cup", realçou o jovem piloto esposendense.

A conquista desta prova vem confirmar a confiança que o atleta manifestara para o presente campeonato, ao referir "as aspirações para o próximo campeonato são fortes. Tenho muita confiança em fazer uma prova ainda melhor que o ano passado e vou fazer tudo para ser de novo campeão e alcançar o primeiro lugar na geral, que é o que mais queria".

Sampaio Azevedo



Esposende City Race convida à prática de Orientação Pedestre

No âmbito do Plano Estratégico de Desenvolvimento Desportivo, a Câmara Municipal de Esposende, em parceria com a Associação Amigos da Montanha, vai promover, no próximo domingo, dia 11 de março, mais uma edição do Esposende City Race. O evento integra uma prova de Orientação Pedestre, na zona urbana da cidade de Esposende, a contar para o circuito Portugal City Race, que será disputada por cerca de duas centenas de atletas federados, oriundos de todo o país. Sendo a orientação uma modalidade inclusiva, o programa integra também uma prova adaptada, direcionada para crianças e jovens com deficiência. Neste caso, os participantes realizam a prova acompanhados por um adulto que os auxiliará ao longo do percurso.

O Esposende City Race permite a participação de atletas federados, mas também de participantes que queiram experimentar a modalidade, sendo que a inscrição é gratuita para os residentes no concelho. As inscrições são efetuadas online, no Portal de Orientação Português, em HYPERLINK "<http://www.orioasis.pt>" www.orioasis.pt ou através do telefone 253 830 430. A competição terá início pelas 10h00, no Largo Fonseca Lima, e percorrerá as principais ruas da cidade, estando a cerimónia de entrega de prémios prevista para as 12h30, na Praça do Município.

Esta atividade enquadra-se numa estratégia que visa dar maior visibilidade a esta modalidade, que, no concelho, tem expressão ao nível do Desporto Escolar, nomeadamente nas escolas básicas de Apúlia e de Forjães, através da promoção de um quadro competitivo local, indo, assim, ao encontro das linhas definidas no Plano Estratégico de Desenvolvimento Desportivo de Esposende. O Município pretende ainda, a breve prazo, criar condições para o surgimento de um Núcleo Escolar Federado de Orientação que envolva estes dois estabelecimentos de ensino e que integre outros atletas com potencial e interesse pela modalidade, alargando, assim, a oferta concelhia.



PUB



2ª Gala

Associação Humanitária de Bombeiros Voluntários de Esposende

A Direção e o Comando da Associação Humanitária de Bombeiros Voluntários de Esposende, convida V.Ex.ª a participar na 1ª Gala, com um concerto da Banda de Música de Antas/BVE a realizar-se no próximo dia 18 de Março pelas 14h30 horas, no Salão Nobre Rocha Gonçalves no Quartel dos Bombeiros.

O Presidente

Fernando Loureiro Ferreira

O Comandante

Juvenal Campos

PUB



21
22
ABRIL

16º
btt ENCONTRO
**LUSO
GALAICO**
ESPOSENDE

ESPOSENDE
câmara municipal

PROZISO



MARATONA - 70 KM
MEIA MARATONA - 45 KM
PASSEIO TRAQUINA - 15 KM
PASSEIO JÚNIOR - 25 KM

INSCRIÇÕES / INFORMAÇÕES

WWW.LUSOGALAICOESPOSENDE.COM

PUB

publi
zen
de

Pontodecópias

Não fazemos tudo
mas o que fazemos,
fazemos bem.