



# farol de esposende

BIBLIOTECA MUNICIPAL  
Manuel Boaventura  
Esposende

Bimensal . 0,70 euros . Propriedade: Forum Esposendense . Director: Nogueira Afonso . Sai às Sextas-feiras . Ano 27 . Nº 580 . 22 de Setembro de 2017

## Dia Mundial do Turismo

### Museu Marítimo de Esposende aberto gratuitamente



De 27 de setembro a 1 de outubro

PÁG. 03

PUB



### Noite Solidária de Fado

PÁG. 02

### Escola Profissional de Esposende

PÁG. 04

### Eleições Autárquicas 2017

PÁG. 05

### A importância do GATERC

PÁG. 06

### Geminação Rotária

PÁG. 06

### Desporto

PÁG. 07

### II Noite Vermelha

PÁG. 08

PUB

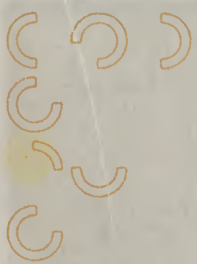

## ÓTICA ANTUNES

PRACETA DA MISERICÓRDIA, ED. FAMÍLIA VINHAS A.B.  
4740-480 - ESPOSENDE | T. 253 964 281 | F. 253 967 823  
OCULISTA.ANTUNES@MAIL.TELEPAC.PT  
WWW.OTICAANTUNES.PT

### SERVIÇOS

OPTOMETRIA  
CONTACTOLOGIA

### ÓCULOS

### TONOMETRIA

AVALIAÇÃO DA TENSÃO OCULAR

### QUERATOMETRIA

### RETINOGRAFIA

### TERAPIAS VISUAIS

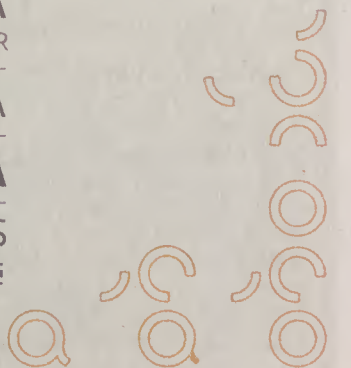
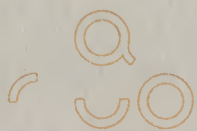



## Recolhas de Sangue e de registo de medula óssea

A Associação Humanitária de Dadores de Sangue de Esposende, em colaboração com o Instituto Português de Sangue, realiza colheitas de sangue. Assim, todos os beneméritos dadores poderão dirigir-se, nos dias e locais abaixo indicados, para participarem em mais um acto de solidariedade e amor ao Próximo.

> 24 de Setembro - Gandra - Centro Paroquial - 09h00 às 12h30

## Atualização de moradas

O jornal Farol de Esposende solicita a todos os Assinantes, em particular a quem ainda não o tenha feito e cujo endereço (rua, lote, número) tenha sido alterado, que nos contacte para proceder à atualização de dados. Informamos que alguns jornais enviados foram devolvidos com a indicação "endereço insuficiente". Pode comunicar por telefone para 253 964 836 ou mail para [jornalfarolesposende@sapo.pt](mailto:jornalfarolesposende@sapo.pt).



## Noite Solidária de Fado

O Auditório Rodrigues Faria, em Forjães, vai receber no próximo dia 6 de outubro, pelas 21h30, a Noite Solidária de Fado. Este evento solidário tem por objetivo apoiar a Família de Tiago Duarte, um menino do nosso concelho que luta contra o cancro há 2 anos.

Estarão presentes os fadistas, Margarida Moreira, Zé Manel e Américo e os guitarristas Miguel Amaral e André Teixeira.

Os bilhetes estarão à venda nas Bombas Cepsa, Café Novo, na loja Esposende Recordações, em Esposende e na secretaria da Junta de Freguesia de Forjães.



## Um alerta da Esposende Ambiente

A Esposende Ambiente - empresa gestora do sistema de abastecimento de água no concelho Esposende - após ter tomado conhecimento de que uma empresa privada está a efectuar contactos com os seus clientes, com o intuito de realizar análises à qualidade da água dentro das suas habitações, vem alertar para o facto de não estar relacionada em qualquer aspecto com a referida empresa. Para além de condenar os meios e estratégias comerciais utilizados, que induzem claramente os clientes a supor que a qualidade da água neste concelho não é a mais adequada, a Esposende Ambiente ficará atenta, atuando judicialmente se tal se vier a justificar. Mais ainda, esclarece que a água fornecida pelo sistema público é de excelente qualidade, não se tendo verificado qualquer inconformidade relativamente aos parâmetros de qualidade previstos na lei.

A Esposende Ambiente encontra-se disponível para prestar qualquer esclarecimento que os seus utilizadores pretendam, bem como a disponibilizar os relatórios da qualidade da água, sendo que os mesmos se encontram divulgados nos meios usuais.

## Amola tesouras e capadores

tesouradas

Eram dez da manhã! Os meus ouvidos captaram um som que vinha da rua, provocado por um instrumento, tipo "lamiré", que, em notas crescentes e decrescentes, me trouxe à memória a figura daquilo que eu já não via há muitos anos e que já estava no meu sótão de memórias, envolto em poeiras e teias de aranha. Como já devem estar a adivinhar, era, nem mais nem menos, o amola tesouras, figura que já não via há dezenas de anos! Mas o capador de S. Romão ou do Castelo também usava o mesmo instrumento, para chamar a atenção dos clientes que tinham animais para capar. O amola tesouras, ao fim do sinal acústico, fazia uma cantilena que expunha todos os serviços que praticava na sua "oficina" ambulante, que consistia num tripé de madeira, com pedal, onde fazia girar o esmeril (rebolo), ao mesmo tempo que ia cantando... "Amola tesouras e navalhas! Compor louça e guarda-sóis". Já lá vai o tempo que, quando se partia um prato ou uma tijela, se recorria a estes artistas, que recebiam um prato partido em quatro ou cinco pedaços e eles compunham-no, ficando como novo, pronto para durar mais meia dúzia de anos, graças aos agraços de arames, com um pouco de cimento branco, que lhes metiam na parte exterior da peça de louça, para unir os cacos. A esses agraços chamavam-se de "gatos". Hoje já não se conserta louça, isso passou à história. À história passou também o capador, figura que aparecia montado num cavalo, com botas de cano alto, enfiadas nos estribos, que era o terror dos rapazes, pois, quando ouviam o som característico da "gaita" e o trote do cavalo, já não sabiam mais onde se meterem, porque, quando se portavam mal, eram ameaçados com o capador, que lhes cortava a "bicha"! Mesmo ingenuamente pensando que tal "bicha" só servia para "mijar", a canalha não queria que o capador lhes cortasse tal "apêndice". Tempos que já não voltam mais e só resta a lembrança daquilo que se desvaneceu na bruma do tempo. Na bruma do tempo foi-se também a carga da caneta e, para continuar esta crónica, fico esperando que os políticos me entrem pela porta dentro para me cumprimentarem e adoçarem o bico com umas canetinhas, para poder continuar a crónica.

Aponta aí... Nota-se uma azáfama de limpeza e tapa buracos em Esposende como já não via há muito tempo, limpeza já devia ter sido feita, pois houve ocasiões que meia dúzia de vacas e um rebanho de ovelhas não eram suficientes para limpar as ervas da cidade. Quanto a buracos nos passeios nem se fala. Assim, estou a pensar que com esta vontade de pôr os pontos nos "is", que se nota em toda a cidade, seria uma boa ocasião para colocar as gaivotas na entrada da Avenida Valentim Ribeiro e devolver a beleza à catraia do largo Dr. Fonseca Lima, pondo-a a funcionar, tal qual foi inaugurada,

e acender as luzes que no pavimento iluminavam os nossos monumentos, cujos focos custaram muito dinheiro e estão a degradar-se. Não esmoreçam, continuem a trabalhar forte e não se esqueçam de acabar as obras do adro da Senhora da Saúde que já deviam estar concluídas.

Por vezes, nas ruas da cidade que têm mecos a delimitar o passeio, vêm-se alguns desses mecos dobrados até quase ao chão. Há condutores mesmo "marretas" que, de marcha atrás, fazem esse serviço. É preciso ser muito burro para não sentir a resistência d'um meco. Se calha de ser na parede de uma casa ou de um muro forçavam até deitar abaixo. Só é pena que fiquem impunes.

As luzes da maior parte dos mupis espalhados pela cidade e das paragens de autocarros continuam apagadas. De quem é a culpa? Da Casa Grande ou da empresa que os montou?

O placard luminoso montado na rotunda do tribunal tem mais jeito e funciona bem, o antigo foi para a sucata, estava ferrugento e passava largas temporadas em stand by. Ainda temos muita sucata espalhada pela cidade, principalmente papelarias que nem para o museu servem.

O lago da Catraia, do largo dos Peixinhos (Dr. Fonseca Lima), está uma vergonha, com limo e água choca. Sempre ouvi dizer que a água choca é um atentado à saúde pública, onde se criam mosquitos e outros parasitas. E então porque é que não se limpa aquele lago mais assiduamente para a água não chegar aquele estado onde as crianças que por lá brincam metem a mão e, com certeza, metem os dedos na boca e tocam nos alimentos. De quem é a responsabilidade?

Já sei que estão à espera da anedota. Então ela aí vai...

- Ontem fiz amor com a minha mulher 4 vezes seguidas, disse o francês. E de manhã ela fez um delicioso crepe e disse que me amava muito.

- Eu ontem fiz amor com a minha 6 vezes, diz o italiano. E de manhã ela fez uma deliciosa omeleta e disse-me que eu era o homem da vida dela.

Como o português ficou calado o francês perguntou:

- Quantas vezes é que fez amor com a sua mulher ontem?

- Uma, responde o português.

- Só uma??!! Exclamou o italiano! E de manhã, o que foi que ela disse?

- Não pares!! Não pares!!

Será que já parou?

Não acreditam?

*Neco*

## Rastreio de saúde CA Clinicard Proteção completa para toda a Família

Decorreu, no passado dia 14 de setembro, no edifício Sede da Caixa de Crédito Agrícola Mútuo da Póvoa de Varzim, Vila do Conde e Esposende, mais uma ação de sensibilização para os cuidados de saúde com um rastreio gratuito, efetuado por Enfermeira habilitada, para todos os clientes Crédito Agrícola.

Este rastreio permitiu identificar e chamar a atenção para algumas situações clínicas desconhecidas e a requerer maior atenção.

A forte adesão, por parte dos clientes do CA, revestiu de sucesso esta acção que irá repetir-se, brevemente, dando a conhecer produtos pensados especificamente no bem-estar de toda a Família.

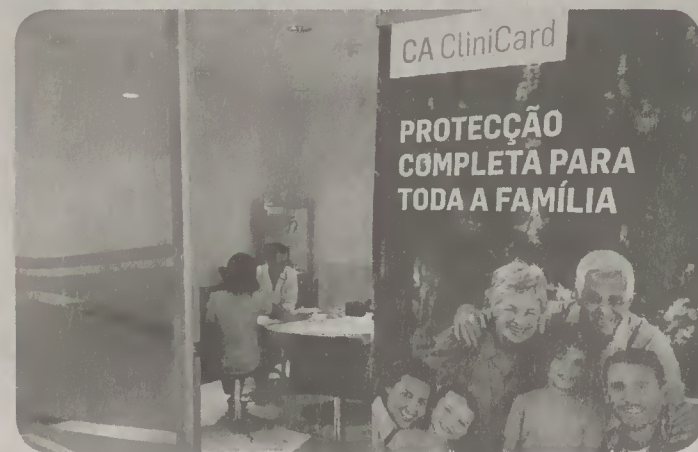

### Direcção do Forum Esposendense

Fernando Ferreira, José Alberto Silva, José Reis Loureiro, Jorge Miguel Ribeiro, David Cruz, Daniel Mizrahi e Augusto Silva

### Redactores Permanentes

João Migueis, A. Miquelino, José Felgueiras, Neco, Carlos Barros, Ana Rita Pilar e Elsa Teixeira

### Colaboradores Permanentes

Dr. Agostinho Pinto Teixeira, Dr. Manuel A. Penteado Neiva, Dra. Ivone B. Magalhães, Fernando Ferreira, Dr. Francisco Marques, Dr. Sampaio de Azevedo, Nuno Cerqueira, Duarte Neiva e Luís Eiras.

### Correspondentes

Antas - Nereides Martins, Belinho - José Torres Gomes, Curvos - Dr. Sérgio Viana e Mar (S. Bartolomeu) - Dr. Maranhão Peixoto

### Grafismo e Paginação:

Maria Filipa Figueiredo Ferreira

**Impressão:** Gráficas Amares, Lda. - Amares

**Nº de Registo:** 114969/90

**Tiragem por Quinzena:** 2.000 exemplares

### Assinatura Anual:

Portugal - 17 euros; Estrangeiro - 20 euros

# Museu Marítimo de Esposende aberto gratuitamente, no Dia Mundial do Turismo

Para assinalar o dia Mundial do Turismo, que se comemora no próximo dia 27, e que tem como intuito demonstrar a importância do turismo e do seu valor cultural, económico, político e social, a Direção da Associação Forum Esposendense deliberou manter aberto ao público, com entradas gratuitas, o Museu Marítimo de Esposende, entre o dia 27 de setembro e o dia 1 de outubro, de 2017, promovendo, assim, a acessibilidade universal. As visitas poderão ser

realizadas nos seguintes horários e sem marcação prévia: de quarta a sexta-feira, das 10h00 ao 12h00 e das 14h30 às 18h00; Sábado e Domingo, das 14h30 às 18h00.

Lembra-se que o Dia Mundial do Turismo celebra-se anualmente a 27 de setembro. A data começou a ser comemorada no ano de 1980, após decisão da Organização Mundial do Turismo. Este dia visa mostrar a importância do turismo nas suas diversas valências, através de iniciativas

realizadas em vários países do mundo. "A Organização das Nações Unidas proclamou 2017 como o Ano Internacional do Turismo Sustentável para o Desenvolvimento, em reconhecimento ao grande potencial da indústria do turismo, que responde por cerca de 10% da atividade económica mundial, para contribuir para a luta contra a pobreza e promover a compreensão mútua e o diálogo intercultural, temas centrais da missão da UNESCO".

## Mais alguns dados redifrentes ao ano letivo 2017-2018 no concelho de Esposende (II)

Na edição n.º 579, de 8 de setembro corrente, divulgámos números e informações sobre o início do ano letivo 2017/2018 e comparações com o ano letivo 2016/2017, nas escolas e jardins de infância da rede pública e também da Escola Profissional, no concelho de Esposende. Na edição de hoje, sob o n.º 580, publicamos números referentes às crianças que frequentam, no ano letivo 2017/2018, as valências de creche e da educação pré-escolar, nas IPSS concelhias, bem como o número de crianças e jovens estudantes acolhidos, em regime de ATL, por essas IPSS, por Juntas de Freguesia e pela ONG, Associação Esposende Solidário, fazendo constar igualmente números respeitantes ao ano letivo anterior. Entretanto, alertamos para o facto de os dados constantes dos quadros abaixo, relativos ao ano letivo 2017/2018, serem suscetíveis, ao longo do ano, de alterações, para mais ou para menos.

Algumas curiosidades sobre os números divulgados no número anterior e nesta edição. Assim, comparando o ano letivo 2016/2017 e o ano letivo 2017/2018, quanto às

crianças das creches constata-se que este ano há mais 85 crianças do que no ano anterior e mais 20 designadas de "finalistas", ou seja, aquelas crianças que entrarão na educação pré-escolar no ano letivo 2018/2019, cujo número total rondará as 200 crianças, no final deste ano escolar. As três creches que este ano têm mais crianças inscritas são a do CICS, Palmeira de Faro, com 68, mais 24 crianças do que no ano anterior; a da JUM, Marinhãs, com 60 crianças inscritas, igual número ao do ano anterior; e a da Santa Casa de Misericórdia de Esposende, com 51 crianças, menos 5 do que no ano 2016/2017. Este ano letivo há o total de 489 crianças nas creches das IPSS e no ano escolar 2016/2017 o número total era de 404 crianças. Em comparação com 2016/2017, as três IPSS que registam o maior número de aumento de crianças inscritas na creche são a do CICS, com mais 24, como acima referido; depois a do CSJ Mar, com mais 20 crianças do que no ano anterior; segue-se a Associação Esposende Solidário, em Vila Chã, com mais 12 crianças do que em 2016/2017.

A única creche onde houve diminuição de crianças inscritas comparativamente ao ano anterior é a da Santa Casa da Misericórdia de Esposende, que regista menos 5 crianças.

Como curiosidades quanto às crianças da educação pré-escolar (cujos números das que frequentam os estabelecimentos da rede pública já foram divulgados por nós, na edição anterior, e que, recordando, no Agrupamento de Escolas António Correia de Oliveira era de 255 crianças, enquanto no Agrupamento António Rodrigues Sampaio, Marinhãs, era de 216 recordando) verifica-se que, apurado o número de crianças nesta valência na rede pública, cuja soma é de 471 crianças, e acrescentado o total de crianças nas IPSS, o total no concelho de Esposende é de 834 crianças, ou seja menos 59 do que no ano 2016/2017. O número de crianças finalistas, na valência da educação pré-escolar, portanto aquelas que, no ano letivo 2018/2019, entrarão para o 1.º ano do 1.º ciclo do ensino básico, rondará entre as 250 a 260 crianças, sendo que os

números presentemente apontam para 140 provenientes da rede pública e 113 das IPSS concelhias. Registe-se que não há a valência da educação pré-escolar, na rede pública, nas localidades de Esposende, de Mar e de Vila Chã. Finalmente, verifica-se que as três localidades do concelho com mais crianças a frequentarem a educação pré-escolar são: Marinhãs, com 110 crianças (90 na rede pública e 20 na JUM); Esposende, com 105 crianças (60 no Jardim de Infância da Santa Casa da Misericórdia de Esposende e 45 na Assinjepe - Centro Infantil "A Gaiivota"); e Apúlia, com 100 crianças, 51 da rede pública e 49 na IPSS ASCRA. As três localidades com o menor número de crianças a frequentarem nas suas instituições (pública e/ou privada) são: Antas, com 8 crianças, na rede pública; segue-se Rio Tinto, com 11 crianças, também na rede pública; e em terceiro lugar, de baixo para cima, está Gemeses, com 13 crianças, também na rede pública.

Lembramos que há crianças do nosso concelho a frequentarem estabelecimentos da rede pública e sobretudo em IPSS, em Instituições de outras freguesias de fora do concelho de Esposende. Em próxima edição, tentaremos fornecer dados relativos ao Ensino Artístico no nosso concelho e dos Centros de Formação da ACICE e da ACIB, delegação de Esposende e, se possível, mais algumas informações sobre o funcionamento e do CENTRO QUALIFICA LITORAL CÁVADO.

Educação Pré-escolar nas IPSS do Concelho de Esposende

	2016/2017	2017/2018	Diferenças	Crianças c/ 5 anos, em 2017/2018
CSJ de Mar - Mar	46	46	0	19
JUM - Juventude Unida de Marinhãs	23	20	-3	0
Assinjepe - Centro Infantil "A Gaiivota"- Esposende	47	45	-2	15
JI da Santa Casa de Misericórdia de Esposende	85	60	-25	17
JI da Santa Casa de Misericórdia de Fão	49	49	0	15
ASCRA - Apúlia	50	49	-1	14
Centro Paroquial e Social de Vila Chã	38	29	-9	10
CICS - Palmeira de Faro	65	65	0	23

Nome das IPSS, de ONG e de algumas Juntas de Freguesia no concelho de Esposende	Números de crianças nas creches das IPSS e/ou ONG do concelho de Esposende				Crianças e jovens nos ATL	
	2016/2017	Finalistas 2016/2017	2017/2018	Finalistas 2017/2018	2016/2017	2017/2018
Ascra - Apúlia	40	20	49 (+9)	22	65	76
Centro Social Juventude de Belinho	18	11	28 (+10)	9	70	109
Centro Social da Paróquia de Curvos	33	12	33	13	88	109
Assinjepe - Esposende	28	10	28	10	-	-
Santa Casa da Misericórdia de Esposende	56	27	51 (-5)	26	48	62
Santa Casa da Misericórdia de Fão	35	16	39 (+4)	17	-	-
Centro Social e Paroquial de Fonte Boa	-	-	-	-	29	29
Acarf - Forjães	35	16	45(+10)	20	135	150
Centro Social e Cultural de Gandra	19	9	20 (+1)	8	29	40
JUM - Marinhãs	60	25	60	23	60	78
CICS - Palmeira de Faro	44	19	68 (+24)	27	80	145
Centro Social Juventude de Mar	20	10	40 (+20)	11	44	49
Grupo Ação de Solidariedade Social Antas	-	-	-	-	25	21
Associação Esposende Solidário/Vila Chã *	16	3	28 (+12)	12	92	92
Associação Esposende Solidário/Belinho *	-	-	-	-	20	30
Junta de Freguesia de Gemeses	-	-	-	-	25	46
Junta de Freguesia de Fonte Boa/ Rio Tinto	-	-	-	-	32	30
Junta de Esposende/ Marinhãs/ Gandra**	-	-	-	-	116	151

\*ONG-Organização Não-governamental \*\* Os dados são relativos à freguesia de Marinhãs

# Escola Profissional de Esposende

NOVO ANO, NOVOS ALUNOS, NOVOS DESAFIOS!

A Escola Profissional de Esposende deu início ao novo ano letivo, no dia 13 de setembro, desejando a todos os alunos votos de um bom trabalho. Os mais velhos acolheram os mais novos mostrando os cantos à casa, sussurrando já algumas dicas para que tudo corra bem nesta nova etapa. Os olhares dos mais jovens espelhavam curiosidade e ansiedade, pois entrar numa escola que os vai preparar para uma vida profissional constitui sempre um desafio e novidade. Relativamente aos que já conhecem a escola, as expectativas eram evidentes, pois este ano espera-os o estágio, atividades de colaboração com a comunidade, visitas de estudo para alargar ainda mais os horizontes, a prova de aptidão profissional, entre outras iniciativas. Em suma, respirava-se naquele espaço alegria, confiança e esperança, para que este novo ano traga bons resultados escolares e novas experiências que ficam para a vida. No presente ano letivo a comunidade escolar da EPE reúne cerca de 230 alunos, distribuídos por nove turmas de cursos profissionais e duas turmas do 3.º ciclo. No 9.º ano encontram-se a funcionar os Cursos de Educação e Formação nas áreas de Cozinheiro e de Empregado de Restaurante/Bar. Esta oferta formativa do ensino básico destina-se a cerca de 35 alunos que, por esta via, concluem o 9.º ano de escolaridade. No âmbito do ensino profissional, a EPE oferece os cursos Técnico de Gestão e Programação de Sistemas Informáticos, Técnico de Turismo Ambiental e Rural, Técnico de Apoio à Infância, Técnico de Gestão do Ambiente, Técnico de Receção, Técnico de Restaurante/Bar e Técnico de Cozinha/Pastelaria, os quais conferem certificação escolar de 12.º ano e qualificação profissional de nível 4. Nestes 24 anos dedicados à formação profissional dos jovens, as parcerias e protocolos de colaboração com instituições sociais,

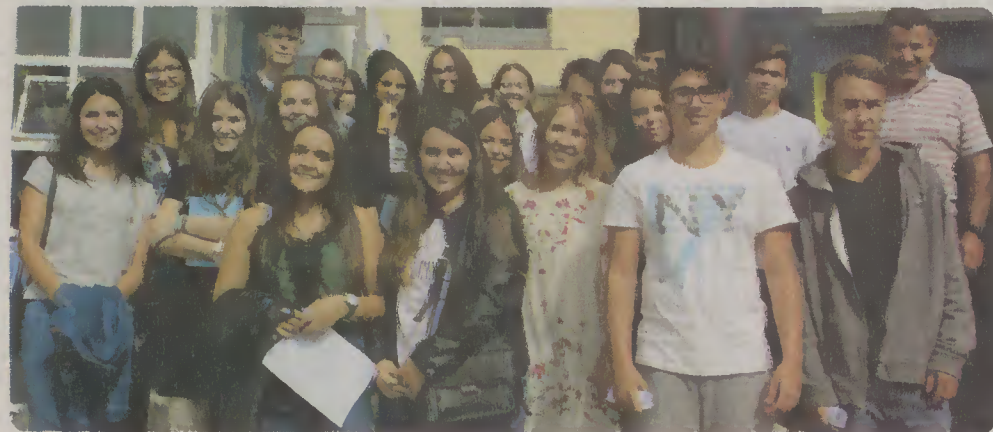
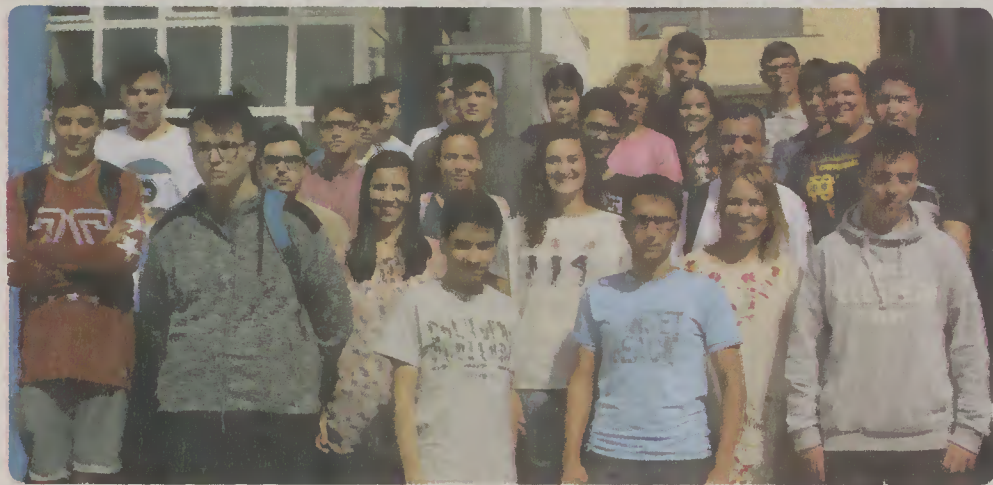

culturais e desportivas locais, unidades hoteleiras, agências de viagens, entidades diversas e instituições de ensino superior têm assumido um papel fundamental na criação de dinâmicas com o tecido socioeconómico e contribuem decisivamente para a inserção dos alunos no mercado de trabalho, principal objetivo da formação ministrada na EPE. E assim arranca mais um ano escolar, com muitas atividades e projetos a desenvolver, novas dinâmicas e novas parcerias... Trata-se de um novo desafio! É motivo de grande orgulho para a Direção Pedagógica da EPE e para a Direção da Zensensino constatar que o caminho percorrido ao longo destas duas décadas de existência levou ao reconhecimento - por parte da tutela, mas muito especialmente por parte dos jovens que procuram a EPE e das suas famílias - de todo o trabalho desenvolvido e da qualidade da formação ministrada neste estabelecimento de ensino. Somos EPE! Somos Ensino Profissional!

PUB

A TUA PRIMEIRA OPÇÃO!

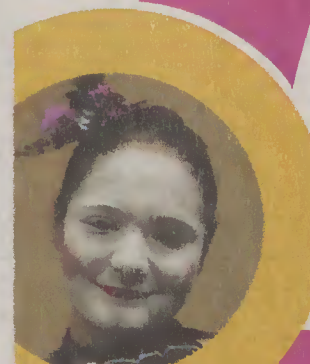

INSCREVE-TE  
[www.epe.pt](http://www.epe.pt)

2017 | 2018

Cursos Profissionais  
TURISMO AMBIENTAL E RURAL  
GESTÃO E PROGRAMAÇÃO DE  
SISTEMAS INFORMÁTICOS  
COZINHA/PASTELARIA  
RESTAURANTE/BAR

Cursos de nível básico  
EMPREGADO DE  
RESTAURANTE/BAR  
(1 ano)

[www.facebook.com/EPesposende](http://www.facebook.com/EPesposende)

epe@zensensino.pt  
Rua Amorim Campos  
Fão - Esposende  
T. 253 982 779  
M. 964 701 368

# 1 de outubro de 2017, dia de eleições autárquicas

Como é do conhecimento público, no próximo dia 1 de outubro, os portugueses serão chamados a participar em mais um ato democrático, dirigindo-se às mesas de voto para escolherem os seus autarcas para o cumprimento de mais um ciclo de quatro anos de mandato, compreendido entre outubro de 2017 a eventualmente outubro de 2021. Assim acontecerá necessariamente no concelho de Esposende, onde os 33233 eleitores inscritos vão escolher os seus representantes para a Câmara Municipal, para a Assembleia Municipal e para as Assembleias de Freguesia do concelho. Porque votar é um direito constitucional de todos os cidadãos, com 18 ou mais anos de idade, achamos que também deve ser um dever desses mesmos cidadãos, portanto, no dia 1 de outubro de 2017, o ato eleitoral mais próximo, todos devemos votar. É uma espécie de apelo aos portugueses em geral e aos esposendenses em particular, para que participem ordeiramente nesse ato democrático, fazendo-o de acordo com a sua liberdade de escolha e em obediência à sua consciência cívica.

Para os interessados, publicamos, nesta edição, quadros

com dados referentes ao histórico dos resultados eleitorais desde 1976, para a Câmara Municipal, e com elementos referentes ao ato eleitoral de 2013, para as Assembleias de Freguesia do concelho de Esposende. Como notas curiosas, relemos o seguinte:

- 1 - Nas eleições autárquicas de 2013, o concelho de Esposende tinha 33634 eleitores;
- 2 - Para as eleições autárquicas de 2017, o número de eleitores é de 33233;
- 3 - No espaço de quatro anos, o número de eleitores desceu 401 cidadãos;
- 4 - Os 401 eleitores a menos em 2017, relativamente a 2013, resultam de descida nas seguintes freguesias/uniões de freguesia:
  - a) - União de freguesias Palmeira de Faro/Curvos: menos 84 eleitores;
  - b) - União de freguesias Belinho/Mar: menos 202 eleitores;
  - c) - União de freguesias Fonte Boa/Rio Tinto: menos 72 eleitores;

- d) - Freguesia de Forjães: menos 82 eleitores;
- e) - Freguesia de Antas: menos 33 eleitores;
- f) - Freguesia de Vila Chã: menos 138 eleitores;
- g) - Freguesia de Gemeses: menos 28 eleitores.
- 5 - À soma dos 639 eleitores "perdidos" nestes últimos quatro anos, nas freguesias/uniões de freguesia, conforme se comprova no ponto anterior, anotamos o aumento de 238 eleitores, resultando o número negativo de menos 401 eleitores, sendo o aumento constatado nas seguintes uniões de freguesia:
  - a) - União de freguesias Esposende/Marinhas/Gandra: mais 216 eleitores;
  - b) - União e freguesias Apúlia/Fão: mais 22 eleitores.
- 6 - Uma das principais causas para a diminuição de eleitores estará, certamente, relacionada com a emigração, fenómeno que ter-se-á feito sentir mais na União de freguesias de Belinho/Mar, na freguesia de Vila Chã, na União de freguesias Palmeira de Faro/Curvos, na freguesia de Forjães e na União de freguesias Fonte Boa/Rio Tinto.

## Histórico das Eleições Autárquicas à Câmara Municipal de Esposende

	ELEITORES	VOTANTES	PPD/PSD	PS	CDS-PP	PCP-PEV	PRD	B.E.	PPM	BRANCOS	NULOS	PRESIDENTE ELEITO	7 MANDATOS			
<b>2017</b>	33233															
<b>2013</b>	33634	18960	10711	3938	2013	1001				807	490	BENJAMIM PEREIRA	5 - PSD	1 - PS	1 - CDS	
<b>2009</b>	32065	20722	12210	4131	2649	681		344	54	392	261	JOÃO CEPA	5 - PSD	1 - PS	1 - CDS	
<b>2005</b>	28545	20162	10002	5600	2859	836				540	325	JOÃO CEPA	4 - PSD	2 - PS	1 - CDS	
<b>2001</b>	27176	20216	11427	5709	1882	596				334	268	JOÃO CEPA	5 - PSD	2 - PS		
<b>1997</b>	26153	19804	11840	4311	2622	335				324	372	ALBERTO FIGUEIREDO	5 - PSD	1 - PS	1 - CDS	
<b>1993</b>	23891	17875	10909	2486	3385	503				305	287	ALBERTO FIGUEIREDO	5 - PSD	1 - PS	1 - CDS	
<b>1989</b>	22032	17256	8167	1960	6342	353				154	280	ALBERTO FIGUEIREDO	4 - PSD	3 - CDS		
<b>1985</b>	19883	15872	6140	865	7872	363	264			152	216	LOSA FARIA	4 - CDS	3 - PSD		
<b>1982</b>	18692	14828	5575	1298	6236	1067				255	397	LOSA FARIA	4 - CDS	3 - PSD		
<b>1979</b>	16711	13471	3973	930	7088	1054				139	287	LOSA FARIA	5 - CDS	2 - PSD		
<b>1976</b>	15101	11187	3564	1920	4308	647				469	179	LOSA FARIA	3 - CDS	3 - PSD	1 - PS	

## Resultados do Ato Eleitoral de 2013 para as Assembleias de Freguesias

	ELEITORES	VOTANTES	PPD/PSD	PS	CDS-PP	PCP-PEV	I	II	BRANCOS	NULOS	PRESIDENTE	MANDATOS			
<b>ESPOSENDE/MARINHAS/GANDRA</b>	19,12 km2 - 11.111 habitantes (censos 2011)														
<b>2013</b>	10823	5979	2907	1655	575	376			271	195	AURÉLIO NEIVA	7 - PSD	4 - PS	1 - CDS	1 - PCP
<b>APÚLIA/FÃO</b>	16,55 km2 - 7.301 habitantes (censos 2011)														
<b>2013</b>	7222	4042	1606	1729	309	119			158	121	LUIS PEIXOTO	6 - PS	6 - PSD	1 - CDS	
<b>PALMEIRA DE FARO/CURVOS</b>	9,81 km2 - 3.214 habitantes (censos 2011)														
<b>2013</b>	3031	1764	996	478		156			81	53	JORGE FILIPE	6 - PSD	3 - PS		
<b>BELINHO/MAR</b>	9,94 km2 - 3.199 habitantes (censos 2011)														
<b>2013</b>	3419	1702	976	390		209			79	48	MANUEL ABREU	6 - PSD	2 - PS	1 - PCP	
<b>FONTE BOA/RIO TINTO</b>	6,15 km2 - 1.944 habitantes (censos 2011)														
<b>2013</b>	1760	1226	643		473				63	47	CARLOS ESCRIVÃES	5 - PSD	4 - CDS		
<b>FORJÃES</b>	8,86 km2 - 2.767 habitantes (censos 2011)														
<b>2013</b>	2576	1730	638				1034		30	28	MANUEL RIBEIRO	6 - IND	3 - PSD		
<b>ANTAS</b>	6,97 km2 - 2.221 habitantes (censos 2011)														
<b>2013</b>	2149	1099	891						160	48	ANTÓNIO CRUZ	9 - PSD			
<b>VILA-CHÃ</b>	8,30 km2 - 1.419 habitantes (censos 2011)														
<b>2013</b>	1527	713						613	63	37	MÁRIO BOAVENTURA	9 - IND			
<b>GEMESSES</b>	5,51 km2 - 1.078 habitantes (censos 2011)														
<b>2013</b>	1127	707	220	331	127				13	16	EDUARDO MALA	5 - PS	3 - PSD	1 - CDS	

ELEITORES EM 2017

11039	216
7244	22
2947	-84
3217	-202
1688	-77
2494	-82
2116	-33
1389	-138
1099	-28

CORRESPONDENTE DE ANTAS - NEREIDES MARTINS

## Jantar do PSD Esposende, na Quinta da Malafaia, em Antas

No final da tarde princípio da noite, do passado dia oito de setembro, a Quinta da Malafaia, em Antas, foi o espaço escolhido para o PSD Esposende apresentar os candidatos às próximas eleições do dia 1 de outubro, para escolher os presidentes das Juntas de Freguesia, num total de nove, o presidente da Assembleia Municipal e o Presidente da Câmara Municipal de Esposende, evento que contou com a presença de Pedro Santana Lopes e outros políticos da região.

A noite foi de festa, com as pessoas das 15 freguesias do concelho de Esposende, tendo reunido cerca de 2.600 partidários, uma noite movimentada e que serviu também para apresentar Manuel José Sampaio Viana, o único candidato à Junta de Freguesia de Antas, pelo PSD, visto que nenhum dos outros partidos apresentou candidatos, por isso não tem concorrentes.

Durante a muita animação, foi cantado, por TÓ-ZÉ, o hino do PSD de Esposende, na chegada do atual presidente da Câmara e candidato à Presidência da mesma, Benjamim Pereira, natural de Forjães, que foi recebido com muito agrado e aplaudido pelas centenas de pessoas que lotaram a Quinta da Malafaia, naquela noite de sexta-feira.



Pedro Santana Lopes, há seis anos Provedor da Santa Casa da Misericórdia de Lisboa, disse da sua satisfação em participar na festa-convívio e enalteceu o trabalho de Benjamim Pereira. Foi uma noite muito animada com Grupo Folclórico, dançarinas e muita música.

## Regulamento de Incentivos ao Investimento no Município de Esposende

No passado dia 14 do mês corrente, a Assembleia Municipal de Esposende aprovou, por unanimidade, o Regulamento de Concessão de Incentivos ao Investimento do Município de Esposende. O documento, que, decorrido o prazo de consulta pública, tinha sido aprovado, também por unanimidade, pelo executivo da Câmara Municipal, será agora remetido para publicação em Diário da República, entrando em vigor no dia seguinte à sua publicação, com efeitos retroativos a 1 de janeiro do corrente ano.

Associado aos incentivos já existentes, o Município passa a dispor de um conjunto alargado de benefícios para quem se instale e crie postos de trabalho no concelho, bem como para os agentes que pretendam ampliar os seus negócios ou criar novos projetos. Como fatores estratégicos e de estímulo, estão previstas, por exemplo, reduções e isenções de taxas e concessão de benefícios fiscais. Em termos genéricos, terão viabilidade de incentivo projetos relacionados com a área turística, unidades empresariais/industriais, atividades económicas relacionadas com as fileiras da agricultura/floresta

e produtos de base regional, bem como a modernização de espaços comerciais e espaços de restauração e bebidas.

“É fundamental disponibilizar um ambiente favorável ao investimento, respondendo com energia e com ações de efeito imediato, alicerçadas numa visão de futuro”, sublinha o Presidente da Câmara Municipal, Benjamim Pereira, notando que, “este Regulamento irá contribuir para fomentar o desenvolvimento económico do concelho, e consequentemente, melhorar a qualidade de vida da população”. Benjamim Pereira realça que “apesar de estas medidas se traduzirem numa perda de receita para o Município constituem uma mais-valia, uma vez que contribuirão para tornar o nosso território mais atrativo para potenciais investidores, com a vantagem de contribuírem também para a criação de postos de trabalho”.

Refira-se que o Regulamento de Concessão de Incentivos ao Investimento está associado a outras medidas tendentes à captação de investimento e ao desenvolvimento económico, de que é exemplo o Centro de Negócios, espaço dedicado ao empreendedorismo e ao coworking.

## Criação de Sala Snoezelen para alunos e apoio ao Complexo de Marinhas da APPACDM

A Câmara Municipal de Esposende vai apoiar, financeiramente, o Agrupamento de Escolas António Rodrigues Sampaio, na criação e apetrechamento de uma Sala Snoezelen e a Associação Portuguesa de Pais e Amigos do Cidadão Deficiente Mental (APPACDM) na elaboração dos projetos de arquitetura e especialidades com vista à requalificação do Complexo de Marinhas. De acordo com deliberação aprovada, por unanimidade, em reunião do executivo municipal, o Município vai estabelecer um protocolo de colaboração com o referido Agrupamento de Escolas, que prevê o apoio financeiro de 9 688,65 euros para a criação de uma Sala Snoezelen e respetivo apetrechamento. Esta valência destina-se a todos os alunos, com particular pertinência para os que têm Necessidades Educativas Especiais, sendo que a sua criação é justificada pelos seus potenciais benefícios, de diversa ordem, nomeadamente cognitivos, emocionais, terapêuticos e sociais, com naturais implicações no processo educativo

e no desenvolvimento global dos alunos. O Município dá, assim, cumprimento ao compromisso que havia assumido de apoiar a implementação desta valência, que estará ao dispor de todos os alunos, quer sejam do Agrupamento de Escolas António Rodrigues Sampaio, quer de outros agrupamentos do concelho.

O Presidente da Câmara Municipal, Benjamim Pereira, refere que “a Sala Snoezelen representa um passo importante em termos da qualidade de ensino no concelho, pelo que o Município não poderia deixar de apoiar este projeto, garantindo igualdade de oportunidades a todos os alunos”. Ciente da necessidade de uma intervenção de requalificação do Complexo de Marinhas da APPACDM, o Município vai apoiar financeiramente a elaboração dos projetos de arquitetura e especialidades, suportando o custo de 32 718 euros. Benjamim Pereira refere que “este é um primeiro contributo da Câmara Municipal para a necessária e ambicionada melhoria das instalações da instituição, que

presta relevantes serviços às pessoas portadoras de deficiência”.

Integrado na política educativa do Município, a Câmara Municipal vai continuar a participar, neste ano letivo, a aquisição de materiais didático-pedagógicos aos alunos com Necessidades Educativas Especiais que, devido à especificidade das suas problemáticas, não utilizam manuais escolares, promovendo a igualdade de acesso a todos os alunos a uma educação de qualidade. Neste sentido, a Autarquia irá transferir, de acordo com deliberação aprovada em reunião do executivo, o montante correspondente a 50 euros por aluno, num total de doze, para os Agrupamentos de Escolas António Correia de Oliveira e António Rodrigues Sampaio. Este apoio destina-se à aquisição de materiais didático-pedagógicos específicos, podendo ser alargado a outros alunos nas mesmas circunstâncias que, eventualmente, venham a ser referenciados pelos Agrupamentos de Escolas.

## A importância do GATERC

O GATERC, numa busca pela universalização das suas propostas, não se dissocia do espaço geográfico em que se encontra: o Concelho de Esposende.

Assim, tem desenvolvido um conceito que denomina de abrangência, no que concerne à definição do seu público-alvo. Uma formação de públicos, que se iniciou em 2002/3, sendo retomada em 2007 até à presente data, com enfoque em 11 Cursos de Formação teatral e 13 Produções Teatrais. Presentemente, com o apoio do Create/ Município Esposende, produziu a peça “Polícias (Presos)”, estreada em fevereiro de 2017. Esta peça foi agora apresentada no Festival de Teatro de Idanha-a-Nova, só possível com o apoio no transporte da União de Freguesias de Esposende, Marinhas e Gandra. Esta é a segunda vez que o GATERC vai além-fronteiras do Concelho, dando a conhecer o teatro que se faz em Esposende.

É vontade do grupo poder apresentar mais produções fora de portas, sendo um desígnio só possível se houver um apoio material e monetário que possa cobrir todas as despesas. Realce-se também a importância da continuidade do ET- Encontro de Teatros, que vai na 8ª edição, também organizado pelo grupo com o apoio do Município.



## Geminação Rotária em vias de concretização

O mês de setembro foi de intensa atividade no Rotary Clube de Esposende. Com efeito, para além de reuniões ordinárias, tiveram lugar duas importantes ações. Por ordem cronológica, a primeira foi uma reunião com os bolseiros do Rotary Clube de Esposende. Com efeito, no passado dia 5 deste mês, os bolseiros foram convidados para jantar com os membros do clube, nomeadamente aqueles que, nos últimos anos, têm vindo a ser contemplados com um patrocínio que a Fundação Rotária distribui e que o clube angaria junto de rotários e de indivíduos da sociedade esposendense. Para muitos destes bolseiros, a bolsa recebida é um pilar estruturante nas exigências económicas que o curso superior apresenta e às quais é preciso dar resposta. Os rotários acreditam que, ao promoverem esta partilha, estão a lançar nestes estudantes as sementes de um próximo compromisso, quando puderem ser eles a colaborar com os próximos futuros bolseiros. Nada lhes é exigido, em troca do que lhes é dado, a não ser que aproveitem e continuem a ser bons alunos. Foi neste relacionamento que onze alunos do ensino superior, universitário, se vincularam ao Rotary Clube de Esposende no ano letivo passado. Para este ano 2017/2018, o Clube conta com o contributo dos seus patrocinadores e espera aumentar o quadro de candidatos e de beneficiários. Afinal, no âmbito espírito rotário, todos gostam de partilhar o que têm.

Uma segunda reunião importante aconteceu no passado dia 15, com a visita ao Rotary Club de Esposende de dois companheiros do Rotary Club de Orleães Oeste. Trata-se de um clube Francês que quer promover a geminação com o Rotary Clube de Esposende, por várias razões. Uma delas porque são um clube jovem e outra porque, embora os dois membros que cá estiveram, o Jean Paul, empresário, e o Jean Pierre, farmacêutico, não saibam falar português, reconhecem que a comunidade portuguesa residente em Orleães é bastante válida e muito importante, estando muito bem integrada na sociedade francesa. A reunião

decorreu num ambiente de perfeita fraternidade e companheirismo, tendo sido comunicado ao Clube de Esposende que, na votação feita no Clube francês, foi aprovada, por unanimidade, a geminação entre os dois Clubes. Neste sentido, o presidente do Rotary Clube de Esposende, o Companheiro Costa e Silva, ficou encarregado de promover a votação no Clube de Esposende e de, junto de Rotary internacional, tratar de oficializar o ato de assinatura da geminação que, sugeriu-se, poderá acontecer no mês de fevereiro de 2018, em Orleães, no caso de haver decisão coincidente no Clube de Esposende. A geminação e a partilha com outros clubes faz parte do movimento rotário. No seio do Rotary Clube de Esposende entende-se que, ao longo dos tempos, tem sido uma grande mais-valia o intercâmbio com muitos outros clubes a que o Clube de Esposende se tem ligado e que, com isso, muitas pessoas do nosso concelho têm tido compensações que, fora do movimento, não seriam alcançadas.

O lema rotário deste ano é “o Rotary faz a diferença” e o Rotary Clube de Esposende quer que o empenho e dedicação dos seus membros continuem a ser esse pequeno sinal que se nota.



MN

# Futebol

## Campeonatos Distritais da A. F. de Braga Pró Nacional

Ao cabo das primeiras cinco jornadas do campeonato distrital da divisão Pró Nacional, da A. F. de Braga, época 2017/2018, prova na qual, como já referimos na passada edição, participam três equipas do concelho de Esposende, realce-se, pela sua fulgurante entrada na competição, a equipa do Forjães S.C., um dos comandantes deste campeonato, com 12 pontos, fruto de quatro vitórias e apenas uma derrota. Por sua vez, a ADE, que tem um jogo em atraso, ante o Vieira S.C., está na zona a linha de água, somando 4 pontos, ao passo que o F.C. de Marinhhas está nos lugares de despromoção, com 3 pontos, mercê da única vitória alcançada, em terreno alheio. A verdade é que o campeonato está no seu começo e, por isso, no decorrer da competição, ocorrerão muitas alterações na tabela classificativa.

### Resultado

<b>4.ª Jornada</b> Santa Eulália, o Marinhhas, 2 Águias da Graça, 1 Forjães, 2 Esposende, 2 Joane, 2	Forjães, 4 Santa Eulália, 3 Esposende, 4 Serzedelo, 2	a) Adiado <b>7.ª Jornada (30/09)</b> Prado - Marinhhas Joane - Forjães Esposende - Urgeses
<b>5.ª Jornada</b> Joane, 2 Marinhhas, 1	<b>Próximos jogos</b> <b>6.ª Jornada (24/09)</b> Marinhhas - Forjães a) Ninense - Esposende	

## Divisão de Honra

Começou o campeonato distrital da Divisão de Honra, da A.F. de Braga, época 2017/2018, prova em que participa a U.D. de Vila Chã, incluída na Série A. Realizadas as duas primeiras jornadas, a única equipa a representar o concelho de Esposende neste campeonato, os vilachanenses somam três pontos, correspondentes a uma vitória e uma derrota.

### Resultado

<b>1.ª Jornada</b> Amares, 3 Vila Chã, 1	<b>Próximos jogos</b> <b>3.ª Jornada (24/09)</b> Terras de Bouro - Vila Chã	<b>4.ª Jornada</b> <b>(30/09 ou 01/10)</b> Vila Chã - Gerês
<b>2.ª Jornada</b> Vila Chã, 3 Este FC, o		

## Camadas Jovens

### Campeonato distrital da Divisão de Honra de Sub 19 - Juniores A

Três equipas do concelho de Esposende estão a participar na Divisão de Honra do campeonato distrital de Sub 19 ou juniores A, época 2017/2017: F.C. de Marinhhas, C. F. de Fão e ADE. Realizadas as duas primeiras jornadas da competição, a equipa do C.F. de Fão é uma das líderes da prova, com 6 pontos, correspondentes a duas vitórias, enquanto o F.C. de Marinhhas e a ADE estão posicionadas a meio da tabela classificativa, com 3 pontos.

### Resultado

<b>1.ª Jornada</b> Lomarense, o Esposende, 4 Moreirense B, o Fão, 1 Marinhhas, 2 Mª da Fonte, 3	<b>2.ª Jornada</b> Esposende, 3 Moreirense B, 5 Fão, 4 A. Urgeses, 1 Ribeirão, o Marinhhas, 2	<b>Próximos jogos</b> <b>3.ª Jornada (08/10)</b> Urgeses - Esposende Prado - Fão Marinhhas - Maximinense
--	--	--

### Campeonato distrital da Divisão de Honra de Sub 17 ou Juniores B

Também neste campeonato, o concelho de Esposende está representado, neste caso por apenas uma equipa: F.C. de Marinhhas. Após a realização das duas primeiras jornadas, os marinhenses ocupam o 1.º lugar, com 6 pontos, correspondentes a duas vitórias.

### Resultado

<b>1.ª Jornada</b> Marinhhas, 3 A. Urgeses, 1	<b>2.ª Jornada</b> Prado, 1 Marinhhas, 2	<b>Próximos jogos</b> <b>3.ª Jornada (08/10)</b> Marinhhas - Ronfe
--	---	--

### Campeonato distrital da Divisão de Honra Sub 15 ou Juniores C

Neste campeonato, o concelho de Esposende tem igualmente uma representação, materializada pelas jovens equipas do F.C. de Marinhhas e da ADE. Após a realização das duas primeiras jornadas, o F.C. de Marinhhas é comandante, com 6 pontos, provenientes de duas vitórias, enquanto a ADE soma apenas 1 ponto, fruto de um empate caseiro.

### Resultado

<b>1.ª Jornada</b> Marinhhas, 4 Vilaverdense, o Esposende, o Merelinense, o	<b>2.ª Jornada</b> Bragalona, o Marinhhas, 3 Vilaverdense, 4 Esposende, o	<b>Próximos jogos</b> <b>3.ª Jornada (08/10)</b> Marinhhas - Fafe Esposende - Bragalona
---	---	--

### Campeonato Nacional de Sub 15 - Iniciados ou Juniores C

Proseguiu o Campeonato Nacional de Sub 15, Iniciados ou Juniores C, tendo-se realizado mais duas jornadas, sendo que, foi numa delas, que a jovem equipa do concelho de Esposende averbou os seus 3 pontos que soma na classificação geral. Esta vitória aconteceu no Estádio Padre Sá Pereira, em Esposende; frente a mais frágil equipa da Série A, a formação da equipa do Vale do Conde, de Bragança. Sabe-se que a equipa concelhia não luta pelos lugares de apuramento do campeão, mas terá que ser muito mais convincente e dominadora frente às equipas que jogam para a manutenção, para conseguir a manutenção, na segunda fase. Aguardemos o decorrer do campeonato para, no final, ver qual será o comportamento desta jovem formação esposendense.

### Resultado

<b>3.ª Jornada</b> Braga, 3 Esposende, o	Esposende, 2 Vale do Conde, 1	Famalicao - Esposende
<b>4.ª Jornada</b>	<b>Próximos jogos</b> <b>5.ª Jornada (24/09)</b>	<b>6.ª Jornada (30/09)</b> Esposende - Moreirense

# 400 atletas pedalarão de Montalegre a Esposende, no passado fim-de-semana

Quatrocentos atletas, oriundos de todo o país e da vizinha Galiza, em Espanha, participar, no passado fim-de-semana, dias 16 e 17 de setembro, na segunda edição do TransCávado BTT-GPS, promovido pela empresa municipal Esposende 2000, em parceria com os Municípios de Esposende, Barcelos, Amares, Braga, Póvoa de Lanhoso, Vieira do Minho e Montalegre.

Após o sucesso da edição de 2016, que uniu a foz à nascente do rio Cávado, o TransCávado lançou um novo desafio e outra perspetiva, ligando a nascente, no Larouco, à foz, em Esposende. Com passagem pela terceira maior elevação de Portugal, a serra do Larouco com os seus imponentes 1 525 metros de altitude, o evento teve como cenário o rio Cávado e a sua esplêndida natureza, abraçando o majestoso Parque Nacional da Peneda-Gerês e prolongando-se até ao Parque Natural do Litoral Norte, numa extensão total de 160 quilómetros.

"O TransCávado 2017 é a afirmação de uma região hidrográfica através do ciclismo de aventura e natureza que congrega dois distritos - Braga e Vila Real, e sete municípios, desenhando percursos e histórias de pura superação entre a nascente e a foz do Cávado, ao longo das suas margens através de antigos caminhos rurais, maioritariamente em terra, e fabulosos trilhos", assinalou o Presidente do Conselho de Administração da Esposende 2000. O Vice-Presidente da Câmara Municipal de Esposende, António Maranhão Peixoto, destacou a elevada adesão de participantes, obrigando ao encerramento das inscrições muito antes do prazo previsto, dizendo

que tal é ilustrativo do sucesso desde evento que, na primeira edição, superou todas as expectativas. Entre os inscritos estão dois reconhecidos atletas esposendenses, o ciclista João Benta e o atleta olímpico de canoagem João Ribeiro. Considerando que "há margem de progressão", Maranhão Peixoto referiu que é intenção dar continuidade ao evento e fazê-lo crescer, revestindo-o de maior envolvimento e afirmando, de forma ainda mais vincada e abrangente, o território do Cávado.

O Presidente do Conselho de Administração da Esposende 2000 notou que a realização de um evento desta natureza e dimensão se reveste de grande complexidade e logística e sublinhou o papel determinante dos mais de meia centena de voluntários, agradecendo a todos quantos estão envolvidos na organização, bem como aos patrocinadores. Destacou, por outro lado, a componente ecológica associada à TransCávado, em respeito pela natureza e pelo ambiente.

Numa simbiose perfeita entre o lazer e o prazer de um grande desafio, o TransCávado integra duas etapas, nomeadamente uma mais lúdica, o Slow Race, que, no primeiro dia ligará Montalegre a Vieira do Minho e, no dia seguinte, Vieira do Minho a Esposende, e o segmento Race, com um cariz mais competitivo, em duplas ou individual, a efetuar apenas num dia, num percurso de 160 quilómetros de pura adrenalina e aventura. Esta é uma prova de superação para os mais audazes, motivados pela oportunidade de elevar os seus limites em plena harmonia com a natureza no seu estado mais puro e selvagem.

# Canoagem

## Notícias do Grupo Cultural Desportivo e Recreativo de Gemeses

No passado fim de semana, de 16 e 17 de setembro, a Vila de Prado acolheu a Final Nacional das Primeiras Pagaiadas. Os atletas da iniciação do Gemeses estiveram a competir e terminaram da melhor forma com vários atletas com ouro ao peito e um honroso 3º lugar, por equipas, a nível nacional.

Entretanto, no próximo fim de semana, sábado, dia 23, e domingo, dia 24, será dada por concluída a época competitiva 2016/2017, ocorrendo a festa de encerramento com futebol no sábado e canoagem e churrasco no domingo.

O Grupo Cultural Desportivo e Recreativo de Gemeses conta com a presença de todos os atletas, ex-atletas, familiares, sócios, benfeitores e amigos. Podem fazer a inscrição na sede do clube.



## Regata Internacional Olympic Hopes

A atleta do Gemeses, Andreia Azevedo, encontra-se na República Checa, onde vai participar na Regata Internacional Olympic Hopes, que decorre de hoje, dia 22, até domingo, dia 24 de setembro.

# BTT

## 14.ª BTT de Creixomil - Barcelos

A freguesia de Creixomil, em Barcelos, recebeu no passado dia 10 de setembro o Campeonato do Minho de BTT XCO - MAPFRE | Seguros. O 14.ª BTT de Creixomil - Barcelos, sétima etapa do Campeonato do Minho, foi disputado nas imediações do Campo de Jogos do Grupo Desportivo de Creixomil. Organizada em conjunto pela Associação de Ciclismo do Minho e pelo Grupo Desportivo de Creixomil, além das categorias de competição pontuáveis para o Campeonato do Minho de BTT XCO - MAPFRE | Seguros, a prova foi aberta à participação de todos os interessados, de entre os quais estiveram atletas da JUM Sanitop KTM, de Marinhhas, que obtiveram as seguintes classificações:

Infantis: 5.º lugar, Rodrigo Neves; 7.º lugar, Leonardo Neves  
Juvenis: 14.º lugar, Ivo Pereira  
Cadete Feminino: 3.º lugar, Beatriz Faria; 5.º lugar, Beatriz Abreu  
Cadete: Masculino: 5.º lugar, Guilherme Fanguerinho; 12.º lugar, Pedro Vilela  
Junior Feminino: 3.º lugar, Celina Faria  
Master 50: 2.º lugar, João Araújo



## Atividades Sócio Culturais em Belinho

A comunidade paroquial de Belinho teve em dois fins de semana consecutivos motivos para se regozijar. O primeiro aconteceu no alto da Guia e o segundo foi o concerto de apresentação do



primeiro CD da Banda de Belinho.

No primeiro caso, quando se sobe os trezentos e muitos degraus do esplendoroso escadório da Guia, damos com nós mesmos a entrar numa meditação e ao mesmo tempo a dizermos bem da natureza e da mão humana; no fim da subida, um painel de azulejos atira cá para o

nosso mundo um belo poema, da autoria do poeta de Belinho, assim conhecido, António Correia de Oliveira, que diz o seguinte: «Nossa senhora da Guia; Alta capela escolheu; Para melhor guiar os homens; Desde a terra até ao céu.»

O santuário é magnífico! A provar isso mesmo, são muitas as freguesias de outros distritos que o escolhem para fazerem almoços convívios das paróquias, ou de grandes famílias, chegando a congregar centenas de pessoas. A paróquia de Belinho, usando a prata da casa, tem vindo a realizar no alto da Guia o anual convívio da comunidade paroquial. Este ano, calhou no dia 10 de setembro, e foram duzentas e muitas pessoas inscritas para o almoço, que teve lugar no fim da celebração da eucaristia, que foi dada pelas nh. A alindar a tarde, o conjunto musical Terr'Alegre, que é cá da terra e que ainda dá os seus primeiros passos, deu o seu concerto para gáudio dos participantes. Os responsáveis afirmam que o feito é para se repetir, naquele mesmo lugar, e sempre no fim do ano litúrgico que ocorre no nono mês do ano.

## O Primeiro CD da Banda de Belinho

"Como é do conhecimento público, pois foi devidamente divulgado na altura própria, neste jornal, a Banda de Música de Belinho participou no III Encontro Internacional de Bandas Filarmónicas do Distrito de Braga, no passado mês de Novembro/2016. Um dos prémios do Concurso consistia na oferta da Gravação de um CD, à Banda de Música concorrente do Distrito de Braga melhor classificada, prémio Afináudio, tendo a Banda de Belinho sido contemplada com esse prémio. O Processo de Gravação do CD decorreu nos dias 13 a 15 de abril do corrente ano, no auditório do Centro Paroquial de Palmeira de Faro. Depois de concluído todo o processo de gravação, viram-se reunidas as con-

dições para a realização de um Concerto de apresentação pública do CD. O Concerto realizou-se no passado dia 17 de Setembro, pelas 15.00, no Parque de Estacionamento da Igreja. No Concerto foram apresentadas obras musicais que fazem parte do CD, terminando com a marcha Saudação a Belinho, de autoria do Maestro e compositor Alexandre Fonseca, Regente da Banda de Belinho, nos fins dos anos setenta, princípios dos anos oitenta, que dedicou a referida obra à população de Belinho, tendo oferecido a partitura ao Senhor Manuel Martins, músico e responsável pela gestão da Banda de Música. Antecedendo o Concerto, teve lugar no sábado à noite, dia 16, um arraial convívio, no Parque de Estacionamento, com a participação da Orquestra Júnior da Banda de Música, Quinteto de Metais e Conjunto Terr'Alegre". Agradeço ao Manuel Fernando a nota informativa que acabo de publicar, sobre a banda de Belinho.

*Uma pequena nota pessoal: assisti ao concerto da Banda. Fiquei maravilhado com a qualidade musical. Já escutei algumas faixas musicais do CD e tive a sensação de ouvir a banda sonora de um grande filme.*

O CD encontra-se à venda. Se porventura deseja adquiri-lo pode fazê-lo junto da direcção da banda, ou através do seguinte e-mail: [limmanuelfernando@gmail.com](mailto:limmanuelfernando@gmail.com)

Como é bom quando a semente da terra dá os seus frutos... Viva a Banda de Belinho e o progresso que a tem acompanhado!

José Torres Gomes



PUB

**PRECISAMOS DO TEU APOIO**

**JUNTA-TE A NÓS JUNTOS FICAMOS MAIS FORTES**

**II NOITE VERMELHA**

**ESPOSENDE**

**4 OUT 22H**

**AJUDA A AJUDAR-TE**

Quartel dos Bombeiros Voluntários

publizente

publi-zen-de

Pontodecópias dez anos

O que fazemos, fazemos bem.

PONTO DE CÓPIAS - UNIPessoal, LDA  
 Rua Conde de Castro, 14 - 4740-238 - Esposende  
 253 968 342 | [geral@pontodecopias.com](mailto:geral@pontodecopias.com)