

Centro de Atividades Náuticas, Marina dos Pescadores e Marina de Recreio podem passar, em breve, do Estado para o Município de Esposende



Marina de Recreio



Marina dos Pescadores



Centro de Atividades Náuticas - Sabseg | Forum Esposendense

Na sequência de uma notícia divulgada pela Esposende Rádio 93.2, no início deste mês de setembro, informando que, conforme declarações proferidas, na altura, pelo senhor Presidente da Câmara Municipal de Esposende, os espaços referidos em título, estruturas com bastante significado para Esposende e seu concelho, poderiam passar para a tutela do Município de Esposende, contactamos agora Benjamim Pereira que nos afirmou

que o conteúdo dessa notícia nada tinha de demagógico, pois tem vindo a reunir com entidades que tutelam esses espaços, nomeadamente com o Secretário de Estado das Pescas, Dr. José Apolinário, que demonstrou toda a abertura para a consecução dessa transferência de tutela, bem como com responsáveis pela Docapesca, designadamente a senhora Dr.ª Teresa Coelho, Presidente do Conselho de Administração, que se deslocou aos locais em apreço para agilizar

procedimentos.

Segundo o senhor Presidente da Câmara, o processo de passagem do Estado para o Município de Esposende das importantes infraestruturas Doca de Pesca, Doca de Recreio e antigo Estaleiro, atualmente denominado Centro de Atividades Náuticas, que é gerido pela Associação Forum Esposendense, está muito bem encaminhado e prestes a ser assinado o respetivo acordo.

João Ribeiro e João Benta no jornal "Farol de Esposende"



PÁG 10

Diminuição de crianças no Concelho de Esposende

PÁG. 03

Obras na Escola Secundária Henrique Medina

PÁG. 03

Bolsas de estudo

PÁG. 04

Ligação Esposende - Montalegre

PÁG. 04

Prémio Literário Manuel Boaventura

PÁG. 05

Obras na praia da Bonança

PÁG. 05

Sargaceiros da Apúlia

PÁG. 07



Coro dos Pequenos cantores de Esposende

PÁG. 07

MusiCórdia

PÁG. 07

2000 Idosos em Fátima

PÁG. 08

Secretário de Estado entrega prémio em Forjães

PÁG. 09

PUB

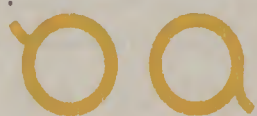
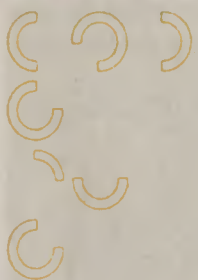

ÓTICA ANTUNES

PRACETA DA MISERICÓRDIA, ED. FAMÍLIA VINHAS A.B.
4740-480 - ESPOSENDE | T. 253 964 281 | F. 253 967 823
OCULISTA.ANTUNES@MAIL.TELEPAC.PT
WWW.OTICAANTUNES.PT

SERVIÇOS

OPTOMETRIA

CONTACTOLOGIA

ÓCULOS

TONOMETRIA

AVALIAÇÃO DA TENSÃO OCULAR

QUERATOMETRIA

RETINOGRAFIA

TERAPIAS VISUAIS

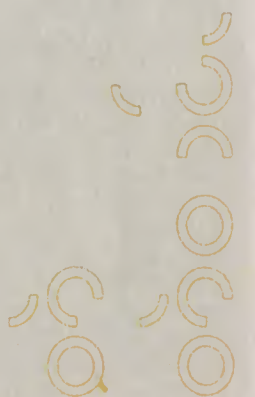
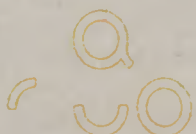



Recolhas de Sangue e de registo de medula óssea

A Associação Humanitária de Dadores de Sangue de Esposende, em colaboração com o Instituto Português de Sangue, realiza colheitas de sangue. Assim, todos os beneméritos dadores poderão dirigir-se, nos dias e locais abaixo indicados, para participarem em mais um acto de solidariedade e amor ao Próximo.

> 09 de Outubro - Fonte Boa - Escola Básica - 09h00 às 12h30

> 27 de Outubro - Marinhas - Escola António Rodrigues Sampaio - 14h30 às 19h00

Município de Esposende organiza Cãominhada

Integrado no Projeto Municipal de Dignificação dos Animais do concelho, a Câmara Municipal de Esposende vai promover uma Cãominhada, no próximo dia 2 de outubro, pelas 10h00, na Zona Ribeirinha da cidade. A iniciativa, à semelhança da Feira da Adoção que o Município organizou, no passado mês de junho, insere-se numa campanha educativa para a consciencialização da população de que a solução para os animais de rua só é possível através de um esforço conjunto, que engloba nunca abandonar um animal, castrar para evitar crias indesejáveis, adotar ao invés de comprar, e valorizar o cão sem raça definida.

A Cãominhada pretende constituir um momento de partilha entre os donos e os seus animais e também alertar para o papel da adoção de animais abandonados. Refira-se que o ano passado, o número de adoções no Município duplicou comparativamente a 2014, sendo que dos 64 cães recolhidos das ruas do concelho e encaminhados para o Canil Inter municipal, 27 foram alvo de adoção. Pretende-se assim, por esta via, divulgar o Canil Inter municipal, onde é possível encontrar diversos animais disponíveis para adoção. A atividade contará, por isso, com a colaboração das clínicas veterinárias do concelho e das lojas associadas a área, bem como das associações concelhias ligadas a esta causa. Esta atividade pretende, igualmente, assinalar o Dia do Veterinário e o Dia Mundial do Animal, que se comemora no dia 4 de outubro. A participação na Cãominhada tem um custo de 1,5 euros por participante, para oferta de um kit, sendo que a inscrição pode ser efetuada online em [HYPERLINK "https://goo.gl/forms/p6n203NqFWDR-7pe53" https://goo.gl/forms/p6n203NqFWDR-7pe53](https://goo.gl/forms/p6n203NqFWDR-7pe53).

Considerando que os animais têm um papel essencial na vida em sociedade, o Município de Esposende tem vindo a promover a sua dignificação, quer na criação de melhores condições de vida para os mesmos, dentro das suas possibilidades, quer na implementação de medidas de proteção, como são a sensibilização e informação da comunidade para as mais diversas situações.

Maria dos Anjos Pinheiro Neiva Losa Agradecimento



A Família, mui reconhecida-

mamente, vem por este único meio agradecer a todos os familiares e amigos que se dignaram apresentar as suas condolências ou de qualquer forma manifestaram o seu pesar quando do falecimento do seu ente querido, bem como aos que se dignaram acompanhar o funeral ou estiveram presentes na missa do 7º dia.

A Família.
Marinhas, 22 de Setembro de 2016

tesouradas

O Manuel das Pinhas

Era eu rapazinho e já ouvia as mulheres do meu largo falar no "Ti Manel das Pinhas". Eu conheci o Ti Manel das Pinhas, um homem já de certa idade, de estatura baixa, figura rude e barbado, com chapéu amarrotado na cabeça, camisa sarapintada das pulgas (o flagelo daquele tempo) que nos chupavam o sangue deixando a marca na pele. Com umas calças muito remendadas, casaco de banda descaída e tez batida pelo sol e pelo vento agreste, o Ti Manel das Pinhas sentia na pele a dureza da vida, aquando da árdua labuta nos pinhais, a escanar algum "trepó" de pinheiro para sacar umas "canhotas" que, em conjunto com algumas pinhas, lhe haviam de render uns míseros tostões, para a tijela da sopa e a malguinha do vinho. Era na feira semanal, que se realizava ao sábado em Esposende, no largo Tomaz de Miranda, encostado à parede sul da tipografia Cávado, que o Ti Manel das Pinhas tinha poiso certo, para vender a "mercadoria" que, num saco de sarapilheira, carregava aos ombros, desde Vila Cova até Esposende, onde já tinha clientela certa que lhe comprava a mercadoria. Depois da clientela do Ti Manel muito "marralhar" o preço das Pinhas e das canhotas e o Ti Manel das Pinhas jogar à defesa, vendedor e compradores chegavam a um acordo e o Ti Manel metia o produto da venda numa saquita preta, que trazia presa por dentro das calças. Depois disto e já à tardinha, era a visita à loja do Ti Feliz, que lhe ficava ali a meia dúzia de passos. O Ti Feliz, que já sabia o que o freguês gastava, enchia-lhe a tigelinha de carrascão que, por sinal, era fornecido por um bom "vinhateiro" de Vila Cova, que o Ti Manel das Pinhas bem conhecia e garantia ao Ti Feliz que aquele vinho não era feito de "pózes", mas duma vinha de casta "borraçal, que o vinhateiro possuía. Certo dia, o Ti Manel exagerou na dose e, em lugar de uma tijela, bebeu três, porque a tarde estava muito quente e provocou-lhe sede. Levantou-se do banco corrido e o saco de sarapilheira enrolado, debaixo do braço, já a cambalear, veio para a rua o que levou o Ti Feliz a indagar... "Ti Manel! Como é que você vai chegar a Vila Cova "home" pois já está a ser noite?! O pior é que a canalhada topou o Ti Manel naquele estado e fizeram "trinta e um por uma linha" e o Ti Manel foi o bombo da festa, empurrões, pontapés no cú, cachaços, etc. Foi por isso que nem o diabo quis nada com os rapazes. A salvação do Ti Manel foi aparecer o Fernandinho Ferreiro que, num gesto de altruísmo, escorraçou os rapazes e levou o Ti Manel das Pinhas com ele e pô-lo a dormir numa meda de palha do campo do Quim Serralheiro, que lhe ficava mesmo na frente da porta. De madrugada, o Ti Manel acordou e, já refeito daquela má noite e com o saco de sarapilheira enrolado debaixo do braço, rumou a Vila Cova.

Aponta aí... A cena repete-se sendo todos os anos a mesma coisa. Aquando da feira medieval, na rua Conde de Castro, as floreiras desta rua são arrumadas, em jeito de desarrumadas, a esmo ou para qualquer canto. Acontece que, depois de terminar a feira, as floreiras continuam desarru-

madras, por vezes por meses, e a estorvar as pessoas que transitam nesta rua. No dia imediato ao final da feira a rua é aspirada, para remover a palha e lavada à mangueira por vários funcionários da Esposende Ambiente (um serviço leve), só que as floreiras, como são pesadas, nem para elas olham. Quem é o responsável pela reposição destas floreiras no seu devido lugar? Anda de óculos escuros? Em serviço não se devem usar óculos escuros, nem distinguir o leve do pesado, as coisas têm que ser feitas, nem que custe um pouco a vergar o "osso".

A iluminação em Esposende está um caos, com dezenas de candeeiros apagados. A rua Faria, Vivas, ali mesmo a paredes meias com a Casa Grande e com a Igreja da Misericórdia, nos vários candeeiros não há nenhum candeeiro a funcionar, estando alguns de "chapéu" ao lado e outros só têm o "toco" ao alto. Uma vergonha aquela escuridão, no centro da cidade! Voltando a falar da escuridão em que está envolto o Palácio da Justiça, parece que não há "volta a dar"! Já que não têm solução para iluminar decentemente aquele jardim, pelo menos retirem aquela sucata que lá está (quero dizer aqueles tocos de cabeça atada). O privilégio da natureza está a ser muito mal tratado, até mete dó àqueles que amam e gostam de ver a sua terra arranjadinha e limpa, ver tantos buracos e pedras soltas aos pontapés dos transeuntes nas ruas e passeios. O mais caricato é que a "empresa" tem muitos funcionários para os tapar, mas...

A estacada na rua Rodrigues Faria (pinos) vários estão inclinados, fruto dos abusadores que querem meter o carro onde ele não cabe. É pena que fiquem impunes depois de causarem prejuízo. Mas também é pena que os funcionários da Casa Grande só vejam essa anomalia passados alguns meses.

A catraia do largo Dr. Fonseca Lima já voltou a ter rombos no casco. Não é preciso madeira nem pregos para a consertar, basta um simples arame e o casco fica completo. E o trabalho até nem é "pesado". Cômto de quem faz a manutenção... precisa-se!

E agora vai anedota. É mesmo uma anedota.

Já lá vão muitos anos, estava um homem pregado numa cruz, com um prego em cada mão e outro nos pés. Contorcia-se com dores. Vários bandidos "assassinos" gozavam o panorama. De repente chegaram duas freiras novinhas, boazonas. Cheias de dó, olhavam o homem e uma dispara:

- Ai irmãzinha, eu seria capaz de me deixar violar só para lhe tirarem os pregos das mãos. A outra, seguiu-lhe o exemplo:

- Ai eu também seria capaz de me deixar violar para lhe tirarem aquele prego dos pés. O homem virou a cara para o lado e exclamou:

- Querem ver que estas freiras vão arranjar que eu caia daqui abaixo!!

Sorte foi não estar por ali nenhum tarado, senão caía mesmo.

Não acreditam?

Neco

Porta 65

De acordo com informação do Serviço de Habitação do Município de Esposende, o Programa Porta 65 - Jovem é um sistema de apoio financeiro ao arrendamento por jovens, isolado, constituídos em agregados ou em coabitação, regulado por um conjunto de diplomas legais, com um período de candidaturas a decorrer. Podem candidatar-se a este programa jovens com idade igual ou superior a 18 anos e inferior a 30 anos (no caso de casais de jovens, um dos elementos pode ter até 32 anos) que reúnam as seguintes condições:

- sejam titulares de um contrato de arrendamento celebrado no âmbito do NRAU, ou do regime transitório previsto no seu título II do capítulo I;

- não usufruam, cumulativamente, de quaisquer subsídios ou de outra forma de apoio público à habitação;

- nenhum dos jovens membros do agregado seja proprietário ou arrendatário para fins habitacionais de outro prédio ou fração habitacional;

- nenhum dos jovens membros do agregado seja parente ou afim do senhorio.

Desde o passado dia 20 deste mês, entre 10.00h e as 18.00h, até ao dia 7 do próximo mês de outubro, decorre uma fase de candidaturas, que podem ser feitas através do site <http://www.portaldahabitacao.pt/pt/porta65j/>

Este programa apoia o arrendamento jovem de habitação para residência permanente, atribuindo uma percentagem de valor da renda como subvenção mensal.

Qualquer dúvida que necessitem esclarecer, podem endereçar questões para o seguinte endereço eletrónico: marina.costa@cm-esposende.pt.

2

28
Setembro
2016farol
de
esposendefarol
de
esposende

Bimensal

Proprietário e Editor: Forum Esposendense - Associação Cívica para o Desenvolvimento e Progresso do Concelho de Esposende

Sede e Redacção: Av. Eng. Eduardo Arantes de Oliveira Estação de Socorros a Náufragos - 4740-204 Esposende; Telefone/Fax 253 964 836

NIPC: 502416360

website: www.forum-esposendense.pt

email: jornalfarolesposende@sapo.pt
jornalfarolesposende@forum-esposendense.pt
associacao@forum-esposendense.pt
museumaritime@forum-esposendense.pt

Direcção do Forum Esposendense

Fernando Ferreira, José Alberto Silva, José Reis Loureiro, Augusto Silva, Manuel Ferreira, António Viana e David Cruz

Redactores Permanentes

João Migueis, A. Miquelino, José Felgueiras, Neco, Carlos Barros, Ana Rita Pilar e Elsa Teixeira

Colaboradores Permanentes

Dr. Agostinho Pinto Teixeira, Dr. Manuel A. Penteadó Neiva, Dra. Ivone B. Magalhães, Fernando Ferreira, Dr. Francisco Marques, Dr. Sampaio de Azevedo, Nuno Cerqueira e Duarte Neiva

Correspondentes

Antas - Nereides Martins, Belinho - José Torres Gomes, Curvos - Dr. Sérgio Viana e Mar (S. Bartolomeu) - Dr. Maranhão Peixoto

Grafismo e Paginação: Maria Filipa Figueiredo Ferreira

Impressão: Gráficas Amares, Lda. - Amares

Nº de Registo: 114969/90

Tiragem por Quinzena: 2.000 exemplares

Assinatura Anual:

Portugal - 17 euros; Estrangeiro - 20 euros

Mais alguns dados relativos ao Ano Letivo 2016-2017 e anteriores, no Concelho de Esposende (II)

Na edição anterior, divulgámos números e informações sobre o início do ano letivo 2016/2017 no concelho de Esposende. Agora, na presente edição, publicamos, numa tabela, os números referentes às crianças que frequentam, neste mesmo ano letivo, as creches nas IPSS concelhias e na ONG, Esposende Solidário, bem como o número de crianças e jovens estudantes acolhidos, em regime de ATL, por essas mesmas instituições e por três Juntas de Freguesia.

Algumas curiosidades sobre os números divulgados no número anterior e nesta edição. Assim, comparando o ano letivo 2015/2016 e o ano letivo 2016/2017, quanto às crianças das creches, constata-se que, no total, há menos 38 crianças e há menos 8 designadas de "finalistas", isto é, aquelas que

entrarão na educação pré-escolar no ano letivo 2017/2018. As duas creches que este ano têm mais crianças inscritas são a da Santa Casa de Misericórdia de Esposende (mais 10) e a da Associação Esposende Solidário (ONG), no Centro Comunitário de Vila Chã (mais 2).

Entretanto, para mais questões de pormenor e que poderão despertar a curiosidade dos leitores e provocar reflexão à população, em geral, e a entidades competentes, em particular, publicamos gráficos respeitantes ao movimento de crianças da educação pré-escolar e de alunos do 1.º CEB, referente aos seis últimos anos letivos, e de crianças que frequentam as IPSS e uma ONG, na valência de creche, respeitante aos últimos três anos. Registe-se que em seis anos, no concelho de Esposende,

houve uma redução de 219 alunos no 1.º ciclo do ensino básico. Quanto à Educação Pré-Escolar, nos mesmos seis anos, verifica-se uma diminuição de 88 crianças. Como nota curiosa, refira-se que, nas IPSS e na ONG, também no período de seis anos, embora com flutuações, o número de crianças, a frequentarem estas Instituições, aumentou em 9 elementos. Por fim, e relativamente às crianças das creches, nos últimos três anos, houve um decréscimo na frequência de 109 crianças.

Finalmente, queremos informar que todos os dados resultaram de uma recolha feita por nós juntos dos responsáveis pelos Agrupamentos de Escolas, IPSS, ONG e Juntas de Freguesia, e, se não forem exatos, em bom rigor, são, muito provavelmente, próximos da realidade.

Nome das IPSS, de ONG e de algumas Juntas de Freguesia no concelho de Esposende	Números de crianças nas creches das IPSS e/ou ONG do concelho de Esposende				Crianças e jovens nos ATL	
	2015/2016	Finalistas 2015/2016	2016/2017	Finalistas 2016/2017	2015/2016	2016/2017
Ascra - Apúlia	50	22	40	20	72	65
Centro Social Juventude de Belinho	23	8	18	11	80	70
Centro Social da Paróquia de Curvos	33	18	33	12	92	88
Assinjepe - Esposende	28	9	28	10	0	0
Santa Casa da Misericórdia de Esposende	46	25	56	27	59	48
Santa Casa da Misericórdia de Fão	50	18	35	16	0	0
Centro Social e Paroquial de Fonte Boa	0	0	0	0	29	29
Acarf - Forjães	36	14	35	16	113	135
Centro Social e Cultural de Gandra	30	13	19	9	29	29
JUM - Marinhas	60	18	60	25	60	60
CIC - Palmeira de Faro	48	18	44	19	90	80
Centro Social Juventude de Mar	24	12	20	10	46	44
Grupo Ação de Solidariedade Social Antas	0	0	0	0	19	25
Associação Esposende Solidário/Vila Chã *	14	11	16	3	92	92
Associação Esposende Solidário/Belinho *	0	0	0	0	30	20
Junta de Freguesia de Gemeses	0	0	0	0	25	25
Junta de Freguesia Fonte Boa/Rio Tinto	0	0	0	0	32	31
Junta de Esposende/Marinhas/Gandra**	0	0	0	0	116	127
TOTAL:	442	186	404	178	984	968

Histórico das crianças de educação pré-escolar no concelho de Esposende desde 2011/12 até 2016/17 e respetiva distribuição por agrupamento de escolas, IPSS e uma ONG

Distribuição das crianças de educação pré-escolar	2011/12	2012/13	2013/14	2014/15	2015/16	2016/17
Agrupamento de Escolas António Correia de Oliveira	341	324	297	303	287	275
Agrupamento de Escolas António Rodrigues Sampaio	246	251	243	229	243	215
IPSS/ ONG	394	371	389	376	380	403
Total	981	946	929	908	910	893

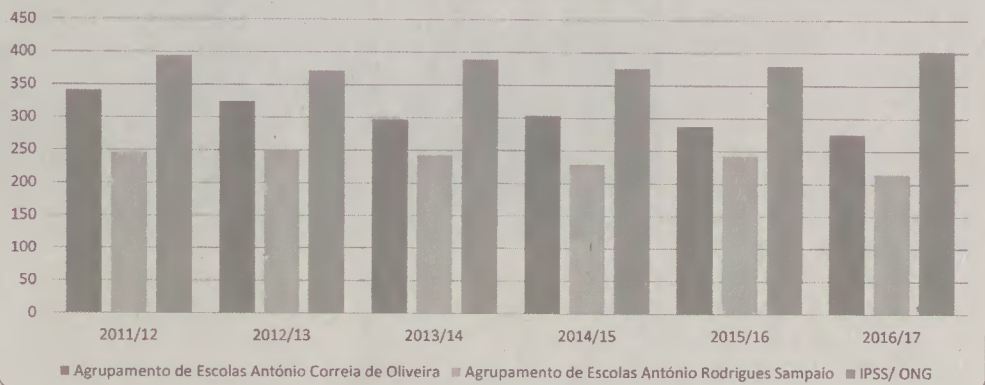

Histórico das crianças das creches, das IPSS e de uma ONG no concelho de Esposende, desde 2014/15 até 2016/17

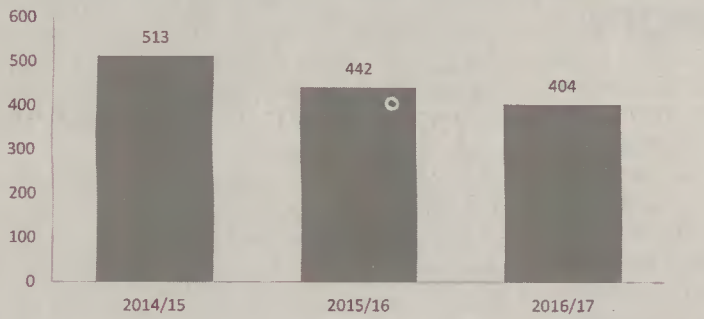

Histórico dos alunos do 1º ciclo, no concelho de Esposende, desde 2011/12 até 2016/17

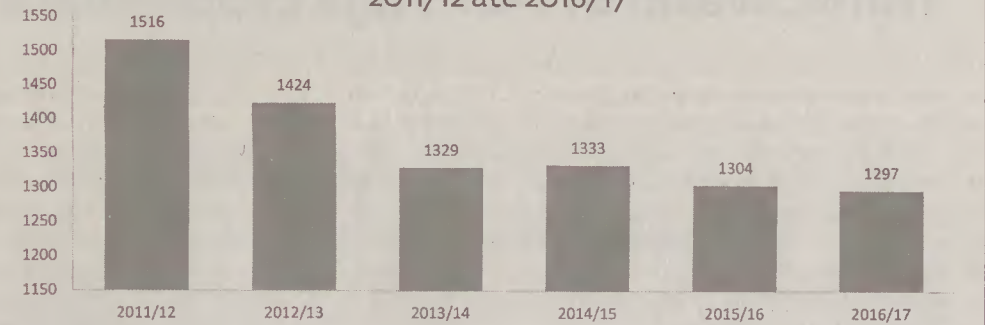

Município firma acordo com Ministério da Educação para requalificação da Escola Secundária

Em reunião do executivo de 8 de setembro, a Câmara Municipal de Esposende aprovou, por unanimidade, o acordo de colaboração a estabelecer com o Ministério da Educação para a modernização das instalações da Escola Secundária com 3.º Ciclo Henrique Medina. Em causa está a primeira fase da intervenção da requalificação do estabelecimento de Educação e Ensino, o único do concelho com ensino secundário, a executar com fundos comunitários do Pacto para o Desenvolvimento e Coesão Territorial da Comunidade Intermunicipal do Cávado (CIM Cávado), no montante global de 2 252 500 euros. A contrapartida pública nacional da empreitada, no valor de 337 875 euros, correspondente a 15% do valor da obra, será suportada, em partes iguais, pelo Município e pelo Ministério da Educação.

Assim, e nos termos do acordo, o Ministério de Tiago Brandão Rodrigues transferirá para o Município o montante de 168 937,50 euros, em duas parcelas, nos anos de 2017 e 2018. O Ministério da Educação fica também responsável por apoiar, através da Direção de Serviços da Região Norte da Direção Geral dos Estabelecimentos Escolares, a solicitação da Câmara Municipal de Esposende, na definição do programa de intervenção de modernização das instalações da escola, bem como por dar parecer sobre os projetos de arquitetura e de especialidades para a ampliação e modernização das instalações e, ainda, por apoiar os órgãos de gestão da escola no desenvolvimento regular das atividades letivas. Por seu lado, a Autarquia compromete-se a assegurar a elaboração dos projetos de arquitetura e das especialidades para a ampliação e modernização do edifício e dos arranjos exteriores incluídos no perímetro do estabelecimento, a solicitar os pareceres dos serviços

do Ministério da Educação previstos no respetivo Aviso para Apresentação de Candidaturas e a obter todos os pareceres legalmente exigíveis. O Município assumirá a posição de dono da obra, lançando os procedimentos de acordo com os projetos aprovados pelos Serviços do Ministério da Educação, adjudicando as obras nos termos previstos no Código dos Contratos Públicos e garantindo a fiscalização e a coordenação da empreitada. Este acordo vem garantir a execução da empreitada de requalificação/modernização da Escola Secundária com 3.º Ciclo Henrique Medina, uma intervenção da maior relevância e premência. Com efeito, ao longo dos seus 35 anos de existência, o estabelecimento nunca foi alvo de uma intervenção de fundo, apresentando sinais evidentes de degradação e de desgaste.

Recorde-se que a obra chegou a estar prevista na quarta fase das intervenções definidas pela Administração Central, no âmbito do Programa de Modernização do Parque Escolar, com um orçamento estimado de cerca de 14 milhões de euros, mas não chegou a ser executada devido à

suspensão da Parque Escolar.

O Presidente da Câmara Municipal, Benjamim Pereira, realça que "embora o Município não tenha quaisquer responsabilidades sobre a Escola Secundária, desenvolvemos persistentes esforços no sentido de garantir a execução de uma obra que é da maior urgência e importância, para garantir melhores condições de trabalho a toda a comunidade educativa". O Autarca expressa, por isso, "satisfação por ver iniciar o processo de requalificação da única Escola Secundária do concelho".



Município de Esposende entrega Bolsas de Estudo a 40 estudantes do ensino superior

No passado dia 8 deste mês, o Presidente da Câmara Municipal de Esposende, Benjamim Pereira, procedeu à entrega de Bolsas de Estudo a 40 jovens universitários do concelho, oriundos de famílias com carências socioeconómicas. Em causa está um investimento de 24 000 euros, correspondente a 600 euros por bolsa.

Numa cerimónia informal, realizada no Salão Nobre da Autarquia, e onde participaram também o Vice-Presidente, António Maranhão Peixoto, e a Vereadora da Educação e Cultura, Jaqueline Areias, Benjamim Pereira assinalou a importância desta medida que o Município tem vindo a desenvolver no âmbito das suas políticas educativa e social, considerando que "contribui para que estes jovens possam prosseguir os seus estudos ao nível superior e, deste modo, estejam melhor dotados e preparados para ingressarem no mercado de trabalho, o qual é cada vez mais competitivo". Benjamim Pereira referiu que "para o Município é um orgulho poder ajudar e contribuir para que possam alcançar os seus objetivos" e vincou que "este investimento é de todos os Esposendenses, pelo que o melhor 'agradecimento' que vocês poderão fazer é concluir, com êxito, esta etapa da vossa vida". Na receção aos bolseiros, o Presidente da Câmara Municipal deixou uma mensagem de esperança aos que vão agora entrar no mercado de trabalho, exortando-os a "serem sempre bons profissionais nas funções que abraçarem, porque o empenho e a dedicação darão, com



toda a certeza, os seus frutos" e, aos que vão prosseguir os estudos, desejou sucesso para o prosseguimento da jornada universitária.

Dando cumprimento ao regulamento, os bolseiros desenvolveram trabalhos de índole social, ambiental, administrativa, cultural e/ou desportiva no Município, durante um período de 22 dias úteis/154 horas, no período de férias letivas. Os estudantes tiveram, deste modo, oportunidade de estabelecerem contacto com o mundo do trabalho, neste caso com o funcionamento da Câmara Municipal e dos seus serviços, configurando uma experiência enri-

quecedora que contribui para a sua valorização pessoal e profissional, como realçou o Presidente Benjamim Pereira, que, neste encontro, recebeu feedback positivo tanto dos bolseiros como dos pais e encarregados de educação.

Transcávado BTT-GPS liga Esposende a Montalegre

Trezentos atletas vão participar no Transcávado BTT-GPS, um evento que conjuga desporto, aventura, natureza e liberdade e que atravessará seis concelhos, desde a foz à nascente do rio Cávado, de Esposende a Montalegre, nos dias 1 e 2 de outubro. A apresentação da prova, organizada pelo Município de Esposende, através da sua empresa municipal Esposende 2000, em parceria com os municípios de Barcelos, Braga, Vila Verde, Amarelos, Terras de Bouro e Montalegre, decorreu no passado dia 23, em sessão realizada no Fórum Municipal Rodrigues Sampaio.

Com um trajeto de aproximadamente 140 quilómetros, o Transcávado BTT-GPS integra duas provas: o Slow Race a percorrer em duas etapas em linha (Esposende-Terras de Bouro/Terras de Bouro-Montalegre), numa vertente de lazer, e o Race, a realizar numa só etapa (Esposende-Montalegre) e com uma vocação mais competitiva. Esta prova é dirigida, também, a equipas de dois elementos, que farão o percurso em autonomia e com orientação por GPS.

O Presidente do Conselho de Administração da Esposende 2000, Manuel Losa, explicou que enquanto o Slow Race se reveste de uma componente mais lúdica, o Race é "uma prova para os mais audazes", que terão de percorrer os 140 quilómetros num só dia. Os elementos femininos beneficiam de créditos de bonificação, de acordo com o regulamento, razão pela qual "o primeiro a cortar a meta poderá não subir ao pódio", clarificou Manuel Losa.

O trajeto percorrerá as margens do Rio Cávado, proporcionando aos participantes o desfrute de paisagens de singular beleza natural, aliando a prática desportiva à fruição da Natureza. A elevada procura, que obrigou ao encerramento das inscrições antes do prazo previsto. Entre os participantes estão os nomes do ciclista esposendense João Benta, do campeão mundial de canoagem, também de Esposende, João Ribeiro, que irá fazer dupla com o campeão nacional de BTT sub 23 e atleta da seleção nacional José Dias e, ainda, Ruben Nunes e Joana Monteiro, campeã nacional de BTT.

Notando que o Transcávado BTT-GPS cruza sete municípios e dois distritos, o Presidente da Câmara Municipal de Esposende referiu que este "é um projeto muito ambicioso", apontando-o como uma mais-valia em termos de promoção do território. Vincou, a propósito, a importância de apostar em eventos com dimensão supramunicipal e manifestou a expectativa de que o Transcávado BTT-GPS possa ser "a raiz" para o desenvolvimento de novos projetos com outros municípios. Aproveitando a oportunidade e muito a propósito, Benjamim Pereira apontou o exemplo do Ecovia do Cávado, que ligará Esposende a Terras de Bouro, um projeto que se enquadra no conceito de mobilidade sustentável, e anunciou que, recentemente, foi aprovada a candidatura, que garante o financiamento do troço entre Esposende e Fonte Boa, que interligará com a ecovia da Zona Ribeirinha de Fão e com a futura Ecovia do Litoral.

Assinalado Dia Mundial do Coração

Tal como em anos anteriores, a Câmara Municipal de Esposende assinalou o Dia Mundial do Coração, que se comemora a 29 de setembro, tendo promovido, no passado domingo, dia 25, na Zona Ribeirinha de Esposende, um conjunto de atividades, com o intuito de sensibilizar a população a fazer escolhas saudáveis para o coração.

Ciente de que manter o coração saudável equivale a ter uma vida mais longa, o Município voltou, assim, a associar-se à Fundação Portuguesa de Cardiologia ao desenvolver iniciativas que incitem as pessoas praticarem estilos de vida saudável, procurando, simultaneamente, alertar para os perigos das doenças e prevenir possíveis ataques. De notar que a doença cardíaca e o acidente vascular cerebral são as principais causas de morte no mundo, com 17,3 milhões de vidas colhidas por ano.

Na Zona Ribeirinha de Esposende, a partir das 10h00 e até ao meio dia, houve possibilidade de realizar rastreios diversos, participar numa ação de dádiva de sangue ou praticar atividade física. A solidariedade voltou a marcar presença nas comemorações do Dia Mundial do Coração, pois, com a colaboração da Associação de Dadores de Sangue de Esposende, teve lugar uma ação de Dádiva de Sangue, na qual participaram cidadãos com idades compreendidas entre os 18 e os 65 anos.

Congresso Intermunicipal sobre proteção de crianças e jovens

As Comissões de Proteção de Crianças e Jovens de Vila Nova de Famalicão, Esposende, Barcelos e Vila Verde irão promover o 2º Congresso Intermunicipal sobre Proteção de Crianças e Jovens, que decorrerá nos dias 6 e 7 do próximo mês de outubro, na Casa das Artes de Vila Nova de Famalicão.

À semelhança da edição anterior, que teve lugar em Esposende, em 2014, o congresso visa contribuir para o aprofundamento de conhecimentos especializados no domínio da infância e juventude, bem como promover um paradigma de intervenção comunitária cada vez mais concertada entre os diversos atores sociais. Para o efeito, contará, mais uma vez, com o contributo de várias personalidades nacionais e internacionais com reconhecido conhecimento e/ou experiência de intervenção nestas matérias.

Através da presença de diversos especialistas, procurar-se-á fomentar o aprofundamento de conhecimentos e a partilha e análise de práticas no âmbito da proteção da infância e da juventude, bem como promover o espírito de articulação e a concertação interinstitucional neste domínio. De entre as personalidades confirmadas, destaca-se a presença de altos representantes dos Municípios envolvidos na organização, dos Juizes Conselheiros Armando Leandro, Álvaro Laborinho Lúcio e Clara Sottomayor, assim como de representantes de entidades tão diversas como o Centro Hospitalar São João, o Alto Comissariado para as Migrações, a Polícia Judiciária, a Rede ex aequo, a Associação Movimento Educação Livre, a Associação Projeto Criar, a Escola da Ponte, e vários professores e investigadores das universidades do Minho, do Porto, de Aveiro, de Trás-os-Montes e Alto Douro, de Coimbra, Fernando Pessoa, do ISCTE, e da Universidade de Vigo. No evento, será, ainda, apresentada uma mensagem da Representante Especial do Secretário-Geral sobre Violência contra as Crianças (ONU), Marta Santos Pais. O congresso será composto por diversas conferências e sessões temáticas orientadas para quatro domínios essenciais: saúde, justiça, educação e transformação social.

Trata-se de um evento aberto à comunidade mas que visa, em particular, a participação de profissionais cujas funções contemplem a investigação e/ou intervenção com crianças e jovens em risco ou perigo e respetivas famílias.

O Presidente da Câmara Municipal de Esposende, Benjamim Pereira, vai marcar presença na sessão de abertura do congresso, no dia 6, às 9h30, cabendo à Presidente da Comissão de Proteção de Crianças e Jovens de Esposende, Raquel Vale, encerrar a sessão do primeiro dia de trabalhos.



27 de setembro Dia Mundial do Turismo

Com o intuito de assinalar o Dia Mundial do Turismo, que se comemora a 27 de setembro, e à semelhança de anos anteriores, o Município de Esposende levou a cabo um conjunto diversificado de atividades dirigidas à população em geral, turistas e visitantes, desenvolvidas entre os dias 23 e 27. Pretendeu-se, assim, promover e valorizar os produtos estratégicos de desenvolvimento turístico, afirmando Esposende como um território diferenciador em termos de atratividade.

O programa iniciou-se no dia 23, com a inauguração e abertura da iniciativa "Litoral Norte: Feira da Natureza", que decorreu durante todo o fim-de-semana na Zona Ribeirinha de Fão. Este evento pretendeu concentrar e mostrar a oferta de Turismo de Natureza, particularmente no que diz respeito à observação de aves. Para além do espaço expositivo, o evento integrou oficinas ligadas à fotografia de natureza, passeios interpretativos ornitológicos, geológicos, botânicos e de observação e aves noturnas, atividades lúdicas infantis e conferências. O espaço expositivo contou com a presença de instituições e empresas concelhias, para além do Instituto de Conservação da Natureza e das Florestas, através do Parque Natural do Litoral Norte, North Birding Tours, do projeto Anfíbios e Repteis de Portugal, Parques Biológicos de Gaia, da Serra da Lousã e de Vinhais,

Aktivsport, entre outros.

No dia 25 de setembro, realizou-se a III edição do Torneio de Golfe "Esposende, Um Privilégio da Natureza", na Quinta da Barca, em Gemeses.

No dia 26, foi possível experienciar gratuitamente a atividade de Paddle Surf e participar num passeio de barco no Rio Cávado. Da parte da tarde, no Centro de Informação Turística, teve lugar um Debate/Mesa redonda, intitulado "As potencialidades do turismo náutico em Esposende". Entre outros assuntos, foi abordada a navegabilidade do Rio Cávado até Barcelos, as oportunidades que se deparam em atividades emergentes como o kitesurf, o surf ou, ainda, a canoagem. Com moderação de Ernesto Brochado, o debate contou com a participação de Tiago Rocha, da Kook Proof, Sofia Ferreira, da Entidade Regional Turismo do Porto e Norte de Portugal, Leandro Cepa, da Esposende Surf Team, do biólogo Vasco Ferreira, e de Belmiro Penetra, da Proriver.

O Dia Mundial do Turismo, 27 de setembro, incluiu, da parte da manhã, a inauguração do percurso pedestre "Entre Vales e Quintas", em Palmeira de Faro, junto à igreja paroquial, onde teve lugar a apresentação do livro da Rede Municipal de Percursos Pedestres de Esposende. De tarde, os interessados puderam participar num passeio de barco no Rio Cávado ou tomar contacto com o Paddle Surf.



Cuidados de saúde oral para crianças e jovens carenciados do concelho

O Conselho Local de Ação Social (CLAS) de Esposende estabeleceu uma parceria com a Clínica Senhora da Saúde, de Esposende, no sentido de garantir apoio à saúde oral de crianças e jovens de famílias carenciadas do concelho. O protocolo com vista à operacionalização do projeto "Saúde Oral" foi formalizado no passado dia 12 de agosto, pelo Presidente do CLAS e Presidente da Câmara Municipal de Esposende, Benjamim Pereira, e pelo Diretor Técnico da Clínica, Thierry Zão da Silva. Este projeto surge no âmbito da intervenção da Loja Social de Esposende

e pretende responder à frágil situação económica de algumas famílias, nomeadamente no acesso a serviços de saúde oral, nomeadamente rastreios e tratamentos médico-dentários.

A Clínica Senhora da Saúde compromete-se a receber e assistir mensalmente, de forma gratuita, até três crianças ou jovens com idade inferior ou igual a 18 anos, referenciados e encaminhados através da Loja Social e que se encontrem em situação de comprovada carência socioeconómica. Esta parceria traduz, por um lado, a singular dinâmica da Loja Social na procura e diversificação de respostas para a população mais vulnerável do concelho e, por outro, espelha a responsabilidade social da Clínica Senhora da Saúde e a sua preocupação em assegurar serviços de saúde oral a crianças e jovens cujos agregados familiares não possuem capacidade financeira para garantir estes cuidados. Um exemplo que poderá seguido por outras entidades/empresas que queiram associar-se à Loja Social na melhoria das condições de vida da população.



Prémio Literário Manuel de Boaventura

O Município de Esposende vai instituir o Prémio Literário Manuel de Boaventura, de acordo com deliberação aprovada, por unanimidade, em reunião do executivo municipal. A medida enquadra-se na ação cultural do Município e será efetivada em 2017, ano em que a Biblioteca Municipal Manuel de Boaventura, com sede no edifício atual, celebra o 25.º aniversário, cumprindo uma justa homenagem ao escritor Esposendense, patrono da Biblioteca desde 1996. Reconhecendo a importância do escritor e da sua obra, o Município entendeu instituir um prémio literário em sua homenagem,

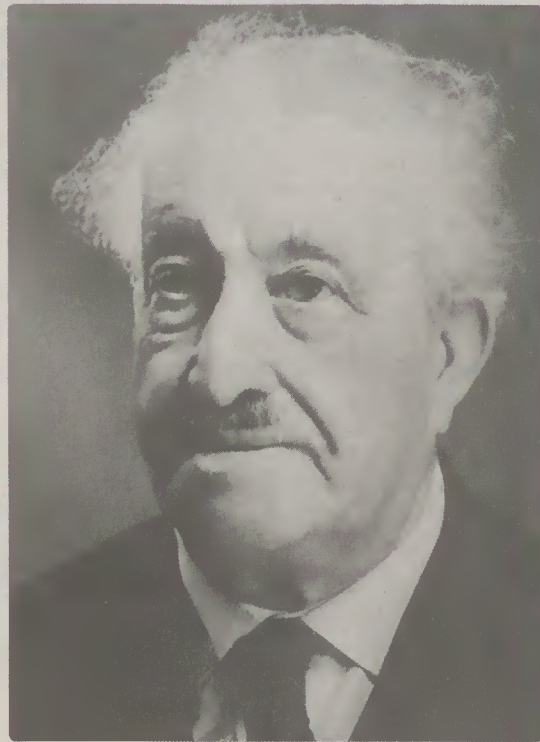

tendo já decidido dar início ao procedimento administrativo de elaboração do Regulamento, que defina as condições do Prémio Literário. Embora a designação dada à Biblioteca Municipal tenha contribuído para divulgar o nome de Manuel de Boaventura, a criação de um Prémio Literário com o seu nome, na modalidade do romance e conto irá suscitar, seguramente, um maior interesse pelo conhecimento da sua vida

e obra. É também neste pressuposto que o Município tem em perspetiva a reedição das suas obras, há muito esgotadas, estando já a preparar a reedição do livro "O Solar dos Vermelhos" (1909).

Manuel Joaquim de Boaventura nasceu a 15 de agosto de 1885, na freguesia de Vila Chã, e faleceu a 25 de Abril de 1973, vítima de um acidente de viação. Com o casamento, em 1906, fixou residência no lugar de Susão, na freguesia de Palmeira de Faro, onde escreveu toda a sua obra literária, composta por dezenas de títulos e uma notável colaboração jornalística nas principais revistas e jornais nacionais. Foi professor, subinspetor e diretor escolar da região. A sua paixão pela cultura local, pelos hábitos e costumes do Minho, pelo linguajar típico, levaram-no a coligir e publicar uma extraordinária obra, Vocabulário Minhoto. Nos seus romances e contos, reconhece-se a escrita da terra, os vocábulos lugareiros, as romarias e festas, o mundo maravilhoso de lendas, bruxas, gnomos, lobisomens, fadas e diabos, a narrativa humorística e emotiva dos costumes e paisagens de Entre Douro e Minho, especialmente o seu "terrinho" natal.

Em 1961, o jornalista e escritor Guedes de Amorim escreveu no "Século Ilustrado" um artigo intitulado "Manuel de Boaventura, Um grande escritor", onde se lê "Devotado a uma obra já mui avultada, tanto em quantidade como qualidade, alia-se em Manuel de Boaventura, a nobreza de bem servir a literatura a uma ativa e (silenciosa) insatisfação. O Minho é o seu jardim e a sua biblioteca. Os contos de Boaventura representam mesmo em confronto com os de Camilo, das mais belas páginas que as terras, as gentes e os costumes minhotos têm inspirado. A par do ficcionista, em que o prosador e o poeta tão alto têm subido, neste altíssimo homem de letras salienta-se, igualmente, o etnólogo, o investigador atento da literatura oral que o povo, de geração para geração, tem transmitido".

Anunciada obra de proteção da praia da Bonança, em Ófir

No passado dia 24, o ministro do Ambiente, João Pedro Matos Fernandes, na presença do Presidente do Município de Esposende, anunciou, na Estação Litoral da Aguda, Vila Nova de Gaia, um investimento de 32 milhões de euros, a aplicar em trinta intervenções, cumprindo o Plano de Ação para o Litoral Norte que decorrerá até 2019 e inclui uma intervenção de defesa na praia da Bonança, em Ófir, Fão Esposende. Trata-se de um plano que prevê a reabilitação de esporões, a reconstrução dunar, demolições de construções que estão em Domínio Público Marítimo, construção de Ecovias, o ordenamento de áreas de estacionamento e a recuperação de passadiços. Os investimentos previstos, desde a elaboração da Estratégia Nacional para a Gestão Integrada da Orla Costeira, pretendem travar a erosão que tem afetado o litoral norte, nomeadamente em vários pontos dos concelhos de Caminha, Viana do Castelo, Esposende, Póvoa de Varzim, Vila do Conde, Matosinhos, Porto, Gaia e Espinho, que estão sob alçada do mesmo Plano de Ordenamento da Orla Costeira.

O ministro do Ambiente manifestou

o propósito de "descentralizar, para melhor atuar localmente", salientando a importância do avanço na recolha de informação que permite "melhor definir as estratégias de intervenção, em defesa do litoral".

"Acabamos de garantir investimentos muito importantes para os próximos três anos, para o litoral do país. Prosseguimos a forte dinâmica que tem sido implementada. É importante que seja definida uma estratégia para os próximos tempos, em que os municípios terão um papel mais determinante na resolução dos problemas do litoral", disse, a propósito, Benjamim Pereira.

Por seu turno, o responsável pelo programa Polis Litoral Norte, Pimenta Machado apontou a intervenção em curso no molhe norte de Esposende, apresentada como exemplo de programação e a obra na frente de mar de S. Bartolomeu como exemplo de ação em total pacificação social. Em termos gerais, o plano contempla o planeamento, a monitorização e a intervenção, ao longo dos 140 quilómetros de costa que abrangem nove municípios, de Espinho a Caminha.

Escola Profissional de Esposende

DE VOLTA À ESCOLA!

A Escola Profissional de Esposende deu início ao novo ano letivo, no dia 13 de setembro, desejando a todos os alunos votos de um bom trabalho.



Os mais velhos acolheram os mais novos mostrando os cantos à casa, sussurrando já algumas dicas para que tudo corra bem nesta nova etapa. Os olhares dos mais jovens espelhavam curiosidade e ansiedade, pois entrar numa escola que os vai preparar para uma vida profissional constitui sempre um desafio e novidade. Relativamente aos que já

conhecem a escola, as expectativas eram evidentes, pois este ano espera-os o Estágio, atividades de colaboração com a comunidade, visitas de estudo para alargar ainda mais os horizontes, a Prova de Aptidão Profissional, entre outras iniciativas.

Em suma, respirava-se naquele espaço alegria, confiança e esperança, para que este novo ano traga bons resultados escolares e novas experiências que ficam para a vida.

ABERTURA SOLENE DO NOVO ANO LETIVO

A Escola Profissional de Esposende - EPE e a Escola de Música de Esposende - EME reuniram-se em sessão solene para marcar o arranque do novo ano letivo, no dia 21 de setembro, na Casa da Juventude de Esposende, com a presença da Direção da ZENDENSINO (entidade proprietária das duas escolas), do executivo da Câmara Municipal de Esposende, professores, colaboradores, alunos e encarregados de educação.



Esta iniciativa juntou a comunidade educativa numa cerimónia muito calorosa, em que os participantes tiveram oportunidade de assistir a dois momentos musicais, preparados pelos professores da Escola de Música, seguindo-se uma intervenção cultural, dinamizada pelas turmas do curso de Técnico de Apoio à Infância, do 1.º e 2.º anos da EPE, apresentando a declamação do poema "Pelo Sonho é que Vamos" de Sebastião da Gama; uma coreografia cujo sonho se materializou na importância do conhecimento e da escola; finalizou-se este momento intimista com a alusão à poesia e à pintura, exaltando-se a EPE como sendo a nossa identidade.

Posteriormente, o Presidente da Direção da Zendensino, Dr. José Ferreira, e o Presidente da Câmara Municipal, Arquiteto Benjamim Pereira, saudaram os presentes, desejando a todos votos de um excelente início de ano letivo e um excelente trabalho.

No final, ainda houve tempo para um momento de convívio entre todos com a degustação de um lanche, preparado pelas turmas do curso de Restauração do 2.º e 3.º anos, tendo a turma do curso de Receção, do 2.º ano, acolhido e acompanhado os presentes neste evento.

"LITORAL NORTE, FEIRA DA NATUREZA" CLUBE AR LIVRE EPE CURSO TÉCNICO DE APOIO À INFÂNCIA :: TAI3 Professores: João Jaques e Sara Cepa

Decorreu nos dias 23, 24 e 25 de setembro o evento "Litoral Norte, Feira da Natureza" onde a EPE esteve presente com variadas dinâmicas, nomeadamente através de dois espaços e algumas atividades. Um espaço destinado à apresentação da oferta formativa, na área do turismo e ambiente e outro espaço destinado à animação infantojuvenil dinamizado pelos alunos do curso de Técnico de Apoio à Infância, denominado "Brincar à Natureza" onde se podiam realizar alguns desafios, pinturas faciais, leituras de histórias, colagens, entre outras atividades.

Foi também da responsabilidade da nossa escola, através do Clube Ar Livre EPE, a realização do percurso pedestre "Pela Arriba Fóssil".

No dia 23, ao fim da tarde, deu-se a inauguração e abertura da Feira da Natureza, no dia 24 realizou-se o percurso pedestre e durante todo o fim de semana esteve disponível o espaço de animação. Para os nossos alunos planificar, na escola, as atividades, preparar os materiais e desenvolver práticas pedagógicas ajustadas a cada idade, espaço e evento permite estimu-



lar a criatividade e enriquecer o conhecimento dos alunos especialmente na componente técnica.

Este evento simboliza as preocupações ambientais que, enquanto escola e enquanto educadores, temos no nosso dia-a-dia e na formação de cidadãos conscientes, racionais e críticos.

APRESENTAÇÃO OFICIAL DA PROVA TRANSCÁVADO BTT-GPS TÉCNICO DE RECEÇÃO :: TRC2 E TÉCNICO DE TURISMO AMBIENTAL E RURAL :: TAR7

Professores: Fátima Domingues e Mariana Capitão

As turmas Técnico de Receção, do 2.º ano e Técnico de Turismo Ambiental e Rural, do 3.º ano, na manhã do dia 23 de setembro, deslocaram-se ao Fórum Municipal Rodrigues Sampaio, para assistir à apresentação oficial do evento TRANSCÁVADO BTT-GPS, que se irá realizar nos dias 1 e 2 de outubro.



Esta prova terá a distância de 146 km, e irá decorrer entre a foz do rio Cávado e a sua nascente, na serra do Larouco em Montalegre. A iniciativa foi apresentada pelo Presidente do Conselho de Administração da Esposende 2000, que referiu a grande importância deste evento, não só para a dinâmica do concelho de Esposende, mas também dos outros concelhos que vai percorrer. Esta iniciativa pareceu-nos ser um grande desafio, não só pela grande capacidade de organização que a mesma exige mas, também, pela imensa logística que um evento desta natureza envolve.

A turma TRC2 correspondeu positivamente nesta participação, demonstrando interesse e provando, através da análise em grande grupo realizada em sala de aula, que compreendeu o alcance desta iniciativa para o desenvolvimento e reconhecimento do município de Esposende. Os alunos tomaram consciência da grandiosidade do evento para os municípios envolvidos, pois esta iniciativa tem um caráter bastante competitivo, mas também desportivo, não esquecendo o pendor contemplativo da envolvente natural do rio Cávado. Para os alunos da turma TAR7, a participação na apresentação deste evento permitiu a ampliação de conhecimentos para os projetos das provas finais do curso (PAP's - Provas de Aptidão Profissional).

PUB

WWW.EPE.PT
2016/2017

Cursos
12.º ano | Nível 4
RESTAURANTE/BAR
APOIO À INFÂNCIA
GESTÃO DO AMBIENTE

Cursos de nível básico
(8.º e 9.º ano)

WWW.EPE.PT | EPE@ZENDENSINO.PT | NUA AMORIM CAMPOS 4740-235 FÃO-ESPOSENDE | T. 253 982 779 | F. 253 983 619 | M. 964 701 368

www.facebook.com/EPEesposende

Grupo de Sargaceiros de Apúlia na Madeira e em Lisboa

O Grupo Folclórico dos Sargaceiros da Casa do Povo de Apúlia, um embaixador do concelho de Esposende, no país e no estrangeiro, fez, recentemente, duas deslocações ao arquipélago da Madeira e a Lisboa, tendo, em ambos os casos, conquistado todos quantos tiveram oportunidade de assistir às suas atuações. Primeiro foi na Madeira, onde, entre 27 a 30 de agosto passado, exibiu-se em Ponta do Sol, no Machico e no Funchal. Esta ida à ilha da Madeira aconteceu a convite do Grupo Folclórico da Casa do Povo da Ponta do Sol, localidade onde os Sargaceiros foram acolhidos entusiasticamente, tendo mesmo sido recebidos pela Presidente da Câmara do Município local.

Depois, já em setembro, mais precisamente no passado dia 17, foi a vez de o Grupo de Apúlia se exibir em Lisboa, onde uma vasta multidão se rendeu aos Sargaceiros. Na capital, o Grupo de Sargaceiros da Casa do Povo da Apúlia mostrou como se canta e dança na sua terra, pondo em evidência os seus usos e costumes muito peculiares.



Desde o Rossio, onde se concentraram para desfilar, ao longo do percurso e no largo do Martim Moniz, os sargaceiros foram sempre rodeados de numerosas pessoas – lisboetas, emigrantes e turistas – que lhes fizeram inúmeras fotografias e sobretudo os aplaudiram e acarinharam. Trajando a branqueta e a cabeça coberta com o sueste, levaram consigo o galhapão, a gaiteira e a carrela que são os utensílios da sua faina. E, tendo o Castelo de S. Jorge como um dos magníficos cenários, os Sargaceiros cantaram e dançaram para o numeroso público que os aguardava.

A sua atuação constituiu a apoteose do magnífico festival de folclore organizado pelo BESCLORE – Grupo de Danças e Cantares do Grupo Novo Banco, uma iniciativa que contou também com a participação do Rancho Folclórico de Vilela, o Grupo Folclórico de S. Miguel da Carreira, o Rancho Folclórico "Os Camponeses" de Santana do Mato e o Grupo de Percussão "Bombrando".

Fonte: EsposendeAltruista



A Dança antes da "Mareada"



Coro de Pequenos Cantores de Esposende na Casa da Música

O Coro de Pequenos Cantores de Esposende apresentou-se, mais uma vez, na Casa da Música, no Porto, no passado sábado, dia 24 de setembro, no âmbito da apresentação do projeto Cantar Mais, da Associação Portuguesa de Educação Musical (APEM).

O Coro de Pequenos Cantores de Esposende leva, novamente, o nome de Esposende aos melhores palcos nacionais, apresentando as peças premiadas do II Concurso de composição para coro infantil da APEM.

Cantar Mais – Mundos com voz é um projeto que assenta

na disponibilização de um repertório diversificado de canções (tradicionais portuguesas, de música antiga, de países de língua oficial portuguesa, de autor, do mundo, fado, cante e teatro musical/ciclo de canções) com arranjos e orquestrações originais apoiadas por recursos pedagógicos multimédia e tutoriais de formação. No contexto deste projeto, o Coro de Pequenos Cantores de Esposende tem gravado algumas das obras de composição original, nomeadamente o Ciclo de Canções "Pelo aroma das sílabas", do compositor bracarense Paulo Bastos.



PUB

Mais um concerto MusiCórdia

No passado domingo, dia 25 de setembro, a Igreja da Misericórdia de Esposende recebeu a pianista Sofia Sarmiento, num recital que percorreu os diferentes períodos da história da música, do Clássico ao Contemporâneo. No terceiro concerto da temporada 2016 da MusiCórdia, o público presente foi convidado a apreciar um conjunto de obras para piano de compositores ibéricos, como Colomina, Falla e Lopes-Graça. A pianista Sofia Sarmiento expressou dois dos seus principais interesses enquanto performer: interpretar repertório contemporâneo e repertório oriundo da Península Ibérica.

Sofia Sarmiento iniciou os seus estudos musicais na cidade de Braga, na Companhia da Música. Posteriormente, realizou os seus estudos superiores (Licenciatura e Mestrado em Ensino de Música) na Universidade de Aveiro e prosseguiu a sua formação em estudos de pós-graduação em performance na Universidade de Greenwich, em Inglaterra. Em 2014, concluiu o Postgraduate Artist Diploma no Trinity Laban Conservatoire of Music and Dance, e em seguida frequentou o programa Postgraduate Advanced Diploma no Conservatório de Birmingham. Ao longo do seu percurso, Sofia foi premiada em concursos nacionais e internacionais de piano e apresentou-se em salas de renome. Como performer, a pianista especializou-se em música contemporânea. Realizou a estreia de obras dos compositores nacionais e internacionais. Atualmente, Sofia é docente no Conservatório de Música de Vila do Conde e no Centro de Cultura Musical de Santo Tirso, e trabalha como pianista acompanhadora na escola profissional de música ARTAVE, em Famalicão.

A organização da temporada 2016 da MusiCórdia - Santa Casa da Misericórdia de Esposende e Rubato, Associação cultural, com o apoio da Escola de Música de Esposende - continua, assim, focada no espírito de promoção das artes e dos artistas locais, com o objetivo de aproximar as pessoas à Santa Casa da Misericórdia de Esposende (SCME) e à música. O próximo concerto tem lugar dia 30 de outubro, pelas 17h, na Igreja da Misericórdia e conta com a presença do Ensemble de Sopros da Banda de Música de Antas, sob a direção do maestro Diogo Costa.

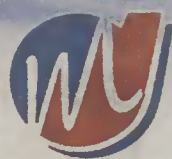

DROGARIA DO MERCADO

Tlf. 253 961 129 | Fax. 253 967 189
Largo do Mercado, 4740-213 Esposende



Representante em Esposende dos produtos e serviços:



Comarca de Braga
Esposende - Inst. Local - Sec. Comp. Gen. - J1
Palácio da Justiça - Av. Eng.º Arantes de Oliveira - 4740-204 Esposende
Telef. 253969310 Fax: 253081429 Mail: esposende.judicial@tribunais.org.pt

Anúncio

Processo: 331/16.8T8EPS	Interdição / Inabilitação	N/Referência: 149007373 Data: 16-09-2016
Requerente: Olinda Maria Sobral Gaifem Portela Requerido: Maria do Ceu Martins Sobral Saraiva		

Faz-se saber que foi distribuída neste tribunal, a acção de Interdição/Inabilitação em que é requerido **Maria do Ceu Martins Sobral Saraiva**, nascida a 13/06/1933, viúva, natural de Fão, filha de Manuel dos Santos Sobral e de Maria de Jesus Martins, com residência na Rua Serpa Pinto, Nr 51, Fão - 4740 Esposende, para efeito de ser decretada a sua interdição por anomalia psíquica.

O Juiz de Direito,
Dr. (a) Carlos Jorge Serrano Alves
O Oficial de Justiça,
David Aleixo Sousa

Susana Inês apresentou novo livro e promoveu hora do conto em inglês

Com duas sessões de muita qualidade e com entrada gratuita, a Biblioteca Municipal Manuel de Boaventura, de Esposende, acolheu a apresentação do mais recente livro da autora esposendense Susana Inês e realizou uma sessão da Hora do Conto em inglês.

Assim, no dia 17 deste mês de setembro, pelas 21h30, no Auditório da Biblioteca foi feita a apresentação do livro "Cinética da Alma". Trata-se do quarto livro de poesia de Susana Inês, uma jovem autora, natural de Fonte Boa, Esposende, licenciada em Educação Social Gerontológica, atualmente a viver e a trabalhar em Londres, Inglaterra. Editado pela Seda Editora/Vesbrava e com prefácio do poeta esposendense Jorge Braga, "Cinética da Alma" vem acompanhado de um segundo livro em inglês intitulado "Words and Alchemy".

No dia seguinte, 18 de setembro, a Biblioteca Municipal regressou às sessões em família, com a sessão da Hora do Conto "The King's Servant",

orientada pela Kids & Us Languages School Porto. Esta hora do conto em inglês, foi dirigida a famílias com crianças dos 3 aos 8 anos de idade, convidadas para o fantástico castelo de um rei muito peculiar. Graças ao criado do rei, o amável (e agitado) Jenkins, puderam participar num autêntico baile medieval.



União das Freguesias de Apúlia e Fão



EDITAL

Sepultura n.º 1,2,3,4,5,6,7,8,9,10,11 e 12 do Sector G

Luís António Sequeira Peixoto, Presidente da Junta da União de Freguesias de Apúlia e Fão, faz saber que, nos termos da alínea II) do artigo 16.º da Lei 75/2013 de 12 de Setembro e no cumprimento do n.º 1 e 2 do artigo 36.º do Regulamento do Cemitério Paroquial de Fão, verificando-se que relativamente à Sepultura n.º 1,2,3,4,5,6,7,8,9,10,11 e 12 do Sector G deste cemitério, os concessionários não são conhecidos, residem em parte incerta, não exercem os seus direitos por período superior a 10 anos a contar da última inumação, considera-se as mesmas abandonadas.

Ficam, por este meio, citados todos os interessados de que dispõem do prazo de 60 dias, a contar da publicação do presente Edital, para reivindicar os seus direitos sobre a Sepultura atrás mencionadas, junto dos serviços administrativos da Junta da União de Freguesias de Apúlia e Fão.

Mais ficam os interessados informados que, a partir desta data, colocar-se-á nas respectivas Sepulturas uma placa indicativa da situação de abandono, conforme deliberado em reunião de Executivo de Junta de 08 de Setembro de 2016.

Findo o prazo e não tendo sido reclamada a posse pelo concessionário ou os seus herdeiros, será declaradas as prescrições das referidas Sepulturas a favor da Junta da União de Freguesias de Apúlia e Fão, de acordo com a alínea II) do artigo 16.º da Lei n.º 75/2013 de 12 de Setembro.

Para se constar se publica o presente Edital, que vai ser afixado nos lugares de estilo da União de Freguesias de Apúlia e Fão, no Cemitério Paroquial de Fão e publicado em dois jornais de expressão local.

Fão, 19 de Setembro de 2016
O Presidente da Junta da União de Freguesias de Apúlia e Fão
Luís António Sequeira Peixoto
União de Freguesias de Apúlia e Fão

"Festa do Pão", em Marinhãs

O Campo de São Miguel, em Marinhãs, vai acolher nos dias 30 de setembro, 1 e 2 de outubro, mais uma edição da Festa do Pão, um evento promovido pela Junta da União das Freguesias de Marinhãs, Esposende e Gandra. O certame contará, como habitualmente, com o apoio da Câmara Municipal e a participação das principais associações da freguesia que darão a conhecer, e sobretudo a provar, o que de bom existe na cozinha tradicional portuguesa, em especial a ancestral arte de confeccionar o pão de milho e outras iguarias tradicionais da região. A complementar o evento, haverá durante os 3 dias, várias atividades desportivas, lúdicas e espetáculos musicais, com destaque para o folclore.



Fonte: Novo Fangeiro

Município de Esposende reuniu em Fátima 2000 idosos

No passado dia 16 do mês corrente, o Município de Esposende levou a efeito, mais uma Festa do Idoso, que juntou cerca de dois mil seniores, em Fátima, num dia de convívio. Integrado no Programa Envelhecimento Ativo, dinamizado no âmbito da Rede Social de Esposende, este evento vai já na 21.ª edição e é das iniciativas mais apreciadas pela comunidade sénior do concelho, que, para além de apreciar a visita ao Santuário de Fátima, vê nesta iniciativa uma oportunidade para conviver e fomentar laços de amizade e de camaradagem. Para muitos dos participantes a Festa do Idoso é a oportunidade para rever amigos e usufruir de momentos de salutar convívio.

A jornada arrancou cedo, pelas 7h00, com a partida dos autocarros das freguesias e integrou, como habitualmente, a celebração da Eucaristia, na Igreja da Santíssima Trindade, presidida pelo Arcipreste de Esposende, Padre Delfim Fernandes, seguida de piquenique, com o degustar dos farnéis, nos parques do Santuário. O momento constituiu um dos pontos altos da festa, com os participantes a conviverem entre si e com o executivo municipal presente, liderado pelo Presidente Benjamim Pereira. Os idosos manifestaram o seu agrado pela continuidade da iniciativa e, particularmente, pela escolha do destino que dizem apreciar bastante, e apelaram a Benjamim Pereira que o Município continue a promover atividades que tragam

dinamismo e alegria às suas vidas.

O Presidente Benjamim Pereira referiu que "a Festa do Idoso é, do vasto conjunto de atividades que promovemos no concelho para esta franja da população, a mais emblemática e a que regista maior adesão".

"Para o Município, é uma grande satisfação poder proporcionar estes momentos de festa e de convívio aos nossos idosos", afirmou o Autarca, salientando que "é uma forma de lhes agradecer tudo quanto fizeram em prol do desenvolvimento do concelho". Benjamim Pereira assegurou que a iniciativa terá continuidade e deixou o convite aos idosos, que não marcaram presença, a participarem na próxima edição, bem como nas outras atividades que integram o Programa Envelhecimento Ativo. O Autarca expressou, ainda, uma palavra de reconhecimento e de agradecimento a todos quantos colaboraram na organização e no apoio ao evento, nomeadamente as Juntas de Freguesia, a Santa Casa da Misericórdia de Fão, os Bombeiros Voluntários de Esposende e de Fão e a Delegação de Marinhãs da Cruz Vermelha Portuguesa.



Regresso às aulas assinalado, em Esposende, com concerto de Carolina Deslandes

No passado dia 11 do mês corrente, Carolina Deslandes atuou em Esposende, num concerto promovido pela Câmara Municipal, com o intuito de assinalar o regresso às aulas e o fim da época balnear. Pretendeu-se, assim, encerrar com chave de ouro um verão que trouxe muita gente ao concelho e, ao mesmo tempo, ir de encontro às expectativas e gosto dos jovens do concelho, incentivando-os para um ano letivo que se avizinha e pretende proveitoso. O espetáculo teve lugar a partir das 15h00, no Largo dos Bombeiros, e teve entrada livre.

Assistiu-se, em Esposende, a mais um notável concerto, onde, de entre outras

qualidades, foram constatados o alento, a criatividade, a versatilidade e a determinação da cantora e compositora Carolina Deslandes. Artista Pop, influenciada pelo Hip Hop, R&B e Soul music, Carolina Deslandes tem vindo a construir uma carreira e identidade singulares, algo invulgar no panorama musical nacional. O conteúdo lírico, os atributos vocais e a sensibilidade artística de Carolina Deslandes vêm conquistando cada vez mais público abrangente, fidelizando e edificando uma relação mútua de respeito e cumplicidade, que tem vindo a cimentar este longo e cada vez mais sólido percurso.

Convívio dos Idosos

Participaram, através de inscrição, aproximadamente 100 pessoas, no almoço convívio, realizado no Centro Social de Antas, no dia 11 de setembro. É o décimo que se realiza para pessoas com mais de 65 anos de idade, entre elas, cinco já frequentam a instituição durante os dias da semana.



O Centro Social de Antas, com capacidade para atender a 22 pessoas no momento, apenas seis ocupam o espaço da antiga Escola Básica de Azevedo, no edifício localizado em frente à capela de S. João, rua Pe. Apolinário Rios, uma área que foi requalificada para acolher as valências de Centro de Convívio e de ATL. "As pessoas não aceitam este espaço e não querem sair de suas casas, apesar de um grande número de idosos a residir na freguesia e que poderiam desfrutar deste Centro". Baltazar Costa, Presidente da Instituição, lamenta o comportamento da população e apela mais uma vez, principalmente aos residentes, que procurem o Centro Social. Neste momento dispõem de seis vagas para completar a capacidade da casa. Além dos idosos, atende também a 20 crianças no ATL. "A vida é tão natural como a morte e a velhice é uma fase, uma inevitável parte do ciclo vital. Resistir à passagem do tempo é um esforço inútil e perigoso para o nosso bem-estar, torna-se medo generalizado e que hoje é conhecido como síndrome ou medo de envelhecer".

ENVELHECER BEM

O importante para enfrentar a velhice é ter vivido plenamente, é não ter pulado etapas na infância e adolescência. Agora não há como voltar atrás. Aceite as perdas da fase anterior para se abrir para o novo, a mudança. Dar mais vida aos anos e não anos à vida. Segundo João Paulo II, o velho pode depender mais dos outros, mas isso não tira a sua autonomia.

No Centro Social de Antas, Centro de Dia, os seis idosos são transportados por uma funcionária, às 9:00 horas, e, ali, permanecem até às 18:00 horas. Durante este tempo são servidas as respectivas refeições, com acompanhamento de nutricionista. O médico e a higiene fazem parte da vida diária da Instituição. O 10º convívio com almoço e lanche confeccionados e servidos pelas funcionárias da casa contou também com o auxílio de pessoas voluntárias que se uniram ao grupo. De registar o apoio da Junta da Freguesia. À tarde, os Zés P' reiras de Antas, um dos núcleos da Casa, exibiram-se no melhor de seu



repertório, coreografia e muita graça, no que tornou a tarde daquele domingo bastante animada e descontraída para os idosos e não só.

Baltazar Costa agradeceu à Junta de Freguesia por todo o apoio ao Grupo da casa, Zés P' reiras e a todo o pessoal que trabalha no Centro, bem como a todos os colegas da direção. Para contactar a Instituição basta ligar: 96 81 93 563

Secretário de Estado entrega prémio a Associação Forjanense

No passado dia 21 do corrente mês, o Secretário de Estado da Juventude e Desporto, João Paulo Rebelo, entregou o prémio de Projeto Inspirador - Programa Erasmus + 2016, à associação Villa Froganes - Clube Juvenil, pelo projeto "Partilha: um degrau para o futuro". Este projeto, recorde-se, envolveu 30 participantes, oriundos de 9 países europeus, em representação de 14 instituições, desde associações juvenis, a organismos de juventude e câmaras municipais e decorreu em Forjães, entre os dias 31 de Maio e 5 de Junho passados. Este foi um reconhecimento público, pela qualidade e excelência, dos projetos apresentados, segundo o diretor da Agência Nacional do Erasmus + - Juventude em Ação, Pedro Couto Soares, e que visa valorizar o trabalho desenvolvido pelas instituições.

O ano de 2016 fica marcado pelo recorde de candidaturas submetidas ao Erasmus+, apontando que estão envolvidos mais de 30 mil jovens só na área da juventude e desporto. E não é só a quantidade de projetos, é também a qualidade, pois são cada vez melhores os projetos implementados no terreno, garantiu o diretor da Juventude em Ação. Estes dados vêm dar maior relevância ao prémio alcançado pela Villa Froganes. Apenas 5 associações a nível nacional, entre várias centenas de projetos apresentados, foram distinguidas como Projeto Inspirador, na área do Juventude em Ação.

Esta Associação encontra-se envolvida

em vários projetos europeus. Entre os dias 27 de Setembro e 2 de Outubro, 3 participantes forjanenses estarão em Marrocos, com mais de 3 dezenas de participantes oriundos de Marrocos, Argélia, Jordânia, Palestina, Tunísia, Reino Unido, Espanha, França, Grécia, Roménia e Itália, num seminário subordinado ao tema "Taking off - Youth Work Connection. Entre 4 e 12 de Outubro, 5 jovens forjanenses, acompanhados do monitor Rui Martins, participarão em Sicília - Itália, num intercâmbio juvenil, sobre o lema "Be Inclusive face a conflicts", que envolve 36 jovens de Itália, Espanha, Rússia, Moldávia e Azerbaijão.



Lista das festas de S. Pedro 2017, em Belinho

Em criança, ensinaram-me a gostar das coisas belas da existência: festas, romarias e de todos os tipos de tradições. Muito embora goste de um grosso punhado de festas, que se erguem mundo fora, é das da minha terra de que mais gosto. Este ano, a 1 de agosto, ainda a procissão do S. Pedro estava no adro, já se ouvia o Sr. Padre anunciar:

Ana Catarina Moreira Barbosa; Ana Catarina Torres Matos; Ana Filipa Carvalho Pereira; Ana Rita Marques Carvalho; Ana Rita Torres Martins; Beatriz Sá Teixeira; Bruna Filipa da Silva Fino; Catarina Abreu Gomes; Cláudia Capitão; Inês Gomes Torres; Jéssica Neiva Cepa; Letícia da Rocha Moreira; Liliana Catarina Sampaio Cruzeiro; Maria de Fátima Torres Pereira; Marlene Marques Moreira; Paula Raquel de Sá Areses. Estes são os nomes das festas do S. Pedro 2017.

Se a memória não me falha e não me atraiço, é a primeira vez que a comissão é inteiramente composta por mulheres e, saliente-se, são todas muito jovens. Uma iniciativa a louvar. Como não me assemelho ao chinês que frequentava as salas de concerto: mal os músicos acabavam de afinar os instrumentos, aplaudia-os de pé e ia-se embora, no dia 1 de Agosto do próximo ano, aquando o final do concerto, estarei no adro da igreja para as aplaudir entusiasticamente. Bem haja a quem leva para diante as tradições de Belinho!

Foi esta a minha homenagem a estas jovens festeiras. Atrevo-me a dizer que nós, nobre povo Belinhense, temos sede de divertimentos, molhem-nos com novas iniciativas e tanto se pode fazer...

José Torres Gomes

41 mil euros para obras no Polidesportivo de Curvos

A Câmara Municipal de Esposende vai conceder um apoio de 41 223,40 euros à Junta de Freguesia da União das Freguesias de Palmeira de Faro e Curvos, de acordo com deliberação aprovada, por unanimidade, em reunião do executivo. A verba destina-se a financiar a intervenção de beneficiação do campo polidesportivo e espaço de lazer de Curvos, enquadrando-se este apoio no quadro da promoção e salvaguarda articulada dos interesses das populações. Com efeito, a concessão deste apoio financeiro irá garantir a promoção do desporto e tempos livres da população da freguesia, onde não

existe campo de jogos, razão pela qual este espaço regista intensa utilização.

O Município prossegue, deste modo, o Plano de Investimento nas Freguesias, tendente ao desenvolvimento do concelho e à melhoria da qualidade de vida da população, que prevê investimentos em todas as freguesias do concelho no valor global de 5 milhões de euros. Presentemente, estão em curso intervenções ao nível da requalificação/beneficiação de vias, equipamentos e das redes de água e saneamento, cumprindo os anseios e reivindicações das populações.

Obras de beneficiação na Av. de S. Martinho, em Gandra

No âmbito do Plano de Investimento nas Freguesias, a Câmara Municipal de Esposende, juntamente com a empresa municipal Esposende Ambiente, vai proceder à beneficiação da Avenida de S. Martinho, em Gandra, no troço compreendido entre a Rotunda da Variante à EN 13 e a Rua Manuel Barros e a Rua Padre Neves. A empreitada corresponde a um investimento de 910 000 euros e traduz-se na requalificação e infraestruturização da via, conferindo-lhe um caráter mais urbano. Assim, a intervenção irá traduzir-se na beneficiação das redes de saneamento e de abastecimento de água, execução da rede de águas pluviais, alargamento da via, construção de passeios e de baías de estacionamento, plantação de árvores e instalação de mobiliário urbano. A requalificação da Avenida de S. Martinho há muito que vinha sendo reclamada quer pela Junta de Freguesia quer pela

população, sendo considerada uma obra da maior importância, atendendo ao intenso fluxo de trânsito que regista e à necessidade de garantir melhores condições de circulação, tanto para automobilistas como para peões.

O Presidente da Câmara Municipal sublinha que esta intervenção se reveste de particular relevância, não só para a população local como para quantos circulam regularmente naquela via. Benjamim Pereira nota que "na sequência das visitas às freguesias e da auscultação às populações, o Município está a concretizar as intervenções que foram apontadas como prioritárias e determinantes". Benjamim Pereira realça que esta obra representa "um investimento considerável por parte da Câmara Municipal" e manifesta a expectativa de que o Município possa, eventualmente, recuperar parte desse montante, através da captação de fundos comunitários.



Esposende... há 120 anos

O que se escrevia, ouvia e comentava

Vapor «JULIAN» - A arrematação do visto e não visto da carga e casco deste vapor, ultimamente naufragado nesta costa, foi adjudicada ao industrial português sr. Amândio de Jesus Teixeira, pela quantia de 31\$500»

A Banhos - «Na magnífica praia de S. Bartolomeu, em uso de banhos do mar, acha-se actualmente o Rev^o. Gonçalo Joaquim Fernandes Vaz, mui ilustrado Cônego da Sé de Braga».

Vindimas - «Continua a faina das vindimas neste concelho, que alguns dias foi interrompida pelas chuvas. O vinho é el e excelente qualidade, atendendo às boas condições em que tem sido feita a colheita e ao estado adiantado da maturação das uvas.»

Fão, 9 de Setembro. (do correspondente Invisível) - «No último número deste conceituado semanário veio inserta uma carta de Fão, que foi lida com muito interesse nesta localidade e que nos inibe de fazer qual quer comentário ao assunto a que se refere. Parece que a carta agradou mais aos que a leram do que os sermões do missionário aos que o ouviram»

«- Na próxima quarta-feira, 23 do corrente, deve ser lançada à água uma chalupa construída nos estaleiros daqui, pelos conceituados industriais. Manuel Borda e Filho.

Emigração - «Durante o ano de 1895, o número de emigrantes portugueses foi apenas de 44:000! · Donde se conclui que a prosperidade nacional vai e tomando, sob a acção do actual governo, um desenvolvimento nunca sentido...»

Movimento marítimo - Saíram deste porto na semana última, o hiate "Boa hora", para V. R. de Santo António, com madeira e vários géneros e a chalupa "Júlia 1^a", em lastro para Aveiro-

Entro a caíque "Ventura de Deus", procedente da Figueira, com pedra de cal.

O palhote "Boa Nova" que havia enalhado na barra, no banco do Cabedelo Sul, no dia 19, pôde safar-se, tornando para o ancoradouro e fazer a sua saída no dia 21, com destino ao Porto».

Fão, 26 de Setembro - «Foi lançada à água, como noticiamos, a chalupa "D. Elvira", pertencente a uma

sociedade de industriais da praça do Porto. A embarcação que desceu veloz e suavemente carreira abaixo é, segundo a apreciação dos entendidos, uma das mais belas construções que ultimamente têm saído dos nossos afamados Estaleiros e mais uma vez a justificar a competência e perícia dos antigos construtores Bordas, a que felicitamos pelo êxito obtido nesta obra. Ao acto do bota -fora concorreram muitos espectadores e entre estes muitas famílias da vizinha praia de Apúlia»

(respigos do jornal "O Povo Esposendense", nº 3219 de 27 de Setembro de 1896)

A carta a que se refere o correspondente de Fão, foi publicada no número anterior do jornal, em 20 de Setembro e é do seguinte teor:

«CARTA DE FÃO -Manobras jesuíticas. O fanatismo e a hipocrisia em acção.

Snr. Redactor. O aguerrido exército inimigo da Luz acampou dentro dos muros desta povoação laboriosa e civilizada e faz fogo em toda a linha. Os soldados cujo negro fardamento faz lembrar as aves agouzeiras da Morte, trazem vasta metralha de eloquência falsa e boçal e de hipocrisia relapsa para iludir as almas ingénuas, para arrebatar em seu redor o enorme batalhão do mulherio, que abandona tudo, o trabalho, os serviços domésticos e a vida feliz do lar conjugal com o único intuito de se entregar a esse misticismo atrofiante, ocioso e por vezes desmoralizador aconselhado em altos e furi bundos berros de estafada retórica pelos padres jesuítas. Isto é extraordinário, é estupendo, Sr. Redactor, e eu em nome de tudo o que há de mais sublime e grandioso, como é a Civilização, Progresso e até a Santa Religião que professamos, protesto veemente e altamente contra estas inúteis senão prejudiciais missões do jesuitismo desenfreado.

Fão a nossa querida terra, cuja densidade de população a eleva acima de qualquer aldeola sertaneja, Fão, que tem firmado o seu adiantamento quer moral quer material com obras de grande alcance, está convertida em um foco de fanatismo religioso, estúpido e nocivo e será mais tarde -parece que o estamos a ver delineado no cérebro dos invasores jesuítas - a praça forte dos missionários, a fortaleza dessa companhia de dominadores odiosos, de propugnadores do terror e das trevas, de onde irradiarão para as povoações circunvizinhas elementos de

perniciosa propaganda e ordens expressas de combate.

Isto é impossível!

E muito embora esses negros atletas do fanatismo clamem do alto do púlpito contra nós, contra aqueles que não se deixam embair pelas artimanhas jesuíticas nem contaminar pela refalsada hipocrisia de que eles estão eivados; muilo embora o anátema colérico d'esses missionárias caia sobre nossa cabeça, nós não deixaremos de protestar contra a invenção dessa grei na educação moral e religiosa do nosso povo.

Não precisamos de missionárias, afirmamo-lo desassombrada e afoitamente. O clero da nossa terra é suficientemente ilustrado, activo e digno para que possa tomar sob sua responsabilidade a direcção espiritual da nossa povoação. Quem afirmar o contrário ou faz um péssimo conceito da educação do nosso povinho, ou nega a competência dos padres d'esta terra.

Até hoje nada tem saído de importante e útil d'esse grémio chamado do Coração de Jesus, a não ser os Tríduos. Estes para mais nada tem servido que para contaminar dum misticismo tolo e prejudicial o mulherio e até alguns homens, que gastam mais de metade da vida em meditações na igreja mas quo não deixam de ser tão ou mais pecadores que aqueles que não pertencem ao grémio jesuítico. Qual será, pois, a influência moral d'estas missões nas consciências do nosso povo? Que beneficio) temos nós recebido destas missões que há quási meia dúzia de anos se fazem na nossa terra? Serão úteis pou prejudiciais estas missões?

E' sobre estes pontos que prometemos tratar largamente este importante assunto local. Por boje fica exarado o nosso protesto contra a actual missão de um sacerdote, que não prima nem cativa pela elevação de linguagem nem pela sublimidade de pensamentos e que, se não bastasse a péssima impressão que no animo de todos nós deixou na pregação de Janeiro, bastaria tão sómente a tradição de que vem rodeado o seu nome, de missionário ríspido e indelicado para não merecer a nossa simpatia. E este jornal, que é o legitimo interprete dos sentimentos dos povos deste concelho, não deixará de firmar mais uma vez as ideias nobres e liberais de quem sabiamente o redige, dando publicidade a este nosso protesto. Um amigo e leitor»

José Felgueiras

João Ribeiro e João Benta no jornal "Farol de Esposende"

Na apresentação do evento "Transcávado BTT GPS-2016", que teve lugar no passado dia 23, conforme é noticiado noutra edição, encontramos, circunstancialmente, dois ilustres esposendenses, que, no âmbito desportivo, muito têm dignificado o concelho de Esposende e também Portugal. Trata-se da canoísta João Ribeiro, que atualmente representa o S. L. e Benfica, e do ciclista João Benta, que veste as cores do Louletano,



João Benta visita Museu Marítimo

de cuja equipa é chefe de fila, na temporada 2016. Convidámos estas duas figuras do desporto nacional, ambos naturais do nosso concelho, o primeiro de Palmeira de Faro e o segundo de Marinhas, para visitar a nossa redação, situada num edifício ex-libris de Esposende, conhecido por Socorros a Naufragos, que também é a sede da Associação Forum Esposendense e onde está instalado o Museu Marítimo de Esposende, convite que foi gentilmente aceite pelos dois. Depois de uma passagem pela nossa redação e restantes instalações, nomeadamente a sala do Museu Marítimo, onde está

patente ao público a exposição "A Construção Naval na Ribeira Cávado - Os Estaleiros de Esposende e Fão", que foi muito apreciada pelos distintos visitantes, e uma subida à Torre da Memória, que encantou os nossos convidados, pois, de lá, puderam contemplar uma maravilhosa paisagem, não perdemos a oportunidade para pedir aos nossos convidados que nos falassem do momento presente e nos fizessem uma espécie de lançamento da nova época desportiva, destacando, se já o souberem, qual será a competição mais importante e na qual tencionam participar. No diálogo que mantivemos com os dois atletas, ambos disseram que, presentemente, e após uma época muito cansativa, encontram-se ambos a gozar um curto período de férias, sem esquecer que, mesmo em férias, treinam diariamente.

Entretanto, João Ribeiro referiu que está vinculado ao Sport Lisboa e Benfica e, embora não haja nada de concreto, tenciona renovar com este clube por mais quatro anos, para continuar a defender as cores do SLB. Quanto ao lançamento da nova época, para além de outros objetivos, espera começar já a preparar mais uma temporada e mais um ciclo olímpico. É evidente que os primeiros objetivos passarão muito por, nas competições nacionais, tentar conquistar títulos e ganhar sempre um lugar na Seleção Nacional, lembrando que, sempre que se inicia um novo ciclo há muitos atletas que vão querer representar e ganhar o seu lugar na Seleção. Depois desses objetivos estarem assegurados, João Ribeiro diz que vai preparar-se para o Campeonato da Europa e o Campeonato do Mundo, competições onde quer ganhar medalhas. Lembramos que, nos recém-terminados Jogos Olímpicos Rio 2016, João Ribeiro alcançou o 4.º lugar, em K2, 1000m, e o 6.º lugar, em K4, 1000m.

Por sua vez, João Benta, que até dezembro próximo continuará a defender as cores do Louletano/ Hospital de Loulé, fez um breve balanço da época 2016, dizendo que foi muito positiva, pois esteve na discussão das corridas mais importantes em Portugal, alcançando bastantes triunfos em etapas e conquistou algumas clássicas do ciclismo nacional, facto que é sempre um

tónico muito importante para a sua motivação. Quanto à próxima época, João Benta confirma que aguarda o futuro com expectativa e com a esperança de fazer uma



João Ribeiro visita Museu Marítimo

temporada ainda melhor que a de 2016. Por enquanto, mantém contrato com o Louletano/ Hospital de Loulé, até 31 de Dezembro, mas crê que em breve poderá haver novidades. Relativamente ao futuro, diz estar sempre a pensar conquistar triunfos, a nível individual, sem esquecer em trabalhar sempre para ajudar a sua equipa, seja qual for a que represente. No que diz respeito ao mais ambicionado objetivo, João Benta não hesitou em afirmar que é o de vencer a Volta a Portugal, objetivo que é, para si particularmente, o maior foco de incidência do seu trabalho, enquanto ciclista. Recorde-se que, depois ter estado posicionado no 5.º lugar e ter permanecido no denominado "top ten", da classificação geral, até à etapa da Serra da Estrela, o ciclista esposendense obteve, no final da Volta a Portugal em bicicleta 2016, um honroso 18.º lugar.

Futebol

Campeonatos Distritais da A. F. de Braga

Prossegue o campeonato distrital do escalão Pró Nacional, estando realizadas seis jornadas. Após os desfechos dos jogos disputados, em que participaram as quatro equipas concelhias, constata-se que os resultados não são muito abonadores, pois todas se encontram posicionadas na segunda metade da tabela classificativa: ADE, Vila Chã e Forjães, com 6 pontos e Marinhas, que tem menos um jogo, com 2 pontos, portanto os marinhenses estão na chamada "linha de água". Entretanto, na edição anterior, noticiámos que o C.F. de Fão tinha reativado o futebol sénior, federado, porém tal não se concretizou, pelo que o concelho de Esposende tem em competição, no escalão sénior, as quatro equipas do escalão distrital Pró Nacional.

Relativamente às camadas jovens, a nível distrital, divulgamos os resultados das equipas das Divisões de Honra, nos escalões Sub 19, Sub 17 e Sub 15, quer do respetivo campeonato, quer da Taça A.F. de Braga.

Últimos Resultados

Pró-Nacional

4.ª jornada
Marinhas, 2 Esposende, 2
Vila Chã, 1 Santa Maria, 0
Maria da Fonte, 4 Forjães, 2

5.ª jornada
Vieira, 2 Marinhas, 0
Esposende, 2 S. Paio
d'Arcos, 2
Brito, 2 Vila Chã, 1
Forjães, 0 Santa Eulália, 3

6.ª jornada
Marinhas - Joane a)
Serzedelo, 3 Esposende, 1
Vila Chã, 0 Arões, 1
Taipas, 0 Forjães, 1
a) Adiado

Próximas jornadas
7.ª jornada (02/10)
Joane - Forjães
Esposende - Amares

Ninense - Vila Chã
Marinhas - S. Paio
d'Arcos (05/03)

8.ª jornada (09/10)
Serzedelo - Marinhas
Terras de Bouro -
Esposende
Vila Chã - Porto d'Ave
Forjães - Santa Maria

Camadas Jovens

Juniões A (sub 19) Divisão de Honra

1.ª jornada
Marinhas - Joane a)
Moreirense B, 2 Esposende, 1
Fão, 0 Santa Maria, 2
a) Adiado

2.ª jornada
Santa Maria, 1 Marinhas, 1
Esposende - Prado a)
Fão, 3 Brito, 0 b)
a) Adiado

b) Jogo antecipado,
referente à 2.ª volta

Próximas jornadas
3.ª jornada (01/10)
Fão - Marinhas
Maximimense - Esposende

4.ª jornada (08/10)
Esposende - Taipas
Amigos de Urgeses - Fão
Marinhas - Ferreirense

Juniões B (sub 17) Divisão de Honra

1.ª jornada
Marinhas, 4 Ronfe, 0

2.ª jornada
Gil Vicente B, 0 Marinhas, 1

Próximas jornadas
3.ª jornada (01/10)
Arsenal da Devesa - Marinhas

4.ª jornada (08/10)
Marinhas - Amigos de
Urgeses

Juniões C (sub 15) Divisão de Honra

1.ª jornada
Marinhas - A. Devesa a)
a) Adiado para 5/10

2.ª jornada
Prado, 2 Marinhas, 1

Próximas jornadas
3.ª jornada (01/10)
Ronfe - Marinhas

4.ª jornada (08/10)
Marinhas - Merelinense

Taça A. F. de Braga

Juniões A (sub 19)

1ª Eliminatória
MARCA, 3 Marinhas, 2
Forjães, 0 A. Alvelos, 5
Esposende, 2 Santa Maria, 3
Fão, 2 Martim, 1 (a.p.)

Juniões B (sub 17)

1ª Eliminatória
Santa Maria, 2 Marinhas, 1
Forjães - São Veríssimo a)
MARCA, 0 Esposende, 4
a) Adiado

Campeonato Nacional de Sub 15, ou Iniciados

O Campeonato Nacional de Sub 15 vai na 5.ª jornada e a equipa concelhia da ADE está a ter um comportamento muito positivo, pois ocupa o 5.º lugar, na Série A, com 9 pontos, o que é animador para as cores esposendenses. Trata-se de uma campeonato muito disputado, onde as formações do Famalicão, Braga, Guimarães e Rio Ave deverão ser as que se qualificarão para a fase de apuramento de campeão. Entretanto, a jovem equipa da ADE vai amealhando pontos que poderão ser muito úteis tendo em vista uma desejada manutenção.

Últimos Resultados

Série A

3.ª jornada
Famalicão, 3 Esposende, 0

4.ª jornada
Esposende, 5 Bragança, 0

5.ª jornada
Palmeiras, 0 Esposende, 2

Próximas jornadas
6.ª jornada (02/10)

Esposende - Vianense

7.ª jornada (09/10)
Esposende - Moreirense

Esposende acolheu II Open de Orientação

A Câmara Municipal de Esposende, em parceria com a associação Amigos da Montanha, promoveu, nos dias 10 e 11 de setembro, o II Open de Orientação de Esposende. A competição incluiu duas provas, uma em meio natural e outra em contexto urbano, e reuniu cerca de 350 atletas, oriundos de todo o país.

O Monte de S. Lourenço, em Vila Chã, estava destinado para ser o palco da primeira prova, a decorrer no sábado, dia 10. Porém, em virtude do incêndio que, nos dois dias anteriores, fustigou o Monte de S. Lourenço, tendo as chamadas devastadas as imediações do Castro de S. Lourenço, inviabilizando aí a realização da prova, a organização do II Open de Orientação de Esposende decidiu alterar o local previamente destinado para o

efeito. Assim, a competição manteve na mesma as duas provas, sendo que ambas ocorreram em circuito urbano, na cidade de Esposende. O segundo dia de competição caracterizou-se por uma prova de City Race, que se realizou ao longo das ruas da cidade de Esposende, tendo início pelas 10h00, na Escola António Correia de Oliveira, e culminando no Largo Rodrigues Sampaio.

Paralelamente à aposta na elaboração de cartografia de orientação, nomeadamente do Monte de S. Lourenço e da cidade de Esposende, o Município pretende proporcionar um quadro competitivo local e, assim, dar visibilidade a uma modalidade que tem uma grande expressão ao nível do desporto escolar, nomeadamente nas Escolas Básicas de Apúlia e de Forjães.

Karaté

Joninhas Vilar nos estágios da Seleção Nacional

Neste mês de setembro de 2016, o atleta da BUSHIDO AK, Joninhas Vilar, foi convocado para dois estágios da Seleção Nacional de Karaté. O primeiro decorreu nos dias 03 e 04 de setembro, em Pombal. Entretanto, o atleta voltou a ser chamado para participar no fim de semana de 17 e 18 de setembro, também em Pombal, no 2º estágio da Seleção Nacional.

Canoagem

O G.C.D.R. de Gemeses encerrou época desportiva 2015/2016

O G.C.D.R. de Gemeses encerrou a época 2015/2016 com excelentes resultados, obtidos na Final Nacional das Primeiras Pagaiadas, que se realizou em Ponte de Lima, nos dias 03 e 04 de Setembro de 2016. Os seus atletas conquistaram cinco medalhas de ouro, uma de prata e duas de bronze, e coletivamente o G.C.D.R. de Gemeses conquistou um brilhante 3º lugar. Esta competição destinou-se aos jovens atletas que iniciaram a prática de canoagem na presente época desportiva. Este resultado demonstra a dinâmica do clube que continua a ser uma referência nacional da modalidade nos vários escalões etários.

Resultados Individuais de atletas que alcançaram um lugar no pódio:

1º Clas. em K1 Cadete: João Magalhães; 1º Clas. em K1 D. Cadete: Ana Magalhães; 1º Clas. em C1 D. Infantil: Filipa Santos; 1º Clas. em K1 D. Menor: Inês Fernandes; 1º Clas. em K2 D. Cadete: Inês Penetra / Ana Magalhães; 2º Clas. em K2 Cadete: Luís Eiras / João Magalhães; 3º Clas. em K1 D. Cadete: Inês Penetra; 3º Clas. em C2 Infantil: João Pereira / João Penetra.

Coletivamente, o G.C.D.R. de Gemeses obteve um honroso 3.º lugar, com 312 pontos, tendo participado na prova com 11 barcos.

Atletas do G.C.D.R. Gemeses em destaque no Campeonato do Mundo de Maratona



Alfredo Faria



Miguel Rodrigues

Alfredo Faria e Miguel Rodrigues do G.C.D.R. de Gemeses obtiveram excelentes resultados no Campeonato do Mundo de Maratona, que decorreu em Brandenburg, na Alemanha, entre os dias 16 e 18 de setembro.

Miguel Rodrigues competiu em K1 sub-23 e alcançou um honroso 8º lugar. Por sua vez, Alfredo Faria competiu em K1 sénior e terminou em 7º lugar. Uma prova em que chegou a liderar mas a sentir dificuldades nas portagens (devido à lesão grave que teve no joelho, no final do ano passado, devido a um acidente de viação).

BTT

João Emílio Araújo, da JUM, vence XCO de Creixomil

A equipa da JUM/Sanitop/KTM, que marcou presença no 13º BTT de Creixomil, freguesia de Barcelos, conquistou o 3º lugar por equipas e teve 4 atletas seus nos pódios, com destaque para o fangeiro João Araújo, que venceu a prova da categoria de Masters M50, aumentando a vantagem na liderança, após esta que foi a 7ª prova a contar para o Campeonato Regional de Cross Country.

Nessa categoria de Masters 50, para além do 1º lugar do João Emílio, a JUM teve também Mário Cruz no 3º lugar e alcançou ainda o pódio através de Celina Faria, que foi 3.ª, em Cadetes Femininos, e João Sá, também 3º, na categoria de Promoção.

E nesta última categoria, a JUM contou ainda com Hélder Assunção, que foi 5º classificado, e João Santos que alcançou o 8º lugar.

Em Cadetes Femininos, Beatriz Faria foi 4.ª e Beatriz Abreu ficou na 5ª posição, enquanto em Masculinos Guilherme Fangeirinho terminou em 8º lugar. Por fim, em Juvenis, Pedro Vilela foi 5.º, Micael Maciel atingiu a 7ª posição e, em Infantis, Rodrigo Neves foi o 14º e Leonardo Neves alcançou o 18º lugar.

Fonte: Novo Fangeiro





PUB

NOITE VERMELHA

ESPOSENDE

4 OUT 22H
1

AJUDA A AJUDAR-TE



Quartel dos Bombeiros Voluntários

Banda New Friends Old Songs

Dj Netty Deep

Dj Pette



PUB

publizende ● pontodecópias

O que fazemos, fazemos bem.

253 968 001

| www.pontodecopias.com

| 253 968 342