



# faro de esposende

REPÚBLICA MUNICIPAL  
Manuel Boaventura  
Esposende

Bimensal . 0,70 euros . Propriedade: Forum Esposendense . Director: Nogueira Afonso . Sai às Quartas-feiras . Ano 26 . Nº 556 . 17 de Agosto de 2016



## Incêndios no concelho de Esposende

PÁG. 16



### Eventos do Centenário do Arcebispo de Esposende

PÁG. 3 E 5

PUB

### Fernando Loureiro Ferreira novo presidente da direção dos Bombeiros Voluntários de Esposende



PÁG. 04

PUB



- Faleceu o Cônsul Sá Pereira  
PÁG. 02
- Esposende promoveu Turismo Náutico  
PÁG. 03
- Distinções no Dia do Município  
PÁG. 05
- Exposição no Museu Marítimo  
PÁG. 09
- 27º Aniversário Forum Esposendense  
PÁG. 09
- Romaria de S. Bartolomeu do Mar  
PÁG. 12

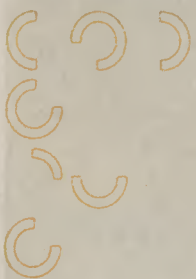

## ÓTICA ANTUNES

PRACETA DA MISERICÓRDIA, ED. FAMÍLIA VINHAS A.B.  
4740-480 - ESPOSENDE | T. 253 964 281 | F. 253 967 823  
OCULISTA.ANTUNES@MAIL.TELEPAC.PT  
WWW.OTICAANTUNES.PT



**SERVIÇOS**  
OPTOMETRIA  
CONTACTOLOGIA  
**ÓCULOS**

**TONOMETRIA**  
AVALIAÇÃO DA TENSÃO OCULAR  
QUERATOMETRIA  
**RETINOGRRAFIA**  
TERAPIAS VISUAIS

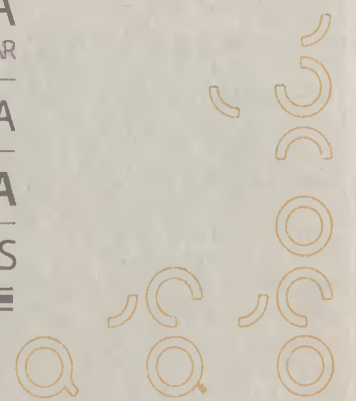

## AGENDA

22, 23, 24 Agosto  
21h30  
Festiteatro  
Praça do Município

03 Setembro  
21h30  
9.º Festival de Folclore  
Souto S. Roque - Forjães

31 Agosto  
21h30  
"Mar de Gente"  
Praça do Município  
Espetáculo do Projeto  
Amaremar - Arte e  
Comunidade

11 Setembro  
15h00  
Carolina Deslandes  
Largo dos Bombeiros



### Recolhas de Sangue e de registo de medula óssea

A Associação Humanitária de Dadores de Sangue de Esposende, em colaboração com o Instituto Português de Sangue, realiza colheitas de sangue. Assim, todos os beneméritos dadores poderão dirigir-se, nos dias e locais abaixo indicados, para participarem em mais um acto de solidariedade e amor ao Próximo.

> 11 de Setembro - Mar - Centro Social - 09h00 às 12h30

> 18 de Setembro - Gandra - Centro Paroquial - 09h00 às 12h30

> 25 de Setembro - Esposende - junto às Piscinas Municipais - 09h00 às 12h30

### Falecimento do Cônsul António Sá Pereira

No passado dia 14 do mês corrente, faleceu, na Casa de Saúde da Boavista, no Porto, onde se encontrava internado, o saudoso Cônsul António Deveza Sá Pereira, sócio do Forum Esposendense e nosso assinante. Natural de Fão, desde sempre amou a sua terra natal, Esposende e o seu concelho e tinha uma enorme estima e consideração pelo Forum Esposendense, Associação à qual prestou favores, sob a forma de estimável colaboração. Na sequência desta funesta ocorrência, Fão perdeu mais um filho ilustre e Esposende, particularmente o Forum Esposendense, um incondicional amigo e colaborador.

Embora seja uma triste notícia, a Direção da Associação Forum Esposendense não pode deixar de manifestar, publicamente, o seu sentimento de pesar, pelo desaparecimento de tão ilustre Homem que, até à sua morte, sempre se interessou pela sua terra, nomeadamente pelas diversas Instituições de Fão e de

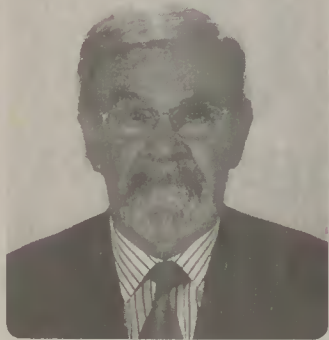

Esposende. Recorde-se que António Sá Pereira foi, durante muitos anos, Cônsul da Coreia do Sul, na cidade do Porto, país que visitava com frequência e que, mais de uma vez, o condecorou e agraciou pelos relevantes serviços prestados. O seu funeral, realizado no passado dia 15 de agosto, para o cemitério Paroquial de Fão, onde o seu corpo foi sepultado, constituiu uma verdadeira manifestação de pesar.

Com a partida do nosso saudoso amigo e associado, vamos sentir muito a sua falta. Resta-nos, como homenagem e agradecimento, honrar perpetuamente a sua memória. O nosso muito obrigado, Cônsul António Sá Pereira, e paz a sua alma.

O Presidente da Direção do Forum Esposendense

Fernando Loureiro Ferreira

## tesouradas

### O dinheiro aparece!

Não é um elogio! A pessoa que vou focar nesta crónica não precisa de elogios (e muito menos dos meus) Trabalha por amor à causa a que se propôs, quando, pela primeira vez, transpôs a porta do seminário. Não se deixa fascinar pelo dinheiro. O dinheiro não o ilude e se, por vezes, o pede não é para ele, é para a obra que nos deixa, quando um dia daqui partir. A sua obra está à vista e só não a veem os cegos. Estou a falar do Padre Delfim Fernandes, um curioso que, até se for preciso, mexe com a electricidade, etc. Como já disse, um padre desinteressado de elogios e do dinheiro, mas interessado, sim, em obras nas paróquias que estão ao seu cargo. Em Esposende, na nossa igreja matriz, já foram gastos uns milhares de euros, numa obra que o padre Delfim idealizou, onde imperou o bom gosto e a segurança. A par desta obra, o padre Delfim lançou logo outra, a Casa Paroquial, porque a antiga estava muito degradada, já não tinha condições de habitabilidade. O Padre Delfim resolveu o problema com gosto, segurança e capacidade para ser utilizada por mais presbíteros. Já lá vão cerca de quatro anos, num domingo à tarde, passava eu, em jeito de passeio, no largo Rodrigues Sampaio. A igreja estava em obras, quando o Padre Delfim se me dirigiu e disse: "vamos ver as obras da igreja". Tirou a chave do bolso e entrámos na igreja, já estava na fase de gessos. Explicou-me, ao pormenor, toda a obra, desde o soalho aos tetos, vendo-se, a circundar a igreja, uma tarja de pedra a imitar um cordão. Depois da explicação dada, questionei-o: "e o dinheiro para esta obra que vai custar milhares?!" A resposta foi a mesma que costuma utilizar: "o dinheiro aparece!" Noutra ocasião, já à noite, passava eu junto à fonte da matriz, vinha o Padre Delfim a dirigir-se para o seu automóvel. Entabulámos conversa e, na sequência da mesma, questionei-o sobre a torre norte, que nunca teve sinos e uma torre sem sinos era como um jardim sem flores. Resposta dele: "eu, quando acabar de pagar as obras da igreja, vou lá meter meio carrilhão". E não querem ver que ele não se esqueceu e vai mesmo dotar aquela torre com sinos! Tantos párocos passaram por esta paróquia e nunca nenhum olhou para aquela torre, cujas aberturas sineiras até chegaram a estar meias tapadas com tijolo. Agora, ao fim de vários séculos passados, aquela torre vai mostrar aos Esposendenses para que é que se constroem as torres nas igrejas. Só é pena muitos que já partiram não poderem ver aquilo que, com certeza, ansiavam e que só não puderam ver por falta de realização dos párocos que, durante séculos, passaram por esta paróquia. Tornada agora a realidade pelo obreiro Padre Delfim Fernandes, digamos: Bem-haja! Como curiosidade, vou deixar aqui dados extraídos da história religiosa da Paróquia de Santa Maria dos Anjos, sobre os sinos da torre sul, da autoria do Monsenhor Manuel Batista de Sousa.

"Os sinos prestam um serviço humilde e indispensável à comunidade e à sociedade. Moderar os seus toques, sim, suprimi-los, nunca. Para ostentar os sinos em plano elevado, facilitando a audição da sua voz, a partir dos séculos V e VII construíram-se as torres ou campanários, que as catedrais italianas mantêm separadas do corpo da igreja. A visitação de 1733 diz-nos que os sinos da Matriz de Esposende estavam quebrados e o visitador ordena que se fundam num só para remediar. O visitador de 1735 diz que, por serem pobres, absolve-os de não terem fundido os sinos, o que farão logo que fique coberta a igreja. O visitador de 1739 achou a igreja sem sino algum, tendo três sinos velhos, por isso manda fundi-los num só. Em 1741 ainda os fregueses não tinham satisfeito as obras do sino... mas devido à pobreza deste povo são aliviados das penas. Posteriormente este problema terá sido resolvido, porém, na visitação de 1805, capitulou-

-se o seguinte «ponham um badalo no sino do lado do mar, que há muitos anos não o tem». A grande questão dos sinos viria no fim do século XIX. Na ata da junta de paróquia de 28/3/1886, o pároco propõe como necessidade urgente a reforma da sacristia paroquial, dos sinos e alguns concertos nos telhados. Como o povo era pobre, enveredaram por um empréstimo ao juro de 6% com amortização de 30.000 reis por ano junto de Joaquim Gomes Vinha, de Fão, contraíram o empréstimo de 800.000 mil reis, sendo 500.000 reis para os sinos, 200.000 reis para as obras da sacristia e 100.000 reis para as obras do telhado. Aquela pretendida quantia seria entregue a 01/07/1886. A 06/05/1886 contrataram com José António Rebelo da Silva, de Braga, receber três sinos velhos para fundir, entregando a esta vila quatro sinos novos o que acontecera a 28/10/1886. Como estes quatro sinos novos tinham mais peso tiveram que dar mais 52.000 reis de excesso, este valor foi emprestado por João Francisco Ferreira, que veio a recebê-los em 1890. Os trabalhos de levar os sinos velhos, trazer os novos, colocação destes, cordas, ferragens, pinturas, etc, importaram em 36.650 reis que só em 1890 foram pagos a António Domingues Lopes. Como fazer e não pagar, ou fazer com dinheiro dos outros é relativamente fácil, ao passo que pagar dívidas dos antecessores é sempre odioso, aconteceu que uma nova junta de paróquia em sessão de 13/2/1887, põe em dúvida o procedimento correto da junta anterior na questão da substituição dos sinos. Em 1904, ainda a dívida a Joaquim Gomes Vinha, de Fão, não estava totalmente saldada, o que levava alguns Fãozenses a perguntar de quem eram os sinos". Muito mais haveria a contar sobre os sinos da torre norte, mas o espaço está a ficar reduzido. Razão tinha o meu pai, um fangeiro de gema, que em disputas de rivalidade e em defesa da sua terra costumava dizer ... tlim tlão, tlim tlão ide pagar os sinos ao sr. Vinhas de Fão.

Vamos apontar o dedo à Catraia estilizada do largo dos "Peixinhos" que "pifou", por algum tempo, e o lago virou lixeira. Vergonhoso para nós Esposendenses! O que pensaram as centenas de pessoas que se depararam com aquela lixeira? Os funcionários da casa Grande onde é que estão? São cegos?

O passadiço na frente do Forte de S. João Batista continua sem luz e sem solução à vista. Está a parecer-me que a Casa Grande perdeu as rédeas para certas soluções.

Um casal de ingleses passeava, despreocupadamente, apreciando o privilégio da natureza, no estrado onde está situado o Parque Skate e, de repente, ... zás! A senhora enfiou a perna até à coxa, no buraco de uma tábua podre das muitas que por lá tem. Resultado ... foi transportada para o Hospital de Barcelos, com ferimentos em toda a extensão da perna. Comentário final. O marido confidenciou a alguém que gosta muito de vir a Portugal, mas a Esposende nunca mais. E porque será...

Rapidinho, a anedota vem já!

Um velhote vive desolado, por já não conseguir ter ereções. Falando com um amigo, este diz-lhe:

- Come pão, muito pão! É formidável para o sexo. O pão contém amido, tu vais ver o resultado! O velhote, logo de seguida, sai disparado para a padaria e pede 5 pães alentejanos.

- Vocemecê tem convidados, sô Manuel? Interroga a padeira.

- Ná senhori, é tudo para mim...

- Atão devo preveni-lo, olhe que vai endureceri!

- Ah, Ah, diz o Manueli com malícia, e vejo que você também está ao correnti!!

Aproveitem o conselho do sô Manueli que pode resultar.

Não acreditam?

Neco



Bimensal

**Proprietário e Editor:** Forum Esposendense - Associação Cívica para o Desenvolvimento e Progresso do Concelho de Esposende

**Sede e Redacção:** Av. Eng. Eduardo Arantes de Oliveira Estação de Socorros a Náufragos - 4740-204 Esposende; Telefone/Fax 253 964 836

**NIPC:** 502416360

**website:** www.forum-esposendense.pt

**email:** jornalfolesposende@sapo.pt

jornalfolesposende@forum-esposendense.pt

associacao@forum-esposendense.pt

museumaritimo@forum-esposendense.pt

#### Direção do Forum Esposendense

Fernando Ferreira, José Alberto Silva, José Reis Loureiro, Augusto Silva, Manuel Ferreira, António Viana e David Cruz

#### Redactores Permanentes

João Migueis, A. Miquelino, José Felgueiras, Neco, Carlos Barros, Ana Rita Pilar e Elsa Teixeira

#### Colaboradores Permanentes

Dr. Agostinho Pinto Teixeira, Dr. Manuel A. Penteado Neiva, Dra. Ivone B. Magalhães, Fernando Ferreira, Dr. Francisco Marques, Dr. Sampaio de Azevedo, Nuno Cerqueira e Duarte Neiva

#### Correspondentes

Antas - Nereides Martins, Belinho - José Torres Gomes, Curvos - Dr. Sérgio Viana e Mar (S. Bartolomeu) - Dr. Maranhão Peixoto

#### Grafismo e Paginação:

Maria Filipa Figueiredo Ferreira

**Impressão:** Graficamare, Lda. - Amares

**Nº de Registo:** 114969/90

**Tiragem por Quinzena:** 2.000 exemplares

#### Assinatura Anual:

Portugal - 17 euros; Estrangeiro - 20 euros

# Cinco toneladas de bens alimentares para famílias carenciadas

Atenta à situação das famílias mais vulneráveis, a Rede Social de Esposende levou a efeito mais uma Campanha de Recolha de Bens Alimentares, sob o mote "Porque há causas boas, Seja Solidário!". A ação decorreu no último fim-de-semana do mês de julho e envolveu a colaboração de entidades e de três hipermercados do concelho, tendo arrecadado mais de 5 toneladas de alimentos para as famílias carenciadas do concelho.

Uma vez mais, a população contribuiu generosamente para esta causa solidária, realizada com a colaboração de voluntários nos dias 29, 30 e 31 de julho nos hipermercados JAJU e Mercatlas e nos dias 30 e 31 de julho no Continente. No total, foram doados 5.283,53 Kg de alimentos, o que denota que a comunidade continua sensível à situação por que algumas famílias poderão estar a passar em virtude da conjuntura socioeconómica. Os bens alimentares foram canalizados para a Loja Social de Esposende e serão posteriormente entregues



às famílias carenciadas do concelho, previamente identificadas através dos técnicos de intervenção social, no âmbito do trabalho desenvolvido pela Rede Social

Estiveram envolvidos nesta campanha 75 voluntários, provenientes do Banco Local de Voluntariado, do Grupo de Jovens de Palmeira de Faro, da Liga dos Amigos do Hospital Valentim Ribeiro, do Rotary Clube de Esposende, do Lions Clube de Esposende, da Delegação de Esposende da Cruz Vermelha Portuguesa, e da comunidade em geral, que prestaram um total de 306 horas.

A Rede Social, e em particular a Câmara Municipal, agradecem o contributo de toda a população, bem como a colaboração das superfícies comerciais, assim como todo o trabalho prestado pelos voluntários.

Recorde-se que as campanhas de angariação de bens tiveram início em 2010 e já permitiram angariar 36 toneladas de bens alimentares, contribuindo, a este nível, para a sustentabilidade deste projeto municipal.

## Dlim, dlam ... eles já cá estão!



Da primitiva ermida da Senhora da Graça (a Padroeira original do lugar de Esposende) saiu e se fez a nossa Igreja Matriz, que ao longo dos séculos tem



sido remodelada e melhorada, mas nunca acabada!

A última intervenção de fundo - e não de remendos - que a revitalizou, modernizou e alindou só foi possível graças à coragem e determinação do actual Pároco Delfim Fernandes.

Digo coragem, porque foi preciso muita para fazer o que foi feito - e de uma assentada! - sem praticamente ter os meios financeiros disponíveis para tal...o que surpreendeu muito boa gente que, embora contribuindo, se interrogou como e onde é que o reverendo iria buscar o financiamento para obra tão arrojada.

O certo é que o dinheiro "apareceu", as obras estão pagas e o Padre Delfim acaba por ter lugar destacado na história da paróquia não só por ser mais um pastor que por aqui passou e cuidou do seu rebanho, mas também por ter restaurado, dos alicerces ao telhado, todo o nosso templo sagrado. Honra, pois, ao homem de grande iniciativa e Fé, que é o Padre Delfim!

A sua "ousadia" levou-o agora a ir para lá das telhas da cobertura, e ele foi mesmo até às torres! E é ao olhar para

lá que vem o meu contentamento como esposendense e como paroquiano, pelo requinte no re "toque" da obra feita, ao ver aqueles sinos, novinhos em folha na torre norte, que nunca os teve!

Era o que faltava à "nossa Catedral"!!!

Aquela torre, igualzinha à sua congénere do lado Sul, nunca serviu para nada, a não ser para "enfeitar" e para nela se ter instalado um farolim nos finais do séc. XIX, para orientação dos homens do mar. Já nessa altura tinha os quatro arcos sineiros quase completamente tapados, pois, nunca chegaram a servir o fim a que se destinavam. Interiormente, porém, abrigava na sua base a pia baptismal e uma escada de pedra de acesso ao coro, mas mesmo assim, nunca passou de ser a parente pobre do edifício.

A história da nossa Igreja Matriz, acompanha de perto a história desta terra; com ela cresceu, acoplada à antiga ermida da Senhora da Graça nos períodos áureos das navegações e da pesca, mas também com ela definiu nos períodos de crise generalizada da grande parte dos seus os seus fregueses.

Gerações e gerações de esposendenses suspiraram por uns sinos na torre norte e nunca os tiveram. Infelizmente, eles tardaram, mas aí estão ... e é vê-los reluzentes naqueles vetustos arcos que durante séculos foram as portas



sempre abertas a morcegos, corujas e pombos...

Fica assim completa a nossa Matriz, 340 e poucos anos depois de ter sido acrescentada à velha ermida da Senhora da Graça!

Por isso, Aleluia! Dlim, dlim, dlim... e muito obrigado, Senhor Padre Delfim!

Nós cá estaremos para o ajudar ... até ao fim.

José Felgueiras

## Atribuição de 35 000 euros aos Bombeiros Voluntários do concelho

O Município de Esposende aprovou, por unanimidade, em reunião do executivo de 3 de agosto corrente, a atribuição do subsídio anual de 17 500 euros a cada uma das corporações de bombeiros do concelho, designadamente Associação Humanitária de Bombeiros Voluntários de Esposende e Benemérita Associação dos Bombeiros Voluntários de Fão. Este subsídio constitui um importante apoio para que os soldados da paz possam dar continuidade à sua missão no plano da Proteção Civil, assegurando o serviço que prestam às populações do concelho no socorro aos acidentes de viação e transporte de doentes, assim como nos incêndios ou outros episódios.

Com efeito, para além de enfrentarem as dificuldades decorrentes da difícil conjuntura económico-financeira que o país atravessa, os bombeiros viram reduzidas as suas fontes de financiamento devido a um conjunto de alterações na legislação relativa à Proteção Civil, o que tem afetado, de forma muito significativa, a estabilidade destas associações. Tendo em conta este quadro e considerando que os bombeiros voluntários desenvolvem, com grande eficácia e competência, um papel preponderante no âmbito do Serviço

Municipal de Proteção Civil, o Município tem mantido a atribuição deste subsídio anual, cujo montante foi aumentado de 14 000 para 17 500 euros em 2014, para além de continuar a atender às mais variadas solicitações de apoio, nomeadamente para a aquisição de viaturas e de outro tipo de equipamento.

Em reconhecimento pelo abnegado e meritório trabalho desenvolvido pelos soldados da paz, o Município vai erguer o Monumento ao Bombeiro, a inaugurar no próximo dia 19 de agosto, Dia do Município e da Cidade de Esposende, conforme tinha sido anunciado pelo Presidente Benjamim Pereira, em março passado, por ocasião da comemoração dos 125 anos da Associação Humanitária de Bombeiros Voluntários de Esposende.

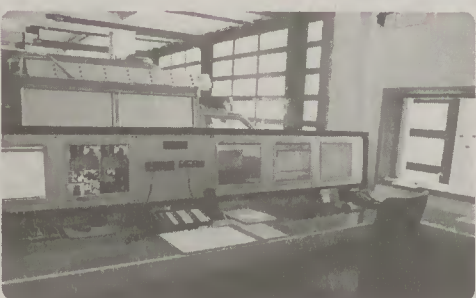

## PAPELARIA BELINHA

*Noribal Balsa Sácio*

Aqui, pode comprar ou reservar os seus livros escolares, do 1º ao 12º anos, assim como todo o material escolar e de escritório. Agradecemos a sua preferência e desejamos a todos os nossos clientes, fornecedores e amigos, Boas Férias.

Praça Henrique Medina, Lote A-2 - Loja 4

Tel/Fax: 253 963 399 Tlm: 962 560 666 E-Mail: papelaria.belinha@sapo.pt

## Atividades no Centro de Educação Ambiental de Esposende

A semelhança de anos anteriores, o Município de Esposende, através da empresa municipal EsposendeAmbiente, está a promover atividades para crianças e jovens, dos 4 aos 12 anos, com o intuito de os ocupar, de forma lúdica e educativa durante este período de férias letivas. No âmbito do plano de atividades do Centro de Educação Ambiental (CEA) e integrado no Programa da Bandeira Azul, tem vindo a ser desenvolvido um conjunto diversificado de atividades ligadas a temáticas ambientais como a gestão dos recursos hídricos, a política dos 3 R's (Reduzir, Reutilizar e Reciclar), a manutenção da biodiversidade e a sustentabilidade das praias, entre outros. Desde a última semana de junho, já participaram nas atividades cerca de 350 crianças, tanto através das instituições concelhias como a título particular. O programa das Oficinas de Férias de Verão no CEA decorre ainda ao longo do mês de agosto, com propostas como os jogos "Ambiente sem Fronteiras" e "Aqua-Paper", o Quiz da Bandeira Azul, as Histórias no CEA ou a visita à exposição permanente "Ambiente Interativo". Mais informações estão disponíveis em [www.esposendeambiente.pt](http://www.esposendeambiente.pt) ou no blogue CEA em Blogue.

Vocacionado para a promoção para a sustentabilidade, o Centro de Educação

Ambiental mobilizou, durante o ano letivo 2015/2016, milhares de visitantes nas mais variadas atividades e serviços que oferece à população. Para além da visita à exposição permanente "Ambiente Interativo", o CEA apresentou um vasto leque de propostas de atividades e iniciativas abrangendo várias temáticas e dirigidas a vários públicos-alvo, como oficinas lúdico-pedagógicas, workshops, palestras, para além de ter disponibilizado espaços para dinamização de eventos, entre outras iniciativas, envolvendo a participação de um total de cerca de 6500 pessoas de todas as faixas etárias.

Já o Programa de Educação para a Sustentabilidade, também da responsabilidade da Esposende Ambiente, e que complementa o trabalho educativo realizado no Centro de Educação Ambiental, promoveu ao longo do ano letivo um conjunto diversificado de iniciativas e projetos educativos dirigidos a diversos grupos da comunidade, com especial destaque para a comunidade educativa, com vista à sensibilização, formação e educação para o ambiente. Nas várias ações realizadas estiveram envolvidos mais de 4400 participantes. São números que expressam a forte dinâmica deste equipamento municipal, em atividade desde agosto de 2011.



## Prevenção Rodoviária em Esposende

A Associação de Cidadãos de Esposende, em colaboração com a Autoridade Nacional de Segurança Rodoviária e a Guarda Nacional Republicana, realizou, no passado dia 5 de agosto, uma ação de sensibilização em Esposende. O objetivo nesta primeira fase é a prevenção em zonas de diversão noturna, já que o Concelho de Esposende recebe, nesta época do ano, milhares de visitantes.

Segundo Maria João, Presidente da Associação de Cidadãos de Esposende, estas ações são fundamentais para prevenir comportamentos de risco com impacto na sinistralidade rodoviária. Sempre sobre orientação dos militares da GNR, os colaboradores da Associação fizeram a sua intervenção a dezenas de viaturas ao longo da noite, entregando material de sensibilização aos condutores e informando de temas como Portal das Contraordenações, Carta por Pontos e Alterações ao Código de Estrada. De salientar que a GNR deslocou, para o efeito, vários militares assim como uma equipa Cinotécnica.

A Associação pretende realizar estas ações de prevenção rodoviária em vários locais do concelho, por considerar que esta é uma temática de interesse público, que ajuda a desenvolver o respeito pelos outros e um espírito de cidadania ativa.



## Esposende promoveu turismo náutico em França

O Município de Esposende, inserido no stand da Comunidade Intermunicipal CIM Alto Minho/Litoral Norte, esteve representado nas Fêtes Marítimes de Brest, um evento ligado às atividades náuticas, que decorreu em França, entre os passados dias 12 a 19 de julho. Esta participação enquadrou-se no Plano Estratégico de Desenvolvimento do Turismo de Esposende e na estratégia de afirmar o território concelhio como destino de excelência em termos de produtos e serviços ligados ao turismo náutico e traduziu-se numa importante oportunidade de promoção de Esposende e das suas potencialidades a este nível.

Com efeito, foram muitos os franceses que procuraram o stand da CIM Alto Minho/Litoral Norte a solicitar informações sobre a região, com o intuito deste ser um dos próximos destinos de férias. Esposende suscitou a curiosidade e interesse de muitos visitantes relativamente às atividades náuticas, particularmente no que diz respeito ao kitesurf, atendendo às excelentes condições que detém para a prática da modalidade. O evento permitiu perceber

que a apetência de turistas franceses por Portugal é enorme, não se limitando ao Algarve, Lisboa e Porto, sendo que muitos viajam em autocaravana, mas não fazem o campismo típico, ou sejam almoçam e jantam fora. Outros optam por viajar de avião até porque há voos diretos de Nantes ou Lorient para o aeroporto do Porto. Os mapas do Minho In foram o material mais requisitado pelos visitantes, o que denota o interesse em conhecer a região.

Refira-se que, o evento registou a presença de vários emigrantes de Esposende em Brest. A casa de Portugal em Brest encarregou-se da animação



diária da Village Portugais.

## Alberto Bermudes deixou a Presidência da Direção dos B. V. Esposende

Alberto Francisco Barros Bermudes, que, em 18/12/2015 havia sido eleito Presidente da Direção da Associação Humanitária dos Bombeiros Voluntários de Esposende, apresentou ao Presidente da Assembleia da Instituição o pedido de demissão do exercício do cargo para que fora empossado em 6/01/2016, pedido que foi aceite. Segundo nos informou o próprio Alberto Bermudes, o ato demissionário assentou em razões de saúde, tendo sido aconselhado pelo médico a diminuir a sua atividade profissional e institucional. Ora como as funções de Presidente da Direção dos Bombeiros Voluntário de Esposende conduzem a um constante gasto de energias, pela

complexidade inerente à gestão desta Instituição, Alberto Bermudes decidiu pedir a sessação do cargo que exerceu durante seis meses.

Entretanto, no respeito pelo preceituado nos Estatutos, Fernando Loureiro Ferreira, que era Vice-Presidente, assumiu as funções de Presidente, cargo em que já está investido, com a unânime concordância dos restantes elementos da Direção e do Presidente da Assembleia, Dr. Agostinho Pinto Teixeira, após reunião, realizada em 08/08/2016.

Para suprir a vaga deixada em aberto, pela saída de Alberto Bermudes, será chamado o primeiro suplente, José Boaventura Rego.

## Plano de Urbanização da Zona Industrial de Esposende

De acordo com aviso hoje publicado, no passado dia 27 de julho, em Diário da República, está a decorrer, entre os dias 28 de julho e 25 de agosto, o prazo para apresentação à Câmara Municipal de Esposende de sugestões e informações sobre a alteração ao Plano de Urbanização da Zona Industrial de Esposende (PUZIE). Durante este período, podem ser apresentadas as sugestões e informações que os interessados entendam expor, por escrito, as quais podem ser entregues no serviço de atendimento da Câmara Municipal, durante as horas de expediente, remetidas por correio para o Município de Esposende, Praça do Município, 4740-223 Esposende, ou por correio eletrónico para [HYPERLINKmailto:vitor.leite@cm-esposende.pt](mailto:HYPERLINKmailto:vitor.leite@cm-esposende.pt).

A alteração ao Plano de Urbanização da Zona Industrial de Esposende, que contempla a ampliação da sua área de intervenção, prende-se com a recente revisão do Plano Diretor Municipal (PDM), que veio estabelecer uma área de atividades económicas que ultrapassa os limites estabelecidos no Plano de Urbanização. Considerando que estas áreas devem ser objeto de um planeamento mais pormenorizado, há necessidade de alterar o Plano de Urbanização, de modo a torná-lo mais operativo e a aumentar a sua eficácia, nomeadamente no que se refere ao seu regulamento.

O processo de revisão prevê

a alteração dos limites do Plano de forma a incluir a totalidade da área integrada em Espaço de Atividades Económicas do PDM, bem como a reformulação da estrutura urbana definida e do zonamento das áreas não ocupadas. Pretende-se tornar o PUZIE compatível com os conceitos técnicos atuais e aumentar a sua flexibilidade, e adaptá-lo ao quadro legal em vigor, tendo em conta a alteração ao Regime Jurídico dos Instrumentos de Gestão Territorial.

O processo de alteração implicará a suspensão do PUZIE por dois anos, prazo que poderá ser alargado por mais um ano. Durante esse período, vigorarão as normas previstas no PDM para aquela área, garantindo, assim, as necessárias medidas preventivas ao nível do planeamento.



## Cinco cidadãos, três instituições e 17 funcionários serão distinguidos no Dia do Município

No Dia do Município e da Cidade de Esposende, que se comemora a 19 de agosto, a Câmara Municipal de Esposende vai atribuir a Medalha de Mérito Municipal a cinco cidadãos, um dos quais a título póstumo, e três instituições do concelho, e vai distinguir 17 funcionários municipais, por 25 anos de serviço, de acordo com deliberação aprovada, por unanimidade, em reunião do executivo. As distinções serão entregues na sessão solene, a decorrer no Auditório Municipal de Esposende, pelas 11h15.

Norberto Manuel Pereira da Silva Mota, ex-comandante dos Bombeiros Voluntários de Fão e atual Vice Provedor da Santa Casa da Misericórdia de Fão, será homenageado pela determinação, espírito de ajuda, firmeza de caráter, altruísmo e dedicação nas várias causas que abraçou.

Vitor Manuel Martins dos Santos, que, entre 2009 e 2011, foi Capitão do Porto de Mar de Viana do Castelo, ao qual pertence a Delegação

Marítima de Esposende, será distinguido pela determinação, competência, capacidade de ajuda e coerência de atitudes e reconhecido pela excelente colaboração e cooperação que manteve com o Município de Esposende e com as associações locais no desenvolvimento de projetos cruciais para a comunidade esposendense.

Com a Medalha de Mérito Municipal será igualmente distinguido Rui António Ferreira de Agonia Pereira, natural de Fão, personalidade cujo prestígio e notoriedade na área das ciências ultrapassou largamente as fronteiras do Município, levando longe o nome de Esposende.

Orlando Martins Capitão, advogado e funcionário público aposentado, natural de Mar, terá também o reconhecimento público do Município pela sua prestação a nível associativo, tanto em instituições do concelho como de outras regiões do país, e pelo importante

contributo no plano literário, com particular destaque para as publicações relacionadas com a freguesia de S. Bartolomeu do Mar.

A título póstumo, será homenageado o Padre Adélio de Almeida Torres Neiva, natural de Antas, falecido em 2010,



sacerdote missionário da Congregação do Espírito Santo e historiador que muito honra a Família Espiritana, os seus conterrâneos e o Município, com a sua vocação e o trabalho extraordinário que realizou pela Missão e pela Cultura.

Será igualmente distinguida a Delegação de Marinhas da Cruz Vermelha Portuguesa. Integrada na Rede Social de Esposende, a instituição tem-se revelado um parceiro ativo e preponderante e, com um leque de serviços de qualidade ao dispor da comunidade, tem, ao longo dos seus 25 anos de existência, sabido responder com dedicação e profissionalismo às suas necessidades, contribuindo para a melhoria da sua qualidade de vida.

Também com 25 anos de atividade, a ASCRA - Associação Social, Cultural e Recreativa de Apúlia irá também a Medalha de Mérito Municipal, em reconhecimento pelo

apoio que presta à comunidade concelhia, em especial a apuliense, nos domínios ocupacional, educacional, lúdico e recreativo, proporcionando, com competência e profissionalismo, o bem-estar de crianças, jovens, idosos, e respetivas famílias.

O Complexo de Esposende da Associação Portuguesa de Pais e Amigos do Cidadão Deficiente Mental (APPACDM), que também este ano celebra as boas de prata, será a outra instituição a distinguir pelo Município, em reconhecimento pela competência e profissionalismo com que tem vindo a desempenhar a missão de apoiar, nos domínios educacional, social e ocupacional, os jovens adultos do concelho com deficiência mental, promovendo a sua autonomia e qualidade de vida, em parceria com a sua família e a comunidade envolvente.

No Dia do Município e da Cidade de Esposende, serão, ainda, distinguidos por bons serviços os funcionários da Câmara Municipal que completam 25 anos de atividade, nomeadamente José Manuel Pereira Pilar, Maria Elsa Batista Andrade Pereira, Paulo João Santos Marques, Raquel Maria Gomes Rios Cerejeira Fontes, António Salvador Martins Faria, Adelino Farinhas Casais, Álvaro Maria Mendanha Gonçalves, António Jorge Moreira da Silva, António Jorge Sá Gomes, Cândido José Gonçalves Ferreira da Cruz, João Maria da Silva Garrido, José Paulo Azevedo Carneiro, Manuel Filipe Cruz, Manuel Rodrigues da Silva, Maria Alzira Martins Maciel Moreira, Rui Manuel Cavalheiro Cunha e Vítor Manuel da Silva Leite.

Na mesma cerimónia, e pelo segundo ano consecutivo, serão entregues os votos de louvor aprovados pela Câmara Municipal de Esposende, desde o Dia do Município de 2015, a esposendenses que se evidenciaram e distinguiram por atos e realizações, nomeadamente a Jorge Braga, pela conquista da medalha de bronze na feira de artes plásticas "Art Shopping", no Carroussel do Louvre, em Paris, e a Carlos Jorge Abreu, pela conquista do galardão "Clinical Engineering Manuscript Award 2015".

Como nota final, a Associação Forum Esposendense congratula-se pelas distinções com Medalha de Mérito Municipal atribuídas a dois sócios fundadores da Instituição, Dr. Rui António Ferreira de Agonia Pereira e Dr. Orlando Martins Capitão, e aproveita, por meio da Direção, para felicitar, por esta via, os homenageados que também muito honram e dignificam esta Associação.

## Eventos associados às comemorações do Centenário do Arciprestado de Esposende



Como referimos na edição anterior, estão a decorrer várias atividades no âmbito das comemorações do I Centenário do Arciprestado de Esposende. De entre outras, merecem-nos destaque, no presente número, o lançamento do livro "Esposende em Festa - O Centenário do Arciprestado e a Origem das Festas da Senhora da Saúde e Soledade; a bênção dos sinos da torre norte da Igreja Matriz de Esposende; e a solene Procissão do Centenário, que fazia parte do Programa das Festas em honra de Nossa Senhora da Saúde e Soledade.

Quanto ao lançamento do livro, ocorreu no passado dia 2 do corrente, na Igreja Matriz, repleta de público, que aderiu à aquisição do livro e teve o ensejo de assistir a um notável concerto coral, que deleitou todos os presentes. Foi um feliz e elevado momento cultural.

Relativamente à bênção dos sinos instalados na torre norte da Igreja Matriz de Esposende, aconteceu no passado dia 15 e foi também um momento alto vivido sobretudo pelos bons esposendenses, que doravante verão a sua Igreja com sinos nas duas torres, consti-



tuindo um meio carrilhão.

Finalmente, no mesmo dia 15, Esposende assistiu, pela primeira vez, ao desfile, em majestosa e solene procissão, de 19 andores, sendo 12 dos oragos ou padroeiros de 12 das 15 Paróquias do Arciprestado de Esposende. Só não participaram, com justificação, segundo apurámos, os andores com os padroeiros de Curvos, de Marinhas e Palmeira de Faro. Registe-se que as ruas e os Largos ou Praças da cidade encheram-se com milhares e milhares de pessoas provenientes de todas as freguesias do concelho e muitos e muitos forasteiros, nacionais e estrangeiros, que se maravilharam com tão participada cerimónia.



# Escola Profissional de Esposende

## FORMAÇÃO EM CONTEXTO DE TRABALHO TÉCNICO DE GESTÃO E PROGRAMAÇÃO DE SISTEMAS INFORMÁTICOS :: TGP2 PROFESSORES: PEDRO CARNEIRO



Os alunos da turma TGP2, do 2.º ano, realizaram a sua Formação em Contexto de Trabalho entre os dias 03 de junho e 15 de julho.

Os resultados da prestação dos alunos em período de estágio foram muito bons, quer para os estagiários quer para as instituições. Foi possível aplicar em contexto real de trabalho os conhecimentos, saberes e competências adquiridas nas várias disciplinas que compõem o curso pela mobilização e adaptação dessas competências como resposta aos desafios proporcionados nas várias empresas do tecido empresarial que acolheram, muito bem, os nossos alunos. Atividades desde: programação SQL, automação em excel, fusão de fibra ótica, instalação e cablagem de redes, criação de websites institucionais responsive, update aos computadores a nível de hardware e software, tratamento de imagem gráfica, entre muitas outras atividades!

No final, todas as empresas foram inquiridas e os resultados revelam que, apesar de terem considerado o período de estágio muito curto, os alunos mobilizaram muito bem os conhecimentos técnicos em resposta às necessidades das instituições. Prova desse êxito é o facto de a maior parte dos nossos alunos ter uma proposta de trabalho agora nas férias pelas empresas que os acolheram em formação.

Fica um agradecimento da Escola Profissional de Esposende a todas as Instituições e votos de umas merecidas férias aos nossos alunos!

"Sinto-me muito feliz pela oportunidade que me foi concedida, aprendi muito, sobre muitas áreas!" concluiu o aluno Marcelo Cruz (in "Relatório de Estágio").

## TURMA TÉCNICO DE RESTAURAÇÃO CONCLUIU A SUA FORMAÇÃO

Dos 24 alunos matriculados no 3.º ano do curso Técnico de Restauração – turma TR8, 22 concluíram no dia 25 de julho o ciclo de formação de três anos. Neste momento, a taxa de conclusão da turma é de 96%, pois um aluno desistiu da frequência do curso e outro aluno ainda não concluiu todos os módulos que integram o plano curricular.



Parabéns aos finalistas! Um agradecimento muito especial à equipa formativa e aos encarregados de educação pelo excelente trabalho desenvolvido em conjunto ao longo deste percurso formativo. E os alunos estão prontos para ingressar no mercado de trabalho na área de restaurante/bar ou cozinha.

## TESTEMUNHO: "A VOZ DOS PAIS" TÉCNICO DE RESTAURAÇÃO :: TR8 :: 2013-2016 LÚCIA MIGUEL J. MACHADO » MÃE DO ALUNO DANIEL MACHADO ESTELA - PÓVOA DE VARZIM

"Evoluindo... estes nossos filhos homens do amanhã!

Serão breves as minhas palavras, mas espero que longas sejam as boas memórias de bons exemplos passadas nesta escola profissional, durante estes 3 anos letivos.

Escola essa que os ensinou, que os fez crescer como homens e melhores seres humanos para a vida.

Com a dedicação de excelentes professores, bons profissionais e montes de paciência, estes jovens sentem-se hoje mais confiantes e capazes de enfrentar o mercado de trabalho tão competitivo nos dias de hoje.

Graças aos estágios bem planeados nos vários locais por onde passaram, a perceção do mundo laboral destes jovens é hoje uma realidade que os vai ajudar no seu futuro.

OBRIGADA A TODOS QUE FIZERAM PARTE DESTE PROJETO DE PAIS E FILHOS!"



## TURMA TÉCNICO DE GESTÃO DO AMBIENTE CONCLUIU A SUA FORMAÇÃO

Dos 26 alunos matriculados no 3.º ano do curso Técnico de Gestão do Ambiente\_TGA1, 23 concluíram no dia 25 de julho o ciclo de formação de três anos. Neste momento, a taxa de conclusão da turma é de 92%, pois um aluno desistiu da frequência do curso e dois alunos ainda têm módulos por concluir.



Parabéns aos finalistas! Um agradecimento muito especial à equipa formativa e aos encarregados de educação pelo excelente trabalho desenvolvido em conjunto ao longo deste percurso formativo. E os alunos estão prontos para ingressar no mercado de trabalho na área de gestão do ambiente.

## TESTEMUNHO TÉCNICO DE APOIO À INFÂNCIA :: TAI2 :: 2013-2016 CAROLINA FIGUEIREDO | PÓVOA DE VARZIM



"Os três anos em que frequentei o curso Técnico de Apoio à Infância foram fundamentais para a minha formação como técnica e como pessoa.

Tudo o que aprendi é graças aos professores que me acompanharam e que me possibilitaram a vivência de novas experiências, tais como a participação em colaborações, as atividades desenvolvidas para crianças de variadas instituições e o estágio feito no 11.º e 12.º anos.

Para mim, não podia ter havido melhor forma de aprender, na minha opinião temos de fazer para saber! No meu curso todas as disciplinas foram importantes, desde as teóricas às práticas, todas elas contribuíram para a minha formação.

Terminei o curso este ano, mas quando olho para trás lembro-me do primeiro dia em que entrei na escola. Conhecia poucas pessoas, mas adaptei-me, tanto aos professores como aos funcionários, todos estavam sempre prontos a ajudar, eram incansáveis. A direção da escola sempre foi muito presente, estando sempre a par de todas as atividades e de todas as colaborações, disponibilizando-se para o que fosse necessário. Já sinto saudades, parece que foi "ontem" que começou e já chegou ao fim! Levarei todas as boas recordações no meu coração.

A EPE é sem dúvida uma Escola para a vida! Jamais esquecerei os momentos e experiências que lá vivi."

## TESTEMUNHO: "A VOZ DOS PAIS" TÉCNICO DE APOIO À INFÂNCIA :: TAI2 :: 2013-2016

CARLA BARREIRO » MÃE DA ALUNA SOFIA DARA | AGUÇADOURA - PÓVOA DE VARZIM

"Tive o prazer de ter a minha filha a frequentar a Escola Profissional de Esposende.

Acho que foi uma mais valia para ela, pois para além de estudar algo que ela gostava, tendo disciplinas muito práticas ligadas à arte, teve o contacto com o mundo do trabalho ficando mais preparada para ingressar neste agora que o curso chega ao fim.

A escola sempre foi muito acolhedora e os professores muito prestáveis, estando sempre dispostos a resolver qualquer problema e ajudar no sentido a que ela pudesse terminar um curso de três anos tirando o maior proveito que ele pudesse dar.

No meio disto ainda foi visível o envolvimento que os professores mantiveram com os pais.

Obrigada EPE!"

PUB



**WWW.EPE.PT**  
**2016/2017**

**Cursos**  
12.º ano | Nível 4  
RESTAURANTE/BAR  
APOIO À INFÂNCIA  
GESTÃO DO AMBIENTE

Cursos de nível básico  
(8.º e 9.º ano)

**EPE**  
Escola Profissional  
de Esposende

WWW.EPE.PT | EPE@ZENDENSINO.PT | RUA AMORIM CAMPOS 4740-336 FÃO-ESPOSENDE | T. 253 982 779 | F. 253 983 619 | M. 964 701 368

www.facebook.com/EPESposende

ZENDENSINO PORTUGAL pecc 2020



GENUINE  
CREATIONS BY RUI COSTA



Gelado de Chocolate e Amêndoa

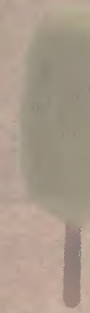

Gelado de Chocolate Branco



Gelado de Chocolate Negro

Marbela, Chocolataria, Bombonaria, Pastelaria Lda.

Rua 1º de Dezembro nº71 - 4740-226 Esposende | +351 253 963 274 | +351 938 319 210 | www.marbela.pt | marbela.pt@gmail.com | info@marbela.pt

# SERV CARROS

COMERCIALIZAÇÃO IMPORTAÇÃO E EXPORTAÇÃO  
DE VEÍCULOS E PEÇAS, LDA.

VENDA DE TODO TIPO  
DE PEÇAS AUTOMÓVEL



ENVIAMOS À COBRANÇA

ENCOMENDAS ONLINE

[www.servcarros.pt](http://www.servcarros.pt)

SEMANALMENTE ATUALIZADO COM NOVAS FOTOGRAFIAS DE VIATURAS

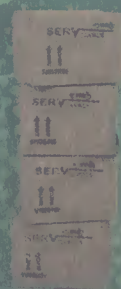

Lugar do Barral - 4740-591 – Palmeira de Faro - Esposende - Portugal  
Telef.: 253969120 – Fax: 253969129 - E-mail: geral@servcarros.pt

## Desfile de Moda Esposende Fashion 2016

Decorreu, no passado dia 05 de agosto, o Desfile de Moda Esposende Fashion, organizado pela ACICE – Associação Comercial e Industrial do Concelho de Esposende e pela Câmara Municipal de Esposende. Foi um evento de moda, cheio de glamour, que contou com a presença de 13 estabelecimentos comerciais e cerca de 76 crianças e jovens do concelho de Esposende.

A apresentação esteve a cargo dos experientes Álvaro Maio e Márcia Silva, sendo que o espetáculo contou ainda com as performances da Praxis Stúdio, do Saxofonista Lorenzo e ainda de Álvaro Maio.

Este projeto, para além da apresentação dos artigos de moda e acessórios dos estabelecimentos de Esposende, visou ainda a mobilização e participação de toda a comunidade, integrando no espetáculo as crianças e jovens do concelho.

O projeto arrancou no mês de Junho, com o casting de seleção dos jovens, permitindo-lhes 4 semanas de formação, para que pudessem brilhar na passerelle do Esposende Fashion.

Desta forma é possível mobilizar a comunidade Esposendense, tornando este evento um verdadeiro sucesso.

A organização aproveita ainda para agradecer aos estabelecimentos presentes:

ForteStore; Diskreto; Berbere; Propedal; FreeGliss; Amerissis Cabeleireiro; Malas Zyria; UNU Glamour; Koker Esposende; Ovelha Negra; Make Me Cinderella; Malhas Roselã e Elvira Saraiva Noivas.



## MusiCórdia regressa com nova temporada de concertos

No passado dia 31 de julho, a Igreja da Misericórdia de Esposende ficou lotada, durante o memorável recital de violino e piano, protagonizado por David Filipe (violino) e Pedro Lopes (piano), no âmbito do segundo concerto da temporada 2016 da MusiCórdia.

A MusiCórdia iniciou a temporada 2016 com o concerto comemorativo do centenário do Hospital de Esposende - Valentim Ribeiro. O momento de celebração contou com a prestação do Coro de Pequenos Cantores de Esposende e do Coro Ars Vocalis, sob a direção de Helena Isabel Venda Lima.

No segundo concerto da nova temporada, a MusiCórdia manteve-se fiel a um dos seus princípios fundadores: o da promoção de jovens intérpretes locais. A Igreja da Misericórdia recebeu o violinista esposendense David Filipe, que atualmente desenvolve os seus estudos e carreira profissional na Alemanha, e o pianista Pedro Lopes. A forma como os músicos interpretaram as exigentes obras de Leclair, Bach, Beethoven e Paganini não deixou o público presente indiferente, tendo sido muitos os aplausos.

A temporada 2016 da MusiCórdia

arrancou, assim, com o pé direito. Com o espírito de promoção das artes e dos artistas locais e com o objetivo de aproximar as pessoas à Santa Casa da Misericórdia de Esposende (SCME) e à música, a organização do evento - SCME e Rubato, Associação cultural, com o apoio da Escola de Música de Esposende, promete mais concertos ao longo dos próximos meses.

Diana Sousa



PUB

**19.20 AGOSTO**

**SUMMER PARTY**

ESPOSENDE  
PARQUE RADICAL . ENTRADA LIVRE

19 agosto

**Música da atualidade**

DJ's: Viktor Soul . Diogo Pereira  
Tony Brito

20 agosto

**Animação infantil**

**A melhor música dos anos 80's**

feira medieval

**ESPOSENDE MEDIEVAL**

**25 a 28**

**AGOSTO**

**2016**

[ENTRADA LIVRE]



# Exposição "A Construção Naval na Ribeira Cávado - Os Estaleiros de Esposende e Fão".

Inaugura-se amanhã, dia 18 de agosto, a terceira exposição do Museu Marítimo de Esposende, tem como título "A Construção Naval na Ribeira Cávado - Os Estaleiros de Esposende e Fão". A concretização desta exposição envolveu vários sócios e amigos da Associação Forum Esposendense - entidade quem tutela este Museu - que prestaram uma colaboração imprescindível na expectativa de poder superar o sucesso da última exposição e de não desiludir todos aqueles que visitam este Museu.

Com esta exposição, pretende-se dar a conhecer ao público um período intensamente ativo, de mais de três séculos, dos estaleiros navais de Esposende e de Fão e

rem com os seus recursos humanos e materiais. Pretende-se também valorizar a razão pela qual estes estaleiros foram muito conhecidos e afamados, nomeadamente a qualidade das embarcações por eles produzidas. Relembrar as memórias daqueles que têm ainda presente o estaleiro do mestre Isolino Loureiro - construtor naval de embarcações de recreio e que iniciou a sua atividade com a ajuda do Prof. Dr. Manuel Barros - ou os estaleiros localizados junto à Estação de Socorros a Náufragos - de onde saíram traineiras para Setúbal, Viana do Castelo, Matosinhos e Póvoa de Varzim. Por último, levar à reflexão sobre razões que, praticamente, terão levado à extinção desta atividade em Esposende e Fão e que poderá ser justificada por várias razões. Por um lado, o facto de as embarcações aqui construídas serem feitas em madeira e terem sido substituídas por embarcações feitas em outros materiais, cuja manutenção é mais económica e, por outro lado, a dificuldade de navegabilidade na barra de Esposende, o que, em conjunto, terá levado à inviabilidade económica desta atividade, outrora tão frutífera.

A riqueza material deste património é muito grande, facto que se comprova pela impossibilidade de colocar todos os objetos disponíveis sobre esta temática em exposição. Verifica-se, através da realização desta exposição, que existe um património cultural muito rico em conteúdo no nosso concelho, que se encontra por explorar e que está em risco de se perder, face à necessária valorização. Assim, o Museu Marítimo de Esposende espera contribuir com esta exposição para a salvaguarda desse património,



valorizando-o e divulgando-o, aproveitando, desde já, para tornar público o agradecimento àqueles que, de alguma forma, colaboraram para que a exposição seja possível. Esta exposição pretende igualmente elucidar o visitante sobre a importância dos Estaleiros Navais no concelho de Esposende.

Finalmente, informa-se que a exposição pode ser visitada, a partir do dia 19 de agosto.

NOTA: Para fazer face às despesas com a montagem, manutenção e encargos durante o período de tempo de abertura ao público, a Direção do Forum Esposendense deliberou cobrar uma quantia simbólica aos visitantes, havendo preços de entrada para adultos, crianças, a partir dos 6 anos, e grupos, sendo gratuita a entrada para alunos das escolas do concelho de Esposende.

Elsa Teixeira



de evidenciar a forma como estes foram um importante recurso económico para o concelho de Esposende, que, embora tendo a sua atividade concentrada em Esposende e Fão, enquanto estaleiros, contavam com as freguesias vizinhas para a sua atividade, ao contribuí-



## Aniversário Forum Esposendense 1989-2016

PUB

publizende  pontodecópias

O que fazemos, fazemos bem.



- 09h00 Hastear das bandeiras Praça do Município
- 10h00 Missa Solene Igreja Matriz de Esposende
- 11h00 Inauguração do Monumento ao Bombeiro Largo Rodrigues Sampaio
- 11h15 Sessão Solene Auditório Municipal de Esposende

**ESPOSENDE**  
**VERÃO**  
**• 2016 •**



**DENGAZ & AHYA BAND**  
17 AGO



**THE GIFT**  
18 AGO



**ANA MOURA**  
19 AGO



**JOÃO SEABRA**  
16 AGO

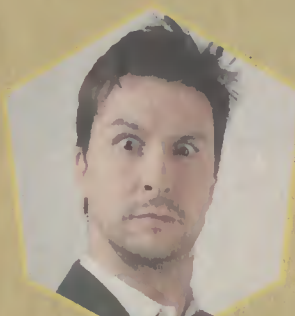

**HUGO SOUSA**  
16 AGO



**CAROLINA DESLANDES**  
11 SET



**BAGUNÇADA À PORTUGUESA**  
21 AGO



**FEIRA MEDIEVAL**  
25 A 28 AGO



**PRORIVER SOUNDS OF NATURE**  
2 A 4 SET

## Escola de Surf de Esposende- Forum Esposendense Verão com muito Surf

O Centro de Surf de Esposende, clube de Surf do Forum Esposendense, e a sua Escola Saltflow têm animado o Verão em Ofir com as suas aulas de surf e outras actividades ligadas ao mar.  
Em destaque esteve a aula de surf ao Centro Terapêutico de Braga e a realização de aulas no âmbito do protocolo entre o Forum Esposendense e a CPCJ (Comissão de Protecção de Crianças e Jovens).



PUB

Servimos:  
Casamentos|Baptizados|Comunhões|Aniversários|Convívios|Etc

**Deseja a todos os Clientes e Amigos Boas Férias**

**carioca**  
restaurantes

Estrada Nacional 13 - Belinho Esposende | Tel: 253 871 663

PUB

CA Novo Cartão

**RENOVAMOS TRADIÇÕES.**

www.creditoagricola.pt

CA  
Crédito Agrícola  
Banco Agrícola com presença local  
Bolsa 200

SILVIA ALBERTO

VISA

PUB

**DROGARIA DO MERCADO**  
Tlf. 253 961 129 | Fax. 253 967 189  
Largo do Mercado. 4740-213 Esposende

Representante em Esposende dos produtos e serviços:

edp

OZ  
ENERGIA

AIR LIQUIDE

## S. Bartolomeu do Mar prepara a sua Romaria

A pequena freguesia de S. Bartolomeu do Mar, no concelho de Esposende, já tem tudo organizado para viver a sua Romaria com o Banho Santo. Os preparativos iniciaram-se no passado dia 15, com as novenas preparatórias, sendo o dia maior no próximo dia 24 de, com o Banho Santo e a procissão ao mar. O facto da Romaria de S. Bartolomeu do Mar se preparar para se candidatar, este ano, a Património Cultural Imaterial vai ser uma mais valia para atrair ainda um maior número de visitantes à localidade. A Comissão de Festas da Romaria preparou um vasto programa festivo, a saber:

- **15 a 23** - Novena em honra do Apóstolo e Mártir S. Bartolomeu;

- Dia 20 (Sábado), pelas 21h30, há as atuações do Grupo Musical "FACTOR J" e do artista "LORENZO". Às 24h00, há fogo de artifício;

- **Dia 21 (Domingo)**, a partir das 09h00, serão anunciadas as festividades pela freguesia com a Associação Recreativa e Musical "OS DELAENSES" (Famalicão). Às 16h00, decorre a recolha dos Andores, com a participação da Fanfarra dos Escuteiros de S. Bartolomeu do Mar (Esposende). Às 18h00 terá lugar a abertura da "FEIRA DO LINHO À MODA ANTIGA", na Avenida da Praia. Às 21h30, há a atuação do Grupo Musical "FLASHSHOW", seguindo-se, às 24h00, nova sessão de fogo de artifício;

- **Dia 22 (Segunda)**, decorre, durante o dia, a TRADICIONAL FEIRA DO LINHO. Às 21h30, há o FESTIVAL FOLCLÓRICO, no adro paroquial, com a participação dos ranchos: "GRUPO DOS SARGACEIROS DA CASA DO POVO DE APÚLIA", Esposende; GRUPO DE DANÇAS S CANTARES AS GAMELINHAS, DE PALME, Barcelos; GRUPO DE DANÇAS E CANTARES DO CENTRO SOCIAL BONITOS DE AMORIM, Póvoa de Varzim; GRUPO FOLCLÓRICO DE DANÇAS E CANTARES DE ALVARÃES, Viana do Castelo; RANCHO DA CASA DO POVO DE AGUÇADOURA, Póvoa de Varzim. Às 23h00, no Palco da Praia, há a atuação do "DUO RE-CANTOS", seguindo-se nova sessão de fogo de artifício;

- **Dia 23 (Terça)**, pelas 06h00, há a Alvorada. Às 15h00, há as Entradas das Bandas de Música: Banda de Música de Belinho, Esposende, e Banda de Música dos Escuteiros de Barroelas, Viana do Castelo. Às 21h30, decorre o Concerto das Bandas de Música. A partir da 23h00, no Palco da Praia, decorre o Rave Party / DJ's Convidados, seguindo-se o fogo de artifício;

- **Dia 24 (Quarta)**, DIA DO PADROEIRO S. BARTOLOMEU, pelas 06h00, há a alvorada com morteiros. Às 07h00, dá-se início à celebração das Missas na Igreja Paroquial. Durante a manhã, decorre,

na praia, o TRADICIONAL BANHO SANTO. Às 11h00, há Missa Solene, em honra de S. Bartolomeu, animada pelo Grupo Coral. Às 14h00, dão Entrada a Banda de Música dos Escuteiros de Barroelas e a Fanfarra dos Escuteiros de S. Bartolomeu do Mar. Às 15h00, sai, em direção ao mar, a MAJESTOSA PROCISSÃO, composta por dezenas de figurantes, andores de flores naturais, Fanfarra dos Escuteiros, Banda de Música, autoridades religiosas, civis e militares. Na praia há Sermão e Benção do Mar. No final da Procissão decorre o Leilão de Frangos, oferecidos ao Santo. Às 21h30, há a atuação dos artistas "FRAN" e "LEANDRO", que encerrará as festividades deste ano. Às 24h00, decorre o Espetáculo Multimédia "Piro Musical".

A Comissão de Festas conta com apoios e colaboração do Centro Social da Juventude de Mar, do Agrupamento 82, S. Bartolomeu do Mar, da Junta de Freguesia da União de Freguesias de Belinho e Mar e da Câmara Municipal de Esposende.

Sampaio Azevedo



## Município de Esposende promoveu Festival da Juventude

Integrado no programa "Esposende Verão 2016" e com o intuito de comemorar o Dia Mundial da Juventude, a Câmara Municipal de Esposende promoveu, entre os passados dias 6 e 12 de agosto, o Festival da Juventude 2016, um evento especialmente dirigido aos mais novos, mas aberto à comunidade em geral, que trouxe muita animação e diversão à cidade.

O evento integrou um programa muito diversificado de atividades, de acesso gratuito, onde a música e a animação foram elementos dominantes, e no qual se incluiu a comemoração do décimo aniversário da Casa da Juventude. A festa decorreu no dia 8, no espaço exterior deste equipamento municipal que, ao longo de uma década, tem dado visibilidade à dinâmica e trabalho dos jovens do concelho e não só, constituindo um palco privilegiado para a promoção de iniciativas de diversa índole.

A abrir uma semana intensa de atividades, sábado e domingo, a Zona Ribeirinha de Esposende recebeu o "Water Party - Diversão na Avenida", um evento que incluiu um slide street, uma festa espuma, uma mega aula de Zumba, uma Fun Zone e uma Water Battle.

Amúsica foi um dos pontos fortes desta edição do Festival da Juventude. Assim, no Largo dos Bombeiros, no passado dia 9, teve lugar o concerto com o grupo "Os Red" e, no dia 11, com os "Atôa". No mesmo local, no dia 10, a animação foi garantida com o "Esposende In Summer", uma festa de Dj's com o DJ Pette e o DJ Nely Deep.

O programa culminou a 12 de agosto, Dia Mundial da Juventude. Na Zona Ribeirinha, a diversão e animação foram garantidas com a JUV FUN ZONE, e, à noite, no Largo Dr. Fonseca Lima, decorreu mais uma edição da Silence Party - Silêncio na Praça.



ESPOSENDE  
câmara municipal

### AVISO

ANTÓNIO BENJAMIM DA COSTA PEREIRA, PRESIDENTE DA CÂMARA MUNICIPAL DE ESPOSENDE:

TORNA PÚBLICO que o Município de Esposende pretende levar a efeito um projecto com vista à CONSTRUÇÃO DE SISTEMA INTERCETOR E DE DESVIO DA ÁREA URBANA DE ESPOSENDE, na União das Freguesias de Esposende, Marinhas e Gandra, com início no Rio Cávado e fim na margem de Mar, em Cepães.

Considerando que não foi possível ao Município de Esposende identificar todos os proprietários e demais interessados abrangidos pelo projeto em curso, por não estarem publicitados na matriz predial e na Conservatória do Registo Predial, o Município de Esposende publicou editais em 2 números seguidos dos jornais "Correio do Minho" e "Jornal de Notícias" nos dias 29 e 30 de julho último para notificar os eventuais proprietários e demais interessados dos terrenos eventualmente afetados pela construção do sistema intercetor a apresentarem, por escrito, junto da Câmara Municipal de Esposende, prova da titularidade dos direitos de que se arrogam, no prazo de 30 dias seguidos, a contar da última publicação nos referidos jornais.

Os proprietários e demais interessados deverão consultar o traçado do sistema intercetor publicitado no site do Município, em HYPERLINK "http://www.cm-esposende.pt" www.cm-esposende.pt ou, presencialmente, na Câmara Municipal de Esposende, sita na Praça do Município, 4740-223 Esposende, entre as 8h30m e as 16h30m.

O presente aviso destina-se a dar uma mais ampla publicidade do que a prevista para instruir o requisito de aquisição pela via de direito privado a que alude o n.º 4 do art.º 11.º da Lei n.º 168/99, de 18 de setembro (Código das Expropriações), na redação atualizada.

Na ausência de prova, o Município de Esposende, considerará como proprietários e demais interessados os constantes dos dados cadastrais, matriciais e registrais obtidos pelas vias oficiais.

Para constar e devidos efeitos se publica o presente aviso.

Esposende e Paços do Município, 02 de Agosto de 2016

O Presidente da Câmara Municipal,

(Benjamin Pereira, Arg. 10)

## Matrícula para frequência dos Cursos de Educação e Formação de Adultos, de nível básico e secundário

Estão abertas, nos serviços administrativos da Escola Secundária Henrique Medina, as matrículas para frequência dos cursos de Educação e Formação de Adultos de Nível Básico, 9º de escolaridade, e de Nível Secundário, 12º ano de escolaridade.

Os cursos vão decorrer em regime pós-laboral e destinam-se a todos os adultos maiores de 18 anos que não tenham concluído os 9º ou 12º, anos de escolaridade, e tem, como única finalidade, proporcionar, a todos os Esposendenses, condições de frequência, de valorização pessoal, de aumento e melhoria da empregabilidade e ou de continuidade dos estudos, no ensino superior ou politécnico.

Os interessados devem dirigir-se aos serviços administrativos da Escola Secundária Henrique Medina, no horário de expediente, de segunda a sexta, das 9,00 às 17,00 horas, ou aos serviços de apoio das Juntas de Freguesia da área de residência.

Fazer a sua matrícula e aproveitar esta oportunidade proporcionada pelos serviços do Ministério da Educação, correspondendo ao desafio da formação, é, também, criar condições de funcionamento dos cursos, permitindo que outros esposendenses tenham acesso à formação e assumam novos percursos de vida, dado que a abertura dos cursos implica a existência de um número mínimo de 26 formandos.

## O Adro da Igreja foi ocupado pelo "Trail Das Azenhas"

Pelo segundo ano consecutivo foi realizado o "TRAIL DAS AZENHAS", um evento organizado pela Associação "Correr Antas à Noite", que contou com o apoio das Juntas das Freguesias de Antas e de Castelo do Neiva, com a colaboração da Câmara Municipal de Esposende, um percurso longo de 28 quilómetros, para os de longa distância, 18 para quem escolheu treino curto e para quem optou 10 quilómetros, um total de 830 atletas, alguns deles vindos de outros países, Espanha, França, Inglaterra, Itália e Bélgica.

A partida e chegada situou-se no Adro da Igreja, um amplo espaço, uma parte ocupada pelo exército português, unidade da Póvoa de Varzim, que veio para dar um pouco de conforto aos corredores com casas de banho e camas para repouso, também a Cruz Vermelha, núcleo de Aldreu, esteve de plantão no horário do percurso, num domingo de muito sol e temperaturas próximas dos 32 graus.

Um percurso elaborado com o objetivo de trazer à memória as azenhas, um património rico, que, no passado, fazia parte da economia das freguesias de Antas e Castelo do Neiva, de destacar "O MINANTE", com moagem, serração de madeira e maceração de linho. O percurso que envolveu a ida ao monte de Sra. da Guia, Belinho, exigiu muito dos atletas, devido à subida, um detalhe comentado pelos corredores Sérgio Sá, na-



tural de Belinho, o primeiro a chegar, e César Boas, natural da Póvoa de Varzim. Os dois atletas elogiaram o percurso e as paisagens do Rio Neiva. Um rio de apenas 47 quilómetros, que nasce na serra do Oural, Vila Verde, e desagua em Antas. A destacar nesta prova de seniores o jovem Diogo Abreu, atleta com 16 anos, que completou o percurso muito cansado e ficou em 16º lugar.

Um trabalho exaustivo por parte dos organizadores que se preocuparam em demarcar os trilhas, os caminhos, que foram percorridos com fitas indicativas e logo a seguir retiradas para não poluírem o ambiente, um cuidado também com a água servida aos atletas diretamente no cantil da cada um, para evitar o vasilhame plástico e assim preservar a natureza. No final a entrega de prémios aos primeiros 10 classificados e medalhas a todos os participantes, tudo isto acompanhado por reforçado lanche.

## Incêndio em Belinho deixa uma octogenária sem teto

No passado dia 22 de Julho, por volta das 18.00h, uma octogenária, que vivia sozinha e, nesse momento, se entretinha a zelar o quintal, foi alertada de que a sua casa ardia. A dona Lurdes Torres ainda entrou na casa, na tentativa de salvar alguns pertences e de extinguir o fogo. Foram precisos os vizinhos para a retirar do interior, sob pena de morrer queimada. A casa era de construção antiga, toda ela de madeiramento e tabiques, exceto as quatro paredes laterais, e, em poucos minutos, o telhado desabou. Já com o

telhado em baixo, houve a explosão de uma botija de gás que lançou chamas e pedaços de objetos pelos ares, ferindo ligeiramente um assistente. No teatro de operações estiveram dois camiões tanque e uma ambulância, com cerca de uma dúzia de bombeiros. A estrada nacional nº 13, onde fica a casa, esteve cortada ao trânsito durante duas horas. A proteção civil esteve no local, mas a senhora foi morar para a casa de um dos seus filhos.

José Torres Gomes

## Hortalândia: Projeto de sucesso do Centro Social da Juventude de Mar

O projeto "Hortalândia", do Centro Social da Juventude de Mar, tem sido um sucesso e uma mais valia para as crianças. Neste momento, a horta produz legumes para consumo na cantina. Por isso, é para continuar no próximo ano escolar.

Às quartas e sextas feiras, as crianças dos 3 aos 5 anos deixavam a rotina diária e, vestidas a rigor, deslocavam-se para a "Hortalândia". O trabalho no campo, era num terreno próximo do Jardim de Infância, cedido pela sócia Paula Cepa, que as esperava, pois havia que preparar a terra, comprar as plantas, plantar, regar, tirar as ervas e, noutra fase, já se procedia à apanha de vários produtos: alface, alho francês, repolho, coração de boi, feijão verde, corgete, couve flor, brócolos e couve roxa.

As crianças dos 4 e 5 anos ocupavam a manhã das quartas feiras e as dos 3 anos a das sextas, na horta, para "plantar e a tirar ervas e tratar tudo com muito carinho", como nos referiam as educadoras Sêrgia Pereira e Sofia Sá. Para estas responsáveis, o projeto foi "uma excelente ideia", já que, "as crianças gostam muito desta atividade porque é novidade", pois, se antigamente as crianças tinham um contacto direto com a terra ao acompanhar os pais para os campos, hoje isso não acontece.

O resultado é simples: os produtos são consumidos "nos almoços saudáveis da nossa cantina", adiantam as responsáveis que consideram a experiência "muito positiva e interessante" para as crianças e "os próprios pais adoram"! Por outro lado, foi uma mais valia para algumas crianças que não consumiam alface na cantina e "passaram a comer da nossa alface, que é muito boa"! Por



isso, o projeto "é para continuar, dada a qualidade do mesmo e a mais valia e enriquecimento para as crianças". Segundo as educadoras, o sucesso deste projeto "leva-nos a termos de aumentar o espaço para o próximo ano".

Segundo Fernando Cepa, presidente do Centro Social da Juventude de Mar, este projeto nasceu para "dar a conhecer às crianças a origem dos produtos que consumiam na cantina"; por outro lado, é uma forma de "dar a conhecer às crianças todo o processo de cultivo dos produtos". E adianta que "em boa hora se deu início



a este projeto, pois neste momento já começamos a consumir os produtos que são uma maravilha, pois são biológicos".

Sampaio Azevedo

## Apontamentos históricos das Azenhas do Minante, Antas

As Azenhas do Minante é um complexo industrial, disposto nas duas margens do rio Neiva, entre Antas e S. Romão de Neiva. Este complexo, de tipologia única na dimensão e na multiplicidade de ofícios, incluía a moagem de cereais, num total de 5 mós de moagem de milho, centeio e trigo, 2 unidades de serração de madeiras, em conjunto com um edifício, na margem de S. Romão de Neiva, uma unidade de maceração de linho, com dois tambores e uma unidade de destilação de aguardente num edifício autónomo. Segundo informação avalizada pelo Sr. Raul Saleiro, historiador e curioso das tradições e património de Antas, existia já algum tipo de aproveitamento neste local, desde meados do ano 1600, no entanto as atuais construções são de data posterior a saber: Açude (1851); Azenhas e dependências anexas (1854); Ponte e "Engenho novo"-Neiva (1898). As Azenhas do Minante, com exceção do "Engenho Novo", mantêm-se na mesma ascendência familiar, desde a sua fundação, embora, durante o certo período, tenha servido como arrendatários em virtude duma crise de subsistência da proprietária da altura. Foi determinante para a recuperação deste património para o seio familiar a ação do Sr. Manuel Gonçalves Neiva, (01-01-1923, 30-05-1997), resgatando este património novamente para o domínio familiar, em 1960. Após a sua morte, herdou a propriedade sua irmã Maria Neiva da Cruz (16-02-1921, 14-02-2011), mantendo-se a parte de moagem em laboração pelo esforço de Lucília Cruz, sobrinha e filha dos anteriores proprietários até Agosto de 2010. Presentemente atinge já algum grau de degradação, embora sejam efetuadas regularmente pequenas obras de manutenção possível e limpeza dos espaços.

Em virtude da morte da última proprietária,

dá-se uma situação da partilha, sendo que, presentemente, os edifícios citados e terrenos adjacentes permanecem na mesma família, nos sobrinhos e filhos dos anteriores proprietários, os Srs. Amândio, Manuel e Augusto Cruz e Srª. Lucília Cruz respetivamente. Atualmente decorrem algumas operações de limpeza de vegetação em redor dos edifícios e limpeza de fachadas. A efetiva recuperação deste património está dependente dos proprietários, em último recurso da restante família de modo a manter o pressuposto da titularidade familiar da mesma. Como qualquer iniciativa empresarial, essa efetiva recuperação não depende bairrismos exacerbados, promessas eleitorais ou opiniões de vária ordem, mas antes do sentido estratégico e faseado da recuperação acrescentando um clima económico propício ao investimento, circunstâncias que demoram o seu tempo a conjugar-se, estando dependentes da disponibilização de recursos financeiros necessários reduzindo deste o risco do investimento. Serão desejáveis parcerias institucionais e empresariais, mas estas não serão indispensáveis. Uma destas parcerias foi a que decorreu com o apoio à iniciativa do Grupo de Cantares de Antas, que dinamizou, nos passados dias 5, 6 e 7 de agosto, o festival de Folclore no Minante, integrado nas Jornadas Culturais de Antas, tendo havido, para o efeito, a cedência, por parte dos proprietários, de um espaço privado, ainda que frequentemente colocado ao usufruto público, sem a exigência de qualquer contrapartida, uma parceria que não compromete recursos financeiros, apenas uma iniciativa de promoção, iniciativa esta facilmente estendida no mesmo pressuposto a outras associações e instituições.

Duarte Neiva

## Câmara Municipal atribui apoios financeiros às freguesias

A Câmara Municipal de Esposende vai transferir uma verba de cerca de 185 mil euros para Juntas de Freguesia procederem a obras, no âmbito do Plano de Investimento nas Freguesias 2016/17.

Na reunião do Executivo Municipal, realizada no passado dia 11 deste mês, nos Paços do Concelho, os vereadores aprovaram, por unanimidade, as cinco propostas levadas a votação, entre as quais sobressai o parecer positivo que foi dado ao apoio financeiro, no valor de 149.459 euros para a junta de freguesia da União de Freguesias de Belinho e Mar, para execução das obras de ampliação do cemitério de Belinho. A mesma junta de freguesia vai receber, ainda, o valor de 3.100 euros, para pavimentação da travessa da rua padre Almeida, em S. Bartolomeu do Mar.

Na mesma reunião, o Executivo

Municipal aprovou conceder apoio financeiro no valor de 1.399 euros à junta de freguesia da União de Freguesias de Palmeira de Faro e Curvos, para a aquisição de uma máquina corta relvas e duas máquinas roçadoras.

Já a pavimentação da rua do Barreiro, em Rio Tinto, mereceu o parecer positivo do Executivo Municipal que aprovou a atribuição de uma verba a rondar os 27.800 euros à junta de freguesia da União de Freguesias de Fonte Boa e Rio Tinto.

De igual modo, a instalação de um sistema de rega automática, no largo da Senhora da Guia, em Apúlia, mereceu a aprovação municipal, da transferência de 1.700 euros para a junta de freguesia da União de Freguesias de Apúlia e Fão.

Fonte: CME

## Esposende... há 120 anos

O que se escrevia, ouvia e comentava

**O Ensino Leigo** - «Volta a ser objecto das atenções em França o aumento extraordinário da criminalidade entre os menores. E como era natural, àparecem as declarações terminantes, mesmo por parte de homens insuspeitos, de que é necessário que a educação venha a ser de novo cristã e se forme o espírito das crianças e adolescentes, segundo os princípios religiosos, a fim de se opor uma forte barreira a essa terrível precocidade. O sr. H. Joly, antigo professor de Direito, membro da sociedade das prisões e o sr. Bonjean, juiz do tribunal do Sena, publicaram no "Matin" uma estatística, mostrando que os crimes e delitos dos menores, que haviam sido de 13.418 em 1841, foram 36.036 em 1896. A criminalidade dos menores triplicou, pois, em 55 anos!»

**A quem competir** - «Constitui um perigo e uma vergonha o estado de ruína em que se encontra o armazém do porto aduaneiro. Levantamos o nosso brado perante quem compete para que providências sejam dadas, em ordem a que se mande reformar os madeiramentos desse armazém, que cederam ao peso do telhado e que se acham sustentados por escoras, podendo vir a ser a causa de lamentável desastre, muito para prever e reear, nesta ocasião em que é frequentado por trabalhadores e empregados daquela repartição fiscal, em virtude de parte dos salvados do vapor "Julian" estarem a recolher e a acondicionar ali».

**S. Paio d'Antas** - «Lá está, colocado no cimo da torre da igreja paroquial desta freguesia, um ótimo para-raios, com um bom condutor para as descargas. Foi oferecido pelo Exm<sup>o</sup>. Sr. Manuel José Alves d'Azevedo, acreditado negociante no Porto e aqui importante proprietário. O sr. Azevedo é filho desta freguesia e já não é a primeira vez que emprega avultadas quantias em obras de verdadeira utilidade pública para esta freguesia. Bem-haja»

**Apúlia** - «Tem corrido o tempo de feição, desde terça-feira, para trabalhos da pesca. Há três dias que dezenas de embarcações singram velozes as águas do oceano, à pesca do mexoalho, tendo feito uma colheita deveras remuneradora de tal crustáceo, que produz um excelente adubo para as terras» - A esta praia tem chegado ultimamente, muitas famílias para banhos».

**Senhora da Saúde** - «No aprazível lugar de Outeiro, Marinhas, efectua-se hoje, em honra de Nossa Senhora da Saúde, a assaz conhecida Romaria a que costumam afluir muitos forasteiros».

**Hiate "Boa Nova"** - «Teve uma descensão feliz este novo barco que no Domingo, 9, foi lançado à água nos estaleiros de Fão. No local reuniram-se muitas pessoas e maior seria a concorrência se a tarde se não apresentasse tão ventosa».

**S. Bartolomeu** - «Nos próximos dias 22, 23 e 24, terão lugar na freguesia de Mar as costumadas feiras francas, festividade e arraial a S. Bartolomeu, com brilhantes iluminações, fogos de artifício e duas bandas marciais. Em todos aqueles dias costumam afluir ali muitosromeiros de longe, montados em velhas e exóticas traquitanas, regurgitantes de pequerruchos que vão levar ao Santo milagreiro o lendário «pito negro».

**Administrador do Concelho** - «O "Diário do Governo" publicou um decreto nomeando Administrador Substituto deste Concelho, o Sr. António da Graça Hipólito, de Apúlia e exonerando do mesmo lugar, o sr. Joaquim José da Silva, benquisto cavalheiro de Góios, Marinhas».

**Marinhas** - (Do correspondente João Moreno). - «Consta-nos, à última hora que a Escola do sexo feminino, que se acha desde a sua instalação no lugar da Igreja em uma casa que fora adequada para aquele mester e sob todas as precauções pedagógicas, vai ser transferida para uma casa qualquer, do lugar de Outeiro. Não acreditamos na informação por infundada e tornar-se absurda a sua realização. Se, porém, for verdadeira, teremos ocasião para largos comentários e assunto para as nossas futuras correspondências».

**Belinho** - O correspondente Caracol, á falta de noticiário local, resolveu «dar pasto à imaginação com bolha para rabiscar qualquer prosa do noticiário» e, diz ele, «nesta minha telha sedenta de dizer-vos quatro tretas aborridas, como sempre, relativas às minhas impressões colhidas em 3 dias de passeata, a convite de um amigo, ao antigo Souto das Neves, Viana do Castelo, a presenciar a romagem de Nossa Sr<sup>a</sup> das

Neves que se venera no mesmo Souto, nos dias 4, 5 e 6 de Agosto. (...)

No dia 5, pelas 11 horas da manhã, saíu da igreja de Mujães para a Capela da Senhora das Neves uma aparatosa procissão, composta de muitos andores, cruces, guiões e anjos; no couce da procissão vinha a figura da paródia ao exército de Carlos Magno. Pelas 4 horas da tarde, fere-se a "monumental" palhaçada, num extenso palanque, espécie de estrado, a batalha de Carlos Magno com o almirante Balom. Muito bem no desempenho o Rei Cristão, o Oliveira e Ferrabrás. De resto, uma completa palhaçada, sem ordem nem jeito. Um deles, um brutamontes borracho a cair, ao dar uma reviravolta, tropeçou num pouco de "verdasco"... perdão, num outro e desaba ao fundo do palanque, arma tamanho reboliço, querendo dar a torto e a direito com a sua espada que quase estava prestes a rebentar uma verdadeira batalha de cacetes; não prosseguiu até ao resto a comédia, pela confusão em que tudo ficou».

**Fão** - «Vão ser colocados por estes dias os primeiros lampiões para a iluminação das ruas desta localidade. Folgamos imenso com o início deste melhoramento que há muito vem sendo o sonho doirado de todos os fãozenses e que em breves dias será levado a cabo por completo, graças aos incansáveis esforços dos bons filhos desta terra. Daqui felicitamos desde já os arrojados iniciadores de tão importante melhoramento, não esquecendo os nomes dos nossos compatriotas Isolino Borda, que no Brasil promoveu uma subscrição para comprados lampiões e do Sr. Eduardo de Matos a quem se deve agora a iniciação deste melhoramento.

**Cautela com as galinhas** - «A Universidade de Coimbra, no ano letivo findo, deu-nos 172 raposas, sendo na faculdade de direito, 88; na de Matemática, 25; na de Medicina, 6; na de Filosofia 51, e na de Teologia, 2. Cautela com as galinhas...

(Respigos do Jornal "O Povo Esposendense" nº 213 de 15 de Agosto de 1896)

*José Felgueiras*

## Enquanto a Natureza ardia, políticos em Esposende "mimoseavam-se" com palavras

Como é publicamente conhecido, Portugal tem vindo a ser flagelado por violentos incêndios, talvez muitos deles evitáveis se o homem, em vez de palavrear, agisse, no bom sentido do termo. Com efeito, os incêndios neste verão de 2016 têm sido terríveis, como o são todos, fustigando freguesias, concelhos e distritos do Continente e Ilhas, incluindo o concelho de Esposende.

Entretanto, na reunião da Câmara Municipal de Esposende, de 11 do corrente mês, motivado ou não pela circunstância referida no período anterior, o vereador do Partido Socialista, com assento no Executivo, João Nunes, no período "antes da ordem do dia", apresentou duas declarações, ambas afins ao tema "Bombeiros". Numa, João Nunes lembra o seguinte: "no dia 21 de Dezembro de 2015, entreguei, na Câmara Municipal, uma Proposta de Criação do Cartão Municipal de Bombeiro; em Fevereiro de 2016, no dia 21, porque o prazo legal para inclusão na reunião camarária já extravasava em 12 vezes o estabelecido na alínea a), do nº 1 do artigo 53º, da lei 75/2013, voltei a lembrar o Senhor Presidente da Câmara para que a minha proposta, para a criação do referido Cartão Municipal de Bombeiro, fosse levada a sério"; passados 8 (oito) meses, (...) muitos continuarão a lamentar, como já lamentam e a não compreenderem a insensibilidade de quem, teimosamente, mantém, na profundidade das gavetas municipais, o projeto do Cartão Municipal de Bombeiro". Noutra das duas declarações, consta uma proposta onde se pode ler, de entre outras passagens, o seguinte: "(...) proponho que a Câmara Municipal de Esposende, reunida hoje, em Sessão Ordinária, dia 11 de Agosto de 2016, aprove um apoio extraordinário de 7.000,00€ (sete mil euros), que corresponde a cerca de 0,1% das disponibilidades financeiras, evidenciadas no Balançete da Tesouraria com data de 10 de Agosto. Este valor deverá ser entregue, em partes iguais, nas Corporações dos Bombeiros Voluntários de Esposende e de Fão". Não estivemos presentes na reunião, mas, de acordo com uma nota

que nos chegou à redação, proveniente do Vereador João Nunes, o senhor Presidente da Câmara não se terá mostrado recetivo para pôr à discussão e à votação a proposta, "no entanto deixou porta aberta para colaborar:



se no futuro próximo se justificar, daremos esse valor o muito mais", lê-se na citada nota.

Entretanto, com data de 12 de agosto, recebemos na nossa redação um comunicado da Comissão Política da Secção de Esposende do PSD, de que transcrevemos algumas passagens.

"Assistimos ontem a um dos mais lamentáveis episódios políticos de que há memória em Esposende, protagonizado pelo Vereador do PS João Nunes. (...)

Há quem esteja imune às "diretivas" do partido e pense na defesa dos munícipes e do concelho no seu todo, como é o nosso caso, e quem se deixe taldar pelas formas mais medíocres e irresponsáveis de fazer política aproveitando-se dos sentimentos mais nobres das pessoas de

bem que valorizam o trabalho e o esforço levado a cabo pelos nossos bombeiros. Reportando-nos apenas a este mandato, o município auxiliou as duas Corporações de Bombeiros participando na aquisição de duas ambulâncias, cedeu um terreno, atribuiu o subsídio anual aumentando-o em 7.000 euros relativamente ao mandato anterior, apoiou em candidaturas a fundos comunitários, apresentou proposta para atribuição de isenções e apoios aos bombeiros (promessa feita publicamente pelo Presidente da Câmara muito antes da proposta apresentada pelo Vereador João Nunes) e finalmente concretizará, no próximo dia 19 de Agosto, um anseio muito antigo promovendo a construção de um monumento ao Bombeiro, em Esposende. (...)

A cooperação institucional tem sido extraordinária, e é por isso que achamos absurda e totalmente desadequada a proposta de atribuir 7.000 € aos bombeiros, quando ainda há 8 dias foi aprovado, por unanimidade, portando também com o voto do Vereador do PS João Nunes, um apoio de 35.000 euros. O esforço dos Bombeiros é compreendido e os seus apelos atendidos pelo município e pelo seu Presidente ao longo de todo o ano e em todas as situações que o justifiquem. O que custa compreender é como é que se tentam aproveitar desse mesmo esforço para fazer política e para envenenar a opinião pública e os próprios bombeiros contra a Câmara e contra o seu Presidente. Os BOMBEIROS merecem mais respeito. As duas CORPORAÇÕES merecem mais respeito.

Enquanto a proteção civil municipal, o Vereador e o Presidente acompanham todo o trabalho desenvolvido no teatro de operações, mesmo pela noite dentro, outros, possuídos por um oportunismo inqualificável, apressam-se em apresentar propostas demagógicas e populistas. Dá mesmo que pensar! Tal como o tempo tem comprovado, os Bombeiros sabem bem em quem podem confiar".

## Futebol

### Época Desportiva 2016/2017 dos Clubes Concelhios Campeonatos Distritais da A. F. de Braga

A época desportiva 2016/2017, na modalidade de futebol, no concelho de Esposende, tem início oficial no corrente mês de agosto, mais precisamente no próximo dia 21, quando começa o campeonato distrital da A.F. de Braga, divisão Pró Nacional, escalão sénior. Tal como na temporada passada, o concelho de Esposende terá sete clubes, com diferentes equipas em competição, a saber: Forjães S.C.; U.D. de Vila Chã; C.F. de Fão; G.D. de Apúlia. Destes sete clubes, quatro têm equipas seniores (Forjães, Vila Chã, Marinhas e ADE) que vão participar no já referido campeonato da divisão Pró Nacional, sendo que todos, para além das quatro equipas do escalão sénior, terão várias equipas a participar nos diferentes escalões das denominadas camadas jovens, em futebol de 11 e futebol de 7, de que daremos informação oportunamente. Farol de Esposende, no início de mais uma temporada, formula votos de êxitos desportivos para todas as equipas do concelho de Esposende.

Entretanto, e como acima referimos, os primeiros a entrar em ação serão os seniores, da divisão Pró Nacional, cujos jogos das primeiras três jornadas são os seguintes:

#### 1.ª Jornada (21/08)

Porto D'Ave – Esposende  
Arões – Marinhas  
Forjães – Amares  
Santa Eulália – Vila Chã

#### 2.ª Jornada (28/08)

Esposende – Joane  
Marinhas – Ninense  
Terras de Bouro – Forjães  
Vila Chã – Taipas

#### 3.ª Jornada (04/09)

Esposende – Vieira  
Porto D'Ave – Marinhas  
Forjães – Vila Chã

### Campeonato Nacional de SUB 15 – Juniores C

Conforme divulgámos na altura oportuna, a equipa de SUB 15 da ADE foi a vencedora do campeonato da Divisão de Honra da A.F. de Braga, época 2015/2016, conquistando, por isso, o direito de subir ao campeonato nacional desta categoria, na época 2016/2017. Assim, a partir do próximo dia 28 deste mês, os jovens da ADE começarão o seu campeonato, sendo certo que será a única equipa da modalidade de futebol a representar o concelho de Esposende a nível nacional. Em nosso entender, independentemente de esta equipa pertencer a um dos clubes do concelho, no caso é a ADE, mas poderia ser outro qualquer clube concelhio, achamos que, logo a partir do momento em que se soube que esta iria ser a realidade, na temporada desportiva 2016/2017 (e soube-se em 21 de maio passado), todos os interessados pelo fenómeno desportivo e que pugnam pela melhor representação desportiva do concelho deveriam pensar em acautelar os interesses coletivos. Em primeiro lugar, (não sabemos se isso aconteceu) deveria ser a equipa diretiva da ADE a fazer os necessários contactos com todos os jovens deste escalão que, na temporada 2015/2016, atuaram nas equipas concelhias, convidando-os a envergarem as camisolas da ADE, na época 2016/2017, com a devida anuência dos pais e encarregados de educação, para representarem, com honra e dignidade, o concelho de Esposende a nível nacional. Depois de abordados os jovens jogadores, os mesmos dirigentes, por razões de boa conduta desportiva e também por lealdade, deveriam dialogar (também desconhecemos se aconteceu) sobre o assunto com os dirigentes dos clubes concelhios, onde atuaram, na época passada, os jogadores que se mostrassem interessados e aderissem ao convite formulado, sensibilizando-os para um facto que este ano se passa na ADE mas que, em próximos anos, poderá acontecer em qualquer outro clube e em qualquer escalão das camadas jovens. Por último, sensibilizar a Autarquia (e também neste particular nada sabemos), um dos principais financiadores da atividade desportiva, nos escalões de formação, para, se preciso, interceder no sentido de se encontrar na área do Município os recursos humanos necessários para representar, o mais dignamente possível, a nível nacional, o concelho de Esposende.

Ao que apurámos, as "coisas" não se terão passado bem assim e a equipa de SUB 15 da ADE, época 2016/2017, vai apresentar-se nos jogos com os atletas que conseguiu inscrever sendo que, segundo nos afirmaram, alguns jovens jogadores, que atuaram em equipas concelhias, na época passada, serão adversários da ADE, jogando no mesmo campeonato, mas por outros clubes. Também nos disseram que houve jogadores de outras equipas concelhias que vieram treinar a Esposende (ADE), mas, ao serem chamados de traidores, por eventualmente ingressarem na ADE, deixaram os treinos, simplesmente! Se isto for verdade, que mal está o desporto também no concelho de Esposende! Quão mesquinha quanto doentia e desnecessária rivalidade continua a grassar entre localidades do mesmo Município, quando o século XXI já vai com 16 anos de existência!

Eis as 12 equipas que constituem a Série A, do Campeonato Nacional de SUB 15, época 2016/2017: Famalicão, Palmeiras (Braga), Guimarães, Esposende, Rio Ave, Gil Vicente, Vianense, Limianos, Braga, Moreirense, Bragança, Cachão (Bragança).

#### Jornadas

##### 1.ª Jornada (28/08)

Guimarães – Esposende

##### 2.ª Jornada (04/09)

Esposende – Cachão

## Ciclismo

### João Benta, 18.º lugar, na Volta a Portugal em Bicicleta

O valoroso ciclista esposendense, natural de Marinhas, terminou a 78.ª edição da Volta a Portugal, em bicicleta, na 18ª posição da classificação geral, prova ganha pelo ciclista Rui Vinhas, em representação da equipa do W52 Quintanilha/FC Porto. O nosso ciclista, envergando a camisola do Louletano, de que era chefe de fila, fez uma boa Volta a Portugal, tendo estado posicionado no 5º lugar da geral, posição que perdeu na etapa que passou na

Serra da Estrela, onde a sua prestação não foi a esperada, nem desejada por ele e por nós, talvez porque o atleta se ressentisse de vários ferimentos que contraiu num treino, dias antes da denominada etapa rainha.

Seja como for, João Benta, ao ficar no denominado "top 20", é digno de elogios merecidos, pois ficou à frente de corredores de grande nomeada do pelotão nacional e até internacional. Parabéns, João!

## Canoagem

### Provas Internacionais

Nos meses de julho e agosto, até à data em que compomos esta edição, foram muitas as provas de canoagem realizadas no país e no estrangeiro, nas

quais participaram dezenas de atletas do concelho de Esposende, sendo que alguns deles representaram ao mais alto nível os seus clubes, o nosso concelho e até Portugal. Assim, na Taça do Mundo de Maratonas, decorrida em Prado, Vila Verde, onde estiveram alguns dos canoístas melhores



Alfredo Faria e Miguel Rodrigues

do mundo, Miguel Rodrigues, do G.C.D.R. de Gemeses, em K1, escalão sub-23, ao ficar em 3.º lugar, conquistou a Medalha de Bronze, enquanto Alfredo Faria, também do G.C.D.R. de Gemeses, nessa mesma prova, ficou muito perto do pódio, classificando-se em 5.º lugar, em K1 seniores.

Entretanto, na Bielorrússia, outro atleta do G.C.D.R. de Gemeses, Ruben Vilas Boas, em K2 júnior, alcançou um honroso 8.º lugar, na final do Mundial de Velocidade para juniores e sub-23.

### Campeonato Nacional de Regatas em Linha

Decorreu em Montemor-o-Velho, o Campeonato Nacional de Regatas em Linha, agora para os escalões de Iniciados, Infantis e Cadetes, competição em que participaram centenas de atletas, de entre os quais os valorosos canoístas do concelho de Esposende, alguns deles com resultados excelentes, designadamente alcançando títulos de campeões nacionais. Eis os atletas que alcançaram a Medalha de Ouro, portanto sagraram-se campeões nacionais: Adolfo Ferreira, do CN de Fão (K1 Iniciados, 1000m); Filipa Santos/Sofia Lopes, do G.C.D.R. de Gemeses (K2 Infantis 500m). Atletas que ficaram no 2.º lugar, obtendo a Medalha de Prata: Gonçalo Torres/Rúben Vale, do CN de Fão (C2, 200m); Duarte Sá/Filipe Pilar, do G.C.D.R. de Gemeses (K2 Iniciados 1000m). Atletas que conquistaram a Medalha de Bronze, correspondente ao 3.º lugar: Gonçalo Torres/Rúben Vale, do CN de Fão (C2, 1000m); Vitória Ferreira/Inês Soares/Sofia Ferreira/Sara Ferreira, do CN de Fão (K4 500m, Infantis Femininos); Vitória Ferreira/Inês Soares, do CN de Fão (K2, 500m, Infantis Femininos); João Pereira/João Penetra, do G.C.D.R. de Gemeses (K2 Infantis 1000m); Filipa Santos, do G.C.D.R. de Gemeses (K1 500m, Infantis Femininos).

Coletivamente, nesta prova, o CN Ponte de Lima foi o vencedor; o G.C.D.R. de Gemeses foi o 6º; o CN Fão foi 11º e o Rio Neiva posicionou-se no 26º lugar. Somando os resultados desta jornada ao das provas de Seniores, Juniores e Veteranos, o título foi para o CN Ponte Lima, com 3892 pontos; o G.C.D.R. de Gemeses ficou no 7º lugar, com 1492 pontos; o CN Fão foi 15º classificado, com 852 pontos; e o Rio Neiva alcançou o 28º lugar, com 244, entre 51 clubes presentes, com um total de mais de 600 canoístas.

## Vela

### Gonçalo Peixoto | O melhor Português no Campeonato da Europa de Vela - Classe Laser

Durante 6 longos dias, decorreu o Campeonato da Europa de Vela na Classe Laser 4.7, Crozon- Morgat (França), no qual participaram 400 jovens velejadores. Com 16 anos, o jovem esposendense Gonçalo Peixoto, com 16 anos de idade, representou



Portugal, com mais 3 velejadores elegíveis após fase de qualificação nacional, acompanhado pelo seu treinador, Arménio Rodrigues (Clube Naval de Leça), integrado na

seleção nacional, de onde sairão, muito provavelmente, os melhores velejadores portugueses.

O campeonato caracterizou-se por uma fase de qualificação, com 3 dias com pouco vento, e por outros 3 dias de finais, com vento médio e ondulação. Realizaram-se um total de 12 regatas para cada frota, contando as 10 melhores regatas de cada velejador. O Gonçalo Peixoto foi o melhor português, na 16ª posição do grupo de bronze. O atleta acabou por considerar ter atingido os objetivos neste Campeonato da Europa, especialmente o fantástico arranque, com 2º e 12º lugares, nas duas 1ªs regatas.

Esta foi a última prova na classe Laser 4.7. Agora, o atleta evoluirá para a classe "Laser Radial", o que se traduzirá numa alteração significativa e de outra exigência, dado o aumento da área velica (5,76m²).



## Incêndios no Concelho de Esposende

O concelho de Esposende não escapou à fúria das chamas, que, de norte a sul do Continente e também nas ilhas, fustigaram dezenas e dezenas de populações, queimando centenas de hectares de floresta, dezenas de habitações e edifícios devolutos, e causaram mortes, sobretudo na Madeira. Na área do nosso município, as localidades afetadas pelas chamas foram as de Curvos e de Vila Chã, que, situando-se na periferia do concelho de Barcelos, onde terá tido origem um grande incêndio, que, galgando, para oeste, pelas matas cheias de matéria comburentes, nas freguesias de Tamel Santa Leocádia, Vilar do Monte, Creixomil, Vila Cova e Feitos, entrou no nosso concelho.

Dado o alarme, de imediato os abnegados bombeiros, como sempre o fazem, foram para o local de intervenção e, desde o dia 7 até ao dia 14 do mês corrente, ininterruptamente, jamais deixaram de fazer frente às chamas, em defesa da floresta e, muito principalmente, das populações. De acordo com o Comandante dos Bombeiros Voluntários de Esposende, para combater os incêndios em Curvos e Vila Chã, que consumiram cerca de 90 hectares de mato e povoamento florestal, estiveram em ação cerca de 130 bombeiros, das corporações de Esposende, Fão, Viatodos e de dois grupos de reforço de combate a incêndios florestais de Lisboa e de Portalegre. Ainda de acordo com Juvenal Campos, para além das viaturas dos Bombeiros, de combate a incêndios, auxiliaram os soldados da paz três máquinas de rasto, com as respetivas tripulações, registando-se também o prestimoso auxílio dado pelas muitas cisternas, cheias de água, na sequência de uma onda de solidariedade proveniente dos habitantes das localidades atingidas, que se organizaram e, em articulação com os bombeiros, foram uma incomensurável mais valia no combate ao incêndio. Mesmo assim, durante pelo menos seis dias, arderam muitos hectares de floresta no concelho de Esposende, que, assim, ficou mais pobre, não havendo, felizmente, vítimas pessoais a lamentar, nem perdas de habitações. Durante sete dias, os bombeiros e quem os ajudou foram incansáveis, combatendo, em momentos, até à exaustão, para travar a violência das chamas. Segundo Juvenal Campos, os pequenos aviões, denominados "Fireboss", que pudemos ver recolher água no rio Cávado, em Esposende, não tiveram intervenção no incêndio no nosso concelho.

Juvenal Campos, comandante dos Bombeiros Voluntários de Esposende e um dos responsáveis pela coordenação das operações, não poupa elogios aos soldados da paz e a todos quantos com eles colaboraram, fazendo também questão de assinalar e agradecer a receção carinhosa das populações e as mensagens de encorajamento recebidas, para além da oferta da muita água que lhes fizeram chegar.



PUB

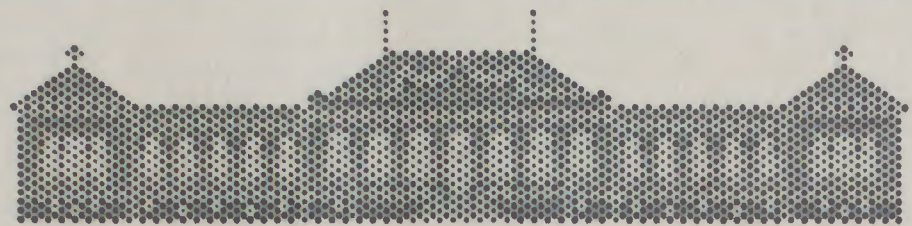

1916-2016  
 hospital valentim ribeiro

santa casa da misericórdia de esposende

**AO COMEMORAR O SEU CENTENÁRIO, O HOSPITAL DE ESPOSENDE - VALENTIM RIBEIRO OFERECE NOVOS SERVIÇOS À COMUNIDADE**

### NOVAS VALÊNCIAS

ENDOSCOPIA E COLONOSCOPIA COM SEDAÇÃO  
 TRATAMENTOS OSTEOPATIA  
 ACORDO ADVANCECARE



### ESPECIALIDADES

CIRURGIA VASCULAR. CARDIOLOGIA. CIRURGIA GERAL. CIRURGIA PEDIÁTRICA. CIRURGIA PLÁSTICA. ENDOCRINOLOGIA. FISIATRIA. GINECOLOGIA/OBSTETRICIA. IMUNOALERGOLOGIA. MEDICINA DENTÁRIA. MEDICINA GERAL E FAMILIAR. NEUROCIRURGIA. NEUROLOGIA. OFTALMOLOGIA. ORTOPEDIA. OTORRINO. PATOLOGIA DIGESTIVA. PEDIATRIA. PEDOPSIQUIATRIA. PNEUMOLOGIA. PSIQUIATRIA. UROLOGIA. NUTRIÇÃO. PSICOLOGIA. PSICOTERAPIA. TERAPIA DA FALA

### SERVIÇOS

CUIDADOS CONTINUADOS. CONSULTA A TEMPO E HORAS (CTH). MEIOS COMPLEMENTARES DE DIAGNÓSTICO. SERVIÇO DE CIRURGIA. MEDICINA FÍSICA E REABILITAÇÃO. ENDOSCOPIA. COLONOSCOPIA COM E SEM SEDAÇÃO

ATENDIMENTO MÉDICO PERMANENTE  
 TODOS OS DIAS E A QUALQUER HORA

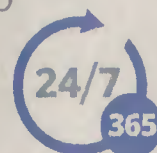

### ACORDOS E CONVENÇÕES

SNS. ADSE. ADVANCECARE. AGEAS. CGD. IASFA. SAD-GNR. SAD-PSP. SAMS

### APOIO AO UTENTE

☎ 253 969 480 @hospital@scmesposende.pt 🌐 www.hospital-esposende.pt  
 📍 Av. Dr. Barros Lima, 4740-203 Esposende

EXPERIÊNCIA QUE FAZ A DIFERENÇA!



**Obrigada pela  
 vossa ajuda!**

