

Município de Esposende aposta no “Março com Sabores do Mar” para atrair gente ao concelho



Com o duplo objetivo de combater a sazonalidade e promover a gastronomia e os produtos locais, o Município de Esposende vai levar a efeito, durante o mês de março de 2015, a 16.ª edição da iniciativa “Março com Sabores do Mar”, cuja apresentação foi feita pelo Vereador do Turismo, Rui Pereira, no Centro de Informação Turística de Esposende, em sessão presidida por Benjamim Pereira, Presidente da Câmara Municipal de Esposende, completando a mesa de honra o representante da Entidade Regional Turismo do Porto e Norte de Portugal, o Vice-Presidente Jorge Magalhães. Sobre este evento, consta desta edição um suplemento, que se encontra nas páginas centrais.

Moinhos de Vento da Abelheira

A Câmara Municipal de Esposende deu mais um importante passo com vista à concretização do Parque Temático dos Moinhos de Vento da Abelheira, em Marinhas, com a aquisição de mais um moinho, o terceiro de um conjunto de sete, formalizada no passado dia 16 de fevereiro.

(Continua na página 4)



PUB



SABSEG.PT
seguros

25º



farol de esposende

1990-2015

Cavaco Silva

Presidente da República virá ao concelho de Esposende, no próximo dia 7 de março, pelas 15.00 para a inauguração das obras de requalificação da frente marítima de São Bartolomeu do Mar.

Na próxima edição faremos reportagem do acontecimento.

PUB



... a sua óptica em esposende

- marcamos consultas de oftalmologia
- avaliação da sua visão através de exame - teste, por computador (grátis)
- óculos de correcção - progressivos - monofocais - bifocais
- óculos de sol - graduados
- lentes de contacto e cosméticas
- avaliação da tensão ocular
- outros artigos do ramo

● um novo espaço ● uma nova imagem ● o atendimento de sempre

PRACETA DA MISERICÓRDIA . EDIFÍCIO FAMÍLIA VINHAS
LOJA A . B | 4740.288 ESPOSENDE
TELEFONE 253 964281 . FAX 253 967823

AGENDA

27 FEVEREIRO
21H30Ciclo de Conversas
"Jovens de Valor ... Na Literatura"
Casa da Juventude

27, 28 E 1 MARÇO

Fim de Semana Gastronómico
Restaurantes Aderentes

28 FEVEREIRO

21H30

Espectáculo de Fado com Filipa
Menina
Auditório Municipal de Esposende

01 MARÇO

9H00

I Trail de Esposende

Recolhas
de Sangue

A Associação Humanitária de Dadores de Sangue de Esposende, em colaboração com o Instituto Português de Sangue, realiza colheitas de sangue. Assim, todos os beneméritos dadores poderão dirigir-se, nos dias e locais abaixo indicados, para participarem em mais um acto de solidariedade e amor ao Próximo.

> 8 de março – Gandra – Centro Paroquial (09h00 – 12h30)

tesouradas

O ZÉ DAS OVELHAS

Assim como as figuras de relevo, que deixaram o seu nome gravado na nossa terra e que se destacaram por tudo que fizeram em prol da sociedade, pelos bens que nos legaram, etc., têm de ser lembrados e merecem lugar de destaque na história, também as nossas figuras típicas têm que ser lembradas pela marca que deixaram e também devem ter lugar na nossa história, porque a história é feita com todos e na história da nossa terra cabem todos e cada personagem tem o seu lugar.

Hoje vou trazer ao de cima mais um figurão, que calcorreou as nossas ruas e já desapareceu do nosso convívio, talvez há cerca de quarenta anos. Esta figura percorria, diariamente, o trajeto Esposende-Góios, para fazer aquilo que ele mais gostava, que era apascentar um rebanho de ovelhas, para garantir o caldinho e o pão o que motivou a alcunha do Zé das ovelhas, sendo ainda conhecido por mula branca, alcunha que ele detestava e à qual reagia com energia. Este típico (o Zé Mendanha), que era muito conhecido no nosso concelho, tinha uma mania (costuma dizer-se, cada um tem a sua mania): era a mania das fardas. Nunca se chegou a saber onde é que ele ia arranjar as fardas, tanto andava fardado de marinheiro, como de GNR, como de tenente, capitão ou ainda polícia. E foi com uma farda da extinta P.V.T que se passou a história que vou contar.

Certo dia, estava o Zé Mendanha fardado de polícia (P.V.T), no cruzamento da Senhora da Saúde, quando, do norte, surgiu um automóvel, de matrícula espanhola. O Zé Mendanha levantou o braço para coçar na cabeça, o condutor, que vinha acompanhado da esposa, julgando tratar-se de ordem de paragem da polícia portuguesa, parou imediatamente, saiu do carro e apresentou os documentos ao (sr. Polícia). Este agarrou neles, mirou de um lado e do outro e atirou com eles para longe, com grande espanto para o "nuestro hermano". Gerou-se a confusão e o Zé Mendanha preparava-se para desancar umas varadas no espanhol, quando, no preciso momento, vindo de Palmeira, chegou o António Alves, figura também bem conhecida no nosso meio, que enfrentou o espanhol, indagando que é que se passava. O espanhol explicava ... "conho, polícia mal educado". O António Alves disparou um forte murro no espanhol, porque entendeu que o "nuestro hermano" lhe chamou "corno" e o Zé Mendanha, gaguejando e praguejando, ajudou à festa, enquanto a esposa de "nuestro hermano", de olhos esbugalhados, gritava alto e bom som ... "ladrones, ladrones" o que atraiu dois polícias da P.V.T que, naquele tempo, paravam muito na bomba da Mobil, para cavaquear com o Cavalheiro. Valeu a rápida intervenção dos guardas que livraram "nuestro hermano" de males piores, aconselhando-o a seguir viagem. Com certeza que "nuestro hermano" nunca mais voltou a Portugal.

Aponta ai ... Esposende, mais um ano, assistiu ao desfile de carnaval no nosso "Sambódromo", que é a Avenida Marginal, e mais uma vez sobressaiu a participação de Rio de Moinhos que foi a grande animadora do corso estando de parabéns. A participação da cidade nada tinha a ver com o carnaval, era mais uma manifestação reivindicativa e estava fora de contexto. A organização também deixou muito a desejar pela desorganização, pelo amontoado de carros alegóricos que iam saindo, depois de darem a volta na rotunda e que se misturaram com os outros que ainda vinham, entaipando os assistentes. Para o ano prolonguem mais o corso e dêem-lhe outra saída.

Está em curso mais um lanço de ciclovía entre a rotunda do Farol e a Avenida de Banhos. Esta pista ocupou o estacionamento daquele troço de avenida do lado poente. O estacionamento na nossa praia de verão já era difícil, com menos estes lugares ainda mais difícil se vai tornar, porque, no verão, não há buraco onde se meta um carro. É preciso pensar em criar parques. Brevemente vai começar também outro troço de ciclovía entre as piscinas municipais e os estaleiros. Como não vi o projeto não sei o que é que a ciclovía vai ocupar, pois ali não há lugares de estacionamento para se alargar à ciclovía. Para já não se pode comentar, depois vê-se.

O largo Gaspar de Barros continua sem manutenção. Os painéis daquele largo metem nojo a quem para eles olha, cheios de limo e grafitados e com cabos ao dependuro rebentados. As poucas trepadeiras que lá existiam foram cortadas e substituídas por casca de pinheiro, assim como se nota a falta de japoneiras nos canteiros. Os projectores que custaram muito dinheiro só têm a luz do "sol" de dia porque de noite estão cegos. Quem é o encarregado da manutenção daquele largo?! Não tem ideias?

Sim a anedota já vem aí... O Joaquim não andava bem de saúde e resolveu consultar o médico. O médico examinou e anunciou...

- Sr. Joaquim, você tem diabetes.

- O que é isso Sr. Doutor? Perguntou.

- Açúcar na urina, diz o Doutor. Joaquim saiu do consultório completamente desfeito e a dizer para os seus botões.

- Oh, oh, oh, e eu a pensar que a minha Anastácia gostava... Mas, afinal, era apenas por gulodice.

A moda de gostar já é antiga. Antigamente vendia-se o caramelo torrão que se chupava e era bom, era assim que o apreguavam.

Não acreditam?

Neco

Cruz Vermelha Portuguesa
Delegação de Esposende

Comemoração dos 150 anos

Alguns membros da Direção, colaboradores, médicos, enfermeiras, voluntários e amigos, juntos na comemoração dos 150 anos da Cruz Vermelha Portuguesa. Ao longo da sua história, esta Instituição foi atuando por si ou enquadrada no seu Movimento Internacional, procurando defender a vida, a saúde e a dignidade humana, especialmente dos mais vulneráveis. Parabéns a todos!

Iniciativa no Dia dos 150 Anos da
Instituição
Dia Mundial do Doente 11/02/2015

Esta iniciativa, no Dia Mundial do Doente, surge com o intuito de apelar à humanidade, um dos princípios fundamentais da Instituição, e promover um momento de maior afetividade e conforto aos doentes. Obrigada ao Dr. Agostinho Neiva e à Dr.ª Cristina que nos receberam carinhosamente e agradecemos a presença da Vereadora, Eng.ª Raquel Vale. Os sorrisos que recolhemos guardámo-los connosco pois são a nossa melhor recompensa. Obrigada aos voluntários que tornaram este dia mais importante.

Visita aos doentes institucionalizados

Para assinalar o século e meio de história, de valores, de socorro e de apoio à humanidade, a Delegação de Esposende reuniu voluntários, colaboradores e representantes da Instituição e amigos, efetuando uma visita aos doentes institucionalizados nos cuidados continuados do Hospital Valentim Ribeiro. O nosso amigo Álvaro Máio recitou alguns dos seus poemas, juntando o nosso afeto ao encantamento da poesia cantada. Momentos que confortam os corações.

Recolha de tampinhas plásticas

A recolha de tampinhas plásticas adquiriu, de há alguns anos a esta parte, um significado especial: solidariedade manifestada, sob a forma de campanhas de recolhas destas 'valiosas' tampas de plástico. Chegamos às 30 toneladas e aproveitamos para homenagear a grande senhora D. Laurinda, com 94 anos, que entregou, mais uma vez, as tampinhas recolhidas por si, para ajudar a nossa Campanha. Muito obrigada em nome da Instituição. O voluntariado não tem idades, mas, sim, vontades de ajudar!

2

27
Fevereiro
2015farol
de
esposendefarol
de
esposende

Bimensal

Proprietário e Editor: Forum Esposendense - Associação Cívica para o Desenvolvimento e Progresso do Concelho de Esposende
Sede e Redacção: Av. Eng. Eduardo Arantes de Oliveira
Estação de Socorros a Náufragos - 4740-204 Esposende;
Telefone/Fax 253 964 836
NIPC: 502416360
website: www.forum-esposendense.pt
email: jornalfarolesposende@sapo.pt
jornalfarolesposende@forum-esposendense.pt
associacao@forum-esposendense.pt
museumaritimoforum-esposendense.pt

Direcção do Forum Esposendense
Fernando Ferreira, José Alberto Silva, José Reis Loureiro,
Augusto Silva, Manuel Ferreira, António Viana e David Cruz

Redactores Permanentes
João Migueis, A. Miquelino, José Felgueiras, Neco, Ana Rita
Pilar e Elsa Teixeira

Colaboradores Permanentes
Dr. Agostinho Pinto Teixeira, Dr. Manuel A. Penteado Neiva,
Dra. Ivone B. Magalhães, Fernando Ferreira, Dr. Francisco
Marques, Dr. Sampaio de Azevedo

Correspondentes
Antas - Nereides Martins, Belinho - José Torres Gomes

Grafismo e Paginação: Maria Filipa Figueiredo Ferreira
Impressão: Gráficas Amares, Lda. - Amares
Nº de Registo: 114969/90
Tiragem por Quinzena: 2.000 exemplares

Assinatura Anual:
Portugal - 17 euros; Estrangeiro - 20 euros

Farol de Esposende entrevista o Diretor Geral da Wieland, em Portugal

A Wieland Thermal Solutions, Lda, uma unidade de produção localizada na freguesia de Palmeira de Faro, concelho de Esposende, nas instalações onde até maio de 2014 funcionava a Wolverine Tubagem (Portugal) Lda, é uma das empresas que, na área do município esposendense, garante postos de trabalho a algumas dezenas de cidadãos, contribuindo, assim, para uma melhor qualidade de vida e um bem-estar social possível de muitas famílias do concelho de Esposende, facto que merece relevância, particularmente nos tempos que correm, que, como é sabido, são tempos de acentuada crise social e económica.

Periodicamente, e de forma aleatória, Farol de Esposende procura dar voz aos responsáveis de algumas das nossas empresas, no sentido de as divulgar cada vez mais e de possibilitar aos leitores um melhor conhecimento do mundo empresarial concelhio. Na presente edição publicamos uma entrevista feita ao Sr. Diretor Geral da Wieland Thermal Solutions, Lda, em Portugal, Eng.º Álvaro Ribeiro.

Farol de Esposende - A Empresa de que falamos era conhecida no concelho de Esposende por Wolverine, sabendo-se que era propriedade de americanos. Hoje, ainda serão poucos os que sabem que aquela empresa se denomina Wieland Thermal Solutions, Lda, e que é propriedade de alemães. Quando se concretizou a mudança de nome e o que esteve na sua origem e o que mudou, estruturalmente, se é que houve alterações?

Álvaro Ribeiro - A mudança de nome ocorreu a 30 de Abril de 2014, no entanto a empresa já pertencia ao grupo Wieland Werke AG, desde 1 de Maio de 2013. Com esta mudança de denominação social pretendemos, formalmente, concluir mais uma etapa do processo de integração da empresa no novo grupo, reafirmando a nossa identidade perante o mesmo, assim como perante os nossos clientes. Tratou-se, como disse, de uma mudança de carácter mais formal, sem que tivesse qualquer impacto na nossa estrutura ou forma de trabalhar, enquanto empresa. Não deixou, contudo, de ter naturalmente um impacto emocional em todos os que nela trabalham ou conosco colaboram e que estavam habituados ao nosso antigo nome.

F.E. - A empresa, agora denominada Wieland

Thermal Solutions, Lda, completou, em 2014, o 14º ano de laboração nas instalações situadas no concelho de Esposende. Com quantos colaboradores/funcionários a empresa iniciou a sua produção e quantos estão ao serviço atualmente?

A. R. - A empresa iniciou a laboração com 15 funcionários e, atualmente, tem ao serviço 53 funcionários.

F.E. - Do número atual de colaboradores/funcionários, quantos são naturais ou com residência permanente em freguesias deste concelho?

A.R. - Considerando o atual número, cerca de 35 funcionários são residentes no concelho de Esposende.

F.E. - Em termos de produção, tem havido um aumento progressivo ou, na história da Empresa, em Esposende, houve algum momento de estagnação ou reversão?

A.R. - Felizmente, para nós, os últimos anos foram, apesar da crise Europeia/Mundial, anos de crescimento, tendo mesmo os anos de 2012 e 2013 sido dos melhores anos de sempre na vida da empresa. Tal só foi possível porque vínhamos desenvolvendo, desde há alguns anos, uma estratégia de diversificação, que nos levou a conquistar negócios fora do nosso mercado tradicional, Indústria de Ar Condicionado e Refrigeração, o que nos permitiu, de certa forma, contornar o abrandamento e, nalguns casos, até mesmo a regressão que esta Indústria sofreu nos últimos tempos, principalmente no continente europeu.

F.E. - Qual é o produto final da Wieland e quais são os seus destinos? Todo o produto é para exportação ou também há clientes em Portugal?

A.R. - O nosso produto e o nosso know-how situa-se na área da conformação mecânica de tubos em diversos materiais, criando o que vulgarmente é conhecido como alhetas que aumentam a superfície e consequentemente a área de permuta térmica entre os fluidos que circulam no interior e no exterior do tubo. Podemos dizer que 99,99% do que fazemos se destina à exportação.

F.E. - No contexto da exportação, quais os países destinatários e, destes, qual o maior cliente?

A.R. - A França e a Itália são os nossos principais destinos sendo as tradicionais OEM's do setor do Ar Condicionado e Refrigeração os nossos principais clientes.

F.E. - Quais as substâncias ou matéria-prima trabalhadas na unidade industrial sediada no concelho de Esposende e qual a sua origem ou proveniência?

A.R. - Trabalhamos principalmente com Cobre e Ligas de

Cobre, mas também ligas de Aço, sendo os nossos produtos adquiridos principalmente em países Europeus, como a Alemanha, Itália, Grécia e Espanha.

F.E. - Onde se situa a sede da Wieland? E em Portugal?

A.R. - A sede do Grupo situa-se na cidade Alemã de Ulm, no estado de Baden-Württemberg, no sul da Alemanha, a cerca de 100 Kms de Estugarda e aproximadamente 150 Km de Munique. Em Portugal, somos a única unidade industrial do Grupo.

F.E. - Além da unidade industrial situada na freguesia de Palmeira de Faro, a Wieland possui outras unidades/serviços no nosso país?

A.R. - Para além da nossa unidade fabril de Esposende,

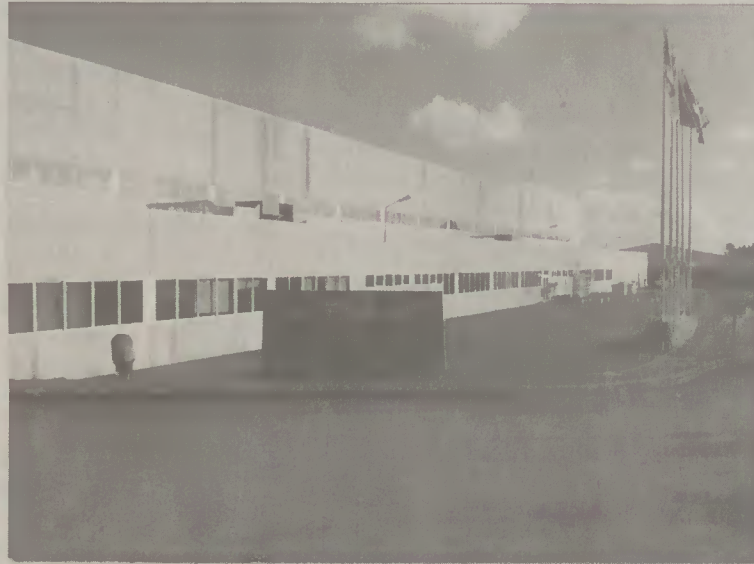

Falecimento do Dr. José Cândido Vinha Novais

A Comissão Concelhia de Esposende do PCP fez chegar à nossa redação uma nota de imprensa, comunicando o falecimento do fangeiro Dr. José Cândido Vinha Novais, com a idade de 91 anos, cidadão que, desde muito jovem e até à sua morte, foi militante do Partido Comunista Português. José Novais, resistente contra a ditadura e sempre empenhado na defesa da liberdade e da democracia, foi candidato, nas listas da, então, APU, e da CDU, à Câmara Municipal de Esposende. Do mesmo modo, foi candidato à Assembleia Municipal de Esposende e à Assembleia de Freguesia de Fão, órgãos onde desempenhou, de forma distinta, as suas funções.

Foi membro da Comissão Concelhia de Esposende do PCP e da Organização Regional de Braga do PCP. Foi sócio fundador da Associação Espaço Livre, coletividade onde desenvolveu um trabalho ímpar contra a poluição do Rio Cávado. Neste âmbito, participou na conceção e organização do evento "Quinzena do Cávado", jornadas que trouxeram a Esposende vários estudiosos e especialistas em matéria da preservação do ambiente. O Dr. José Novais foi sempre um Homem de Grande RETIDÃO, rigoroso e exigente no seu trabalho, amigo, solidário, um qualificado professor de matemática, um trabalhador intelectual de grande prestígio, sempre muito estimado pelos seus colegas, pelos seus alunos, pelos seus amigos, pelos seus camaradas, pela população em geral.

Em termos profissionais, o Dr. José Novais começou a trabalhar, ainda estudante, nos CTT, tendo sido demitido por desempenhar as funções de secretário da candidatura de Norton de Matos, em 1949. Mais tarde, acabou a formação em Matemáticas e lecionou em Barcelos. Em 1954, foi para Angola, tendo iniciado funções docentes num colégio em Malange, durante 3 anos. O Ministério do Ultramar ordenou a sua reintegração na função pública, iniciando funções no Liceu Salvador Correia de Sá. Mas, ao fim de algum tempo, voltou a ser demitido. Recorreu, com a ajuda da advogada Maria do Carmo Medina, e ganhou o recurso, retomando a sua atividade docente. Quando regressou de Angola, nos anos 60, pediu transferência para o Liceu Passos Manuel, em Lisboa, aqui exercendo funções docentes até se mudar para Fão, onde acabou por falecer. Uma vez a residir no nosso concelho, lecionou na Escola Henrique Medina, em Esposende, até ao final da sua carreira.

Farol de Esposende apresenta à família do falecido sentimentos de pesar.

temos no Porto uma delegação comercial, que distribui os outros produtos do grupo Wieland no mercado nacional.

F.E. - Em que países a Wieland tem instalações produtivas e qual a maior unidade de fabrico?

A.R. - Possuímos unidades produtivas em vários países, sendo que, no caso concreto da nossa divisão, possuímos fábricas em Ulm (Alemanha), Xangai (China) e Wheeling IL (Estados Unidos), sendo a unidade de Ulm (Alemanha) a maior.

F.E. - Em termos de volumes de negócios, gostaríamos que nos pudesse historiar um pouco esta vertente comercial, enumerando números constantes do último relatório de contas e que possam pôr em evidência a grandeza empresarial da Wieland, em Portugal?

A.R. - A empresa fechou o último ano fiscal com um volume de negócios de 15,3 milhões de euros, valor este ligeiramente mais baixo que o do ano anterior (16,5 milhões de euros), devido exclusivamente ao preço de mercado das ligas utilizadas nos produtos vendidos.

F.E. - Em 31 de Janeiro de 2003, a Câmara Municipal de Esposende distinguiu a empresa, então designada Wolverine Portugal, com o prémio ESPOSENDE AMBIENTE 2002, numa altura em que esta empresa vinha sendo alvo de contestação por parte dos ecologistas/ambientalistas. Passados 12 anos após a entrega do galardão, a atual administração da Wieland, em Esposende, tem conhecimento de que alguma vez tenham sido reiteradas as mesmas preocupações/contestações, por parte de movimentos ecologistas?

A.R. - Nunca tivemos conhecimento de qualquer tipo de contestação ou preocupação ambiental por parte de movimentos ecologistas em relação à nossa empresa. Aliás, não existe qualquer razão para que tal suceda ou tivesse sucedido, na medida em que, para além de sermos uma empresa certificada ambientalmente, desde 2004, pelo referencial ISO 14000, não efetuamos quaisquer tipo de emissões gasosas para o exterior e os nossos efluentes líquidos são recolhidos e tratados por entidades certificadas, não constituindo, desta forma, qualquer riscos ecológico ou ambiental.

F.E. - Ainda relacionando com a questão anterior, as entidades competentes, em matéria de verificação e fiscalização do controlo de qualidade, têm confirmado e certificado que a Empresa em nada contribui para a degradação do meio ambiente?

A.R. - Como já disse, para além de todo o tipo de procedimentos e boas práticas ambientais que o facto de sermos certificados ambientalmente acarreta, tentamos ir sempre para além do que está definido, pelo que efetuamos monitorizações periódicas de diversa índole, através de entidades externas, entre as quais se encontra o Instituto Ricardo Jorge, que nos permitem afirmar que em nada contribuímos para a degradação do meio ambiente. Regemo-nos por elevados padrões de comportamento e consciência ambiental que constituem uma mais-valia para a Empresa, para os seus colaboradores, mas também para a envolvente da comunidade onde nos inserimos.

Sensibilizar jovens para a violência no namoro através do teatro

Com o objetivo de sensibilizar os jovens do concelho para a problemática da violência nas relações afetivas, a Câmara Municipal de Esposende, aproveitando a comemoração do Dia dos Namorados, promoveu a apresentação de uma peça de teatro que aborda a temática da violência no namoro. Esta iniciativa enquadra-se nas ações de prevenção da violência desenvolvidas pelo Município, através do Espaço Bem me Querem, de apoio à vítima de violência, e surge como complemento às sessões de sensibilização realizadas nas escolas do concelho, que têm como objetivo informar os alunos sobre as causas que desencadeiam a violência no namoro e as consequências a nível físico, psicológico e social, desconstruindo os mitos associados a esta problemática.

A apresentação da peça "Romeu e Julieta, vira e vence" decorreu no Auditório Municipal de Esposende, em duas sessões, tendo participado cerca de 500 alunos das escolas EB de Marinhãs, de Apúlia, do Baixo Neiva e António Correia de Oliveira, da Escola Secundária Henrique Medina e da Escola Profissional de Esposende e ainda formandos

da ACIB (Associação Comercial e Industrial de Barcelos). "Romeu e Julieta, vira e vence" é uma peça de Teatro-Debate, um género que se distingue do teatro tradicional, na medida em que o espetador se converte em ator, tendo a possibilidade de contracenar com os atores, experimentando novas soluções em debate. O moderador ajuda a escolher as cenas a serem "reinventadas", conduzindo os espetadores num processo de reflexão, que permite o debate de opiniões e pontos de vista.

Através da dinamização destas ações, a Autarquia pretende contribuir para relações saudáveis que passam pela confiança, respeito e construção de um projeto de vida afastado da violência.



Município de Esposende aumenta para as Juntas de Freguesia

O Município de Esposende vai aumentar em quase 100 mil euros o montante a transferir, este ano, para as Juntas de Freguesia do concelho, traduzindo um acréscimo de 25%. Em causa está um investimento global de 323 405 euros.

O Presidente da Câmara Municipal, Benjamim Pereira, realça a importância deste reforço no apoio financeiro às Juntas de Freguesia, atendendo aos escassos recursos destas autarquias e às competências que lhes estão atribuídas. O Autarca sublinha que se trata de "um aumento significativo relativamente ao montante atribuído em anos anteriores, o que denota que o Município está atento e é sensível à limitada capacidade financeira das Juntas de Freguesia". Benjamim Pereira refere ainda que "esta medida, num contexto de restrições orçamentais, representa um esforço adicional por parte da Câmara Municipal".

Este reforço de verbas foi formalizado na última reunião do executivo, com a

aprovação dos acordos de execução para a limpeza de vias e espaços públicos, sarjetas e sumidouros, a celebrar com a União das Freguesias de Esposende, Marinhãs e Gandra, União das Freguesias de Apúlia e Fão, União das Freguesias de Belinho e Mar, União das Freguesias de Palmeira de Faro e Curvos, União das Freguesias de Fonte Boa e Rio Tinto, e Juntas de Freguesia de Antas, Forjães, Vila Chã e Gemeses. Estes acordos contemplam, assim, a delegação de competências do Município nas Juntas de Freguesia para a execução daquelas tarefas.

Tal como sucedeu no ano transato, o montante a transferir para cada Junta de Freguesia foi definido com base no cálculo da área urbana e rural de cada localidade, tendo em conta a necessária regularidade de limpeza dos espaços. Esta fórmula garante todo o rigor e justiça na atribuição da comparticipação financeira a cada Junta.

Agricultura e Pescas no contexto Europeu, Nacional e Regional

Numa organização da Comissão Política Concelhia do CDS-PP de Esposende, vai decorrer amanhã, dia 28 de Fevereiro de 2015, pelas 17.00h, no Fórum Rodrigues Sampaio, uma Sessão Pública de Esclarecimento, direcionada à população de Esposende, com a presença do Dr. Nuno Melo, Eurodeputado, do Eng.º Altino Bessa, Deputado da Assembleia da República, do Dr. Mário João Silva, Subdirector da DRAPN, e a Dr.ª Berta Viana, Vereadora da Câmara Municipal de Esposende.

Na nota de imprensa que nos chegou à redação, lê-se que o CDS-PP de

Esposende fez chegar à Assembleia da República, no passado dia 2 de Fevereiro de 2015, pela pessoa do Deputado eleito pelo ciclo de Braga, o Eng.º Altino Bessa, um projeto de resolução para a alteração da potência máxima permitida para embarcações de pesca até 9 metros. Segundo os centristas, "é desta forma que os interesses de todos são defendidos e que se vê muito reforçada a segurança de todos os pescadores".

Neste mesmo dia 28 de fevereiro, será apresentada publicamente a Comissão Política Concelhia de Esposende do CDS-PP.

Parque Temático dos Moinhos de Vento da Abelheira

O Município pretende recuperar e colocar ao serviço da comunidade este conjunto classificado como de Interesse Municipal, transformando-o num parque temático ligado às energias renováveis e ao ciclo do pão. Consciente da importância deste projeto, particularmente para a freguesia de Marinhãs, mas de relevante interesse no contexto concelhio e até regional, a Câmara Municipal tem vindo a trabalhar com afinco e determinação com vista à sua execução. Neste sentido, continuará a empenhar-se no processo de negociação para a aquisição dos terrenos e infraestruturas necessários à execução do projeto.

Através de sete espaços expositivos pretende-se dar a conhecer todo o processo que envolve a sementeira e a recolha do grão, assim como os diversos processos necessários à sua preparação para a moagem. Aos moinhos estarão associados os temas da eletricidade; do ciclo do pão à etnografia a ele associado; das questões

ambientais do "uso e abuso de energias"; das respostas sensoriais que a cultura do cereal permite experimentar através do tato, olfato e visão, às questões sobre os cereais híbridos ou geneticamente modificados. Num dos espaços, que se diferenciará por possuir um aspeto mais futurista, será abordado o futuro da energia. Junto à entrada principal do complexo, será criado um Posto de Informação/Receção, que possibilitará o contacto dos visitantes com diversos pontos ligados ao turismo e à cultura no território concelhio. O projeto prevê ainda a criação de um espaço de estacionamento automóvel, marginal à Rua da Abelheira.

É intenção do Município que o Parque Temático dos Moinhos de Vento da Abelheira venha a funcionar em articulação com o Centro de Educação Ambiental e com o Centro Interpretativo de S. Lourenço, equipamentos municipais localizados nas proximidades.

Câmara Municipal ajuda Juntas de Freguesia na aquisição de viaturas

No âmbito da política de apoio às Juntas de Freguesia do concelho, a Câmara Municipal de Esposende aprovou a atribuição de subsídios à Junta da União de Freguesias de Esposende, Marinhãs e Gandra e à Junta de Freguesia de Vila Chã, no valor de aproximadamente 55 mil euros, para ajudar a custear a aquisição de duas viaturas de transporte de passageiros e de um trator. De acordo com decisão aprovada pelo executivo, por unanimidade, o Município vai financiar com 32 850 euros a compra de duas carrinhas usadas de 9 lugares, destinadas ao transporte dos atletas do Gandra Futebol Clube e do Futebol Clube de Marinhãs. Para a aquisição de um trator para a Junta de Freguesia de Vila Chã, a

Autarquia vai transferir 21 865,50 euros. A comparticipação camarária corresponde, em ambos os casos, a 90% do valor total da compra, de acordo com o que tem sido norma no apoio às Juntas de Freguesia para a aquisição de viaturas.

Consciente de que os recursos financeiros das Juntas de Freguesia são escassos, a Câmara Municipal, dentro do possível e sempre que solicitada para tal, tem correspondido aos pedidos de apoio, seja, como neste caso, para a aquisição de viaturas, seja de outro âmbito, como a reparação de equipamentos, por exemplo. Não obstante estes apoios pontuais, o Município decidiu aumentar, este ano, em 25% as transferências para as Juntas de Freguesia.



Associação Humanitária de Bombeiros Voluntários de Esposende

Fundada em 1891
Oficial da Ordem de Benemerência

CONVOCATÓRIA ASSEMBLEIA GERAL

Nos termos do n.º 1 do Artº 48º e usando da competência que me é conferida pela alínea b) do Artº 44. e para os fins consignados da alínea c) do nº 2 do Artº 47º dos Estatutos da Associação Humanitária de Bombeiros Voluntários de Esposende, convoco a Assembleia Geral desta Associação para uma reunião ordinária a ter lugar pelas 20.30 horas do dia 20 de Março de 2015 (Sexta-feira), para dar cumprimento à seguinte ORDEM DE TRABALHOS:

- 1 - Leitura, discussão e aprovação da ata da Assembleia anterior;
- 2 - Apresentação, discussão e votação dos Relatórios e Contas de Gerência e do Parecer do Conselho Fiscal relativos ao ano de 2014;
- 3 - Outros Assuntos.

NOTAS:

1 - Se à hora marcada não estiver presente a maioria dos Associados, a reunião iniciar-se-á 30 minutos mais tarde, em segunda convocatória, com qualquer número (nº 3 do Artº 49º).

Esposende, 18 de Fevereiro de 2015

O Presidente da Assembleia Geral,
(Dr. José Francisco Brás Marques)

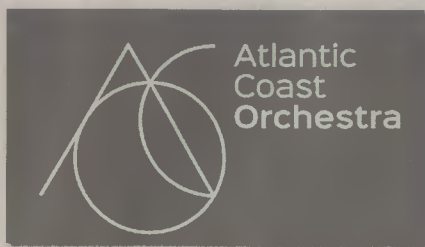

Atlantic Coast Orchestra

Esposende acaba de ser privilegiada, na área cultural, com a constituição da sua Orquestra Sinfónica, que, pelo que sabemos, será, historicamente, a primeira Orquestra do género existente no concelho de Esposende. Com efeito, no passado dia 4 de fevereiro, foi formalmente criada a ATLANTIC COAST ORCHESTRA (ACO), cujo projeto de âmbito internacional tem como objetivo proporcionar uma atividade e programação cultural concertística de nível profissional, utilizando este mecanismo como uma ferramenta de cultura e integração social através da música clássica. A ATLANTIC COAST ORCHESTRA tem na Direção Executiva e Artística Ana Carolina Capitão, Maestrina Assistente, e Luís Miguel Clemente, Maestro Titular, e no Conselho Artístico, David Silva e Nuno Soares (concertino ACO). Para sabermos alguns pormenores sobre a ATLANTIC COAST ORCHESTRA, dialogámos com os principais responsáveis, do projeto, que são, afinal, a Direção Executiva e Artística.

Farol de Esposende – O que é, onde está sediada e em que vai operar a ACO?

Direção Executiva e Artística – A ATLANTIC COAST ORCHESTRA é uma Associação Cultural, sem fins lucrativos, sediada em Esposende, e vai operar em diversas vertentes musicais, nomeadamente com a atividade da Orquestra Sinfónica Atlantic Coast Orchestra, a Academia Internacional de Direção de Orquestra, o Festival Internacional de Música e a organização de workshops e masterclasses diversificados.

F.E. – Como responsáveis e mentores de um ambicioso projeto de valorização artística e de extrema importância e visão cultural regional e nacional, qual é, afinal, a missão da ACO?

D.E.A. – A nossa missão e compromisso são, acima de tudo, apoiar a nova geração de músicos e maestros portugueses talentosos, proporcionando-lhes um espaço artístico coerente, liderado artisticamente ao mais alto nível profissional, e onde a criatividade musical de cada um floresça e iguale o que de melhor se faz na música a nível internacional.

F.E. – Falando-nos um pouco das vertentes musicais acima enumeradas, o que é a Academia Internacional de Direção de Orquestra?

D.E.A. – A Academia Internacional de Direção de Orquestra está a funcionar desde 2010, na Covilhã, e, em Esposende, desde 2012. A filosofia desta Academia é a de proporcionar uma renovada abordagem aos estudos em Direção Musical, possibilitando as condições adequadas para que os seus alunos possam iniciar, ampliar, otimizarem e aperfeiçoar os seus conhecimentos. Conta com

um corpo docente constituído por professores de excelência, renome e conhecimento artístico de Portugal, Espanha, Itália e Inglaterra, liderado pelo maestro Luis Miguel Clemente. Atualmente, a Academia tem cerca de duas dezenas de alunos de várias nacionalidades e continentes. Para além das suas atividades letivas mensais, a Academia está a organizar um importante masterclass de direção de orquestra (26 a 31 de maio de 2015), com um dos mais prestigiados e reconhecidos maestros da atualidade, o maestro inglês Colin Metters.

F.E. – Gostaríamos que também nos falassem do Festival Internacional de Música.

D.E.A. – Desde 2013 que existe um Festival de Música permanente em Esposende e único na região, com a direção artística da responsabilidade da Ana Carolina Capitão. As primeiras edições, exclusivas do trabalho com orquestra de sopros, denominaram-se por "Estágio Nacional de Orquestra de Sopros" (ENOS) e trouxeram à cidade de Esposende uma iniciativa inovadora e uma abordagem profissional aos estágios pedagógicos para jovens instrumentistas, apresentando em concerto a Orquestra Nacional de Sopros. O ENOS foi responsável por proporcionar a colaboração entre centenas de músicos, professores e um público cada vez mais entusiasta e exigente. O sucesso das edições de 2013 e 2014, criou as condições para o desenvolvimento de um projeto mais ambicioso e de cariz internacional, dando lugar ao ATLANTIC COAST ORCHESTRA International Music Festival a realizar entre os dias 31 de julho e 8 de agosto de 2015. Os participantes no festival vão ser orientados por artistas de renome internacional oriundos de algumas das melhores orquestras e academias europeias, e vão desenvolver um intenso programa orquestral e de masterclasses, para além da possibilidade de participarem nos concursos internacionais de Música de Câmara, Jovens Solistas e Direção de Orquestra.

F.E. – Finalmente, é imperioso que abordemos a razão de ser deste nosso trabalho, ou seja, a Orquestra Sinfónica e o que já está previsto, em termos de concertos, para além de, querendo, informar os nossos leitores de que forma podem contactar com a Orquestra, qual ou quais os apoios institucionais ou não já garantidos e o que é necessário para ser sócio ou associado da Atlantic Coast Orchestra.

D.E.A. – A Atlantic Coast Orchestra é uma orquestra sinfónica formada por jovens músicos profissionais reconhecidos internacionalmente que trabalham em Portugal e no estrangeiro, tendo na sua direção artística e

musical o maestro Luis Clemente e a maestrina Ana Carolina Capitão. Decorreu recentemente em Esposende o processo de audição e seleção de músicos para integrar o projeto da orquestra sinfónica ao qual se propuseram cerca de 400 músicos portugueses e estrangeiros, incluindo jovens músicos locais. Deste processo resultou a seleção de cerca de 60 músicos para integrar e reforçar a orquestra. A constituição de uma orquestra sinfónica em esposende é um fator de enorme prestígio cultural, sendo que no nosso país são pouquíssimas as cidades portuguesas que se podem orgulhar de ter uma orquestra sinfónica de nível profissional igualando as tendências artísticas dos países culturalmente mais desenvolvidos.

A Atlantic Coast Orchestra tem o seu concerto de apresentação agendado para o dia 28 de março, pelas 21.30h, no Auditório Municipal de Esposende, com entrada gratuita. Neste concerto, que será também apresentado no Porto e em Bragança, a orquestra interpretará obras de Ravel, Dvorak, Mendelssohn e Beethoven, e será acompanhada pelo jovem barítono esposendense Luís Neiva. Na agenda da Orquestra estão já marcados vários concertos para 2015 e 2016, em importantes salas do nosso país.

Relativamente a colaboração ou apoios institucionais, contamos, nesta fase de arranque, com o apoio institucional da Câmara Municipal de Esposende e de várias instituições e empresários locais.

Entretanto, qualquer pessoa ou entidade que queira contactar-nos ou apoiar-nos, pode fazê-lo através do nosso endereço eletrónico: atlanticoastorchestra@gmail.com e/ou para o site: www.atlanticoastorchestra.com

É um facto que a ATLANTIC COAST ORCHESTRA, enquanto Associação, está recetiva à inscrição de associados, pois serão não só um suporte estruturante e fundamental, como passarão a fazer parte da família da ATLANTIC COAST ORCHESTRA. A quota anual a pagar será de 15,00€, sendo que os associados terão sempre algumas regalias, nomeadamente nos concertos, diferenciando-se, em certas atividades promovidas pela ATLANTIC COAST ORCHESTRA, do público em geral.

Finalmente, aproveitamos a oportunidade que Farol de Esposende nos dá para convidar a população do concelho de Esposende, em particular, e o público em geral, para estarem presentes no concerto de apresentação da Orquestra, no próximo dia 28 de março, e, desta forma, para além do apoio com a sua participação, ajudarem a contribuir para a construção deste projeto.

Aumenta número de Bolsas de Estudo a universitários

A Câmara Municipal de Esposende decidiu aumentar o número de Bolsas de Estudo a Estudantes do Ensino Superior. Assim, e de acordo com deliberação aprovada ontem, por unanimidade, em reunião do executivo, este apoio poderá abranger até 40 jovens no presente ano letivo, mais dez do que em anos anteriores. Com esta medida, o Município estará a contribuir para ajudar ainda mais jovens oriundos de famílias com carências socioeconómicas do concelho a prosseguir os estudos ao nível superior. O investimento camarário poderá atingir os 24 mil euros, atendendo a que cada Bolsa de Estudo tem o valor de 600 euros. Apesar dos sinais positivos da economia do país, há famílias que continuam a enfrentar dificuldades financeiras, pelo que esta ajuda do Município é fundamental para garantir o prosseguimento dos estudos dos estudantes universitários destes agregados. Reconhecendo a importância deste apoio, e apesar das restrições de ordem económico-financeira, a Câmara Municipal tem mantido

a atribuição destas Bolsas de Estudo e vai mesmo alargar a medida a mais estudantes.

As candidaturas para as Bolsas de Estudo decorrerão entre 15 de março e 15 de abril. Quer o regulamento quer o formulário de candidatura estão disponíveis no Portal do Município, em www.cm-esposende.pt, na área de Documentos. A candidatura, devidamente instruída com os documentos exigidos, deverá ser apresentada no Serviço de Atendimento Personalizado da Câmara Municipal, durante o referido período. Entre outras condições, os candidatos não poderão ter reprovado no ano anterior, nem possuir qualquer licenciatura, mestrado integrado ou curso equivalente.

Ainda de acordo com o regulamento, os bolseiros irão desenvolver trabalhos de índole social, ambiental, administrativa, cultural e/ou desportiva na Autarquia, durante um período de 22 dias úteis/154 horas, no período de férias letivas.



ASSOCIAÇÃO DESPORTIVA DE
ESPOSENDE

CONVOCATÓRIA

Convocam-se todos os sócios da Associação Desportiva de Esposende, para a Assembleia Geral Ordinária a realizar na Casa da Juventude, sita na Avenida Dr. Henrique Barros Lima, nesta cidade de Esposende, no próximo dia 20 de março de 2015 (Sexta-feira), com início marcado para as 21.00 horas.

Esta Assembleia Geral funcionará com a seguinte "Ordem de Trabalhos":

- Leitura e votação da ata da Assembleia anterior;
- Apresentação e votação do Relatório e Contas do ano de 2014;
- Outros assuntos de interesse para a coletividade.

Se, à hora marcada para o início da Assembleia Geral, não houver número de sócios suficientes esta funcionará 30 (trinta) minutos mais tarde com qualquer número de sócios.

Esposende, 22 de janeiro de 2015

O Presidente da Mesa da Assembleia Geral,
(Alberto Francisco Barros Bermudes, Dr.)

Centro de Mergulho e Ecologia Marinha completou 5 anos

Fundado a 20 de fevereiro de 2010, o Centro de Mergulho e Ecologia Marinha do Forum Esposendense tem como missão a promoção da educação ambiental, a divulgação e conhecimento dos valores naturais e sócio-culturais, contribuindo, assim, para o reconhecimento, valorização e conservação do património marinho do Litoral de Esposende. Nos últimos 5 anos tem desenvolvido um vasto leque de atividades, sendo de destacar a participação em projetos de investigação com o Centro Interdisciplinar de Investigação Ambiental e Marinha da Universidade do Porto, com a Universidade do Minho e com Instituto da Conservação da Natureza e das Florestas. Paralelamente, são desenvolvidas atividades de consultoria ambiental marinha, formação de mergulhadores e saídas de mergulho recreativo.

O Centro de Mergulho e Ecologia Marinha (CMEM) e o Instituto da Conservação da Natureza e das Florestas

(ICNF) vão realizar um Workshop de "Identificação da Ictiofauna marinha do Parque Natural do Litoral Norte (PNLN)", no próximo dia 12 de março, no Museu Marítimo de Esposende.

Esta iniciativa surge no âmbito de um protocolo de colaboração e parceria, recentemente assinado entre o Centro de Mergulho e Ecologia Marinha do Forum Esposendense e o Instituto da Conservação da Natureza e das Florestas, que tem como objetivo a divulgação do património do Parque Marinho do Litoral Norte.

Segundo Vasco Ferreira, diretor do Centro de Mergulho, "este workshop é a primeira iniciativa conjunta, resultante do recente protocolo de colaboração", e tem como intuito "dotar os participantes de competências necessárias na inventariação, monitorização e caracterização da ictiofauna marinha (peixes)".

A participação é gratuita, mas carece de inscrição, até dia 9 de março, através de e-mail: fernando.goncalves@icnf.pt/info@forum-esposendense.pt ou de contacto telefónico: 253 964 836.



Escola Profissional de Esposende

O FANTÁSTICO MUNDO DAS ARTES GRÁFICAS

A visita à TADINENSE - Artes Gráficas, no dia 20 de fevereiro, foi um momento privilegiado para os alunos do curso Técnico de Comunicação-Marketing, Relações Públicas e Publicidade contactarem com uma empresa diretamente ligada com a área técnica do curso, a qual desenvolve atividade no domínio da conceção gráfica e da produção.

Foi feita uma pormenorizada visita às instalações da empresa, contemplando a componente da conceção gráfica - apresentada pelo próprio designer -



bem como toda a parte da produção, com explicação detalhada das várias fases do processo produtivo - desde a impressão, corte, acabamento, embalagem - e dos respetivos equipamentos utilizados em cada momento. Esta visita promoveu a curiosidade e o gosto pelo saber e permitiu esclarecer e aprofundar alguns conteúdos desenvolvidos nas disciplinas técnicas.

Os alunos agradecem aos colaboradores da Tadinense, especialmente ao Eng.º Pedro Gonçalves, o carinho e simpatia com que foram recebidos, pois, para além da excelente visita guiada, no final ainda tiveram direito a lanchinho e receberam uma lembrança!

CLUBE AR LIVRE PERCORRE ECOPISTA DE CERVEIRA

No dia 14 de fevereiro, o Clube Ar Livre EPE promoveu um percurso pedestre na Ecopista de Vila Nova de Cerveira. A ecopista tem um percurso dividido em dois troços, sendo um deles de carácter central, com características urbanas, que corresponde à zona onde a ecopista se cruza com o tecido urbano da Vila, nomeadamente do Parque do Castelhinho à Praia da Lenta, que lhe permite relacionar-se com os equipamentos já existentes, como o próprio Aquamuseu do Rio Minho. O segundo troço tem características rurais, e vai do Castelhinho à Praia da Mota, destacando-se entre a vegetação que acompanha o rio, as atividades agrícolas e a pesca. Ao longo de três horas, os participantes percorreram os 12 quilómetros do percurso, classificado com um grau de dificuldade baixo.



Foi mais uma jornada de enriquecimento cultural, convívio e atividade física. No próximo 21 de março, o Clube Ar livre vai voltar a percorrer o "Trilho do Penedo do Ladrão" no concelho de Barcelos.

UM CONCURSO PARA O DIA DE S. VALENTIM

Os alunos do curso vocacional de Serviço de Mesa-Bar/Turismo/Comunicação e Design, turmas CV3 e CV4, e do curso profissional de Técnico de Apoio à Infância, nas disciplinas de Comunicação e Design e Expressão Plástica, participam em concurso promo-



vido pela Casa da Juventude para o Dia dos Namorados. São cerca de 30 trabalhos a concurso, elaborados com os mais variados suportes e materiais. Os temas abordados também são muito diversificados, tal como o tema do Amor assim o sugere.

Estes trabalhos estiveram já expostos na Escola e podem agora ser admirados na Casa da Juventude de Esposende.

Desejamos boa sorte a todos os concorrentes!

VISITA A INFRAESTRUTURAS DE CARIZ AMBIENTAL DE VIANA



Os alunos do curso Técnico de Gestão do Ambiente deslocaram-se, no dia 19 de fevereiro, a Viana do Castelo, com o objetivo de visitar duas infraestruturas de cariz ambiental, nomeadamente o Centro de Monitorização e Interpretação Ambiental (CMIA) e o recentemente inaugurado Centro de Mar - Centro de Interpretação Ambiental e de Documentação do Mar, a funcionar no Navio Gil Eannes.

No CMIA o grupo foi recebido por uma técnica que, através de uma pequena apresentação, explicou a origem, os objetivos e as iniciativas desenvolvidas por este Centro Ambiental. Seguidamente, os alunos visitaram a exposição permanente "Azenhas de D. Prior", a exposição temporária "Viana do Castelo Cidade Náutica do Atlântico", o Parque Ecológico e outras valências de apoio às atividades dinamizadas, como a biblioteca, o laboratório e salas multiusos.

No Centro de Mar, os alunos conheceram as instalações através da visita à exposição "Um Mar de

PUB

Oportunidades", evento que explora de forma muito visual algumas das áreas mais marcantes da relação de Viana do Castelo com o Mar.

Os alunos apreciaram bastante esta visita, pois numa altura em que se aproxima a formação em contexto de trabalho, conheceram mais duas unidades que se dedicam às temáticas ambientais.

UNS DELICIOSOS 'CROISSANTS'

No dia 11 de fevereiro, a turma TR7 deslocou-se à empresa Confeitaria Torres, situada na Trofa. O objetivo desta visita foi dar a conhecer uma realidade industrial do fabrico de pastelaria ultracongelada, bem como observar as normas HACCP e equipamentos industriais utilizados na pastelaria.



Os alunos tiveram a oportunidade de acompanhar todo o processo de fabrico do principal produto comercializado por esta empresa, o 'croissant brioche'.

Foi-nos explicado todo o controlo e metodologia de trabalho, desde a receção das mercadorias até à expedição do produto final ao cliente.

Todos ficamos espantados com os números apresentados por esta empresa que trabalha 99% com a grande distribuição (Sonae, Jerónimo Martins, Lidl, Dia). Por dia são produzidos mais de 120 mil unidades e num mês consegue-se chegar ao valor superior a 3.000.000 unidades.

Aos alunos foi dada a possibilidade de experimentar "enrolar" os croissants na linha de fabrico, mas não se saíram muito bem, comparado com os trabalhadores que conseguem "enrolar" mais de 1000 croissants numa hora de trabalho.

No final da visita, já próximo da hora do almoço, foi-nos oferecido um croissant acabadinho de sair do forno.

Todos ficámos deliciados!



Incêndio nas instalações da AutoTorres, em Marinhãs

Curto-circuito pode ter estado na base do incêndio que destruiu cinco carros e danificou outros dois, numa empresa reparadora de automóveis, em Marinhãs, na Rua da Anta, Esposende. O incêndio industrial, que deflagrou na AutoTorres, freguesia de Marinhãs, Esposende, faz elevados prejuízos materiais, mas não houve registo para danos humanos. O alerta foi dado ao início da tarde do dia 18 de fevereiro, perto das 13 horas, quando um funcionário chegou mais cedo à oficina e viu parte do edifício tomado pelas chamas.

"Ia para almoçar e telefonaram-me a dizer que estava tudo a arder", afirmou Luís Cunha, cunhado do proprietário, acrescentando que o incêndio foi na zona de chaparia. "Tinha lá dentro máquinas e carros de clientes", destacou, afirmando que a empresa AutoTorres estava devidamente segurada.

Os Bombeiros Voluntários de Esposende (BVE), com vários meios pesados, incluindo auto-escada, ocorreram ao incêndio, considerado perigoso face às matérias perigosas que uma oficina de carros contém.

"A zona de chaparia estava toda em chamas. Um incêndio complicado de combater devido aos gases que liberta,



mas rapidamente o controlámos", disse o segundo comandante dos BVE, Carlos Alves.

A GNR de Esposende tomou conta da ocorrência,

que cortou a estrada que liga a EN13 ao cruzamento de acesso ao São Lourenço, no lugar de Outeiro.

Nuno Cerqueira

Cruz Vermelha Portuguesa

Policlínica Delegação de Esposende

Especialidades:

Cardiologia
Clínica Geral
Dermatologia
Endocrinologia
Ginecologia /Obstetrícia
Medicina Cirúrgica
Medicina Dentária
Neurologia
Nutricionismo
Oftalmologia
Ortopedia
Otorrinolaringologia
Pediatria
Podologia
Psicologia
Psiquiatria
Reumatologia
Terapia Fala
Urologia

Outros Serviços :

Análises Clínicas
Apoio Domiciliário
Enfermagem
Fisioterapia
Massagem

Rua dos Bombeiros ,3A
Telef.253963113/253986461
4740-291 Esposende

AÇÃO SOCIAL

- Recolha e Entrega de Bens (roupa , calçado , mobiliário,..)
- Entrega de bens alimentares
- Campanha de "Recolha de Tampinhas"
- Campanha " Angariação de Bens e Brinquedos"
- Rastreios "Educação para a Saúde"
- "Ações de Sensibilização"
- Feira Solidária
- Colaboração na Loja Social"
- Visita aos doentes
- "Missão Sorriso"

Policlínica Extensão de Apúlia

Especialidades:

Angiologia
Clínica Geral
Cirúrgia Vascular
Dermatologia
Endocrinologia
Ginecologia /Obstetrícia
Medicina Cirúrgica
Neurologia
Nutricionismo
Oftalmologia
Ortopedia
Pediatria
Podologia
Pneumologia
Psicologia
Psiquiatria
Reumatologia
Terapia Fala
Urologia

Outros Serviços :

Análises Clínicas
Enfermagem
Fisioterapia
Massagem

Rua do Facho ,Lote 13
Telef.253968595
4740- 055 Apúlia

Workshop

" Ictiofauna marinha do Parque Natural do Litoral Norte"

12 de março de 2015
MUSEU MARÍTIMO DE ESPOSENDE

O Instituto da Conservação da Natureza e das Florestas (ICNF) e o Centro de Mergulho e Ecologia Marinha (CMEM) tem o prazer de o/a convidar para participar no Workshop "Identificação da Ictiofauna marinha do Parque Natural do Litoral Norte (PNLN)" a realizar no dia 12 de Março, no Museu Marítimo de Esposende.

Pretende-se com esta iniciativa que os participantes adquiram competências necessárias na inventariação, monitorização e caracterização da ictiofauna marinha".

PROGRAMA:

- 09h00- Recepção aos participantes
- 09h30- Sessão de Abertura do evento pelos representantes do ICNF e CMEM
- Diretor do Departamento de Conservação da Natureza e Florestas do Norte (ICNF Norte) e Presidente do Fórum Esposendense.
- 10h00- Lançamento do portal sobre recursos marinhos do PNLN.
- 10h30-Pausa para Café.
- 11h00-Ictiofauna Marinha do PNLN.
- Vasco Ferreira (CMEM) e Fernando Gonçalves (ICNF).
- 13h00-Discussão e conclusões (Almoço Livre).
- 15h30-Percurso fluvial no estuário do Cavado em embarcação.
- 17h30-Encerramento.

A participação é gratuita, sujeita a inscrição até ao dia 9 de março, por e-mail, website ou telefone:
fernando.goncalves@icnf.pt | info@forum-esposendense.pt
telefone 253 964836.

Esposende

Francisco Hilário Barbosa de Melo

A família, profundamente sensibilizada e na impossibilidade de o fazer individualmente, vem, por este meio, agradecer a todas as pessoas que se associaram à sua dor e que participaram nas cerimónias fúnebres e na missa do 7º dia, pelo falecimento do seu ente querido.

Esposende, 27 de Fevereiro de 2015

A FAMILIA

Ciclo de Conferências NOVA ÁGORA

A "Nova Ágora", plataforma criada pela Arquidiocese de Braga, e a GTI - Gestão, Tecnologia e Inovação, S.A. promovem um espaço de debate através da organização de um ciclo de conferências intitulado "Olhares sobre... Economia, Cultura, Política e Família".

Este ciclo de conferências, a decorrer no Auditório Vita, em Braga, pelas 21 horas, é constituído por quatro conferências, cada uma com um tema em destaque: Economia, Política, Cultura e Família, respetivamente. Recorde-se que, nos passados dias 13 e 20 do mês corrente, já tiveram lugar as duas primeiras sessões, a primeira versou a Economia e a segundo teve por tema a Cultura, tendo, em ambos os casos, resultado em pleno sucesso.

Agora e dando continuidade ao ciclo de conferências, no próximo dia 13 de março, uma sexta-

-feira, realizar-se-á a terceira conferência dedicada ao tema Olhares sobre... Política e contará com os seguintes oradores:

Assunção Cristas, Ministra da Agricultura e do Mar

José Junqueiro, Deputado

Miguel Junqueiro, Professor Universitário

O debate sobre este tema contará com a moderação de Pedro Frazão.

Mediante inscrição em www.gti.pt, os interessados poderão, de forma gratuita, assistir à conferência presencialmente ou online.

A transmissão online, será feita em www.novaa-gora.pt



EDITAL

--- ANTÓNIO BENJAMIM DA COSTA PEREIRA, PRESIDENTE DA CÂMARA MUNICIPAL DE ESPOSENDE:

---TORNA PÚBLICO que, nos termos da Parte F, Título I, do Código Regulamentar do Município de Esposende, Atribuição de Bolsas a Estudantes do Ensino Superior, se encontrará aberto no período de 15 de março a 15 de abril, o período de candidatura dos concorrentes para atribuição de Bolsas de Estudo a Estudantes do Ensino Superior.

---Mais se torna público que será de até quarenta o número máximo de Bolsas a atribuir com o valor nominal de seiscentos euros, aos alunos a selecionar entre os admitidos ao concurso e que durante o ano letivo 2014/2015 frequentam o ensino superior.

---Podem candidatar-se à atribuição de Bolsa de Estudo todos os interessados que reúnam cumulativamente os seguintes requisitos:

- Ser de nacionalidade portuguesa;
- Ter idade não superior a 26 anos;
- Residir no concelho;
- Estar inscrito e frequentar curso superior;
- Não ter reprovado no ano anterior ao da candidatura à Bolsa de Estudo, salvo tratando-se de alunos que pela primeira vez se inscrevem no ensino superior;
- Não ser detentor de qualquer licenciatura, mestrado integrado ou curso equivalente.

---Serão automaticamente excluídos os candidatos que:

- Não entreguem qualquer um dos documentos exigidos no nº 1 do artigo F-1/7º do Título I, Parte F, do Código Regulamentar do Município de Esposende;
- Não preencham as condições de admissão ao concurso estabelecidas no artigo F-1/5º do Título I, Parte F, do Código Regulamentar do Município de Esposende;
- Entreguem o processo de candidatura fora do prazo estabelecido;
- Apresentem desajustamento entre as declarações de rendimentos e os padrões de vida, conforme o disposto nos nºs 4 e 5 do artigo F-1/14º do Título I, Parte F, do Código Regulamentar do Município de Esposende;
- Prestem falsas declarações ou tentem, de qualquer forma, subverter o resultado do concurso.

--- O Código Regulamentar do Município de Esposende pode ser consultado no site institucional da Câmara Municipal de Esposende na área de Documentos (Regulamentos - Regulamentos Externos - Código Regulamentar do Município de Esposende).

--- A candidatura, a elaborar em formulário disponível no site institucional da Câmara Municipal de Esposende na área de Documentos (Formulários - Atendimento Personalizado - Boletim de Candidatura a Bolsa de Estudo), deverá ser apresentada no Serviço de Atendimento Personalizado da Divisão Administrativa e de Recursos Humanos, da Câmara Municipal de Esposende, durante o referido período, devidamente instruída com os seguintes documentos:

- Boletim de Candidatura devidamente preenchido;
- Documento comprovativo da matrícula no ensino superior com especificação do curso e do ano;
- Documento comprovativo do estabelecimento de ensino que frequentou, comprovando que obteve aproveitamento no ano anterior, com indicação da média final obtida;
- Documento comprovativo emitido pelo estabelecimento de ensino que frequenta, referindo expressamente se o candidato beneficia ou não de Bolsa de Estudo, devendo fazer-se menção ao montante da Bolsa, se for caso disso;

e) Se o candidato tiver irmãos a estudar, deverá apresentar o documento do estabelecimento de ensino a comprovar a matrícula e ano de frequência;

f) Atestado de residência e declaração passada pela Junta de Freguesia da área da sua residência comprovativa do número de pessoas que compõem o agregado familiar;

g) Fotocópia da última declaração do IRS/IRC, apresentada no Serviço de Finanças, bem como documento comprovativo da última liquidação enviada pela Direção Geral de Contribuições e Impostos relativa aos mesmos rendimentos, ou, certidão de isenção emitida pelo Serviço de Finanças local;

h) No caso de apresentar declaração de isenção emitida pelo Serviço de Finanças local ou de existirem outros elementos no agregado familiar que não apresentem a declaração de IRS/IRC, deverá apresentar os seguintes documentos:

i) Fotocópia dos recibos de vencimento dos elementos do agregado familiar que exerçam atividade profissional;

ii) Documento comprovativo da Segurança Social, que indique o valor do Rendimento Social de Inserção auferido.

i) Documento comprovativo da Segurança Social, que indique o valor do subsídio de desemprego, caso algum dos elementos do agregado familiar se encontre nesta situação e, na falta desta, Declaração passada pelo Centro de Emprego que confirme esta situação;

j) Documento comprovativo da Segurança Social, do valor da pensão e/ou da reforma, no caso de existirem no agregado familiar reformados e/ou pensionistas;

k) Documento comprovativo da Autoridade Tributária e Aduaneira relativamente aos prédios, urbanos ou rústicos, registados a favor de qualquer um dos elementos do agregado familiar;

l) Fotocópia do bilhete de identidade e cartão de contribuinte do requerente;

m) Documentos comprovativos de encargos com a habitação permanente do agregado, se não estiverem referenciadas na Declaração do IRS/IRC (fotocópia do recibo de renda ou declaração da entidade financiadora do empréstimo para habitação própria);

n) Documentos comprovativos de despesas com doenças prolongadas ou crónicas, sendo necessária a apresentação de documento de confirmação médica;

o) Se o candidato for portador de deficiência física ou sensorial deverá apresentar comprovativo de Incapacidade.

---Torna-se público, também, que a seleção dos candidatos será feita de acordo com os critérios constantes no artigo F-1/6º do Título I, Parte F, do Código Regulamentar do Município de Esposende.

---Para constar e devidos efeitos se publica o presente Edital e outros de igual teor que vão ser afixados nos lugares públicos do costume.

O Presidente da Câmara,

(António Benjamim da Costa Pereira, Arq.º)

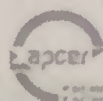

Conversa sobre Educação/Ensino, com o Prof. José Pacheco

A Educação/Ensino é um tema que preocupa pais, professores, educadores, técnicos e todos aqueles que gostam de crianças. Nada na sociedade mudou tão pouco como o sistema de ensino tal como o conhecemos, cuja organização remonta à época da Revolução Industrial. Estará a forma como educamos e ensinamos adaptada aos nossos tempos? Desde 1976, o Prof. José Pacheco, educador, pedagogo e pedagogista por-

tuguês, grande dinamizador da gestão democrática na Educação, encetou uma nova abordagem sobre como educar e como ensinar. Especialista em Leitura e Escrita, é mestre em Ciências da Educação, pela Faculdade de Psicologia e de Ciências da Educação da Universidade do Porto, coordenou, desde 1976 até à data da sua aposentação, a Escola da Ponte, da qual é idealizador, instituição que se notabilizou pelo projeto educativo baseado na autonomia dos estudantes. Está, desde Abril de 2011, a colaborar diretamente no Projeto Âncora, uma ONG, em Cotia, São Paulo, Brasil, e estará em Esposende, no dia 4 de março, às 21h30m, no Auditório Municipal de Esposende, onde conversará com todos sobre educação, no seu registo vivo, fresco e prático e por vezes acutilante.

Para além de autor de livros e de diversos artigos sobre educação, define-se como "um louco com noções de prática" e foi condecorado, como Comendador da Ordem da Instrução Pública, pelo Presidente da República Portuguesa, Jorge Sampaio.

Esta é uma das poucas oportunidades de conversar com o Prof. José Pacheco, em Portugal. A entrada é livre e não requer marcação.

Escola Sementes de Liberdade

Escola Sementes de Liberdade

Conversa sobre Educação com

Prof. José Pacheco

4 de março, 21h30

Auditório Municipal | Esposende

Entrada livre

Concerto de fado e filme musicado evocam Centenário da 1.ª Grande Guerra

No âmbito do programa evocativo do Centenário da 1.ª Grande Guerra, o Município de Esposende vai promover um Concerto de Fado com a Esposendense Filipa Menina, amanhã, dia 28 de fevereiro, pelas 21h30, no Auditório Municipal de Esposende. O espetáculo tem entrada livre e é aberto ao público em geral. Neste concerto, serão interpretadas, entre outros temas, produções musicais relacionadas com a partida de contingentes portugueses para o campo de batalha.

Ana Filipa Fonseca Menina tem 26 anos, é natural de Esposende, mas reside em Apúlia. Começou a cantar aos 15 anos, em karaokes, e, desde logo, evidenciou-

se, arrecadando vários prémios. A paixão pelo fado despertou mais tarde e de forma mais intensa, quando Filipa Menina assistiu a um espetáculo da fadista Eliana Castro, que viria a ser sua madrinha artística e a quem passou a acompanhar nos espetáculos. Após a morte de Eliana Castro, Filipa Menina fez um interregno na carreira, mas acabaria por voltar aos palcos.

Integrado também no programa evocativo da 1.ª Guerra Mundial inclui também a apresentação do filme musicado "Odisseia", no dia 6 de março, às 21h30, no Auditório Municipal de Esposende, direcionado para maiores de 12 anos. Considerando o movimento artístico vigente na época marcada pelo experimentalismo típico dos primeiros anos do cine-

ma, um grupo de músicos esposendenses dará vida, através da música, a três clássicos do cinema, designadamente "Viaje a la Luna" (1902) e "Jupiter's Thunderballs" (1903), de George Méliès, e "A Trip To Mars" (1910), de Thomas Edison. A tónica destas três curtas-metragens relaciona-se com o desejo do ser humano ir para além das fronteiras deste pequeno planeta azul perdido na imensidão do universo.

O programa evocativo do Centenário da 1.ª Grande Guerra decorrerá até 2018, integrando um conjunto muito diversificado de iniciativas.

ESPOSENDE

FADO

Filipa Menina

28 FEVEREIRO 21H30 AUDITÓRIO MUNICIPAL

Jornal Farol de Esposende nº 523 de 27 de Fevereiro de 2015

Notário

António Jorge Prieto Bacelar Alves

Certifico narrativamente, para efeitos de publicação que por escritura celebrada no dia de hoje, exarada a fls 58 ss, do livro de notas para Escrituras Diversas" nº. 205 A, do Cartório Notarial a cargo do notário António Jorge Prieto Bacelar Alves, sito na Alameda João Alves Cerqueira, 219/221, Viana do Castelo:

Paulo Manuel da Conceição Queirós de Faria, divorciado, residente na rua Francisco Sanches, nº. 87, 2.ª, cidade do Porto, e

Beatriz Paula Sá Lima de Matos, casada, residente na rua da Feitelha, nº. 152, freguesia de Forjães, concelho de Esposende, nas qualidades de Presidente e Tesoureira, da Fundação "LAR DE SANTO ANTÓNIO", NIPC 500 792 658, com sede na avenida Rodrigues Faria, nº. 46, freguesia de Forjães, concelho de Esposende, cuja constituição foi publicada no Diário da República III Série de 28 de Abril de 1966, instituição particular de solidariedade social, reconhecida como pessoa colectiva de utilidade pública por despacho de 15/10/1996 do Secretário de Estado de Inserção Social, publicada no Diário da República III Série, nº. 291 de 17 de Dezembro de 1996,

DECLARARAM: Que a sua representada é dona e legítima possuidora, com exclusão de outrem, do:

PRÉDIO URBANO, composto de CASA COM UM PAVIMENTO, dependência e um logradouro, destinada ao Lar de Santo António, situado na avenida Santa Marinha, nº. 85, lugar da Igreja, freguesia de Forjães, concelho de Esposende, com a área coberta de 520 m2 logradouro com a área de 657 m2, inscrito na respectiva matriz urbana sob o artigo 586, omissis na Conservatória do registo Predial de Esposende.

Que o referido prédio veio à posse da justificante por doação meramente verbal, efectuada por Margarida Maria Moura de Queiroz, viúva, residente no Rio de Janeiro, Brasil, por volta do ano de 1966, contrato nunca formalizado por escritura pública.

Que desde aquela data (1966) se encontra a justificante, na posse e fruição do referido imóvel, exercendo sobre ele todos os poderes de facto inerentes ao direito de propriedade, na qualidade de legítima dona, com a convicção de exercer um direito próprio, nele exercendo a sua atividade, nomeadamente destinando-o a residência de idosos, usufruindo de todas as utilidades por ele proporcionadas, em nome próprio e sem oposição de quem quer que seja, sem interrupção e ostensivamente, à vista e com o conhecimento de toda a gente, pelo que vêm exercendo uma posse pacífica, contínua e pública, adquirindo assim, o direito de propriedade por USUCAPIÃO, mas não tendo a justificante dado o modo de aquisição, documento que lhe permita fazer a prova do direito de propriedade a seu favor.

Está conforme o original na parte transcrita, o que certifico.

Cartório Notarial de Viana do Castelo de António Jorge Prieto Bacelar Alves aos 10 de Fevereiro de 2015.

O Técnico de Notário devidamente autorizado nos termos do artigo 8º do Estatuto do Notário, Registado na Ordem dos Notários sob o nº. 241/4.

José Pereira da Cunha Nunes

Seminário

"Formação Profissional no Portugal 2020: Desafios e Oportunidades"

A Universidade Católica Portuguesa - Braga e a GTI - Gestão, Tecnologia e Inovação, S.A., com a colaboração dos Media Partner Correio do Minho e Diário do Minho, celebraram um protocolo com vista à promoção de um Ciclo de Seminários de âmbito empresarial a decorrer no ano de 2015. No âmbito desta parceria, terá já lugar, hoje dia 27 de fevereiro, o Seminário "Formação Profissional no Portugal 2020: Desafios e Oportunidades" que decorrerá das 14h30 às 18h00, na Universidade Católica em Braga. O objetivo é promover um seminário/reflexão, no contexto do Portugal 2020, particularmente a competitividade e internacionalização da economia, alicerçada nomeadamente em conhecimento, inovação e capital humano altamente qualificado.

O seminário contará com as intervenções das seguintes personalidades:

- João Duque - Presidente do Centro Regional de Braga da Universidade Católica
- Ricardo Rio - Presidente da CIM do Cávado
- Manuel José Baptista - Presidente da CIM do Ave
- José Maria Costa - Presidente da CIM do Alto Minho
- Domingos Lopes - Gestor do PO Inclusão Social e Emprego
- Pedro Taborda - Gestor do PO Temático Capital Humano
- Jorge Gaspar - Presidente do IIEFP

O debate será moderado por Paulo Monteiro, diretor do jornal Correio do Minho. O encerramento estará a cargo do Secretário de Estado do Emprego, Dr. Octávio de Oliveira.

Os interessados poderão participar gratuitamente no seminário, quer presencialmente, quer assistido à transmissão online e em direto.

Vamos aos Borrachos "..."

Estávamos no ano de mil novecentos e sessenta e cinco, em plena primavera! As tardes dos ribeirenses eram passadas na ribeira ou nas ousadas aventuras no meio dos pinhais, onde a natureza acordava com as malandricas e irreverências destes ribeirenses....

Na ribeira, era uma tarde de alvoroço, com a rapaziada a jogar futebol e a velha bola de capão a ser muito mal tratada, pois, após uns "bicaços", lá ia a triste redondinha dar uns mergulhos no rio... Esta bola tinha saído nos cromos da intitulada "Formidável Coleção de Caramelos"- "Vedetas de Futebol Nacional de 1962-63, com publicidade de Licores e Xaropes ISABELA"- uma coleção de 154 cromos - e ao Zé Pancas tinha-lhe saído a bola número cinco, com o carimbo do número da caixa e, logo de imediato, a bola foi "levantada" na "Miquinhas" e começou a rolar na ribeira, com a rapaziada a disputar os duelos Norte - Sul.

No jardim, no Largo dos Peixinhos,



alguns compradores de cromos (Carlinhos, Duarte, Tarrío, Fernando Américo, Roriz...) choramingavam, porque só lhes saíam nos cromos apitos, emblemas, pí-faros, campos de futebol, canivetes, pistolas, peões, rapas e nada de bola, a tão desejada senha da bola e outros ribeirenses, filhos de pescadores, apenas se limi-

tavam a observar os "papeizinhos" porque os centavos escasseavam...

Já em plena ribeira, onde o sol brilhava com todo o seu esplendor, o Zé Pancas agrupou os jogadores e foram escolhidas duas equipas, já com as balizas montadas, duas pedras em cada campo, e sem árbitro e, com o jogo a desenrolar-se, discutia-se mais do que se jogava! "Foi golo!... Não foi golo!... Foi por cima da pedra!... Foi a bola alta!... O guarda-redes não chegava!... E só quando a bola mergulhava no rio havia um pouco de paz entre os opositores... No meio desta refrega desportiva, o Tachi era o que mais protestava e ameaçava fugir com a bola... Junto ao salva-vidas, o senhor Abílio e a D. Esmeralda presenciavam o jogo com os Miquelinos, no meio do rio, a apanharem solhas ao pé...

O Aré Mendanha, o João Muchacho e o Manel Laguna estavam junto aos varais da Ribeira, a conversar, depois de comerem umas saborosas amoras, apanhadas nas silvas da ribeira e, para não estarem a jogar futebol, algo se estava a passar de estranho, na cabeça destes "mariolas" aventureiros!... O Aré virou-se para o Santos e disse-lhe:

- Vamos à casa velha da tia Militreira, que fica no meio do pinhal, junto aos Teresinhas, apanhar "borrachos" para fritar?

O Manel Laguna e o Santos nem deixaram acabar a frase e lá foram eles, a caminho da Casa da Militreira, numa noite negra como breu, onde apenas se ouviam os pios dos mochos, no meio da assustadora escuridão... Este trio chegou rapidamente à "casa assombrada", onde havia um "pombal natural"- buracos nos muros, com muitas pombas e "borrachos" e, em silêncio, subiram a um esburacado muro de granito, carcomido pelo tempo, tendo o Aré e o Santos metido a mão nesses som-

brios buracos, onde supostamente estariam os "borrachos", com o Manel Laguna a servir de vigilante. Num ápice, foram apanhados os "borrachos" e, rapidamente, foram metidos por dentro das suas esburacadas camisas de chita e correram em direção ao S. João, já que temiam ser descobertos... O negrume da noite aterradora acelerou-lhes os passos... O Aré e o Santos

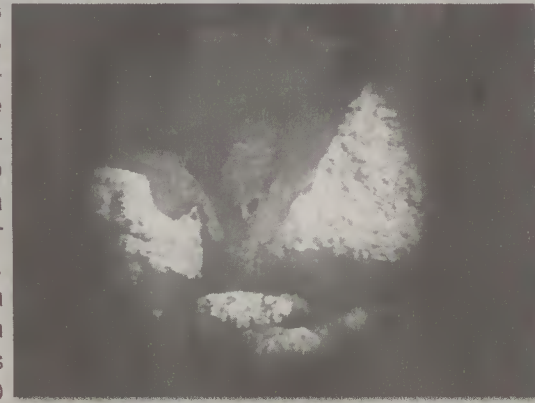

estavam contentíssimos com a "caçada", porque o tacho esperava esses infelizes "borrachos", na casa do Manel Laguna, e a alegria era contagiante!

Quando chegaram junto à capela de S. João, tiraram as indefesas avezinhas das suas camisas e o Aré, logo gritou:

- Seus vadios, não são "borrachos", mas, sim, mochos!...

O Santos e o Manel Laguna, ao verem aquelas depenadas e feias aves, lançaram-nas para o telhado, assustados, já que, segundo reza a lenda, os mochos auguram maus presságios-morte...

- Maldita hora que fomos aos "borrachos" e não sabia que havia ninhos de mocho naquele pombal, confessava o Santos com um ar tristonho!

O Manel Laguna olhou para os seus amigos e animou-os, dizendo-lhes que fome não iriam apanhar... Subiu ao pombal do seu quintal, apanhou dois gorduchos "borrachos" e só pararam no tacho, mas escondidos da tia Luísa e do pai Laguna!... Este "triuvirato" deliciou-se com o repasto, cujos ossos foram bem enter-

rados, com auxílio do sachó da isca que estava junto à porta do quintal. A Ção, o Zé e o Tone Laguna, irmãos do Manel, estavam a brincar, junto ao "cruzeiro" do S. João, e de nada se aperceberam, das "andanças" deste famoso "trio"!

Estava a chegar a hora do regresso às suas casas e o Aré e Santos, em grande correria, foram para as suas casas, no Bairro de S. Vicente de Paulo, para comerem o caldinho de fari-

nha e um pedaço de broa, enquanto que o Manel Laguna escondia as penas dos borrachos, para não serem descobertas pelos pais ou mesmos pelos irmãos, que não hesitariam em acusá-lo...

No dia seguinte, numa sexta-feira, este triuvirato reuniu-se nas "escadinhas" da ribeira, depois de surripiarem uns tremoços dos sacos da Tia Aninhas, para organizarem novas incursões no "território" de Gandra, onde os nabos, cenouras e fruta seriam as próximas vítimas destes ousados e argutos ribeirenses...

10 de fevereiro de 2015

"O BÓTIAS"

Nota:

Apontamentos de conversas com o Manuel Laguna, (7 fevereiro de 2015), Jorge Mendanha (agosto de 2014) e Santos Coutinho (4 fevereiro de 2015).- C.M.L.B.



Fórum Esposendense
Associação Cívica para o
Desenvolvimento e
Progresso do Concelho de Esposende

Instituição de Utilidade Pública

CONVOCATÓRIA

Convocam-se todos os associados da Associação Fórum Esposendense, para a Assembleia Geral, a realizar na sede, sita na Av.ª Eng. Eduardo Arantes de Oliveira - Estação de Socorros a Náufragos, em Esposende, no dia 14 de março de 2015 (sábado), pelas 18 horas. Esta assembleia funcionará 30 (trinta) minutos mais tarde, com qualquer número de associados, se àquela hora não houver número suficiente, com a seguinte ORDEM DE TRABALHOS:

- 1) Apreciação e Votação do documento fundador do Museu Marítimo de Esposende;
- 2) Apreciação e Votação do Regulamento Interno do Museu Marítimo de Esposende;
- 3) Apreciação e Votação de alteração do art.º 7, alínea b) do Regulamento Interno da Associação Fórum Esposendense;
- 4) Apreciação e Votação de Sócio Honorário;
- 5) Apreciação e Votação do Plano de Atividades e Orçamento para o ano de 2015;
- 6) Apreciação e Votação do Relatório e Contas do ano de 2014;

Esposende, 27 de fevereiro de 2015

O Presidente da Assembleia Geral
(António de Almeida Miquelino)



Santa Casa da Misericórdia de Esposende

CONVOCATÓRIA

----- ALBERTO FRANCISCO BARROS BERMUDEZ, Presidente da Assembleia Geral da Santa Casa da Misericórdia de Esposende:--

-----CONVOCO, nos termos e para efeitos previstos no Artº 30º (1º segmento) do Compromisso da Irmandade, a Assembleia Geral Ordinária da Misericórdia, a realizar no próximo dia 28 de março de 2015, pelas 17:30 horas, no Salão Nobre da Misericórdia, sito no Largo Dr. Fonseca Lima, nesta cidade, com a seguinte ordem de trabalhos:-----

- 1 - Leitura da ata da última assembleia geral.
- 2 - Apreciação e votação do relatório de actividades e contas de gerência de 2014.
- 3 - Outros assuntos de interesse para a Irmandade.
- 4 - Delegar na Mesa a competência para redigir a ata de assembleia.

----- Se, no dia e hora designados, não estiver presente o número de irmãos, previsto no nº 1 do artigo 28º do Compromisso a Assembleia Geral terá início meia hora mais tarde, com qualquer número, de harmonia com o nº 2 do mesmo artigo.-----

-----Para constar e devidos efeitos se publica o presente edital - convocatória, que vai ser igualmente afixado nos locais públicos consuetudinários.-----

Esposende e Irmandade da Santa Casa da Misericórdia,
6 de fevereiro de 2015

O Presidente da Mesa da Assembleia Geral,

(Alberto Francisco Barros Bermudes, Dr.)

Futebol

Campeonatos Regionais de Braga

Disputaram-se mais duas jornadas, a contar para os campeonatos distritais da A.F. de Braga, no escalão de seniores. Na Divisão Pró-Nacional, o F.C. de Marinhãs, com duas excelentes vitórias, passou a somar 29 pontos, estando em 11.º lugar, três pontos acima da chamada "linha de água". Na Divisão de Honra, o Forjães S.C., apesar de não ter vencido nenhum dos dois jogos, continua invicto, no 1.º lugar, totalizando agora 50 pontos. A ADE, mercê de duas vitórias, subiu para o 5.º lugar, com 37 pontos. Por sua vez, a U.D. de Vila Chã, conquistando somente um ponto, desceu para o 8.º lugar, somando agora 29 pontos.

Últimos Resultados

Pró-Nacional

23.ª Jornada

Ronfe, 2 Marinhãs, 5

24.ª Jornada

Marinhãs, 3 S. Paio D'Arcos, 2

Próximas Jornadas

25.ª Jornada (08/03)

Ninense - Marinhãs

26.ª Jornada (15/03)

Marinhãs - Celoricense

Divisão de Honra-Série A

19ª Jornada

Forjães, 0 Dumiense, 0

Esposende, 3 Viatodos, 1

Cabreiros, 2 Vila Chã, 0

20ª Jornada

Roriz, 1 Esposende, 3

Vila Chã, 1 Forjães, 1

Próximas Jornadas

21ª Jornada (08/03)

Esposende - Dumiense

Forjães - Cabreiros

Martim - Vila Chã

22ª Jornada (15/03)

Forjães - Águias de Alvelos

Vila Chã - Esposende

Andebol Feminino

A equipa da Juv. Mar, ao vencer a equipa do Passos Manuel, de Lisboa, deixou o último lugar da tabela classificativa, esperando-se que, na segunda fase, consiga o feito de garantir, mais uma época desportiva, a sua permanência no maior escalão nacional de andebol, em seniores femininos.

Últimos Resultados

Jac Alcanena, 30 Juv. Mar, 22

Juv. Mar, 27 Passos Manuel, 24

Próximas jornadas

Colégio Gaia - Juv. Mar (07/03)

Taça Portugal ¼ Final

Juv. Mar - Maiastars (01/03)

VELA: Laser 4.7

41º Torneio Internacional de Vela do Carnaval 2015 Gonçalo Peixoto conquistou Medalha de Prata

O Clube Internacional da Marina de Vilamoura (CIMAV), com o apoio da Federação Portuguesa de Vela, realizou o 41º Torneio Internacional de Vela do Carnaval, disputado no Cam-



po de Regatas de Vilamoura. Este Torneio decorreu durante os dias 14, 15 e 16 de Fevereiro, tendo participado cerca de 350 velejadores.

O atleta esposendense do Clube de Vela Atlântico conquistou um bril-

hante 2º lugar, na classe Laser 4.7, onde competiam 36 atletas, arrecadando assim a medalha de prata. Sendo esta regata também pontuável para o Critério Nacional de Seleção da Classe Laser 4.7, com este resultado, o Gonçalo Peixoto, terá garantido praticamente a sua liderança.

A prova foi dura e emocionante, com 8 regatas realizadas e com o vento a soprar entre 15 e 18 nós de intensidade, com os típicos "saltos de vento" algarvios. O atleta ocupava o 8º lugar, no primeiro dia da prova, porém, com uma notável recuperação, viria terminar em 2º lugar.

O Gonçalo Peixoto mostrou encontrar-se confiante e num bom momento de forma. Este resultado é um bom prenúncio para o Campeonato de Portugal de Juniores e Absoluto, já no próximo dia 31 Março em Sesimbra.

BTT

João Araújo começa Regional de Cross Country no pódio

O fangueiro João Araújo, atleta da JUM, foi 3º na categoria de Marters C, no 1º BTT Raíz Carisma, 1ª prova do Regional do Minho, que se disputou em Santa Maria do Souto (Guimarães). Rodrigo Neves, também da JUM de Marinhãs, alcançou, na categoria de Iniciados, também o 3º lugar do pódio nesta prova.

A JUM, que foi 8º em ambas as categorias coletivas, teve ainda Beatriz Faria em 2º lugar, em Juvenis Femininos, ela que foi 11º da geral, numa categoria em que Guilherme Fangueirinho foi o 4º e Pedro Vilela 11º. Em Iniciados, Leonardo Neves foi 19º e Ivo Pereira foi 7º, em Infantis. Em Cadetes Femininos, Celina Faria fez o 5º lugar e, em Masculinos, Tiago Sá foi 17º, Nuno Sousa 25º, João Santos 32º e André Rocha 38º. Fábio Abreu foi o 5º, em sub-23, e 10º em Absolutos com Élités. Hélder Santos, em Masters A, alcançou o 8º lugar, neste XCO 2015, que, no dia 1 de março, conhece a 2ª prova, a realizar em Fragoso.

Fonte: Novo Fangueiro

Troféus Desportivos "O Minhoto" Esposende tem 4 Nomeados Finais

Três atletas e um evento desportivo estão nomeados para a final e conseqüente entrega de prémios da XVIII Edição dos Troféus Desportivos O Minhoto, cuja decisão será tornada pública em Amares, no próximo dia 2 de março. Eis os seus nomes:

Alfredo Faria - Gemeses (Canoagem)

Tozé - Estoril Praia - Futebol (Revelação)

João Ribeiro - S.L. Benfica - Canoagem (Grande Prémio Júri Individual)

Encontro Luso-galaico de BTT (Evento Desportivo)

Portanto, no próximo dia 2 de março (2ª feira), a data escolhida para o Best Club acolher a Gala de atribuição dos Troféus Desportivos, a organização vai premiar publicamente o mérito de todos os envolvidos no fenómeno desportivo da região, desde dirigentes, treinadores, árbitros a atletas. Como habitualmente nesta gala-jantar, será também distribuída a revista oficial do evento, que serve como anuário do desporto minhoto, retratando a realidade desportiva de cada concelho, desde atletas de referência, dirigentes e os clubes mais relevantes do fenómeno desportivo da região.

Canoagem

Gala dos Campeões Teresa Portela e João Ribeiro considerados Atletas do Ano 2014

Teresa Portela e João Ribeiro, atletas do nosso concelho, que representam o SL Benfica e a Seleção Nacional de Velocidade, receberam, no passado dia 15, na Figueira da Foz, na Gala dos Campeões da Federação Portuguesa de Canoagem, o galardão de "Atletas do Ano 2014". Nesta Gala, em que a Federação Portuguesa de Canoagem homenageou todos os campeões nacionais, foram ainda distinguidos o Melhor Atleta Feminino, o Melhor Atleta Masculino e a Revelação de 2014. Teresa Portela, natural de Gemeses, que já este mês, em Montemor-o-Velho, venceu o I Controlo Nacional e que foi Medalha de Bronze no Campeonato da Europa, nos 200m e 500m, e finalista no Campeonato do Mundo, venceu o galardão de Atleta Feminino do Ano.

Por sua vez, João Ribeiro foi distinguido pelos seus méritos desportivos, nomeadamente pelos resultados obtidos na época passada. O atleta foi considerado atleta masculino do ano, juntamente com os seus parceiros de embarcação K4, Vice-Campeã do Mundo.

"É com muito orgulho que recebo esta distinção por parte da Federação. É bom sermos

reconhecidos pelo nosso trabalho e ver aqui tantos campeões só me

leva a pensar que a canoagem em Portugal está num bom caminho", referiu João Ribeiro.

Esta iniciativa, promovida pela Federação Portuguesa de Canoagem, teve como objetivo homenagear os atletas que conquistaram o título de campeão nacional de canoagem durante a época competitiva de 2014 e atletas internacionais que competiram em representação da seleção nacional.

A cerimónia decorreu no Centro de Arte e Espetáculos da Figueira da Foz e contou com a presença de diversas entidades do movimento desportivo português, nomeadamente os representantes do Comité Olímpico de Portugal; Fundação do Desporto, Confederação do Desporto de Portugal e do Secretário de Estado da Juventude, Dr. Emídio Guerreiro.



Foto de Novo Fangueiro

I Controlo Nacional 2015

Realizou-se no passado dia 14 de fevereiro o I Controlo Nacional, organizado pela Federação Portuguesa de Canoagem, numa regata de 2000m e na qual estiveram presentes cerca de 400 atletas, em representação de 40 clubes, com a presença dos melhores atletas nacionais, entre eles muitos canoístas do nosso concelho, em representação do CN de Fão, do GDRC de Gemeses da Rio Neiva-ADA e ainda de Teresa Portela e João Ribeiro, do SL e Benfica. Algumas classificações alcançadas pelos "nossos" atletas.

O 1.º lugar, em Seniores Femininos, foi para Teresa Portela, Benfica; Daniel Brito, do CN Fão, 2º classificado, em Juniores; 2º lugar, de Rúben Vilas Boas, do GDRC de Gemeses, em Cadetes; 3.º lugar de Daniel Miranda, GDRC de Gemeses, em C1 Cadetes; João Ribeiro, Benfica, foi 4º, em Seniores. Ainda nesta prova, Alfredo Faria, José Maciel e Miguel Rodrigues, todos do GDRC de Gemeses fizeram 8º, 11º e 19º lugares, enquanto Artur Pereira, do CN Fão, foi 20º. Para além dos atletas atrás referidos, participaram neste I Controlo mais umas dezenas de canoístas do concelho de Esposende, do CN de Fão, do GDRC de Gemeses e da Rio Neiva-ADA, tendo tido todos um bom desempenho.

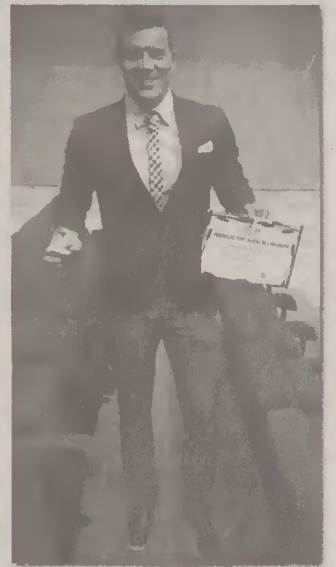
Foto: Daniel Brito (de José Manuel d'Oliveira e Sousa)



Carnaval Esposendense

Desfile de Carnaval "Fantasia Ambiente" trouxe à rua "Países do Mundo: culturas e tradições"

Na manhã do dia 20, as ruas de Esposende encheram-se de uma diversidade de culturas e tradições de todo o mundo, no Desfile de Carnaval "Fantasia Ambiente". A iniciativa do Município de Esposende, desenvolvida pela empresa municipal Esposende Ambiente, no âmbito do Programa de Educação para a Sustentabilidade e que estava



previsto realizar-se no passado dia 13, mas, que devido à previsão de chuva, foi adiada, encheu de cor e animação a cidade, atraindo largas centenas de curiosos.

Sob o tema "Países do Mundo: culturas e tradições", cerca de 900 figurantes, entre crianças, idosos, professores, auxiliares da ação educativa e utentes de 17 estabelecimentos de educação e ensino e instituições do concelho, deram corpo ao

cortejo, num ambiente de alegria e folia carnavalesca, percorrendo várias ruas da cidade, com passagem pelos Paços do Município.

Através do tema proposto, pretendeu-se sensibilizar a comunidade educativa e a população em geral para a riqueza e importância da diversidade cultural de Portugal, bem como dar a conhecer algumas das tradições, vestuários e rituais que fazem parte da cultura de vários países, realçando as diferenças culturais e as tradições que contam a história dos povos.

Apesar da temática sugerida, foi dada a possibilidade aos participantes de optar por fantasias carnavalescas e acessórios alusivos a outros temas, associados aos vários projetos educativos em curso, no sentido de promover a aplicação da Política dos 3 R's e sensibilizar a população para a preservação do meio ambiente.



Sócrates e Portas em luta por Carnaval de Esposende que encheu marginal

A marginal da cidade de Esposende recebeu desfile de carnaval organizado pela autarquia União Gandra/Esposende/Marinhas.



CRÉDITOS DAS FOTOS Juvenal Filipe Campos

Milhares de pessoas acompanharam a sátira, brincadeiras, críticas e "bocas" que ninguém levou a mal... Momentos como "Sócrates na prisão" ou o "Submarino de Portas" foram algumas das brincadeiras em foco.

Destaque ainda para alguns carros que vieram do carnaval de Rio Moinhos para dar ainda mais brilho

ao desfile que foi assistido por mais de oito mil pessoas.



CRÉDITOS DAS FOTOS Juvenal Filipe Campos

Campanha das Tampinhas
"Um Gesto Solidário"

A recolha de tampinhas plásticas adquiriu, de há alguns anos a esta parte, um significado especial. A solidariedade manifestada sob a forma de campanhas de recolha destas "valiosas" tampas de plástico. Os fundos angariados destas tampinhas servem para a aquisição de ajudas técnicas solicitadas no âmbito Social. As tampas para reciclagem podem ser de detergentes, champôs, embalagens de bebidas, embalagens de leite, entre outras.

Adélia - Cadeira Rodas Elétrica (2009)
Parceira com Resulima "Tampa Amiga" 2 Toneladas

Bruno - Cadeira Rodas Elétrica Trepadora (2011)
Parceiro - Resulima "Tampa Amiga" Donativo - Futebol de Marinhãs Donativo - Benemérito 11,6 Toneladas

Angêlo - Cama Articulada (2012)
Parceiro - Causa Maior CVP

Maria - Cadeira Rodas Elétrica (2012)
Parceiro - Causa Maior CVP

Angêlo - Andarilho (2012)
Parceira com Resulima "Tampa Amiga" 600 Kg

Diana - Andarilho (2013)
Parceiro - Resulima "Tampa Amiga" 8 Toneladas

João - Cadeira Rodas Pediátrica (2013)
Parceiro - Resulima "Tampa Amiga" 3,8 Toneladas

Alfredo - Cadeira Rodas e Elevador (2015)
Parceiro - Resulima "Tampa Amiga" 2,8 toneladas

Resulima causa ESPOSENDE

Rua dos Bombeiros, nº 33, 4740 - 291 Esposende | Rua do Facho, nº 13, 4740 - 055 Apúlia | deleg.esposende@cruzvermelha.pt | 253 968 115 | 253 968 505

"Um gesto solidário"

No âmbito da campanha "Um gesto solidário", a Delegação de Esposende da Cruz Vermelha Portuguesa procedeu, no dia 12 de Fevereiro, à entrega de uma cadeira de rodas e um elevador ao jovem Alfredo Coutinho, natural de Belinho. A cerimónia teve lugar nas instalações da APPACDM, em Marinhãs, e contou com a presença da Dr.ª Cátia Dias, Diretora do Complexo APPACDM, da Presidente da Delegação de Esposende da Cruz Vermelha Portuguesa, Amélia Neiva, do Eng.º



Cardona, representante da empresa Resulima, do Presidente da Câmara Municipal de Esposende, Arqt.º Benjamim Pereira, da Vereadora da Ação Social, Eng.ª Raquel Vale, Dr. Agostinho Neiva, representante do Hospital Valentim Ribeiro, Padre Avelino Peres Filipe, Pároco de Marinhãs, voluntários e colaboradores da CVP.

Estas ações de solidariedade só são possíveis pela vontade e entusiasmo dos voluntários da Instituição, dos seus colaboradores e da confiança demonstrada pelas populações, embora com as dificuldades de só poder contar com as suas pequenas e próprias receitas financeiras. Este pequeno relato da sua atividade pretende, unicamente, realçar a Mais-Valia dos seus propósitos de Solidariedade Social e da confiança demonstrada pelas populações.

Esta Delegação está mui grata a todos quantos são seus pares, no propósito de um maior desenvolvimento da sua Atividade Social.

PUB

publizende pontodecópias

O que fazemos, fazemos bem.

253 968 001

www.pontodecopias.com

253 968 342

Cerimónia de apresentação

Como já referimos noutra página deste jornal, teve lugar, no passado dia 20, a cerimónia de apresentação da iniciativa "Março com Sabores do Mar". Este evento, que vai para a XVI edição, "enquadra-se na estratégia do Município de promoção do território e tem o objetivo de atrair cada vez mais gente a Esposende, não só na denominada época baixa, mas ao longo de todo o ano", como referiu o Presidente da Câmara Municipal, Benjamim Pereira, no seu discurso. O Autarca realçou igualmente a importância do "Março com Sabores do Mar" para os setores da restauração e hotelaria, considerando que a sua abrangência é bastante mais vasta, envolvendo as escolas, entre vários outros parceiros. Benjamim Pereira afirmou que "há poucos municípios com a dinâmica de Esposende" e destacou o esforço que tem vindo a ser desenvolvido por parte do Município para cativar cada vez mais turistas e visitantes, seja através da promoção de um conjunto muito diversificado de atividades seja das intervenções de requalificação do território, do qual resultam benefícios para a economia local. Adiantou que o Município vai reforçar a sua estratégia de afirmação, apontando, a título de exemplo, o programa "Esposende em Festa - Verão 2015", que está a ser preparado para desenvolver no próximo mês de agosto. A terminar a sua

intervenção, o Presidente da Câmara Municipal deixou o convite para a participação no "Março com Sabores do Mar", para a degustação das sugestões gastronómicas e para o programa de animação que lhe está associado.

Entretanto, na mesma cerimónia, em representação da Entidade Regional Turismo do Porto e Norte de Portugal, o Vice-Presidente Jorge Magalhães teceu rasgados elogios ao Município pela estratégia turística adotada, de promoção e divulgação das potencialidades do concelho, dizendo que "o exemplo de Esposende é excelente e deve ser replicado". Sobre o "Março com Sabores do Mar" disse que é uma iniciativa "fundamental num momento menos efusivo do turismo e importante para manter a constância". Considerou feliz a conjugação da área da gastronomia e vinhos com as restantes potencialidades do concelho, concluindo que "Esposende está a caminhar num sentido muito positivo para afirmar o Município no contexto regional e nacional".



Restaurantes aderentes

- Adega Regional "O Barrote", Esposende** - Pataniscas de bacalhau com migas, 6,90€, 1 pax;
- Restaurante "Foz do Cávado", Esposende** - Bacalhau à Lagareiro, 23,00€, 2 pax;
- Restaurante "O Buraco", Esposende** - Robalo grelhado, 29,50€ Kg;
- "Siamo In Due" Restaurante e Pizzeria, Esposende** - Fettuccini al Gamberetti, 9,90€, 1 pax;
- Restaurante e Pizzeria "Di Pappi", Esposende** - Linguini do mar, 10,00€, 1 pax;
- Restaurante "Bom Fim", Esposende** - Polvo na Pedra, 21,00€, 2 pax;
- Restaurante "Lima", Esposende** - Filetes de pescada, 28,75€, 2 pax;
- Restaurante "Mananita", Esposende** - Arroz de tamboril, 21,00€, 2 pax;
- Restaurante "D. Sebastião", Esposende** - Polvo à Lagareiro, 18,00€, 2 pax;
- Restaurante "Hotel Zende", Esposende** - Bacalhau à Lagareiro, 22,00€, 2 pax;
- Restaurante "Bar da Praia", Marinhas** - Polvo à Lagareiro, 14,00€, 2 pax;
- Restaurante "Varandas do Cávado", Marinhas** - Polvo na Caçarola, 16,00€, 1 pax;
- Restaurante "Água Pé", Esposende** - Lampreia à Bordaleza, 20,00€, 1 pax;
- Restaurante "Mira Rio", Gandra**-Fritada de polvo com gambas, 25,00€, 2 pax;
- Pizzeria Restaurante "Ofir", Fão** - Rissoto com gambas e cogumelos, 9,00€, 1 pax;
- Restaurante "Martins dos Frangos", Fão** - Bacalhau à Martins, 12,30€, 1 pax;
- "Senhora Peliteiro" Restaurante & Atelier Gastronómico, Fão** - Dourada recheada com salada de camarões e gengibre, 12,50€, 1 pax;
- Restaurante "Rita Figueira", Fão** - Filetes de pescada com creme de camarão, 20,00€, 2 pax;
- Restaurante "Tio Pepe", Fão** - Arroz de Corvina, 28,00€, 2 pax;
- Restaurante "Moinho de Vento", Apúlia** - Polvo panado com migas e batata a murro, 12,50€, 1 pax;
- Restaurante "Salgueira", Apúlia** - Massa de Robalo, 40,00€ Kg;
- Restaurante "Camelo", Apúlia** - Arroz de robalo, 39,00€, 1 pax;
- Restaurante "Estrela do Mar", Apúlia** - Bacalhau à Estrela do Mar, 13,00€, 2 pax;
- Restaurante "Reguenga", Antas** - Polvo grelhado, 18,00€, 2 pax;
- Restaurante "Zé dos Leitões", Forjães** - Bacalhau à casa, 20,50€, 2 pax;
- Restaurante "Santo António", Palmeira de Faro** - Bacalhau com broa, 18,50€, 2 pax.

XVI EDIÇÃO

Anualmente, durante o mês de Março, a Câmara Municipal de Esposende promove a iniciativa "Março com Sabores do Mar", evento que visa a preservação, valorização e promoção do acervo gastronómico de Esposende, especialmente no que respeita aos pratos de peixe e mariscos, decorrendo, em 2015, a XVI edição. Com este cartaz turístico do Município, o Executivo Municipal tem como grandes objetivos contribuir para combater a sazonalidade e promover a gastronomia e os produtos locais.

Este ano, aderem à iniciativa 26 restaurantes do concelho, 11 dos quais participam no Concurso Gastronómico "Março com Sabores do Mar", a que se juntam 9 pastelarias, as cinco quintas produtoras de vinho do concelho, assim como unidades hoteleiras, que oferecem descontos na estadia, para além de vários outros parceiros que se associam à iniciativa.

Dado o êxito que anualmente vem sendo alcançado, a Câmara Municipal de Esposende mantém a aposta neste evento gastronómico e de animação e acrescenta novidades ao programa. Uma das novidades é a criação de um passaporte "Março com Sabores do Mar", como forma de fomentar a itinerância dos comensais pelos restaurantes aderentes e assinalados na brochura com um peixe. Os utilizadores do passaporte terão direito à degustação de uma clarinha (ou outra sobremesa a propor pela unidade de restauração) sempre que solicitarem um dos pratos incluído na iniciativa "Março com Sabores do Mar". Sempre que consumir um dos pratos, deverá solicitar o carimbo no restaurante e preservar o passaporte até ao final da iniciativa. Os passaportes mais carimbados, de acordo com quatro escalões (5 pratos, 10 pratos, 15 pratos e 20 pratos), serão brindados com uma lembrança da Câmara Municipal de Esposende. As lembranças deverão ser reclamadas no Centro de Informação Turística de Esposende, entre 1 e 30 de abril de 2015. Com o passaporte, à semelhança dos talões, pode ainda usufruir de um desconto de 10%, não acumulável, sobre o valor do alojamento nas unidades aderentes, e entrada nas Piscinas Foz do Cávado. O passaporte é individual e intransmissível.

No dia 31 de março, aquando da divulgação dos premiados nos vários concursos (restaurantes, escola profissional, cantinas e festival das sopas), será apresentada a composição definitiva de mais um prato típico de Esposende.

Outros aderentes

Pastelarias

Rio Doce, Esposende – Especialidades: Pastel de queijo crocante e Esquimó vermelho;

Doce Atelier, Esposende – Especialidades: Cheesecake com redição de frutos vermelhos e vinho do Porto e Crocantes de amêndoa;

Pau de Canela, Esposende – Especialidades: Telhas e Doce Húngaro;

Lili Gourmet, Esposende – Especialidades: Pastéis de Lili e Folhas Crocantes;

Marbela, Esposende – Especialidades: Paris Brest e Tartelete de chocolates;

Rita Figueira, Fão – Especialidades: Travesseiros com doce de ovos e chila e Queijadinhos de amêndoa e chila;

Clarinhas, Fão – Especialidades: Pão de Ló (caseiro) e Clarinhas;

Pã Pã, Fão – Especialidades: Folhadinhos e Brizas de Ofir;

Abílio Cardoso, Marinhas – Especialidades: Emílias e Natas.

Laticínios

Laticínios das Marinhas – Especialidades: Queijo e Manteiga.

Vinhos

Quinta da Calça – Forjães;

Quinta de Curvos – Forjães;

Quinta da Seara -Palmeira de Faro;

Quinta de Goios – Marinhas;

Quinta de São Cláudio – Curvos.

Onde dormir...

Axis Ofir Beach Resort Hotel – Fão;

Hotel Suave Mar – Marinhas;

Apúlia Praia Hotel – Apúlia;

Hotel Parque do Rio – Fão;

Hotel Zende – Esposende;

Hotel Mira Rio – Esposende;

Hotel Reguenga – Antas;

Clube Pinhal da Foz –Esposende;

Quinta da Seara - Palmeira de Faro;

Pousada da Juventude Foz do Cávado – Fão.

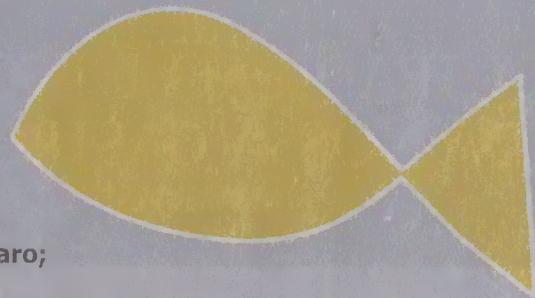

FIM DE SEMANA GASTRONÓMICO

O evento de este ano integra o cartaz dos Fins de Semana Gastronómicos da Entidade Regional Turismo do Porto e Norte de Portugal e da iniciativa “Março com Sabores do Mar” do Município de Esposende, convidando a saborear nos 30 restaurantes aderentes uma ementa saborosa e genuína, composta por Lampreia do Rio Cávado, os vinhos verdes do concelho e as Clarinhas de Fão. A par da gastronomia, é garantido um programa que tem o duplo objetivo de proporcionar animação e dar a conhecer alguns locais do concelho. Assim, amanhã, dia 28, é possível participar gratuitamente numa visita de autocarro pelo concelho, que se inicia às 14h00, junto às Piscinas Foz do Cávado, em Esposende. As inscrições podem ser efetuadas até hoje, dia 27 de fevereiro, através do telefone 253

960 100 ou via e-mail para turismo@cm-esposende.pt.

No dia 1, domingo, durante a manhã, haverá animação de rua, com Zés P'reiras, na cidade de Esposende e em Fão e Apúlia, e, da parte de tarde, haverá insufláveis para os mais pequenos, sendo que em Esposende estarão instalados junto às Piscinas, em Fão, no Largo do Cortinhal, e em Apúlia, na frente marítima. À tarde, a partir das 15h00, decorrerá, no Largo Fonseca Lima, o Festival Infantil de Folclore, com a participação dos Sargaceiros da Casa do Povo de Apúlia, Rancho de Fonte Boa, Danças e Cantares de Marinhas e Grupo de Cantares e Dançares de S. Paio de Antas. Também no domingo, à hora de almoço, nos restaurantes aderentes haverá animação folclórica itinerante com os grupos do concelho.

E O QUE FAZER E DO QUE TIRAR PROVEITO...

Para além do já mencionado “Fim de Semana Gastronómico”, os interessados poderão tirar proveito de outros acontecimentos que se aliam ao evento “Março com Sabores do Mar”, conforme se enuncia abaixo.

EXPOSIÇÃO

“O mar como tema literário”

De 1 a 31 - Biblioteca Municipal “Manuel de Boaventura”, Esposende

HORA DO CONTO

“Lendas do Mar”

Biblioteca Municipal “Manuel de Boaventura”, Esposende, destinada a crianças da Educação Pré-escolar e 1º ciclo.

A ESCOLA VAI À LOTA

De 2 a 6 | 9 a 13 | 16 a 20 - Associação de Pescadores Profissionais do concelho de Esposende

Com o objetivo de incentivar o consumo de peixe e proporcionar uma melhor relação das crianças com este alimento, na medida em que é muitas vezes rejeitado e preterido em relação à carne, a Câmara Municipal de Esposende, em parceria com a Associação de Pescadores Profissionais do concelho de Esposende, vai levar a cabo a atividade “A escola vai à lota!”, atividade que visa o incentivo ao consumo de peixe nas cantinas escolares. Com esta atividade pretende-se encorajar as crianças a gostarem de peixe, ensinando-lhes as vantagens associadas ao seu consumo e simultaneamente alertá-los para importância da atividade piscatória.

CONCURSO

“Jovem Cozinheiro dos Sabores do Mar”

Dia 3 - Escola Profissional de Esposende | Fão

AÇÃO PROMOCIONAL

De 4 a 8 de Março, Xantar - Salão Internacional de Turismo Gastronómico, em Expourense, Ourense, Galiza, Espanha, de 4 a 8 de Março.

Esposende aproveita esta feira de âmbito internacional direcionada para o produto Gastronomia e Vinhos para promover o concelho, nomeadamente a gastronomia local e a iniciativa “Março com Sabores do Mar”, para além de outros eventos como a Galaicofolia, o Encontro Luso galaico de BTT e o Caminho Português da Costa para Santiago de Compostela. Assim, no dia 4, a Chefe Paula Peliteiro, do Restaurante Senhora Peliteiro, de Fão, realizará uma aula gastronómica, confeccionando “Sopa da Senhora”, o prato que apresentará ao concurso gastronómico da edição deste ano do “Março com Sabores do Mar”. No dia 8 de março o “Grupo de Sargaceiros da casa do Povo de Apúlia” fará animação itinerante pelo recinto da feira, com as suas danças, músicas e cantares, onde distribuirão informação acerca do concelho, nomeadamente do “Março com Sabores do Mar”. Para além desta iniciativa, Esposende, estará presente na feira através de stand próprio com 12 m2, onde disponibilizará material de informação turística e o filme promocional do concelho.

AÇÃO PROMOCIONAL

De 8 a 15 de Março - Loja Interativa do Aeroporto Sá Carneiro.

No âmbito do plano de divulgação desta iniciativa gastronómica, a Câmara Municipal de Esposende, em colaboração com a Turismo do Porto e Norte de Portugal. E. R., vai promover o “Março com Sabores do Mar” na Loja Interativa de Turismo do Aeroporto Francisco Sá Carneiro. Entre 8 e 15 de Março, encontrar-se-á patente no interior da loja, uma exposição com artigos e materiais ligados à faina marítima e ao evento. No vídeo hall poderá ser visionado o filme promocional de Esposende (versão de 7 minutos legendada em inglês). No dia 14, no exterior da loja, no espaço “Waiting for you”, decorrerão pela manhã momentos de animação musical e dança com o Grupo de Sargaceiros da Casa do Povo de Apúlia, e degustação de

XII CONCURSO GASTRONÓMICO

Dos 26 restaurantes aderentes e atrás referidos, este ano concorrem 11 ao concurso gastronómico “Março com Sabores do Mar”, que vai na 12.ª edição, e cujas propostas serão avaliadas pelo Júri constituído, entre outros, por José Silva (Enófilo) e Chefe Marco Gomes (Restaurante Foz Velha).

Restaurante “O Buraco”, Esposende

Arroz de Cação com Gambas, 21,00€, 2 pax

“Siamo In Due” Restaurante e Pizzeria, Esposende

Pizza Sapone Di Mare, 9,90€, 1 pax

Restaurante “Varandas do Cávado”, Marinhas

Robalo ao vapor com Legumes da Horta, 16,90€, 1 pax

“Bar da Praia” Restaurante, Marinhas

Enrolado de Peixe em cama de puré de beterraba, 14,50€, 1 pax

Restaurante “Água Pé”, Esposende

Especial Arroz de Lavagante, 38,00€, 2 pax

“Senhora Peliteiro”, Restaurante & Atelier Gastronómico, Fão

Sopa da Senhora, 14,50€, 1 pax

Restaurante “Rita Figueira”, Fão

Feijoada de polvo mariscada à Rita Figueira, 17,50€, 2 pax

Restaurante “Tio Pepe”, Fão

Lampreia à Bordaleza, 18,00€, 1 pax

Restaurante “Salgueira”, Apúlia

Polvo no forno com molho cremoso, 27,00€, 2 pax

Restaurante “Zé dos Leitões”, Forjães

Polvo grelhado com batata a murro, 22,00€, 2 pax

Restaurante “Santo António”, Palmeira de Faro

Polvo da pedra, 12,50€, 1 pax

produtos locais.

WORKSHOP DE COZINHA

Dia 9 | 15h00 / 19h00 - Escola Profissional de Esposende | Fão
Com Artur Gomes do restaurante "Casa da Música"

FORMAÇÃO

"O serviço de mesa"

Dia 12 | 15h00 - na Escola Profissional de Esposende | Fão, com Luís Rocha, do restaurante "Casa da Música".

FESTIVAL DAS SOPAS

Dia 13 | 19h30 - Escola EBI de Apúlia

A escola Básica de Apúlia e a sua Associação de Pais promovem o VIII Festival das Sopas, no âmbito do Projeto Educação para a Saúde - Hábitos de alimentação saudáveis. Uma atividade que envolve toda a comunidade educativa numa festividade saudável, em que a Sopa é Rainha. Na concretização deste evento contamos com a colaboração dos restaurantes locais e das Associações de Pais das diferentes escolas.

WORKSHOP DE COZINHA INFANTIL

"Mãos na massa"

Dia 14 | 15h00 / 17h00 - Escola Profissional de Esposende, Fão, com Mário Rodrigues, Teresa Cunha Pinto e Bárbara Yu Belo.

O projeto "Mãos na Massa" surgiu de uma paixão comum de três amigos pela vida, pela culinária e pela partilha. A equipa é constituída Barbara Yu Belo, Teresa da Cunha Pinto e Mário Rodrigues, o vencedor da primeira edição do Chef's Academy da RTP. A participação está aberta a crianças entre os 6 e os 14 anos de idade.

FEIRA DE ARTESANATO E PRODUTOS ENDÓGENOS

Dia 15 | 10h00 / 19h00 - Largo Rodrigues Sampaio, Esposende

Quem visitar a feira terá oportunidade de adquirir produtos locais como:

Hortícolas, Vinhos, Queijos e manteigas, Doçaria, Peixes, Algas, Mel, Compotas...

CONCURSO GASTRONÓMICO

"Cantinas com Sabores do Mar"

De 18 a 20 - Cantinas aderentes.

Integrado no MSM, é promovido um concurso gastronómico nas cantinas escolares do concelho, que decorrerá entre os dias 9 e 13 de março, intitulado "Cantinas Escolares com Sabores do Mar". Prevê-se a participação de cerca de duas dezenas de cantinas.

FESTA GASTRONÓMICA DA LAMPREIA DO RIO CÁVADO

De 20 a 22 - Av. Arantes e Oliveira, junto à Lota de Esposende

Org: Associação dos Pescadores Profissionais do Concelho de Esposende.

A lampreia do rio Cávado, considerada uma das melhores do país, apresenta-se em destaque entre os dias 20 e 22 de março. Para o efeito, a Associação de Pescadores Profissionais do Concelho de Esposende, promove nesse fim-de-semana mais uma Festa Gastronómica da Lampreia do Rio Cávado, que terá lugar junto à Lota de Esposende. Para os amantes da boa lampreia terão agora, mais uma vez, a possibilidade de saborear este ciclóstomo confeccionado de múltiplas formas.

CONVERSAS NA CASA

"Jovens com valor na gastronomia"

Dia 20 | 15h00 - Casa da Juventude, Esposende

WORKSHOP

"Preparação e modos de confeção de lampreia"

Dia 21 | 11h00 - Cantinho do Pescador, Esposende, com a colaboração da Associação dos Pescadores Profissionais do Concelho de Esposende

Informações e inscrições através de turismo@cm-esposende.pt (gratuito)

WORKSHOP

"Refeições caseiras para levar para o trabalho"

Dia 21 | 14h30 - Casa da Juventude, Esposende.

Informações e inscrições através de turismo@cm-esposende.pt (gratuito)

Nesta oficina, o Chef José Alexandre dará entre outras dicas, como fazer compras, e aquecer ou aproveitar sobras de comida.

WORKSHOP

"Conhecer os vinhos verdes"

Dia 23 | 15h00 / 18h00 - Centro de Informação Turística de Esposende, com o enófilo José Silva

Informações e inscrições através de turismo@cm-esposende.pt (gratuito)

HORA DO PLANETA

Dia 28 | 20h30 / 21h30 - Restaurantes Aderentes

III ENCONTRO DE BICICLETAS ANTIGAS

Dia 28 | 14h30 - Campo de São Miguel, Marinhas, com degustação de produtos locais.

Informações e inscrições através de <https://www.facebook.com/events/1393488157614160/?fref=ts>

Org: Rancho Folclórico "Danças e Cantares de Marinhas"

FESTIVAL DE FOLCLORE

Dia 29 | 14h30 - Campo de São Miguel, Marinhas

Org: Rancho Folclórico "Danças e Cantares de Marinhas"

CERIMÓNIA DE ENTREGA DE PRÉMIOS

Dia 31 | 15h30 - Fórum Municipal Rodrigues Sampaio, Esposende

CURTA HISTÓRIA DO EVENTO E ATRIBUIÇÃO DE PRÉMIOS NAS EDIÇÕES ANTERIORES

O "Março com Sabores do Mar" teve a sua primeira edição no ano 2000, que reuniu 35 participantes. Desde a I edição até à edição de 2015, e segundo dados a que tivemos acesso, já participaram na iniciativa 68 restaurantes, sendo que alguns deles já encerraram as portas. Desde a I edição até à presente, o número de participantes foi sucessivamente o seguinte: 35, 26, 22, 20, 20, 18, 22, 26, 21, 25, 26, 26, 29, 25, 25 e 26. Integrado no evento, no ano de 2004 teve lugar o primeiro concurso gastronómico, que este ano vai para a 12.ª edição. Os números de participantes neste concurso, desde 2004, até 2015, são os seguintes: 10, 13, 8, 12, 11, 15, 15, 16, 15, 15, 14 e 11, sucessivamente.

Quanto aos premiados no Concurso Gastronómico, foram atribuídos da seguinte forma:

Em 2004, 1.º Pedrinhas Praia; 2.º Aguardela; 3.º Camelo.

Em 2005, 1.º Camelo; 2.º Varandas do Cávado; 3.º Aguardela.

Em 2006, 1.º Varandas do Cávado; 2.º Pedrinhas Praia; 3.º Azeite e Alho.

Em 2007, 1.º Pedrinhas Praia; 2.º Camelo; 3.º Casa da Fonte.

Em 2008, 1.º Pedrinhas Praia, Menções Honrosas Preço/Qualidade e Inovação; 2.º Camelo; 3.º Azeite e Alho, Menção Honrosa Promoção Própria; Varandas do Cávado, Menções Honrosas Ambiente e Higiene.

Em 2009, 1.º Moinho de Vento, Menções Honrosas Acompanhamento vinho e qualidade do serviço; 2.º Camelo e Menção Honrosa Acompanhamento, guarnição -; 3.º Pedrinhas Praia e Menção Honrosa Preço/qualidade; Varandas do Cávado, Menções Honrosas Promoção Própria e Inovação; Casa da Fonte Menções Honrosas Ambiente e Higiene.

Em 2010, 1.º Camelo e Menção Honrosa "Inovação"; 2.º Moinhos de Vento; 3.º Água Pé, Diploma Jovem Cozinheiro Profissional dos Sabores do Mar, Menção Honrosa "Ambiente" e "Relação Preço/Qualidade"; Foz do Cávado, Diploma de Mérito e Qualidade e Menção Honrosa Acompanhamento - Vinhos; By Barca Menção Honrosa "Qualidade do Serviço; Biqueirão Menção Honrosa "Higiene"; Rita Figueira Diploma mérito qualidade; Zé dos Leitões; Menção Honrosa "Acompanhamento - guarnição" - Santo António; Bom Fim 2. Prémio especial carreira.

Em 2011, 1.º Classificado - Castelhinho d' Apúlia, que também teve menção honrosa em Qualidade do Serviço, Higiene, Inovação, Promoção; 2.º Classificado - O Buraco; 2.º (ex-aequo) - Água Pé, que teve uma Menção Honrosa em Acompanhamento (vinhos); 3.º X Clube House, com Menção Honrosa em Preço Qualidade; Menção honrosa Ambiente - Varandas do Cávado; Menção honrosa, em acompanhamento (guarnição) e distinção com prémio especial carreira - Alma Gémea;

Em 2012, 1.º Classificado - Água Pé, também com as Menções Honrosas de Acompanhamento Vinhos e Preço Qualidade; 2.º Classificado, Prémio Especial Jovem Cozinheiro Profissional ao Chefe Ricardo Cardoso e duas Menções Honrosas Qualidade do Serviço e Inovação, - Papa Amoras; 3.º Classificado, com distinção Honrosa Qualidade - Senhora Peliteiro.

Em 2013, 1.º Prémio, menção honrosa Inovação - Senhora Peliteiro; 2.º Prémio, menção honrosa Qualidade do Serviço, menção honrosa Higiene - Varandas do Cávado; 3.º Prémio, menção honrosa Ambiente, Diploma de Mérito e Qualidade - Água Pé; 3.º prémio (ex-aequo), menção honrosa Relação Preço/Qualidade - Rita Figueira; Prémio especial revelação "Jovem Cozinheiro Profissional dos Sabores do Mar" a Pedro Martins Araújo - Atlântico; menção honrosa Acompanhamento (guarnição), menção honrosa Acompanhamento (vinho), prémio especial "Carreira" a Ludovina Barbosa (63 anos) - Tio Pepe.

Em 2014, 1.º Prémio, menção honrosa Qualidade do Serviço - Varandas do Cávado; 2.º Prémio, menção honrosa Ambiente, menção honrosa Higiene - Água Pé; 3.º Prémio - Casa Salé; Menção honrosa Preço Qualidade, Diploma de Mérito e qualidade - Rita Figueira; 2.º Prémio, menção honrosa Acompanhamento Vinhos - Tio Pepe.

Opinião de dois Parceiros Associação dos Pescadores

Sobre o evento "Março com Sabores do Mar", relevamos que os amantes do bom peixe terão agora mais um forte motivo para visitar Esposende. Como



parceiros desta iniciativa, consideramos que a promoção do consumo do pescado é um forte estímulo ao desenvolvimento socioeconómico local, para além de promover a cultura de uma alimentação saudável e o uso de alimentos variados que respeitam as tradições alimentares. Pescado é saúde!

Escola Profissional de Esposende

O "Março com Sabores do Mar" é uma das iniciativas da Câmara Municipal de Esposende que em muito contribui para movimentar a cidade de Esposende e o concelho nas mais diferentes áreas, trazendo ao Município muitos forasteiros para degustarem as nossas boas comidas, doçarias, queijos, manteigas e vinhos verdes. A participação da Escola Profissional de Esposende na iniciativa MSM é uma excelente oportunidade para envolver os alunos em contextos reais de trabalho, permitindo uma efetiva ligação à comunidade local. As diversas atividades dinamizadas pela escola, no âmbito do MSM, abrem as portas a públicos externos e dão visibilidade à formação ministrada.



O QUE PENSAM ALGUNS ADERENTES/PARTICIPANTES

A propósito do evento organizado pela Câmara Municipal de Esposende, denominado "Março com Sabores do Mar", Farol de Esposende entendeu divulgar um breve testemunho dos aderentes/participantes que estiveram presentes na cerimónia de apresentação desta iniciativa, colocando a todos as seguintes questões:

- 1- Em quantas edições, incluindo a de 2015, tem vindo a participar neste evento?
- 2- De uma forma sucinta, diga qual a opinião sobre esta iniciativa?

Pastelaria Rio Doce

1 - Participamos no "Março com Sabores do Mar" desde a edição na qual a Câmara Municipal decidiu convidar as pastelarias e é com todo o gosto que aderimos no evento.



2 - A nossa opinião é que o empenho da Câmara Municipal de Esposende tem sido excepcional para a restauração no concelho de Esposende em relação a tudo! Como por exemplo a divulgação do evento, a publicidade gratuita para os participantes e, claro, o incentivo à inovação, tanto nos restaurantes como nas pastelarias! Parabéns a Câmara Municipal de Esposende.

Doce Atelier

1 - A Doce Atelier é um projeto recente, cumprirá o seu primeiro aniversário no próximo dia 1 de Março, pelo que esta será a nossa primeira participação neste evento.

2 - Pensamos que todas as iniciativas que contribuam para a divulgação do concelho de Esposende são de louvar e representam um impulso para a economia local. O facto de participarem não só estabelecimentos de restauração, como também quintas produtoras de vinho e pastelarias demonstra o empenho que os operadores do concelho, relacionados com área da gastronomia, colocam neste evento e a oportunidade que o mesmo representa para apresentar os seus produtos e os seus sabores.

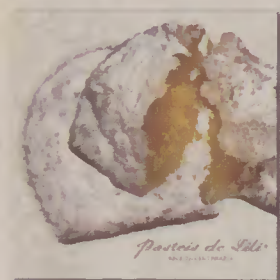

Lili Gourmet

1 - Até hoje, já participámos em 5 edições.

2 - O evento "Março com Sabores do Mar" é uma iniciativa importante, para dar a conhecer o que de melhor Esposende tem a nível gastronómico. Ao mesmo tempo, quem nos visita, por causa da nossa gastronomia, também movimenta o nosso comércio, noutros domínios da área económica, para além de os forasteiros poderem aproveitar para conhecer o nosso património cultural.

Vinhos - Quinta de Curvos

1 - Há cerca de 7 anos que estamos ligados ao evento, mas mais ativamente há 2 anos.

2 - É uma iniciativa positiva, ajuda a abrir novos contactos, para criarmos parcerias mais fortes, dá a conhecer as marcas locais, fazendo crescer todas as áreas ligadas ao turismo (restauração, hotéis, supermercados, lazer, diversão, cultura etc.). Na nossa opinião, todas as Câmaras deveriam fazer iniciativas como esta.

Restaurante Ponte Neiva

1 - Participámos no evento "Março com Sabores do Mar" desde há 5 anos.

2 - Trata-se de uma iniciativa bem estruturada e de enorme relevância para a restauração do concelho de Esposende, onde, na época baixa, se tenta dinamizar a gastronomia com especial enfoque para os produtos endógenos. Um evento reconhecido e já consolidado no panorama da gastronomia Portuguesa.

Adega o Barrote

1 - A Adega Regional o Barrote participou sempre na iniciativa do "Março com Sabores do Mar".

2 - Em relação à iniciativa é possível afirmar que esta é uma mais valia para o concelho, promovendo o mesmo, assim como também a sua cultura, trazendo sempre gente nova a visitar a nossa cidade, enriquecendo assim o comércio em geral.



Siamo in Due - Pizzeria

1 - Esta é a nossa 4ª edição!

2 - Na nossa opinião a iniciativa é excelente, uma ótima divulgação para a hotelaria. O concurso gastronómico incentiva os restaurantes a arriscarem novos conceitos de cozinha ou reverter o passado... É muito interessante que haja restaurantes e chefes sem medo de arriscarem os "julgamentos"! Seria muito bom que opinião pública também tivesse algum peso no concurso.



Restaurante Bar da Praia

1 - Com a abertura do Bar da Praia, em Março de 2013, já não nos foi possível estar presentes na edição desse ano. Desde então, temos estado presentes em todas as iniciativas gastronómicas que a Câmara Municipal promove, à semelhança desta, como por exemplo os Sabores do Campo.



2 - Pensamos que o esforço desenvolvido pela Câmara Municipal para promover o concelho, quer ao nível gastronómico, como em vários outros departamentos, está à vista de todos. Temos aqui mais uma oportunidade para divulgar e dar a conhecer a nossa gastronomia, quer à população local, bem como aos turistas. A nós, particularmente, estimula-nos ainda mais a vontade de querer inovar e elevar a qualidade dos nossos pratos.

Senhora Peliteiro

1 - Esta edição do MSM conta com a 3ª participação da Sra. Peliteiro.

2 - Encaramos esta iniciativa como um desafio da Câmara Municipal de Esposende a todos os restaurantes do concelho, momento que nos permite parar, refletir sobre as ementas que temos, testar e criar pratos novos. Reconhecemos a importância fundamental de atrair públicos numa época de pouca afluência turística e, através de iniciativas paralelas ao concurso, divulgar a cultura gastronómica do concelho.



Restaurante Tio Pepe

1 - Participamos nas 16 iniciativas realizadas.

2 - No nosso entender esta iniciativa é bastante positiva, pois dá a conhecer as nossas tradições a nível gastronómico, bem como ajuda a divulgar o que é feito de bom na restauração do concelho. E, para nós, uma das maiores promoções do concelho.

Restaurante Camelo

1 - Temos vindo a participar desde o início nesta iniciativa "Março com Sabores do Mar". Infelizmente, este ano não iremos concorrer, devido a uma feira em Paris, organizado pela Radio Alfa de Paris, que vai realizar-se em março, onde o restaurante Camelo de Apúlia foi convidado para ilustrar a sua variedade de pratos, que irá assim representar a nossa riquíssima gastronomia e o concelho de Esposende. Assim sendo, não nos foi possível apresentar um prato inovador a concurso nas respetivas datas, iremos sim participar com um prato representativo "Arroz de Robalo" nos Sabores do Mar.

2 - Quanto à segunda questão, pensamos que esta iniciativa é positiva para promover a nossa variedade gastronómica e divulgar a nossa região, principalmente em épocas sazonais.

Lactínios das Marinhas

1 - A empresa Lactínios das Marinhas, infelizmente nem sempre presente na cerimónia de apresentação, já participa neste evento há alguns anos, sempre com satisfação.

2 - Na nossa opinião, esta iniciativa é uma ótima maneira de como mostrar o que de melhor existe no nosso concelho. E a Câmara Municipal de Esposende tem sido bastante ativa neste aspeto.

Clube Pinhal da Foz

1 - Relativamente a esta questão, o Clube Pinhal da Foz disponibilizou-se a colaborar com esta iniciativa, desde a sua primeira edição.

2 - Esta iniciativa tem a importância de divulgar a gastronomia local, em particular, com sabores associados ao mar, e, por outro lado, trazer turistas a Esposende apreciadores de uma boa mesa. Evidentemente esta, ou qualquer outra iniciativa do género, tem contribuído, cada vez mais, para a divulgação de Esposende como um destino Turístico na região Norte de Portugal.

