



faro de esposende

BIBLIOTECA MUNICIPAL
Manuel Boaventura
Esposende

Bimensal . 0,70 euros . Propriedade: Forum Esposendense . Director: Nogueira Afonso . Sai às Sextas-feiras . Ano 24 . Nº 515 . 10 de Outubro de 2014

Primeiro-Ministro estará no concelho de Esposende no próximo dia 20 de Outubro



Centro Escolar de Forjães, cujas cerimónias oficiais de inauguração serão presididas por Pedro Passos Coelho.

PÁG. 03

Maria Miguéis Teixeira, medalha de ouro nos Jogos Olímpicos da Juventude

Maria Miguéis Teixeira e Daniel Lopes, pentatletas que treinam no Clube Hípico do Norte, representaram Portugal nos Jogos Olímpicos da Juventude, realizados na China, no passado mês de agosto, merecendo o devido destaque a proeza cometida pela jovem Maria Teixeira, ao conquistar o ouro olímpico, feito que até então apenas tinha sido conseguido por 4 atletas portugueses: Carlos Lopes, Rosa Mota, Fernanda Ribeiro e Nelson Évora. Por sua vez, Daniel Lopes alcançou o 20º lugar na sua prova. Na próxima edição tencionamos noticiar mais circunstanciadamente os resultados desportivos obtidos pelos atletas que treinam no Clube Hípico do Norte, localizado em Gandra, concelho de Esposende.



Jorge Campaniço e Bruno Barros (treinadores), Daniel Lopes e Maria Miguéis Teixeira (atletas)

PUB

O BANCO NACIONAL COM PRONÚNCIA LOCAL

www.creditagricola.pt



PUB



25º



F O R U M
E S P O S E N D E N S E

1989 - 2014

Esposende é líder na segurança da água da torneira

PÁG. 02

Revisão do Plano Diretor Municipal

PÁG. 04

Município aposta no Desporto e na Educação

PÁG. 05

Dia Mundial do Turismo

PÁG. 07

Dia Mundial da Visão

PÁG. 09

Esposende é líder na segurança da água da torneira

Os esposendenses podem beber água da torneira com confiança. Esposende mantém 100% no indicador Água Segura (indicador de água controlada e de boa qualidade), como consta do relatório anual da Entidade Reguladora dos Serviços de Águas e Resíduos (ERSAR), sobre a Qualidade da Água para Consumo Humano em Portugal, recentemente divulgado. De acordo com o relatório, dos 278 concelhos de Portugal continental cuja água foi analisada apenas dois, Esposende e Vila Nova de Gaia, mantiveram o índice 100% Água Segura, entre 2009 e 2013. O ano passado, houve 34 concelhos do continente a registar um indicador de 100%, 14 dos quais mantiveram este índice de 2012 para 2013. Face aos dados apresentados no relatório da ERSAR, Esposende é um Município exemplar, apresentando excelentes níveis de qualidade da água na torneira do consumidor. Esta situação, conjugada com o facto de o quadro regulatório ser cada vez mais exigente, é motivo de satisfação para o Município, nomeadamente para a Esposende



Ambiente, empresa responsável pela distribuição da água. A estes resultados está associado um rigoroso controlo da qualidade, com crescente acompanhamento dos procedimentos operacionais e implementação da legislação em vigor, assim como recomendações da entidade reguladora, com vista à melhoria contínua.

O Programa de Controlo da Qualidade da Água, devidamente aprovado pela ERSAR, contempla a realização de análises na torneira de 108 consumidores do concelho. Complementarmente implementa um Plano de Controlo Operacional, encontrando-se, neste momento, em fase de elaboração de um Plano de Segurança da Água. Deste modo, o controlo de qualidade da água efetuado pela Esposende Ambiente cumpre na íntegra todos os requisitos legais, tanto ao nível do cumprimento dos valores paramétricos como da frequência mínima de amostragem, razão pela qual a empresa municipal continua a demonstrar um excelente desempenho. O relatório da ERSAR está disponível em www.ersar.pt.

AGENDA

11 OUTUBRO

15h00

Série Roma: Episódio "A Água Roubada"
Centro Interpretativo de S. Lourenço

11E 12 OUTUBRO

"O Desporto Sai à Rua"
Cidade de Esposende

17 OUTUBRO

21h30

Cinema João Ratão (1940)
Exibição
Auditório Municipal de Esposende

19 OUTUBRO

Das 10h00 às 19h00

Feira de Artesanato
Largo Rodrigues Sampaio

19 OUTUBRO

9h00

BTT "Orientação no Concelho de Esposende"
Início, Junto às Piscinas Foz do Cávado

Morreu o João "Papinhas"

tesouradas

Morreu o João "Papinhas". Papinhas foi a alcunha de "Guerra" com que foi batizado pelos colegas de brincadeiras desta Esposende que ele amou e que, aos dez anos, teve de abandonar partindo para o longínquo Brasil, para aquele outro mundo que não tem nada a "ver" com a pacatez da Esposende, terra que levou trancada no coração, cujo solo sagrado só conseguiu voltar a pisar no fim de quarenta e nove anos. E quando, após tantos anos de ausência, voltou (em 2012) ficou logo estabelecido que voltaria em (2013) o que aconteceu. Em conversa que tivemos dizia-me ele ... "Eu julguei que ainda vinha encontrar o matadouro (de quem era vizinho), a Central, o Rego da Pita e a Ribeira, onde tantas vezes joguei futebol, naqueles desafios entre norte e sul, pelo sul claro que eu era sulista. Tantas vezes, naquele Brasil, visionei na minha mente esses locais, onde tanto brinquei, mas já nada disso encontrei. No entanto encontrei a minha terra muito linda e tenho-me regalado de passear pela marginal que eu nunca imaginei ver no sítio do matadouro". Fica bem gravado na minha memória, aquando da festa de S. Pedro 2013 e no fim da atuação do grupo de Fados de Esposende, o João subiu ao palco e, emocionado, abraçou-me e segredou-me: "esta festa a S. Pedro, aqui mesmo à beira da casa onde nasci, é uma recordação que levo comigo e que nunca mais vou esquecer". O João, a cada passo, telefonava-me lá de Santa Isabel (Niterói), exteriorizando muitas saudades de Esposende e terminando sempre: "Eu vou voltá, dá cumprimentos meus a fulano e fulano". Infelizmente o João não volta mais, é mais um esposendense que, como muitos outros esposendenses se sepultou em terras quentes do Brasil, com saudades da terra que lhes serviu de berço. Eu sabia pelo (cara) Eduardo, que nos visitou no mês de agosto e que comunicava vastas vezes com ele, que o João tinha a vida "por um fio", devido à doença que o vitimou. Soube mais tarde pela internet que o João Papinhas nos tinha deixado o que me chocou bastante. Para quem não sabe, o "João Papinhas", de seu nome próprio João Pereira Abertas, era filho da Amélia Carubra e do Adriano, que moravam na casa que hoje pertence à família do Zé Nibra, na Rua 31 de Janeiro. Que o "João Papinhas" descansa eternamente na Paz que merece. Até um dia destes João!

Agora vamos apontar o dedo às floreiras da Rua Conde Castro que, aquando da Feira Medieval, foram deslocadas do seu lugar, para criar melhor espaço para as diversas tendas que nesta rua se instalaram. Acontece que a feira já acabou, vai a caminho de dois meses, e as floreiras continuam a esmo pela rua, assim como uma grade que serviu de suporte às torneiras e nunca mais se lembraram dela, servindo, por vezes, de trampolim para a juventude mostrar as suas habilidades ou

brincadeiras de mau gosto. O ano passado, a reposição das floreiras levou cerca de três meses. Vamos ver se este ano vai haver record. Há dinheiro que é tão fácil de ganhar quando não há responsabilidades. O desleixo é uma saúde para a "mola".

Há na cidade muitas ruas sem placas toponímicas, umas porque nunca as tiveram, outras porque foram recolocadas. A rua da mala posta é uma delas; a praceta da Senhora de Fátima só tem nome no mapa da cidade, instalado nos mupis, a Viela do Picau é outra e, espalhadas pela cidade, há dezenas de ruas e pracetas que não a têm e outras só a têm na entrada ou na saída. Queixam-se moradores que a falta de toponímia lhes causa transtornos, nomeadamente com a (não) entrega de correspondência ou de encomendas e, quando vão à Casa Grande ou à Junta de Freguesia, são aconselhados a fazer requerimento, uns fazem requerimento e esperam tempos infinitos que a "Assembleia da República" lhes dê deferimento e outros desistem porque dizem que não têm nada que requerer, pois aquilo que é uma obrigação das pessoas encarregadas da toponímia estarem atentas.

Na ponte pedonal que liga a Av.ª Marginal à praia, passando pela frente do forte S. João Batista, há largos meses que a iluminação daquela ponte "pifou", já muito antes do verão passado. Acontece que nunca mais ninguém ligou aquilo, nem ligou as luzes. O mal da nossa terra foi sempre a manutenção das coisas. Tem-se feito coisas que agradam à nossa vista, mas depressa desagradam, devido ao desmazelo que se nota. A Feira Medieval voltou a ser sucesso! É, sem dúvida, o melhor evento que se criou em Esposende. A modos de sugestão, porque não estendê-la até à Biblioteca Municipal, desviando o trânsito da rua Narciso Ferreira pelo Largo Sacadura Cabral e sair pela rua da Mala Posta, para a rua da Senhora da Saúde, aproveitando-se também o espaço da rua Narciso Ferreira, entre a Casa Grande e a antiga "Casa Marino"? Outra sugestão é a de ligar a Feira entre as Ruas Conde de Castro e a Rua 1.ª Dezembro, ocupando o estacionamento entre o Banco Montepio e a Visão Óptica, e também a Feira não perderia nada se fosse alargada por mais mais um dia. Está de parabéns a organização.

Ah!! A anedota.

Uma senhora grávida pergunta ao seu filho de seis anos:

-Então filho, o que é que preferes? Um mano ou uma mana?

- Mãe, se não te doer muito, o que eu quero mesmo era um pónei...

No tempo em que estamos tudo é possível!...

Não acreditam?

Neco



Recolhas de Sangue

A Associação Humanitária de Dadores de Sangue de Esposende, em colaboração com o Instituto Português de Sangue, realiza colheitas de sangue. Assim, todos os beneméritos dadores poderão dirigir-se, nos dias e locais abaixo indicados, para participarem em mais um acto de solidariedade e amor ao Próximo.

> 23 de outubro – Escola EB 2,3 Marinhas (14h30 – 19h00)

2

farol de esposende

Bimensal

Proprietário e Editor: Forum Esposendense - Associação Cívica para o Desenvolvimento e Progresso do Concelho de Esposende
Sede e Redacção: Av. Eng. Eduardo Arantes de Oliveira
Estação de Socorros a Náufragos - 4740-204 Esposende;
Telefone/Fax 253 964 836
NIPC: 502416360
website: www.forum-esposendense.pt
email: jornalfarolesposende@sapo.pt
jornalfarolesposende@forum-esposendense.pt
associacao@forum-esposendense.pt
museumaritime@forum-esposendense.pt

Direcção do Forum Esposendense

Fernando Ferreira, José Alberto Silva, José Reis Loureiro, Augusto Silva, Manuel Ferreira, António Viana e David Cruz

Redactores Permanentes

João Migueis, A. Miquelino, José Felgueiras, Neco, Max, Ana Rita Pilar, Alexandra Sobral Carreira, Elsa Teixeira e Joana Laranjeira

Colaboradores Permanentes

Dr. Agostinho Pinto Teixeira, Dr. Manuel A. Penteado Neiva, Dra. Ivone B. Magalhães, Eng. José Alexandre Losa, Óscar Santos, Fernando Ferreira, Dr. Francisco Marques, Cruz Vermelha Portuguesa - Núcleo de Marinhas, Dr. Sampaio de Azevedo, Joana Raquel Patrão

Correspondentes

Antas - Nereides Martins, Belinho - José Torres Gomes, Curvos - Dr. Sérgio Viana, Fão - Prof. António Peixoto, Forjães - Dr. Carlos Sá, Gandra - Manuel Bernardo Santamarinha, Gemeses - Miguel Pimenta e Filipe Vila Chã, Mar (S. Bartolomeu) - Dr. Maranhão Peixoto, Marinhas - Joana Patrão

Grafismo e Paginação: Paulo Sousa

Impressão: Gráficas Amares, Lda. - Amares

Nº de Registo: 114969/90

Tiragem por Quinzena: 2.000 exemplares

Assinatura Anual:

Portugal - 17 euros; Estrangeiro - 20 euros

Primeiro-Ministro presidirá às cerimónias de inauguração do Centro Escolar de Forjães

No próximo dia 20 do corrente mês, o Primeiro-Ministro, Dr. Pedro Passos Coelho, estará em visita de trabalho no concelho de Esposende, mais propriamente na vila de Forjães, a fim de, pelas 14.30h, presidir às cerimónias oficiais da inauguração do Centro Escolar de Forjães, obra cujo lançamento da primeira pedra remonta a 18 de dezembro de 2012, quase há dois anos.

O Centro Escolar de Forjães está construído num terreno adjacente à Escola Básica Integrada (EBI), compreendendo as valências de 1.º Ciclo (120 alunos) e da Educação Pré-Escolar (60 crianças),

uma obra que, segundo o Presidente da Junta de vila de Forjães, na altura, "era há muito

ansiada pela população", ao mesmo tempo que realçou que "a construção do Centro Esco-

lar, estimada em mais de 2,5 milhões de euros, será o maior investimento alguma vez feito

em Forjães".

Entretanto, por razões diversas, as obras foram suspensas e, após um período de interregno dos trabalhos, foram retomadas no verão de 2013, prevendo-se, nessa altura, que pudessem estar concluídas em abril de 2014. O certo é que, agora, em outubro deste mesmo ano, esta nova Unidade Escolar de Forjães, integrada no Agrupamento de Escolas de Marinhãs, vai ser inaugurada e, com mais este passo, o concelho de Esposende vê enriquecido o seu Parque Escolar, já de si de elevada qualidade.



Município organizou "Percurso Evocativo da 1.ª Grande Guerra em Esposende"

No âmbito do programa evocativo da 1.ª Grande Guerra (1914-1918), o Município de Esposende realizou, nos dias 27 de setembro e 4 de outubro, um "Percurso Evocativo da 1.ª Grande Guerra em Esposende". O percurso foi orientado por Albino Penteado Neiva e pretendeu dar a conhecer espa-

ços e memórias da participação de Esposendenses neste conflito mundial. Assim, foram visitados locais ligados às vivências dos soldados do concelho e monumentos que se edificaram em sua memória, sendo recordados feitos e outras histórias.

A viagem foi feita a pé e de autocarro, iniciando-se às

10h00, no Museu Marítimo de Esposende/Edifício de Socorros a Náufragos. No período da manhã, foram visitados os edifícios da Câmara Municipal e do Teatro Club/Museu Municipal, a casa do Sargento Álvaro Fernandes, o Palacete Barros Lima (Uma família na Guerra) e ainda o Talhão dos Combatentes da Grande

Guerra em Marinhãs, evocação ao Capitão Francisco Gonçalves Calheiros. A visita foi retomada por volta das 15h00, com a deslocação à Casa de Belinho do Poeta António Correia de Oliveira, em Antas, ao Talhão dos Combatentes da Grande Guerra, em Fão, culminando com a visita à Residência Paroquial de Ge-

meses, recordando o Cónego José Manuel Sousa.

A jornada incluiu um almoço evocativo, no qual foi saboreada uma ementa servida antes do embarque dos soldados numa das viagens a caminho do teatro de guerra.

Conferência "Dinâmica Agrícola da Região Norte"

Benjamim Pereira realça importância da agricultura para o desenvolvimento económico do concelho.

O Presidente da Câmara Municipal de Esposende, Benjamim Pereira, foi um dos oradores da Conferência "Dinâmica Agrícola da Região Norte", promovida em parceria pelo Correio da Manhã, Jornal de Negócios e Banco BPI, e que teve lugar no Auditório Municipal de Esposende, no passado dia 26 de setembro. A sessão de encerramento esteve a cargo do Secretário de Estado da Agricultura, José Diogo Albuquerque. Benjamim Pereira foi convidado a pronunciar-se sobre o setor agrícola no concelho, tendo realçado a sua importância para o desenvolvimento económico do Município. O Autarca referiu que 9% da população do concelho está relacionada com a atividade agrícola, o que equivale a dizer que cerca de 3 200 pessoas trabalham na agricultura, concretamente na produção hortícola e na produção de leite, sendo que o volume de negócios da Cooperativa Agrícola de Esposende ronda os 13 milhões de euros.

A propósito do processo de revisão do PDM que está em

vias de entrar em discussão pública, Benjamim Pereira manifestou a sua expectativa quanto à reação da população relativamente às propostas contidas no documento, ou seja, se as pessoas estão sensibilizadas para a preservação dos espaços naturais ou se, pelo contrário, estarão mais preocupadas com a capacidade construtiva dos terrenos. Embora reconhecendo que há freguesias que têm necessidade de se expandir em termos urbanísticos, Benjamim Pereira entende que a preservação de determinadas áreas é essencial, até porque o espaço agrícola tem muito mais valor atualmente, tal como foi referido no outro painel desta conferência, onde estiveram reunidos um conjunto de representantes de diversas empresas, entre os quais o gerente a Cooperativa Agrícola de Esposende, Paulo Pilar. Com efeito, foi referido que o arrendamento anual de 1 hectare



agrícola no litoral pode custar 1500 euros, enquanto que, no interior, esse custo se situa, em média, em 100 euros. "Há aqui um potencial económico que não existia no passado", assinalou o Presidente da Câmara Municipal. Ainda referindo-se ao Plano Diretor Municipal enquanto instrumento de gestão do território, Benjamim Pereira

referiu que "a nossa função é tentar adequar a lei às necessidades das pessoas", apontando, a título de exemplo, a construção de estufas para a produção de hortícolas em pleno Parque Natural do Litoral Norte. O Autarca deixou claro que a agricultura é um setor estratégico fundamental, reconhecendo que no passado nem

sempre houve a devida atenção dos sucessivos governos, ao contrário do que sucede atualmente.

No mesmo painel participou também a administradora do BPI Maria Celeste Hagatong e o Vice-Presidente da Comissão de Coordenação de Desenvolvimento Regional do Norte, Carlos Neves, que apontou Benjamim Pereira como "um grande exemplo do que um Presidente de Câmara pode fazer pelo desenvolvimento de uma região". Abordando o tema da conferência, Carlos Neves defendeu a necessidade de "sinalizar a agricultura como um caminho para o desenvolvimento de Portugal".

A sessão de encerramento da Conferência esteve a cargo do Secretário de Estado da Agricultura, José Diogo Albuquerque, que deu nota da relevância da região norte no contexto da agricultura nacional e da importância estratégica do setor para o país.

Revisão do Plano Diretor Municipal, doze anos após início do processo

“Um dia histórico e da maior importância para o Município” foi como o Presidente da Câmara Municipal de Esposende classificou a decisão de abertura do procedimento de discussão pública do Plano Diretor Municipal (PDM), aprovada em reunião do executivo municipal.

Este procedimento marca o fim de um longo e difícil processo de discussão e negociação com as várias entidades com jurisdição no plano territorial. Benjamim Pereira salienta o grande esforço que foi desenvolvido, particularmente nos últimos dez meses, para finalizar um processo que se iniciou há cerca de doze anos. Com efeito, não obstante as áreas de REN (Reserva Ecológica Nacional) e RAN (Reserva Agrícola Nacional) que constam do documentos serem as consideradas até 2006, houve um conjunto variado de outras questões que foi necessário ultrapassar e que implicaram um forte empenho e trabalho por parte do Município, assim

como das demais entidades envolvidas no processo.

“A abertura do procedimento de discussão pública do PDM é um passo de grande importância, que vai possibilitar desbloquear uma série de processos que estavam pendentes e atender às pretensões de muitos municípios”, referiu o Autarca Benjamim Pereira, acrescentando que: “é o princípio do fim de um problema que se arrastava há doze anos”. Acentuando que “a elaboração de um documento

desta natureza é sempre um processo moroso e muito complexo”, Benjamim Pereira realçou o “determinado e constante empenhamento do Município

para concluir a revisão do PDM, por forma a ter disponível este instrumento de planeamento territorial e de gestão urbanística”.

Após a publicação em Diário da República da abertura do procedimento, a proposta de revisão é submetida à discussão pública, por um prazo de 30 dias. Estará disponível para consulta e para recolha de eventuais contributos da população na Câmara Municipal de Esposende e nas sedes de Junta de Freguesia do con-

celho, podendo ainda ser consultado online, na página da internet do Município em www.cm-esposende.pt, permitindo, por esta via, que, por exemplo, a comunidade emigrante, se possa pronunciar.

Benjamim Pereira espera que a população participe de forma interessada e construtiva em todo o processo. Na sequência de igual procedimento realizado com o Executivo Municipal, Assembleia Municipal e Executivos das Juntas e Assembleias de Freguesia, a Câmara Municipal promoveu uma sessão pública de esclarecimento sobre a revisão do PDM, no dia 29 de setembro, no Auditório Municipal de Esposende.



PS Esposende propõe-se esclarecer dúvidas sobre o PDM

A Comissão Concelhia do PS de Esposende fez chegar à nossa redação uma nota de imprensa referindo que, tendo em conta que foi aprovado em reunião de Câmara a entrada em discussão pública do documento de revisão do PDM, se coloca à disposição dos militantes e simpatizantes,

bem como de todos os esposendenses, que assim o pretendam, para proceder aos esclarecimentos possíveis sobre dúvidas que queiram ver esclarecidas”. Noutro ponto do comunicado, lê-se que “o PS Esposende não toma esta iniciativa com qualquer pendor político, mas com o único

fim de colaborar com as pessoas, com a sociedade civil”.

A terminar a nota de imprensa, encontra-se a informação de que na sua sede concelhia, sita na Rua Rodrigues Faria, n.º 12, em Esposende, “estarão disponíveis os mapas e o regulamento respeitante ao processo de revisão do PDM

que vai estar aberto à discussão pública nos próximos 30 dias úteis e que poderão ser consultados e analisados por quem assim o pretender, sendo que da parte dos responsáveis do PS Esposende tudo será feito para ajudar as pessoas a esclarecer dúvidas sobre o PDM. Para o efeito,

estará alguém na sede, entre as 18 horas e as 19,30 horas, de segunda a sexta-feira, a partir do próximo dia 13 de Outubro (segunda-feira), para que os esposendenses que assim entenderem consultarem a documentação”.

Dia Nacional da Água

No passado dia 1 de outubro, comemorou-se o Dia Nacional da Água de 2014. A propósito desta temática, o PCP fez chegar à nossa redação uma nota de imprensa de onde destacámos algumas passagens. Assim, os comunistas “reafirmam o princípio de que a água é um direito e, como tal, não pode ser privada. Só é possível assegurar a todos o acesso à fruição da água, com a responsabilização do Estado por garantir as funções sociais, ecológicas e económicas da água, com o reforço do papel das autarquias locais na sua gestão, condições para uma gestão democrática e participada dos recursos hídricos. PS, PSD e CDS têm conduzido a sua intervenção com o objetivo inverso – o da mercantilização da água e resíduos, tentando transformar a água em merca-

doria, tentando retirar às populações e ao Poder Local qualquer possibilidade de intervenção democrática na sua gestão”. E mais adiante, lê-se na mesma nota que “privatizar a água significa - água mais cara, menos acessibilidade à água, menos controlo democrático. A fatura da água contribui para o agravamento das desigualdades económicas e agravamento da pobreza, visto que representa uma parcela tanto maior do rendimento quanto este é mais baixo”.

Segunda o mesmo comunicado, “estava agendada, para ontem, dia 9 de Outubro, a votação, em Plenário da Assembleia da República, do Projeto de Lei para proteção dos direitos individuais e comuns à água, proposto por iniciativa legislativa de cidadãos. Mais de 40.000 cidadãos

proponentes que, através desta iniciativa, expressam a vontade e defendem os direitos e interesses da larguíssima maioria dos portugueses. (...) Esta iniciativa legislativa de cidadãos constitui uma afirmação dos direitos e dos interesses de toda a população, no cumprimento dos preceitos da Constituição da República Portuguesa e para garantir em Portugal a universalidade do direito humano à água e ao saneamento reconhecido pelas Nações

Unidas, que Portugal subscreveu mas não verteu na legislação nacional nem pratica universalmente no território.

O PCP apela a todos os portugueses para continuarem a luta em defesa da água pública e a seguir atentamente, apoiar e exigir a aprovação do Projeto de Lei para proteção dos direitos individuais e comuns à água, confrontando o sentido de votação que venha a ser tomado por cada deputado e Grupo Parlamentar”.

4 Primárias do PS na Secção de Esposende

No passado dia 28 de setembro, como é publicamente conhecido, tiveram lugar as denominadas “Eleições Primárias”, com o objetivo de ser eleito ou escolhido o elemento do Partido Socialista candidato a Primeiro-Ministro, nas eleições legislativas de 2015. Também é do domínio público que o vencedor foi o Dr. António Costa,

atualmente Presidente da Câmara Municipal de Lisboa, em prejuízo do então Secretário-Geral do PS, Dr. António José Seguro. Para conhecimento dos leitores, divulgamos na presente edição os resultados das eleições primárias do PS respeitantes à Secção de Esposende.

Número de Boletins de Voto: 442; número de

Boletins de voto inutilizados: 0; número de votos entrados na urna: 217; número de votos admitidos sob condição: 1; número de inativos: 11; número de votos António Costa: 143; número de votos António José Seguro: 73; número de votos brancos: 1; número de votos nulos: 0.

Visite o Concelho de Esposende e desfrute da sua gastronomia

> ESPOSENDE

Restaurante "Bom Fim"
Rua de S. João
4740 Esposende
253 962 407
Descanso segunda-feira

> PALMEIRA DE FARO

Restaurante "Bom Fim 2"
Rua 25 de Abril, nº 70
4740-593 Palmeira de Faro
253 962 421
Descanso segunda-feira (excepto nos meses de Julho e Agosto)



Esposende... um privilégio da natureza

Município de Esposende investe 1 milhão de euros em equipamentos desportivos

Um milhão de euros foi o montante que o Município de Esposende investiu, no último ano, na construção e beneficiação de um conjunto de infraestruturas desportivas do concelho, revelou o Presidente Benjamim Pereira na cerimónia de inauguração das obras de requalificação do Centro Náutico de Gemeses, que decorreu no dia 21 de setembro passado.

No conjunto destes investimentos conta-se o Polidesportivo de Rio de Moinhos, em Marinhãs, as obras de requalificação dos Estádios Padre Sá Pereira e Horácio Queirós e o "novo" Centro Náutico de Gemeses, onde o Município aplicou 170 mil euros na melhoria das instalações. Benjamim Pereira frisou que todas estas obras foram concretizadas exclusivamente com orçamento camarário, pelo que, aproveitando a presença do Diretor Regional do Instituto Português do Desporto e da Juventude, Manuel Barros, em representação do Secretário de Estado do Desporto e Juventude, deixou o apelo à Administração Central para ajudar o Município a recuperar parte desse investimento.

O Autarca não deixou sem resposta o pedido feito à Autarquia pelo Presidente do Grupo Cultural Desportivo e Recreativo (GCDR) de Gemeses, David Cruz, para ajudar a renovar o equipamento do ginásio do Centro Náutico. Para o final da



Inauguração obras de requalificação C.N. Gemeses

intervenção, o Presidente da Câmara Municipal vincou agradecimentos a todos quantos se empenharam para concretizar a requalificação do Centro Náutico, nomeadamente aos anteriores autarcas e presidente da instituição, expressando ainda uma palavra de incentivo ao treinador e atletas do clube. Despediu-se lembrando que, para além do investimen-

to efectuado nas obras de requalificação do Centro Náutico, a Câmara Municipal esteve presente para promover obras que foi necessário realizar em Gemeses na sequência dos estragos provocados pela intempérie que se abateu sobre o concelho, em outubro do ano passado.

Elogios à política desportiva do Município foram a nota do-

minante da intervenção do Diretor Regional do Instituto Português do Desporto e da Juventude, Manuel Barros, que realçou o trabalho de formação no plano dos desportos náuticos e notou que Esposende acompanha o objectivo estratégico traçado pela Administração Central de aposta nos desportos náuticos, sem descuidar o apoio das restantes modalidades, até porque "o concelho possui belíssimas instalações desportivas".

Depois de lembrar o passado de três décadas do clube, marcado por algumas dificuldades e inúmeros sucessos, o Presidente do GCDR de Gemeses manifestou a sua satisfação por ver cumprida uma reivindicação com mais de dez anos, agradecendo à Câmara Municipal, na pessoa do Presidente Benjamim Pereira, as melhorias efetuadas no Centro Náutico, possibilitando melhores condições de trabalho aos atletas.

Embora reconhecendo que a conjuntura actual não é a mais favorável, David Cruz deixou, ainda assim, o apelo às entidades presentes para que ajudem a renovar o equipamento do ginásio.

"Este é um grande momento para Gemeses", referiu o Presidente da Junta de Freguesia de Gemeses, Eduardo Maia, expressando a sua gratidão e agradecimento a todos os que tornaram possível a concretização da obra através dos atletas do GCDR de Gemeses, do Presidente da Câmara Municipal, Benjamim Pereira, e do Vereador do Desporto, Rui Pereira, para quem pediu uma salva de palmas. Apesar da satisfação por ver concretizado um sonho do clube, o Autarca de Gemeses quer ver os atletas com melhores condições, pelo que manifestou disponibilidade para ajudar à concretização do objetivo de renovar o equipamento do ginásio.

Município aposta na Educação

A Câmara Municipal de Esposende continua a manter uma aposta na área da Educação, seja ao nível dos equipamentos seja no apoio aos alunos. Como reflexo da atenção do Município a esta área, saliente-se o facto de, na segunda semana após o arranque do ano letivo, o Presidente da Câmara Municipal de Esposende, Benjamim Pereira, acompanhado da Vereadora da Educação, Jaqueline Areias, ter visitado alguns estabelecimentos de Educação e Ensino do concelho, designadamente o Jardim de Infância de Cepães, em Marinhãs, a Escola Secundária Henrique Medina, em Esposende, e a Escola Básica de Apúlia. Nota positiva merece também o arranque do Programa de Enriquecimento Curricular em todos os estabelecimentos de ensino do concelho, promovido pelo Município, estando cobertas todas as áreas por profissionais qualificados. No presente ano letivo são promovidas atividades nas áreas do Ensino de Inglês, Ensino de Música, Atividade Física e Desportiva e Ensino Experimental das Ci-



ências, abrangendo cerca de 1300 alunos.

Em parceria com os Agrupamentos de Escolas e a Escola de Música de Esposende, o Município dá continuidade, neste ano letivo, ao Programa de Educação Musical na Educação Pré-Escolar, num investimento estimado de 15 200 euros. Financiado a 100% pela Câmara Municipal, este Programa abrange todos os Jardins de Infância da rede pública do

concelho, proporcionando gratuitamente o contacto com a arte dos sons a todas as crianças, cerca de 530, da Educação Pré-Escolar.

No ano letivo 2014/2015, a Autarquia volta a assegurar apoio aos alunos com Necessidades Educativas Especiais (NEE). Assim, para além de apoio ao nível do fornecimento das refeições escolares, de manuais e material escolar, está assegurada a aquisição de

materiais didático-pedagógicos para os alunos que, devido à especificidade das suas problemáticas, não utilizam manuais escolares. Também orientado para os alunos com NEE, desde a Educação Pré-Escolar até ao 3.º Ciclo do Ensino Básico, a Câmara Municipal, em parceria com os Agrupamentos de Escolas, iniciou o Programa de Equitação Terapêutica, que conta ainda com a participação dos utentes do Núcleo de

Marinhãs da APPACDM, desenvolvendo-se no Clube Hípico do Norte e no EQUIVAU - Centro Hípico da Quinta do Vau.

Ainda no âmbito da Ação Social Escolar, a Autarquia mantém a comparticipação nas refeições aos alunos do 1.º Ciclo, suportada a 100% no que se refere aos alunos com Escalão A e a 50% relativamente aos que possuem Escalão B. Este ano letivo, indo para além das suas competências e numa ótica de apoio às famílias, o Município decidiu oferecer os manuais escolares obrigatórios a todos os alunos do 1.º Ciclo do concelho, não o limitando aos alunos com Escalão A ou B, o que se traduz num investimento de aproximadamente 38 mil euros. Para os alunos com Escalão A e B, à semelhança de anos anteriores, a Câmara Municipal atribuiu ainda um kit de material escolar, adaptado para cada ano de escolaridade. O Município de Esposende continua, desde modo, empenhado em promover o sucesso educativo, contribuir para uma educação de qualidade para todos e fomentar a igualdade de oportunidades.

Pacote suspeito no Rio Cávado

Nos passados dias 18 e 19 de Setembro, mergulhadores da Unidade Especial de Operações Subaquáticas/Gips da GNR mergulharam no rio Cávado à

procura de algo objeto de suspeição, atendendo à especulação gerada à volta de volumes estranhos jazentes no leito do rio.

A intervenção policial ocorreu depois de um pescador ter encontrado na marina norte de Esposende e entregue às autoridades um volume suspeito. Após

dois dias de investigação foi confirmado pelo Capitão João Silva ter encontrado um pacote que continha 620 gramas de estupefacientes.

Escola Profissional de Esposende

TURMAS CV2 E TAI2 RECEBIDAS EM FESTA EM PONTE DE LIMA

Curso vocacional CV2 + Técnico de Apoio à Infância TAI2

Foi num ambiente de "festa" que as turmas CV2 - curso vocacional Animação Sociocultural/Comunicação e Design/Artes Plásticas e TAI2 - Técnico de Apoio à Infância foram recebidas no Festival Internacional de Jardins de Ponte de Lima, no dia 30 de setembro.



Logo pela manhã, as duas turmas visitaram um jardim diferente do habitual. Este ano, sob o tema "Jardins em Festa" os alunos disfrutaram de um conjunto de trabalhos representativos de vários países. Trabalhos com elevado cariz artístico e inovador, uma verdadeira manifestação artística.

Neste espaço observaram, também, a peça escultórica, com o nome de "Flor", da autoria do Mestre João Cutileiro e deliciaram-se num espaço onde a tranquilidade e o verde da natureza ajudaram a enriquecer a manhã.

Da parte da tarde foi a vez de visitar o Museu do Brinquedo, bem como conhecer a história de alguns dos mais importantes fabricantes nacionais de brinquedos, passando para o confronto entre o brinquedo português e o estrangeiro numa lógica de entendimento de fabrico. Os contextos foram vários e ajudaram a perceber o caminho do brinquedo português ao longo dos tempos.

Com esta visita, o mundo imaginário da infância foi recriada e as memórias avivadas. No final, cansados mas felizes, foi uma excelente forma de iniciar o ano letivo!

À DESCOBERTA DOS MUSEUS DE ESPOSENDE: MUSEU MARÍTIMO E MUSEU MUNICIPAL

Técnico de Turismo Ambiental e Rural TTAR7

Acompanhados pelos professores João Jaques e Sandra Amorim, os alunos de Turismo Ambiental e Rural (TTAR7) visitaram o Museu Marítimo de Esposende, onde puderam observar a exposição sobre os naufrágios na costa de Esposende, variadas peças do espólio marítimo, como miniaturas de barcos, ex-votos, instrumentos de navegação, peças de cartografia, diários de bordo, representações visuais e sonoras diversas, fotografias antigas. A subida à torre permitiu observar a fantástica vista sobre a cidade e o estuário.



De seguida, foram visitar a exposição "Esposende: a barra, o porto e a navegabilidade do Cávado - projetos e memórias", que se encontra no Museu Municipal, onde foram abordados factos significativos da história de Fão e Esposende, ilustrados pelos documentos, mapas e fotografias expostos ao longo do percurso expositivo. Ao longo das visitas, os alunos manifestaram interesse pelos temas abordados e sentiram-se encantados com as his-

tórias que lhes foram contadas! Estas visitas contribuíram certamente para o seu enriquecimento cultural e deram a conhecer o património local.

VISITA AO AQUAPORTO 2014

Técnico de Gestão do Ambiente TGA1

A turma TGA1-2.º ano visitou no dia 3 de outubro a 1.ª edição do AQUAPORTO, que decorreu no Pavilhão da Água, no Parque da Cidade do Porto. Sob o lema "Tudo isto é Água", este evento realizado pela Câmara Municipal do Porto e pela empresa Municipal Águas do Porto, permitiu aos alunos ter a possibilidade de descobrir tudo o que há para saber sobre água, em todas as formas e feitos. Da química à física, da cultura à tradição. Porque no estado líquido, sólido ou gasoso, tudo era água!

Nesta atividade houve a oportunidade de participar em diversas ações dedicadas ao recurso natural água, abrangendo as várias fases do ciclo da água, as suas utilizações, tipos de tratamento para abastecimento público e formas de monitorização da qualidade da água.

A visita começou com uma aventura no reino dos macroinvertebrados para avaliação da qualidade biológica da água, podendo observar nas amostras de água recolhidas, os diferentes tipos de macroinvertebrados através de lupas. Houve ainda tempo para realizar algumas experiências relacionadas com a vida marinha e o mundo das algas, onde foi possível criar gelatina a partir de agar extraído das algas marinhas.



No âmbito da água para consumo humano, lembraram-se alguns conceitos relacionados com a necessidade de desinfecção da água e a utilização de cloro para essa finalidade.

Por fim, os alunos assistiram a uma palestra sobre micropoluentes emergentes presentes na água, onde foram apresentados e caracterizados novos compostos orgânicos, constituintes de muitos produtos utilizados no nosso dia-a-dia, com destaque para os produtos farmacêuticos, pesticidas, hormonas, esteróides e aditivos industriais e da gasolina.

Com esta atividade os alunos tiveram a possibilidade de contactar com diversas entidades relacionadas com a investigação e gestão da água e obter mais informação técnica ao nível do controlo da poluição e da proteção do recurso natural água.

VISITA AO HOTEL PARQUE DO RIO

Curso vocacional CV4

A turma CV4, curso vocacional de Serviço de Mesa/Bar - Turismo - Comunicação e Design, realizou no dia 26 de setembro a sua primeira visita de estudo, tendo-se deslocado ao Hotel Parque do Rio, unidade hoteleira situada em Ofir, acompanhada pela diretora de turma Cristina Azevedo e pelo professor Joaquim Lapeiro.

Chegados ao Hotel, fomos recebidos pela Dra. Isabel Sá, diretora da unidade hoteleira, que nos deu a conhecer o hotel, começando por explicar o seu enquadramento histórico e por mos-

trar todas as áreas. Visitamos os quartos e as suas várias tipologias, assim como todas as secções existentes, começando pelo sunset lounge bar, o restaurante, a sala de eventos, a sala de reuniões, o snack bar e a cozinha.



Com esta visita, pretendeu-se que os alunos se enriqueçam profissionalmente e comecem a praticar o seu saber ser e saber estar, assim como possam vir a ter o contacto com os possíveis locais de estágio. No final da visita a Dra. Isabel fez questão de dar os parabéns pelo bom comportamento do grupo.

DIA MUNDIAL DO MAR ASSINALADO COM PALESTRA

Técnico de Gestão do Ambiente TGA1

Para assinalar o Dia Mundial do Mar, que se comemora a 25 de setembro, os alunos da turma TGA1 tiveram a oportunidade de participar numa das iniciativas levadas a cabo pela Esposende Ambiente neste dia.

Com o intuito de realçar a importância da preservação dos ecossistemas marinhos e dar visibilidade às atividades ligadas ao mar, decorreu no auditório do Centro de Educação Ambiental, em Marinhãs, uma palestra subordinada ao tema "Biorremediação de petróleo na zona costeira: papel dos microrganismos autóctones", que foi proferida por Ana Paula Mucha, investigadora do CIIMAR - Centro Interdisciplinar de In-

vestigação Marinha e Ambiental.

Os alunos tiveram a possibilidade de observar etapas de trabalho de campo e os ensaios laboratoriais realizados, quer com experiências em microcosmos, quer em experiências em mesocosmos, que reproduziam em laboratório as condições naturais existentes nas zonas costeiras contaminadas. Assim, foi possível tomar conhecimento das metodologias de recolha de amostras de areia contaminada e das técnicas de identificação e seleção das espécies de microrganismos com capacidade de degradação de hidrocarbonetos.



Os resultados das experiências levadas a cabo por este projeto de investigação revelaram que o bioaumento (adição de microrganismos autóctones) associado à bioestimulação (adição de nutrientes) resultou numa resposta mais rápida em termos de biodegradação do petróleo, surgindo como uma metodologia eficiente para a remoção do petróleo enterrado em praias de areia.

Com esta atividade os alunos tiveram a possibilidade de tomar conhecimento de um projeto de investigação científica e assimilar alguns conceitos importantes ao nível do controlo da poluição e da importância da proteção dos recursos marinhos e da zona costeira.

ANO LETIVO 2014/2015

INSCRIÇÕES ABERTAS

ACESSO LIMITADO AO NÚMERO DE VAGAS

Cursos

12º ano | Nível 4

- Técnico de Restauração / Cozinha-Pastelaria
- Técnico de Restauração / Restaurante-Bar
- Técnico de Turismo Ambiental e Rural
- Técnico de Gestão e Programação de Sistemas Informáticos

Cursos Vocacionais de nível básico
(duração dois anos: 8.º e 9.º ano)

WWW.EPE.PT | EPE@ZENDENSINO.PT | RUA AMORIM CAMPOS 4740-335 FÃO-ESPOSENDE | T. 253 982 779 | F. 253 983 619 | M. 964 701 368

www.facebook.com/EPEesposende

Comemorações do Dia Mundial do Turismo

Autarquia de Esposende lançou Guia Turístico do concelho e site de observação de aves.

"Esposende está no bom caminho no plano turístico", afirmou o Presidente da Câmara Municipal de Esposende, na sessão de apresentação do novo Guia Turístico do concelho e da Plataforma de Birdwatching oportobirdwatchingtours.com, que decorreu no Dia Mundial do Turismo, 27 de setembro, no Centro de Informação de Esposende.

Benjamim Pereira anunciou que a revisão do Plano Estratégico de Desenvolvimento do Turismo de Esposende que está em curso vai, de algum modo, encaixar no Plano de Desenvolvimento Económico do concelho que o Município está a ultimar. "Esposende será ainda mais um local de excelência para ser visitado", afirmou o Autarca, assinalando que muito do potencial turístico do concelho reside no Parque Natural do Litoral Norte (PNLN) cujas potencialidades importa valorizar e evidenciar. Nesta abordagem, referiu que está em curso e em perspetiva, no âmbito do programa Polis Litoral Norte, um conjunto significativo de intervenções na zona costeira,

desde Caminha a Esposende entre as quais se conta a Ecovia do Litoral Norte, convidando a usufruir das belezas naturais do litoral ao longo de 74 Km. Referindo-se à Plataforma de Birdwatching, o Presidente da Câmara Municipal considerou que é uma ferramenta da maior importância, que contribuirá para atrair mais turistas e visitantes ao concelho. Expressando o desejo de que a oferta hoteleira do concelho possa aumentar para além das atuais mil camas, Benjamim Pereira afirmou que é necessário partir para novos desafios, apostando num novo conceito de mobilidade suave privilegiando as acessibilidades como as ecovias, ciclovias, trilhos e passadiços. O Presidente da Câmara Municipal referiu que o novo Guia Turístico constitui mais um instrumento de divulgação e promoção do concelho, complementar ao livro promocional "Esposende - Lugares de tempo e de memória", ao Guia Turístico Infan-



»»» Lançamento do Guia Turístico

to Juvenil "Sebastião e Clarinha à descoberta de Esposende" e ao Portal do Turismo www.visitesposende.com. A terminar, deixou agradecimentos à Entidade Regional Turismo do Porto e Norte de Portugal (TPNP) o trabalho que tem desenvolvido em prol da promoção do concelho.

Sofia Ferreira, em representação da TPNP, felicitou a Câmara Municipal pela aposta no Turismo, notando que Esposende integra o grupo, ainda reduzido, de municípios que encaram este setor de "forma séria". Destacou o investimento efetuado pela Autarquia, nos

últimos anos, ao nível da criação de infraestruturas e equipamentos, bem como o trabalho em rede a que tem dado especial atenção. Atendendo ao tema do Dia Mundial do Turismo 2014 que aponta para o desenvolvimento comunitário, a responsável da Entidade Regional TPNP elogiou a iniciativa da Câmara Municipal de disponibilizar "instrumentos concretos"

para trazer gente ao concelho, saudando, além do site de observação de aves e do Guia Turístico, a recente edição do Guia Turístico Infante Juvenil, dizendo que é um excelente forma de, através dos mais novos, captar

mais visitantes.

A apresentação do site de observação de aves oportobirdwatchingtours.com coube a dois dos responsáveis desta plataforma, o fotógrafo da Natureza Carlos Palma Rio e Ricardo Brochado. Ambos destacaram as enormes potencialidades do concelho neste domínio, nomeadamente o Parque Natural do Litoral Norte, no qual se insere o Estuário do Cávado, onde já estão catalogadas quase duas centenas de

guês, alargando o alcance ao território nacional, onde o birdwatching tem já expressão relevante em alguns locais.

Por sua vez, o Vereador do Turismo da Câmara Municipal, Rui Pereira, apresentou em linhas gerais o novo Guia Turístico, onde figuram as mais valias turísticas do concelho, seja ao nível cultural, do património edificado e natural, seja no que concerne a eventos e atividades. A publicação dá especial destaque ao Parque Natural do Litoral Norte e elenca ainda o Top 5, evidenciando a Cidade



»»» Passeio fluvial

espécies diferentes. Nesta fase inicial, o site apresenta conteúdos somente em inglês, atendendo a que o objetivo por agora passa por atrair turistas estrangeiros, mas a ideia é disponibilizar também informação em portu-

da Foz do Cávado, Fão e Ofir, Apúlia, Terra de Sargaceiros, S. Lourenço e o Planalto Megalítico de Vila Chã e a Lendária Barca do Lago, sem esquecer as restantes freguesias do concelho.



ACICE
Associação Cultural e Industrial do Concelho de Esposende

FORMAÇÃO A INICIAR

Formação Modular Certificada 2012/2014

- LÍNGUA INGLESA 50 HORAS**
- LÍNGUA FRANCESA 50 HORAS**
- GESTÃO DO TEMPO E EQUIPAS 50 HORAS**
- TÉCNICAS DE NEGOCIAÇÃO E VENDA 50 HORAS**
- MERCHANDISING E PROMOÇÃO COMERCIAL (VITRINISMO) 50 HORAS**
- EMPREENDEDORISMO - IDEIAS E OPORTUNIDADES DE NEGÓCIO 100 HORAS**
- COMUNICAÇÃO ASSERTIVA E TÉCNICAS DE PROCURA DE EMPREGO 50 HORAS**

Regalias: Subsídio de Alimentação | Seguro | Documentação de Apoio | Certificado

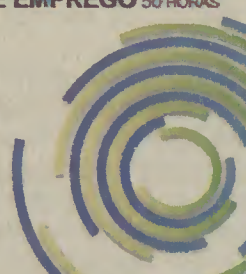
Tony Carreira no Casino da Póvoa

Dia 11 de Outubro, o ícone da música popular portuguesa, Tony Carreira, sobe ao palco do Salão D'ouro para mais um concerto memorável. Tendo celebrado 25 anos de carreira em 2013, Tony Carreira continua a destacar-se no panorama musical português, quer pelos trabalhos de excelente qualidade que apresenta, como pelo seu carisma junto do público que o segue, consolidando-se como um dos maiores cantores românticos do nosso país. No seu currículo conta com 15 álbuns de originais, 48 discos de platina e mais de 3 milhões de discos vendidos, bem como, com a realização de concertos, muitos deles esgotados, em alguns dos mais importantes e carismáticos recintos de espectáculos do Mundo, como: os Olympia e Zenith em Paris, o Emperors Palace na África do Sul, o

Queen Elizabeth nos Estados Unidos, ou a Brixton Academy em Londres. Tony Carreira faz ainda parte de um grupo restrito de artistas portugueses

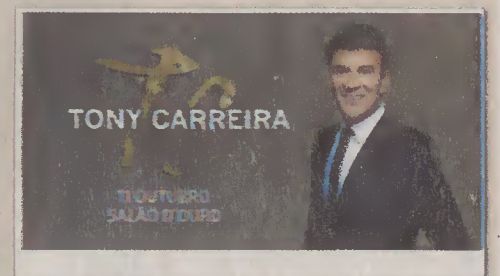

que capaz de esgotar um dos maiores palcos do país, como é o caso do Meo Arena, antigo Pavilhão Atlântico. Sem dúvida um concerto a não perder!

Salão D'ouro | 22h00 | M.18
Espectáculo em plateia | Preço por pessoa: € 25,00 ou 500 pontos Clube IN (limitado a 4 bilhetes por cartão)

Maria... Em Jeito De Fado

Dia 24 de Outubro, a noite é de fado, no Casino da Póvoa, com o grupo "Maria... em jeito de Fado", numa viagem pelos grandes sucessos do fado, recorrendo a um conceito e estética invulgar, onde as guitarras são substituídas pela sonoridade do acordeão (Gabriel da Fonseca) e violoncelo (João Paulo da Silva). Este espectáculo inovador foi criado e produzido

por Miguel Bello, tendo na voz, Joana Maria, uma fadista tradicional que é acompanhada por uma voz em narração e 2 bailarinos que dão corpo às sonoridades.

Salão D'ouro | 22h00 | M.18
Espectáculo em plateia | Preço por pessoa: € 10,00 | Bilhetes à venda em www.bilheteiraonline.pt

I Congresso Intermunicipal sobre Proteção de Crianças e Jovens

Teve lugar, nos passados dias 2 e 3 do mês corrente, o I Congresso Intermunicipal sobre Proteção de Crianças e Jovens, uma iniciativa conjunta das Comissões de Proteção de Crianças e Jovens (CPCJ) de Esposende, Barcelos e Vila Nova de Famalicão. Os trabalhos decorreram no Hotel Axis Ofir, em Fão, com a participação de mais de três centenas de pessoas, maioritariamente profissionais e técnicos que trabalham e/ou investigam na área da intervenção com crianças e jovens em risco ou perigo e respetivas famílias.

A sessão de abertura contou com a presença da Adjunta da Ministra da Justiça, Marta San-Bento, que saudou a organização pela realização do congresso, apelidando a iniciativa de "muito louvável". A representante do Ministério da Justiça centrou a sua intervenção na questão da legislação relacionada com a proteção de crianças e jovens em risco/perigo e nas mudanças que se perspectivam.

Na qualidade de anfitrião, o Presidente da Câmara Municipal de Esposende, Benjamim Pereira, deu as boas vindas aos oradores e participantes e fez uma breve apresentação do concelho, realçando as potencialidades deste território. O Autarca realçou o espírito intermunicipal, de cooperação interinstitucional entre os três municípios envolvidos na organização, acrescentando que este é "um primeiro passo" de uma parceria que se quer mais ampla e abrangente, apontando a título de exemplo a área cultural, cooperação que possibilitará poupar recursos e dar a



conhecer projetos destes territórios. Terminou a sua intervenção expressando votos de uma excelente e produtiva jornada.

Por sua vez, a Presidente da Comissão de Proteção de Crianças e Jovens (CPCJ) de Esposende, Raquel Vale, referiu que este Congresso aconteceu no "momento ideal", perspetivando que do debate possam surgir contributos para a melhoria da legislação e da atuação das CPCJ. Raquel Vale explicou que o evento se divide em três momentos, visando abordar o papel e a importância da concertação dos atores na intervenção, a abordagem de algumas das problemáticas que estão subjacentes ao contexto das crianças e dos jovens em acompanhamento, e a partilha de programas e projetos com reconhecido sucesso numa intervenção junto da comunidade. Terminou, agradecendo o contributo e colaboração dos municípios envolvidos na organização, formulando votos de uma jornada de trabalho profícua.

Na mesma sessão de abertura usou igualmente da palavra Armando Leandro, Juiz Conselheiro Jubilado e Presidente da Comissão

Nacional de Proteção de Crianças e Jovens em Risco, que felicitou as CPCJ organizadoras pela realização deste congresso, nomeadamente pela abrangência dos temas e universo e qualidade dos intervenientes e participantes, saudando igualmente a associação ao evento dos municípios de Esposende, Barcelos e Vila Nova de Famalicão, o que denota a atenção que conferem à "qualidade da infância".

O Presidente da Câmara Municipal de Vila Nova de Famalicão, Paulo Cunha, felicitou a organização pela iniciativa, enquanto espaço que possibilitará cruzar saberes e conhecimentos sobre a proteção de crianças e jovens, aproveitando a oportunidade para expressar uma palavra de apreço a todos quantos trabalham neste domínio. Por sua vez, lado, o Presidente da Câmara Municipal de Barcelos, Miguel Costa Gomes, considerou este Congresso Intermunicipal fundamental para trocar experiências e analisar possibilidades futuras e manifestou-se convicto de que contribuirá para melhorar a legislação em curso.

ACIB formará 250 ativos desempregados

Na sequência do Acordo de Cooperação assinado entre ACIB e IEFP, no âmbito da Medida VIDA ACTIVA, mais de 70 empresas aderiram já à iniciativa, que conduzirá à formação de 250 ativos desempregados. Com efeito, tendo no centro das preocupações um contexto social em que cada vez mais se afirma a necessidade de adoptar medidas urgentes e estruturais que modernizem as políticas ativas de emprego e melhorem o ajustamento entra a oferta e a procura no mercado de trabalho, a Associação Comercial e Industrial de Barcelos e o IEFP celebraram, no dia 24 de Setembro, na Sede da ACIB, um Acordo de Cooperação, comprometendo-se na dinamização conjunta de ações de formação profissional no âmbito da medida VIDA ACTIVA. A Medida VIDA ACTIVA pretende proporcionar percursos formativos de curta duração,



complementados com um estágio final no formato de Formação Prática em Contexto de Trabalho, com a duração de 3 meses.

Segundo João Albuquerque, Presidente da ACIB, no contexto do país, esta é uma medida estratégica e a ACIB sempre apoiou e deu força a que esta medida se concretizasse. "Quando há vontade colectiva conseguimos caminhar para soluções. Estamos num momento em que o país precisa de soluções,

para as empresas, para os trabalhadores e especialmente para os trabalhadores desempregados, e por isso é que a ACIB decidiu aliar-se a este projecto, que defende, em larga escala, e tem como grande objectivo ajudar a que as empresas deem mais um salto em frente".

Jorge Gaspar, Presidente do IEFP, procedeu ao encerramento da cerimónia, indicando que no concelho de Barcelos, o desemprego registado de Agosto de

2013 para Agosto de 2014 desceu mais de 12%, o que confirma a tendência registada em todo o país da descida gradual e paulatina do desemprego. Quanto ao projeto e trajeto iniciado com a ACIB e com todos os empresários da região afirmou: "Espero que as pessoas que irão iniciar um processo formativo convosco, com a ACIB possam no dia seguinte estar a trabalhar convosco, isto é, que a formação prática em contexto de trabalho, na qual vão colaborar activamente, vos permita perceber as potencialidades daqueles que vão estar convosco, vos permita perceber as competências, vos permita criar condições para que essas competências possam ser valorizadas para que no final destes percursos essas pessoas possam passar a ser vossos trabalhadores. É esse o caminho que nós no IEFP procuramos construir".

CICLO DE CINEMA DEDICADO AO CENTENÁRIO DA 1ª GUERRA MUNDIAL

No ano em que se assinalam os 100 anos da primeira Guerra Mundial, o Cine Clube de Esposende apresenta, nos meses de Outubro e Novembro, um ciclo de cinema relacionado com a história do conflito. O projeto conta com a organização do Núcleo de Intervenção Cultural de Esposende (NICE) e integra-se nas atividades desenvolvidas pela Câmara Municipal de Esposende (CME) no âmbito da comemoração do centenário.

O segundo ciclo de cinema temático do Cine Clube de Esposende pretende estimular a sensibilidade e o interesse da comunidade para questões relacionadas com a primeira Guerra Mundial, quer do ponto de vista dos acontecimentos, quer do ponto de vista estético. A iniciativa conta com a presença de autores e intérpretes para o debate e comentário dos filmes assistidos, bem como para a criação e execução de uma banda sonora original ao vivo. A primeira sessão decorreu no passado dia 4 de Outubro, com a exibição do documentário Nicht Vergessen Bruder (Não te esqueças irmão), da autoria de Bruno Broa e David Hinrichs, e com a exposição de pintura do artista plástico Gonçalo Beja da Costa. Houve ainda espaço para uma conversa sobre o conflito, protagonizada pelo autor e pelo historiador Dr. Manuel Penteador Neiva, moderada por Luís Miguel Fonseca.



No Foyer do Auditório Municipal de Esposende foi ainda possível conhecer as reproduções das obras que Gonçalo Beja da Costa criou, com base nos diferentes momentos do documentário e disco de Bruno Broa. Por cortesia dos autores, esta exposição vai ficar patente até ao final do ciclo temático. O ciclo de cinema acontece também nos próximos dias 17 de Outubro e 7 e 21 de Novembro, pelas 21h30, no Auditório Municipal de Esposende.

Ao aproximar cultura, história e comunidade, o ciclo de cinema vai de encontro à missão da entidade organizadora e enquadram-se nas iniciativas comemorativas dos 100 anos do conflito, promovidas pela CME. O NICE é um movimento cultural multidisciplinar que se centra na organização, dinamização e promoção de atividades regulares no âmbito artístico e cultural, envolvendo a comunidade e dando oportunidades de divulgação a jovens criativos.

Diana Sousa

IV CAMINHADA SÉNIOR REUNIU 180 IDOSOS

Integrada no âmbito do Programa Envelhecimento Ativo 2014, decorreu, no passado dia 1 de outubro, Dia Internacional da Pessoa Idosa, na Zona Ribeirinha de Esposende, a IV Caminhada Sénior, contando com a participação de cerca de 180 idosos. Nesta iniciativa, os idosos contaram com animação e convívio, onde constou uma aula de zumba e um almoço partilhado, nas instalações do Centro Comunitário de Vila Chã, da Associação Esposende Solidário. A esta Associação concelhia coube-lhe, no âmbito da Rede Social, a realização desta iniciativa, que se revelou de muito agrado para os participantes e que, para além dos Parceiros de Rede, contou com a colaboração da empresa municipal Esposende 2000 e da Delegação de Marinhas da Cruz Vermelha Portuguesa.



No seguimento das iniciativas previstas no Programa Envelhecimento Ativo, vão realizar-se os Encontros para a Saúde, subordinados à temática "A depressão e a solidão na terceira idade". As sessões terão lugar no dia 15 de outubro, nas instalações da ASCRA, em Apúlia, e, no dia 27, no Centro Comunitário de Vila-Chã, ambas a partir das 14h30, sob a orientação do clínico de medicina geral e familiar Fernando José Charrão, do Centro de Saúde de Esposende, que abordará as problemáticas associadas à saúde e bem-estar desta franja da população.

MENÇÃO HONROSA PARA A ESCOLA SEMENTES DE LIBERDADE

Os alunos da Escola Sementes de Liberdade, de Esposende, receberam, em Aveiro, das mãos do Primeiro-ministro, Passos Coelho, e do Ministro da Educação, Nuno Crato, uma Menção Honrosa no âmbito do Prémio Ciência na Escola, promovido pela Fundação Ilídio Pinho, em colaboração com o Ministério da Educação e Ciência e com o Ministério da Economia. Acompanhados pela Vereadora da Educação e Cultura da Câmara Municipal de Esposende, Jaqueline Areias, subiram ao palco os alunos que estiveram envolvidos no projeto desenvolvido na horta biológica da escola, intitulado "Estudo da influência das plantas infestantes no crescimento de hortícolas de diferentes variedades da espécie Brassica oleracea", distinguido de entre mais de 700 projetos, com o envolvimento de mais de 100.000 alunos e professores do país e arquipélagos. Esta iniciativa, que conta já com onze edições, promove o desenvolvimento da ciência e da tecnologia nas escolas, estimulando o espírito crítico, de inovação e o empreendedorismo nas crianças.



Segundo a Direção, "Este reconhecimento público e nacional da Escola recebido pelos alunos vem premiar o trabalho dos alunos e da equipa educativa e a aposta num projeto educativo e em metodologias pedagógicas diferentes, adaptadas aos interesses e às necessidades das crianças. Num atual cenário em que se identificam todos os dias novos problemas no ensino é muito gratificante ter alunos que, mais do que gostar, sentem a escola como uma segunda casa. E o segredo é simples: amá-los e colocá-los no centro do processo ensino-aprendizagem."

A Escola Sementes de Liberdade, escola particular de 1º ciclo, a funcionar desde 2013 em Palmeira de Faro, Esposende, defende a necessidade do crescimento integral da criança, tendo como pilares fundamentais os conhecimentos académicos, as artes, as humanidades e a natureza.

A propósito do Dia Mundial da Visão...

O Dia Mundial da Visão é uma iniciativa da Organização Mundial de Saúde – OMS e do Programa Visão 20/20, cujo objetivo principal é prevenir e tratar a cegueira. A data é marcada anualmente, sempre na segunda quinta-feira do mês de outubro, este ano comemorada ontem, dia 9 de outubro. A propósito desta efeméride, o distinto médico oftalmologista, Dr. Miguel Sousa Neves, fez-nos chegar um conjunto de conselhos práticos, naturalmente com o objetivo de, divulgados, poderem contribuir para prevenir e tratar de modo mais eficaz doenças dos olhos. Eis seis conselhos práticos, a seguir.

1. Se lhe disserem que tem **CATARATAS** não fique muito preocupado. Todos nós iremos ter cataratas se vivermos o suficiente. A catarata é, na maior parte dos casos, uma peça do olho que envelhece naturalmente embora em tempos diferentes de pessoa para pessoa. Também pode acontecer à nascença ou em jovens, mas nestes casos é pouco frequente. O tratamento consiste em cirurgia que é feita sob anestesia local e o paciente vai logo embora sem riscos acrescidos. Não dói e geralmente demora cerca de 10 a 15 minutos em mãos experientes. Muito raramente é uma urgência e geralmente opera-se quando a qualidade de visão afeta o quotidiano da pessoa em causa.

2. **Glaucoma** é uma palavra utilizada para doenças que vão causar danos irreversíveis ao nervo ótico que liga o olho ao cérebro e na maior parte dos casos está ligada à pressão intra-ocular. No tipo principal de glaucoma a evolução é lenta e o diagnóstico é feito em consultas de rotina após os 40 anos porque numa fase inicial não dá sinais. O tratamento serve para "travar" a doença e portanto quanto mais cedo for o diagnóstico melhor será o resultado final.

3. **Diabetes nos olhos** é um problema potencialmente grave nos pacientes com diabetes. O conselho é uma ida regular ao oftalmologista a partir do momento em que se sabe ser diabético. A retinopatia diabética pode ser tratada de diversas maneiras mas hoje em dia a "chegada" de produtos especiais conhecidos como anti-VEGFs conseguem um melhor controlo no tratamento e o laser passou a ser um complemento. Esses produtos especiais são injetados dentro do olho numa aplicação cirúrgica delicada mas ao mesmo tempo rápida e com poucos riscos por médicos habituados a lidar com este tipo de problemas.

4. Quando devemos levar as nossas **crianças ao oftalmologista**? Se alguma vez notarmos algo de estranho ou anormal nos olhos ou na visão então é nesse momento que a criança deve ir ao especialista; caso aparentemente a criança não dê sinais de qualquer problema ocular/visual, então deve ir ao médico especialista entre os 3 anos e meio e os 4 anos e meio. Um consultório em que o oftalmologista é apoiado por ortoptistas será o local ideal.

5. Podemos facilmente **deixar de usar óculos com uma cirurgia**? Tudo dependerá do tipo de problema e da idade. Abaixo dos 40 anos a atitude será verificar primeiro de tudo se é seguro oferecer um tipo de cirurgia que poderá ser por laser ou pela colocação de uma pequena peça (lente) dentro do olho. Se forem cumpridas as regras de segurança e se verificar previamente que o candidato pode beneficiar da cirurgia, então a mesma é relativamente simples embora com os riscos inerentes a qualquer procedimento cirúrgico. Se o paciente tem entre 40 e 50 anos todo o cuidado é pouco para não se criarem expectativas que depois poderão não ser cumpridas. A partir dos 50 anos é, em muitos casos, possível colocar uma lente dentro do olho mas - neste escalão etário - teremos sempre que retirar a peça natural de focagem. Assim, nestes casos há um procedimento de carácter definitivo e deve sempre pesar-se bem os potenciais

benefícios e eventuais prejuízos. Em caso de dúvida, nada de precipitações: aconselha-se uma 2ª opinião com outro colega pois estaremos a falar de algo potencialmente benéfico mas irreversível.

6. O que é a **DMI (Degenerescência Macular relacionada com a Idade)**? A DMI é uma doença que deriva do facto de irmos envelhecendo também no centro da retina que é uma área muito delicada dos olhos. Em casos pouco frequentes esse envelhecimento da mácula (centro da retina) pode piorar rapidamente e levar a uma situação praticamente de cegueira. Hoje em dia estes casos podem ser tratados com injeções no olho dos tais produtos especiais: fatores anti-VEGF que poderão ter de ser utilizados muitas vezes ao ano após um 1º tratamento com 3 injeções mensais. Portanto, hoje em dia muitas das doenças que levavam à cegueira ou baixa visão já têm tratamento ou eficaz ou pelo menos para atenuar os efeitos nefastos que provocavam. Também as crianças já são levadas mais cedo e de uma forma regular ao oftalmologista para que se evitem situações de baixa visão geralmente num dos olhos (ambliopia).

Em 2014 as condições para a manutenção de uma boa visão são incomparavelmente melhores que há uns anos atrás.

Miguel Sousa Neves, médico oftalmologista

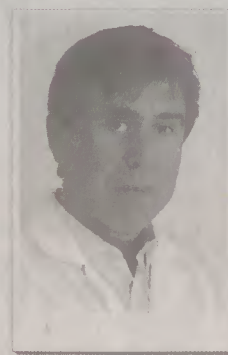

ESPOSENDE
câmara municipal

MUNICÍPIO DE ESPOSENDE

EDITAL

ANTÓNIO BENJAMIM DA COSTA PEREIRA, ARQ., PRESIDENTE DA CÂMARA MUNICIPAL DE ESPOSENDE,

TORNA PÚBLICO, nos termos e para os efeitos previstos no art.º 117.º do Código do Procedimento Administrativo em conjugação com o disposto nos n.ºs 3 e 4 do artigo 77.º do Decreto-Lei n.º 380/99, de 22 de setembro (Regime Jurídico dos Instrumentos de Gestão Territorial) na sua atual redação, que a Câmara Municipal de Esposende, em reunião realizada em 3 de outubro de 2014, deliberou, proceder à abertura do período de discussão pública da proposta de revisão do Plano Diretor Municipal de Esposende, com início no 5.º dia útil após a publicação do presente Edital no *Diário da República*, com uma duração de 30 dias úteis. Os documentos que integram a proposta de revisão do Plano Diretor Municipal de Esposende encontram-se disponíveis para consulta no serviço de atendimento da Câmara Municipal (durante as horas normais de expediente) e na página da Internet do Município (www.cm-esposende.pt).

No decurso do período de discussão pública, os interessados poderão apresentar por escrito, reclamações, observações, sugestões e pedidos de esclarecimento sobre a proposta de revisão do Plano Diretor Municipal de Esposende, através de requerimento dirigido ao Presidente da Câmara Municipal de Esposende, identificando devidamente o seu subscritor, e que poderá ser entregue no serviço de atendimento da Câmara Municipal (durante as horas normais de expediente), remetido por correio para o Município de Esposende, Praça do Município, 4740-223 Esposende, por correio eletrónico para discussaopublicapdm@cm-esposende.pt e na página da Internet do Município.

E, para que conste, é publicado o presente Edital no *Diário da República*, e outros de igual teor na comunicação social, na página da Internet do Município (www.cm-esposende.pt), e nos locais habituais.

Esposende e Paços do Município, 3 de outubro de 2014

O Presidente da Câmara Municipal,

(Benjamin Pereira, Arq.)

ESPOSENDE
câmara municipal

MUNICÍPIO DE ESPOSENDE

AVISO

Revogação da Deliberação Camarária do dia 18 de setembro de 2014, que determinou a abertura do período de discussão pública da proposta de revisão do Plano Diretor Municipal de Esposende

ANTÓNIO BENJAMIM DA COSTA PEREIRA, ARQ., PRESIDENTE DA CÂMARA MUNICIPAL DE ESPOSENDE, torna público que a Câmara Municipal de Esposende, em reunião de 3 de outubro de 2014, deliberou revogar a deliberação camarária de 18 de setembro de 2014, que determinou a abertura do período de discussão pública da proposta de revisão do Plano Diretor Municipal de Esposende, publicada no *Diário da República*, 2.ª série, n.º 187, de 29 de setembro, através do Edital (extrato) n.º 878/2014, Edital este que face à referida revogação fica sem efeito. Para constar e produzir efeitos legais se publica o presente aviso na 2.ª série do *Diário da República* e outros de igual teor, que serão afixados nos lugares públicos de estilo.

Esposende e Paços do Município, 3 de outubro de 2014

O Presidente da Câmara Municipal,

(Benjamin Pereira, Arq.)

ACICE assina Acordo de Cooperação com IEFP

Realizou-se no passado dia 24 de Setembro, no Salão Nobre da ACICE a Cerimónia de Assinatura do Acordo de Cooperação entre o IEFP – Instituto de Emprego e Formação Profissional e a ACICE – Associação Comercial e Industrial do Concelho de Esposende.

Este acordo visa a execução da Medida Vida Activa – Emprego Qualificado que pretende promover a empregabilidade e a qualificação profissional de 50 desempregados do concelho de Esposende, através do desenvolvimento dos seus percursos de formação, que incluem 2 meses de formação, em sala, e 3 meses de formação prática, em contexto real de trabalho nas empresas. A cerimónia contou com a presença do Presidente da ACICE, Dr. José Faria, do Vice-Presidente da CCP, Dr. Domingos Barbosa, o Presidente do IEFP, Dr. Jorge Gaspar, Presidente da Câmara Municipal de Esposende, Arq. Benjamim Pereira, como oradores, e ainda de representantes de inúmeras instituições e empresas da comunidade de Esposende.

Com o combate ao desemprego como tema dominante desta cerimónia, o Presidente da ACICE, Dr. José Faria, aproveitou para sublinhar a fundamental importância do movimento associativo empresarial na gestão e execução da oferta formativa inscrita no próximo quadro comunitário de apoio, em função do conhecimento e da proximidade existente com o tecido empresarial. Aproveitou ainda este dirigente para partilhar o esforço feito diariamente pela ACICE junto da sua comunidade, na defesa dos interesses do tecido empresarial e na defesa da melhoria das condições de vida da população, nomeadamente através do seu GIP – Gabinete de Inserção Profissional, responsável pela colocação de centenas de pessoas em situação de desemprego, de novo no mercado de trabalho. O Presidente da ACICE terminou a sua intervenção com o agradecimento aos empresários e dirigentes da ACICE, às instituições locais, aos parceiros, nomeadamente à CCP – Confederação do Comércio e Serviços de Portugal, ao IEFP, pela colaboração em inúmeros projectos, nas pessoas do seu



Presidente, Dr. Jorge Gaspar e ainda do Director do Centro de Emprego de Barcelos, Dr. Armando Santos, e, por último e com especial destaque, ao Município de Esposende, na pessoa do seu Presidente, Arq. Benjamim Pereira. A propósito, o Presidente da ACICE referiu a exemplar colaboração do Município em vários dos projetos em que ambas as instituições são parceiras, comprometendo-se em manter o rumo de exigência, profissionalismo e apoio da ACICE, junto da sua comunidade.

O Presidente do IEFP, Dr. Jorge Gaspar, referiu os esforços desenvolvidos pelo Instituto no combate ao desemprego, com resultados cada vez mais evidentes e congratulou-se pelo envolvimento de 3 entidades diferentes, IEFP, ACICE e Município a trabalharem para um bem comum.

Encerrou o período de intervenções o Presidente da Câmara Municipal de Esposende, afirmando que o desenvolvimento económico do concelho e, consequentemente, o combate ao desemprego, estão na primeira linha das suas preocupações. Benjamim Pereira reiterou que, a par da área social, o desenvolvimento económico continua fortemente presente nas políticas do Município, anunciando que está para breve a apresentação de um Plano Estratégico de Desenvolvi-

mento Económico, que prevê um conjunto mais alargado de incentivos ao setor. O Autarca sublinhou, contudo, que Esposende, também por força da boa situação financeira da Autarquia, oferece já diversas vantagens às empresas que pretendam instalar-se no concelho, desde logo a ausência de derrama, apontando como mais valias, além das políticas fiscais, as acessibilidades excepcionais existentes e a proximidade ao aeroporto do Porto e ao Porto de Leixões, assim como à região da Galiza, em Espanha.

O Presidente da Câmara Municipal referiu que Esposende é, claramente, um concelho vocacionado para o turismo e para a captação de empresas de pequena e média dimensão. Referindo-se ao protocolo estabelecido entre a ACICE e o IEFP para a realização da Ação de Formação "Vida Ativa – Emprego Qualificado", Benjamim Pereira valorizou a iniciativa, considerando fulcral dotar de novas qualificações os trabalhadores desempregados, com vista à sua reinserção no mercado de trabalho. O Autarca considerou fundamental a cooperação entre instituições, apontando, a título de exemplo, a parceria existente entre o Município e a ACICE, nomeadamente ao nível da promoção de eventos, aposta que se tem revelado bastante positiva, atendendo à elevada participação registada, anunciando que está na forja "um conjunto de projetos muitos ambiciosos". Benjamim Pereira manifestou ainda total disponibilidade do Município para cooperar com o Instituto do Emprego e Formação Profissional e a Confederação do Comércio e Serviços de Portugal, no sentido de alavancar a economia do concelho e fomentar o emprego.

A cerimónia terminou com um pequeno coffee-end, nas instalações da ACICE.

Esposende recebeu maior iniciativa de voluntariado corporativo do país

Esposende acolheu, no passado dia 3 de outubro, a nona edição do GIRO, a maior iniciativa de voluntariado corporativo do país, promovida pelo GRACE - Grupo de Reflexão e Apoio à Cidadania Empresarial. Com efeito, o concelho voltou a ser palco desta iniciativa, com o envolvimento ativo da empresa municipal Esposende Ambiente e do Parque Natural Litoral Norte, que receberam cerca de 140 voluntários das empresas Ana Aeroportos, Groundforce, Banco Popular, LH, DHL, Euronext, Banco Santander, Eurest, Siemens, Fundação PT, Unicer, Morais Leitão, Galvão Teles e Soares da Silva, Comunidade de Inserção Social de Esposende e, naturalmente, da Esposende Ambiente.

Os voluntários procederam à recolha de resíduos e ao arranque de plantas invasoras no Pinhal e na Praia da Caruagem, em Belinho, numa área de 1 hectare, e participaram ainda num Am-

bipaper, promovido no Centro de Educação Ambiental. Deste modo, esta ação de sensibilização ambiental permitiu aos voluntários conhecer e explorar os diversos equipamentos e recursos educativos disponíveis no Centro de Educação Ambiental, testando os seus



conhecimentos sobre diversos temas ambientais, nomeadamente a gestão de resíduos, gestão de recursos hídricos, biodiversidade e recursos florestais.

Realce-se que o GRACE promove, todos os anos, o GIRO, um dia solidá-

rio que junta as empresas associadas em torno de uma causa. Ao contrário das edições anteriores, em que grande parte das iniciativas incidiu sobre a área social, o ambiente foi o mote desta edição que, além de 45 empresas associadas, reuniu também, e pela primeira vez, duas entidades académicas e oito instituições de solidariedade social convidadas, registando ainda um aumento recorde de voluntários em relação à edição anterior, num total de 900 voluntários a nível nacional e numa só edição.

A Esposende Ambiente aderiu ao GRACE em 2013 e desde então tem reforçado o seu papel na promoção da cidadania, sustentabilidade e responsabilidade social, tendo sido co-organizadora das duas últimas edições do GIRO e tendo participado recentemente na elaboração do Guia "Responsabilidade Social nas PME", publicado pelo GRACE.

CENTRO DE ESTUDOS DE MAR

O Centro Social da Juventude de Mar abriu um novo serviço à comunidade local, ou seja, o Centro de Estudos de Mar. O presidente do Centro Social da Juventude de Mar, Fernando Cepa, salientou que este serviço destina-se, essencialmente, aos alunos da localidade de Mar e dos lugares de Rio de Moinhos, de Marinhãs, e de Outeiro, de Belinho, freguesias limítrofes, estando assegurado o apoio de profissionais credenciados para acompanhar o Centro de Estudos.

"Queremos e exigimos um trabalho de qualidade" que garanta "o sucesso escolar dos alunos, assim como o desenvolvimento global das suas competências nas várias vertentes", adiantou Fernando Cepa. O presidente aponta como exemplo os serviços que o Centro Social de Mar tem vindo a desenvolver ao longo destes 40 anos e, por isso, "queremos que a qualidade deste novo serviço seja mais uma referência positiva para a instituição".

O Centro de Estudos irá funcionar às segundas, quartas e sextas-feiras, entre as 15,00 e as 17,30 horas, de acordo com as inscrições já efetuadas. No caso de surgirem outras preferências, "estaremos abertos a satisfazer os interessados", alargando o horário, referiu Fernando Cepa. Os interessados podem inscrever-se, a qualquer momento, no Centro Social da Juventude de Mar.

Sampaio Azevedo

MUNICÍPIO DE ESPOSENDE ASSINALOU DIA MUNDIAL DO MAR

O Município de Esposende assinalou o Dia Mundial do Mar, que se comemorou a 25 de setembro, com o intuito de realçar a importância da preservação dos ecossistemas marinhos e dar visibilidade às atividades ligadas ao mar. As atividades afins à efeméride realizaram-se no auditório do Centro de Educação Ambiental, em Marinhãs, onde teve lugar uma palestra subordinada ao tema "Biorremediação de petróleo na zona costeira: papel dos microorganismos autóctones", proferida por Ana Paula Mucha, investigadora do CIIMAR – Centro Interdisciplinar de Investigação Marinha e Ambiental. Para as crianças da Educação Pré-escolar e do 1.º Ciclo do Ensino Básico, em sessões comemorativas decorreram quer no período da manhã quer da parte de tarde, tendo sido desenvolvida a atividade "Os Habitantes do Mar", onde se pretendeu dar a conhecer alguns dos seres vivos que habitam os oceanos.

MUNICÍPIOS DE ESPOSENDE E DA PÓVOA DE VARZIM ORGANIZARAM CAMINHADAS

Uma caminhada "Entre Campos, Praias e Masseiras" foi a proposta dos Municípios de Esposende e da Póvoa de Varzim que se realizou no passado dia 28 de setembro. Integrada no Programa "Esposende em Movimento", dinamizado pela empresa municipal Esposende 2000, a caminhada fez-se no percurso compreendido entre os Moinhos de Apúlia e o Estádio do Varzim, numa distância de 14 quilómetros, entre campos agrícolas, praias e pinhais.

Com um grau de dificuldade fácil, a caminhada foi aberta à população em geral, tendo sido assegurado o transporte dos participantes para o ponto de partida e após a chegada. Além do fomento da atividade física, esta atividade visou a divulgação do património local.

Município preocupa-se com rede de drenagem de águas pluviais

No sentido de resolver e minimizar os pontos mais críticos no que diz respeito à drenagem de águas pluviais, antecipando, assim, potenciais problemas que venham a ocorrer por força da aproximação da época de maior pluviosidade, o Município de Esposende está a efetuar intervenções em vários locais do concelho onde foram identificados constrangimentos no normal escoamento das águas. Estas obras, integralmente suportadas pela Câmara Municipal e pela empresa municipal Esposende Ambiente, inserem-se no âmbito do plano de ações que consta no Plano Municipal da Rede Hídrica de Esposende, um documento de cariz estratégico e cujas medidas e ações nele

previstas têm vindo a ser desenvolvidas e realizadas ao longo dos últimos anos. Assim, para além das intervenções que estão a ser executadas em diversas freguesias, o Município está a desenvolver uma campanha de sensibilização dirigida às Juntas de Freguesia e à população em geral, que passa, entre outras, pela distribuição de um folheto onde se apela ao cumprimento de boas práticas e se alerta para a necessidade de preparação das linhas de água para a próxima época de chuvas.

No plano da prevenção, a colaboração das Juntas de Freguesia e de toda a população é fulcral, na medida em que as suas ações podem



fazer a diferença. Devem, por isso, proceder à limpeza e desobstrução de linhas de água que confinam com os seus terrenos e alertar as autoridades para situações em que necessitem de colaboração e informação técnica. Pretende-

-se, deste modo, que todos colaborem evitando que venham a registar-se ocorrências como as do último inverno, que provocaram elevados prejuízos e obrigaram o Município a intervir para reparar os danos causados pela forte pluviosidade registada.

Numa visita a uma das intervenções realizada na rede de águas pluviais, o Presidente da Câmara Municipal sublinhou que estas obras são determinantes para resolver alguns pontos críticos e evitar novas ocorrências. Benjamim Pereira apelou ao sentido cívico de toda a população, pedindo para que coopere, procedendo à limpeza das linhas de água.

Futebol

CAMPEONATOS DISTRITAIS DA A.F. BRAGA

Prosseguem os campeonatos distritais da A.F. de Braga, nos quais, no escalão de seniores, participam a equipa do F.C. de Marinhães, no campeonato do Pró-Nacional, e as da ADE, Forjães S.C. e da U.D. de Vila Chã, na Divisão de Honra. No Pró-Nacional, os marinhenses, ao cabo de sete jornadas, somam 6 pontos, correspondentes a duas vitórias e cinco derrotas, o que não está a ser um bom começo, mas ainda há muito campeonato para disputar e o F.C. de Marinhães saberá honrar os seus pergaminhos. Quanto às equipas concelhias que disputam a Divisão de Honra começaram da melhor maneira, em particular a ADE que, ao cabo de quatro jornadas, lidera a classificação geral, com 12 pontos, correspondentes a quatro vitórias, mas o Forjães S.C. e a U.D. de Vila Chã também se situam nos lugares cimeiros da classificação, mercê dos excelentes resultados até agora alcançados.

> Pró Nacional
Merelinense, 0 Marinhães, 1 Marinhães, 1 Ronfe, 3 S. Paio D'Arcos, 1 Marinhães, 0
- Próximas jornadas
8ª Jornada
Marinhães - Ninense (12/10)
9ª Jornada
Celoricense - Marinhães (19/10)
> Divisão de Honra - Série A
Soarense, 0 Esposende, 1 Viatodos, 0 Forjães, 4 Dumense, 0 Vila Chã, 3 Forjães, 3 Roriz, 0 Águias de Alvelos, 1 Vila Chã, 0 Esposende, 2 Tadim, 0 Viatodos, 1 Esposende, 2 Dumense, 1 Forjães, 1 Vila Chã, 1 Cabreiros, 0
- Próximas jornadas
5ª Jornada (12/10)
Esposende - Roriz Forjães - Vila Chã
6ª Jornada (19/10)
Dumense - Esposende Vila Chã - Martim Cabreiros - Forjães

Andebol

Prossegue, também, embora com paragens pelo meio, o Campeonato Nacional da I Divisão, de andebol feminino, prova que, como se sabe, tem a participação honrosa para o concelho de Esposende da equipa da Juventude de Mar. Realizadas as três primeiras jornadas, as "meninas" de Mar não foram felizes, pois saíram derrotadas nos três jogos realizados, sendo os dois últimos na Madeira, frente às fortes opositoras

equipas madeirenses, facto que não põe em causa o valor do conjunto de São Bartolomeu do Mar.

Últimos Resultados
Madeira Sad, 25 Juv. Mar, 14 CS Madeira, 28 Juv. Mar, 23

Próximas jornadas
Juv. Mar - Juve Lis (18/10)
Juv. Mar - Alpendorada (25/10)

Hóquei em Patins

Começou, no passado dia 5 de outubro, o Campeonato Nacional da 3.ª Divisão, de Hóquei em Patins, competição em que o concelho de Esposende se faz representar pela equipa do valoroso Hóquei Clube de Fão. Na primeira jornada, os fãozenses defrontaram, no Pavilhão Gimnodesportivo de Fão, a equipa do Óquei de Barcelos B, não tendo sido felizes, pois os barcelenses saíram vencedores. Neste começo de

mais uma época desportiva, Farol de Esposende formula votos da excelente temporada 2014/2015, para o H.C. de Fão.

Resultado
1ª Jornada
HC Fão, 3 - Óquei Barcelos "B", 5

Próxima jornada
Académico FC - HC Fão (12/10)

Vela

João Gonçalo Peixoto inicia nova época com vitória

O jovem velejador esposendense iniciou a nova temporada com uma vitória moralizadora e promissora para a época que se inicia. Com 15 anos de idade, Gonçalo Peixoto compete em Laser 4.7 pela primeira vez e num novo clube (CVA- Clube Vela Atlântico).

No passado dia 21 de setembro, aquele clube de Leça da Palmeira organizou uma regata de vela ligeira, integrada no maior evento de vela do mundo. Participaram na regata 66 barcos com 88 velejadores! A finalidade maior desta regata seria a de angariar fundos para a fundação Andrew Simpson que apoia crianças desprotegidas no mundo através da prática da vela (<http://andrewsimpsonfoundation.co.uk/support-us>).

regata realizou-se num ambiente descontraído e muito divertido com vento fraco do quadrante noroeste com um percurso BB/SV (barlavento/sotavento) com duas voltas para as Classes Optimist e Vaurien e três voltas para as restantes Classes.

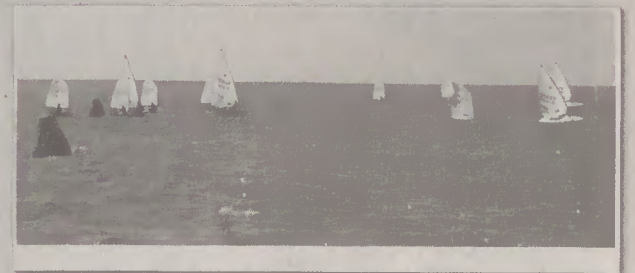

PASSEIO EQUESTRE PELO CONCELHO DE ESPOSENDE

A Câmara Municipal de Esposende promoveu, nos passados dias 27 e 28 de setembro, uma nova edição do passeio equestre, aberto à participação da comunidade em geral. O "Passeio Equestre entre terra e mar Esposende" percorreu as freguesias do concelho através do Caminho de Santiago, concretamente o Caminho Português da Costa, trilhando caminhos agrícolas e florestais, com passagem por vários locais de culto e/ou de interesse turístico, num percurso diário de aproximadamente 30 Km.

A partida aconteceu no dia 27, no Parque da Feira de Esposende, tendo o regresso tido lugar no final do dia seguinte. Este passeio foi homologado pela Direção Geral de Alimentação e Veterinária, com marca oficial de exploração PTAR4Y7-E, e teve como objetivo a valorização do património natural e da prática equestre.

CURSO INSTRUTORES DE FITNESS

A empresa municipal Esposende 2000, em parceria com a ACICE - Associação Comercial e Industrial do Concelho de Esposende, vai promover um Curso de Instrutores de Fitness. Esta ação de formação vai decorrer entre este mês de outubro e o mês de janeiro de 2015, sendo que as inscrições já estão abertas e podem ser efetuadas através do site www.esposende2000.pt.

Homologado pelo Instituto Português do Desporto e da Juventude, na vertente Especialização em Atividades de Academia, o curso será ministrado por conceituados professores universitários com larga experiência nas áreas de formação e inclui os

módulos de Treino de Força, Hidroginástica, Avaliação e Prescrição para Cardio Fitness e Atividades de Grupo. Cada módulo custa 140 euros e o curso completo 400 euros.

O curso destina-se a licenciados em Educação Física, alunos a frequentar o ensino superior na área da Educação Física e a detentores do 12.º ano de escolaridade, com experiência comprovada na área de fitness, conferindo aos formandos o título profissional de Técnico de Exercício Físico. Esta ação integra o projeto "Esposende Academy", uma iniciativa conjunta da Esposende 2000 e da ACICE.

PAULO GONÇALVES TEM ACIDENTE E ABANDONA RALI DE MARROCOS

O português e esposendense Paulo Gonçalves, atual campeão do Mundo de todo-o-terreno, foi transportado para o Hospital de Ourazate, onde lhe foi detetada a fratura de uma costela, consequência do forte embate numa zona de pedras, em acidente no Rali de Marrocos, no passado dia 7 do corrente. A queda na quinta e penúltima etapa da derradeira prova do Mundial impede Paulo Gonçalves (Honda) de continuar a lutar pela revalidação do título, que assim será entregue ao espanhol Marc Coma (KTM).

O piloto de Esposende partia para a tirada na segunda posição, atrás de Coma, mas perdeu o controlo da sua moto numa zona de pedras, quando ultrapassava o australiano Toby Price. Apesar de ter batido com as costas no chão, Paulo Gonçalves ainda conseguiu chegar, de acordo com a sua assessoria, ao primeiro controlo de passagem, mas acabou por ser aconselhado a desistir.

Artista Fernando Neto expõe no Museu Municipal

Está patente ao público, desde o passado dia 3 do corrente mês, a exposição "Saber das mãos-escultura de Fernando Neto", que pode ser visitada na sala dos Azulejos do Museu Municipal de Esposende. Vários amigos do escultor, outros artistas e autoridades municipais estiveram presentes na abertura do evento que ocorreu pelas 16h30, cabendo à Diretora do Museu, Dr.ª Ivone Magalhães, a apresentação deste esposendense que teve também a palavra para descrever as temáticas de alguns dos seus trabalhos feitos em granito, calcário e mármore de curiosa criatividade e que vale a pena conhecer.

O Presidente da Câmara Municipal

de Esposende, Arqt. Benjamim Pereira, Presidente da Câmara, destacou a qualidade dos trabalhos expostos, curiosamente de dimensão mais reduzida, devido às características da sala, estando certo que os esposendenses e, sobretudo, as pessoas que visitam o concelho aproveitarão para apreciar a arte em pedra exposta, que vai estar patente até ao dia 16 de Novembro. De recordar que Fernando Neto é um dos filhos de Quintino Neto, artesão da pedra já falecido, e tem o seu atelier junto à EN13, em Esposende, em frente ao MERCATLAS.

(Fonte: Novo Fangueiro)



Foto Novo Fangueiro

PUB

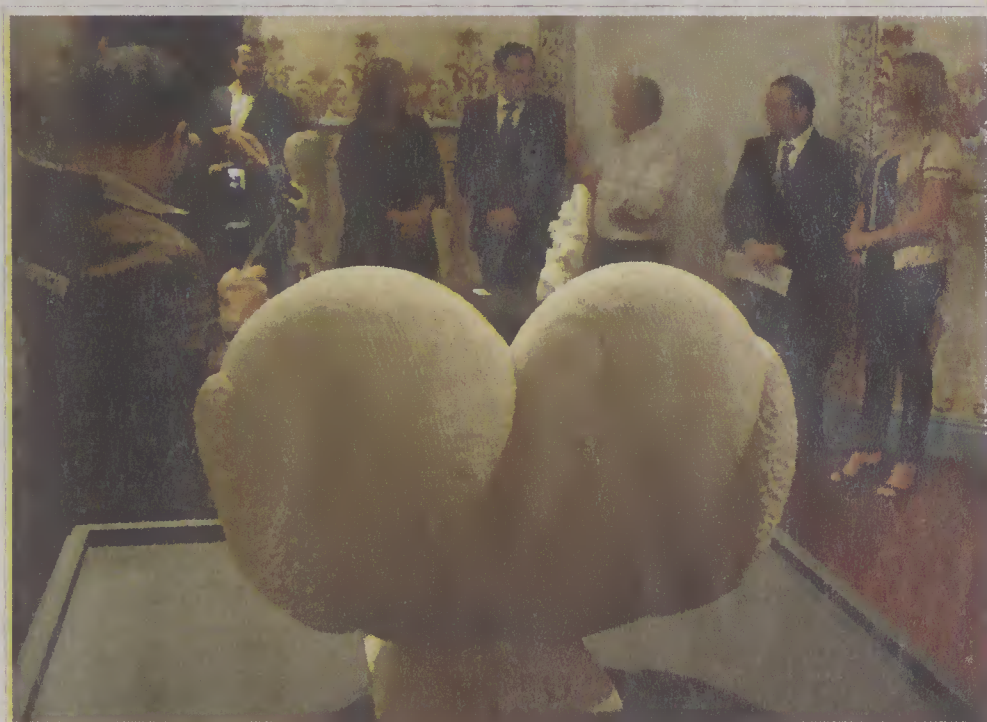

ESPOSENDE
câmara municipal

6 E 7 NOVEMBRO 2014 | AXIS OFIR BEACH RESORT HOTEL

GESTÃO DA ORLA COSTEIRA

SEMINÁRIO INTERNACIONAL

PERSPETIVAS PARA UMA NOVA ABORDAGEM

WWW.CM-ESPOSENDE.PT
WWW.ESPOSENDEAMBIENTE.PT



O nosso trabalho fala por nós.
 E agora fala a dobrar.

www.pontodecopias.com

● pontodecópias

Rua Conde de Castro, nº 14 - 4740-238 Esposende
 geral@pontodecopias.com | 253 968 342

publizende ●

Z.1. de Gandra - Esposende
 publizende@pontodecopias.com