



Exames Nacionais em Esposende



Edifícios das Escolas Sede dos Agrupamentos de Escolas de Marinhas e de António Correia de Oliveira, em Esposende, e da Escola Secundária Henrique Medina, também em Esposende.

PÁGINA 04

PUB



Câmara Municipal apoia Bombeiros

PÁG. 03

Centro de Educação Ambiental

PÁG. 06

Lançamento do livro de Ilda Daniela

PÁG. 11

Festas de Esposende

PÁG. 13

Ala norte do edifício sede do Centro Social da Paróquia de Curvos

PÁGS. 09 E 10



PUB



PRACETA DA MISERICÓRDIA . EDIFÍCIO FAMÍLIA VINHAS
LOJA A . B | 4740.288 ESPOSENDE
TELEFONE 253 964281 . FAX 253 967823

... a sua óptica em esposende

- marcamos consultas de oftalmologia
- avaliação da sua visão através de exame - teste, por computador (grátis)
- óculos de correcção - progressivos - monofocais - bifocais
- óculos de sol - graduados
- lentes de contacto e cosméticas
- avaliação da tensão ocular
- outros artigos do ramo

● um novo espaço ● uma nova imagem ● o atendimento de sempre

Ainda um Agradecimento ao Hospital Valentim Ribeiro

Na nossa edição de 27 de junho passado, divulgámos um agradecimento, da autoria de Jorge Vieira, utente do Hospital Valentim Ribeiro, da Santa Casa da Misericórdia de Esposende. Entretanto, recebemos da mesma pessoa um pedido de publicação de retificação, para corrigir uma falha sua, pois não mencionou, anteriormente, o trabalho desempenhado pelas Auxiliares de Ação Médica e das Voluntárias, que prestam serviço, no Hospital.

"As Auxiliares de Ação Médica são profissionais de saúde que devem ser realçadas, pois têm um papel digno de registo. Todas elas constituem um elo de ligação, entre os Médicos, o Corpo de Enfermagem, e os Doentes, sendo dedicadas, carinhosas, recheadas de boa disposição, elas, não têm braços a medir. Ajudam na higiene matinal, nos almoços, lanches e jantares, para além de prestarem um nobre auxílio, no transporte dos doentes para efetuarem a sua Fisioterapia diária, umas verdadeiras profissionais.

Em relação às Voluntárias deste Hospital, todas elas, procuram distrair, da melhor forma, todos os pacientes internados. Na altura dos festejos realizados, este ano, dos Santos Populares (S. João e S. Pedro), trouxeram sardinhas assadas, febras, doces e refrigerantes, partilhando com todos aqui internados, a sua incontornável alegria e boa disposição. Mas, duas vezes por semana, às Terças e Quintas Feiras, rezam o Terço, para alimentarem o espírito, àqueles que tem sede de Deus e professam a sua Fé, para além de colaborarem, por vezes, no regresso dos pacientes, do Serviço de Fisioterapia.

O meu reconhecimento pessoal e as desculpas, pelo lapso involuntário, na altura da publicação do meu artigo de Agradecimento ao Hospital Valentim Ribeiro, àquelas pessoas que merecem todo o amor e carinho e que são o complemento da minha boa recuperação. Bem Hajam.

Jorge Vieira - Poeta-Declamador"

A Ervirinha

tesouradas

Há algum tempo atrás, numa hora de laser, entretinha-me a fazer palavras-cruzadas, quando, na rua, passou um carro, cujo motor fazia uma "grulhada" que me pareceu um motor a trabalhar a caroços de azeitona! Aquele "grulhar" entrou-me pelos ouvidos e alojou-se no meu cérebro. Algo me dizia que, nos tímpanos dos meus ouvidos, estava guardado um "grulhar" igual aquele que, há muitos, muitos anos, ouvi e me ficou no ouvido. Intrigado, comecei a pensar e vasculhei no meu cérebro de onde provinha o som que me estava no ouvido há décadas. A certa altura... "eureka"! Descobri que era, nem mais nem menos, o "grulhar" da "ervirinha"! Para os mais novos, a "ervirinha" não lhes diz nada, mas, para pessoas a passar dos sessenta, ainda se lembrarão deste que foi dos primeiros porta-cabos (senão o primeiro), carro de socorro-a-náufragos do Instituto de Socorros a Náufragos, entregue aos nossos Bombeiros Voluntários. Para quem não sabe, este carro de marca Huils (salvo erro) serviu na 1ª Grande Guerra. Este carro, de caixa aberta e capota de lona, que transportava os cabos e os foguetões e os demais apetrechos usados no salvamento de náufragos, era conhecido pelo povo de então por "ervirinha". Certa manhã de nevoeiro, brincava com os meus amigos e vizinhos, António e João Migueis, mais o Tininho Magalhães, no matadouro antigo, que mais tarde foi demolido para dar lugar à Av. Marginal. Estávamos no tempo da guerra, por alturas de 1941, mais ou menos, quando começamos a ouvir o roncar do motor de um avião que sobrevoava por cima de nós, ora se afastando, ora voltando, e o motor tinha um trabalhar intermitente, parava e arrancava de novo e aquele para arranca durou cerca de dez minutos. Nós olhávamos para o ar e não víamos nada, porque o nevoeiro era intenso, mas, a certa altura, o roncar do motor começou a ser mais nítido e, de repente, parou e ouvimos um estrondo muito grande. Olhámos na direção de onde hoje se situam as torres de Ofir e vimos a água do mar no ar, em forma de cogumelo. Assustados, olhámos uns para os outros, sem nada dizer, e demos "ÀS de Vila Diogo", até próximo das nossas casas, no Largo do Pelourinho, e, dali a pouco, tocou a sineta dos Bombeiros (Quartel antigo, onde hoje se situa a Associação Comercial "ACICE". Dali a pouco mais, passou ali, no Largo do Pelourinho, a tal "ervirinha", com o seu "grulhar" característico, imagem essa e som que ainda hoje guardo na memória. Era eu rapazinho, oito ou nove anos, e lembro-me bem de, já pela tarde dentro, com mais rapazes amigos, irmos ao quartel dos Bombeiros, onde se tinha juntado muita gente para ver dentro de grandes caixas de madeira (do tabaco cedidas pela D. Angelina, da casa Havanera, agente depositária da Tabaqueira), troncos, pernas e braços que, pelo aspeto dos despojos, deviam de ser de homens de grande compleição física (alemães) a visão daquele dia cinzento, daqueles caixotes

da tabaqueira com despojos macabros e o grulhar da "ervirinha" ainda perduram na minha mente, ao cabo de tantos anos! Para quem não sabe, aqui fica a lembrança da "ervirinha", o primeiro porta-cabos dos nossos Bombeiros.

Agora vamos falar de ... Da nossa Casa Grande que está a receber obras de beneficiação e, pelo que consta, finalmente vai ter rampa de acesso para deficientes, o que já não é sem tempo! Era uma lacuna da qual muitos se interrogavam o porquê de comércios e indústrias serem obrigados a ter rampas de acesso e a Casa Grande, sendo um edifício público, não as tinha. Lembro-me que a Casa Grande, nas paredes debaixo da arcada, antigamente, tinha azulejos azul e amarelo. Num belo dia, já lá vão muitos anos, um Sr. Presidente teve a infeliz ideia de mandar partir tudo e encher com saibro as paredes para cair. Agora é altura de, como a Casa Grande está em obras, repor o azulejo naquelas paredes, para lhe trazer a beleza perdida. Como estão com as mãos na massa, seria a altura de repor aquele bocado de "traça" original.

Estamos no verão e a catraia do Largo Dr. Fonseca Lima, o ex-libris da cidade, continua a navegar a meia-nau. Será que não tem mesmo conserto? Bem, então, se é esse o caso, ponham a catraia em terra. É mais um lago que abortou e já vão cinco.

O parque de estacionamento situado na frente do Quartel dos Bombeiros tem "entrada" pela parte poente. Nesse caso, quem transita, mas não conhece, pela Av. Eng. Losa Faria vê duas entradas barradas e fica a pensar como diabo deve meter ali o carro, quero dizer que ali falta informação para estacionar naquele parque. E, por falar em parque, na mesma Rua há outro parque, mas também só para quem conhece por não ter igualmente informação nenhuma.

De tempos a tempos, um carro cisterna faz descargas de efluentes que retira de fossas sépticas na Av. Marginal, retirando uma tampa do saneamento, ejetam lá o conteúdo da cisterna, deixando o ar empestado, até o vento levar aquele "perfume" para longe. Como não percebo o porquê de ser na Av. Marginal, só pergunto se não haverá lugar mais próprio para o fazer... por exemplo na estação de tratamento de efluentes.

A anedota vem aí...

O mau ladrão, já pregado na cruz, pediu aos apóstolos e a outros amigos:

- João, coça-me a mão! E João, por caridade, coçou-lhe a mão.

- Tomé - diz o mau ladrão, coça-me o pé! E o Tomé, por caridade, coçou-lhe o pé.

De repente, um dos presentes começa a fugir. Diz então o mau Ladrão:

- Simões, Porque foges?...

Porque será que o Simões fugiu? Eu não sei!... Vocês sabem?

Não acreditam?

Neco

Exposição temática e Ciclo de Seminários, em Forjães

A Comissão de Festas de Santa Marinha 2014, com o apoio da ACICE e da Câmara Municipal de Esposende, organizou, entre os dias 12 e 20 do mês corrente, uma Exposição Económica Artística e Cultural. Inserida nas Festas de Santa Marinha, esta Exposição integrou várias atividades distribuídas pelos dias da sua realização, servindo de mostra da vitalidade do tecido económico, artístico e cultural local.

No âmbito desta temática, decorreu um ciclo de seminários, a realizados nos dias 14 e 15 de Julho, no Centro Cultural Rodrigues Faria, onde foram abordados temas como, Arquitetura Bioclimática, Energias Renováveis, certificação Energética, Gestão de Equipas, Business Networking e Motivação de Equipas, com a participação de um painel de oradores de excelência.

AGENDA

26 JULHO

> Esposende Skate Open
Skate Parque de Esposende
15H00

> Caminhada Noturna "Trilhos Galaicos"
Monte de S. Lourenço
21h00

> Lançamento do Livro "O Milagre aconteceu"
Bombeiros Voluntários de Esposende
21h30

26 E 27 JULHO
7º Kitesurf Open

27 JULHO
Passeio BTT "Trilhos Galaicos"
Monte de S. Lourenço
09h00



Recolhas de Sangue

A Associação Humanitária de Dadores de Sangue de Esposende, em colaboração com o Instituto Português de Sangue, realiza colheitas de sangue. Assim, todos os beneméritos dadores poderão dirigir-se, nos dias e locais abaixo indicados, para participarem em mais um acto de solidariedade e amor ao Próximo.

> 27 de julho - Centro Paroquial Marinhas (09H00 - 12H30)

> 10 de agosto - Centro Paroquial Esposende (09H00 - 12H30)



Bimensal

Proprietário e Editor: Forum Esposendense - Associação Cívica para o Desenvolvimento e Progresso do Concelho de Esposende
Sede e Redacção: Av. Eng. Eduardo Arantes de Oliveira
Estação de Socorros a Náufragos - 4740-204 Esposende;
Telefone/Fax 253 964 836
NIPC: 502416360
website: www.forum-esposendense.pt
email: jornalfarolesposende@sapo.pt
jornalfarolesposende@forum-esposendense.pt
associacao@forum-esposendense.pt
museumaritime@forum-esposendense.pt

Direcção do Forum Esposendense

Fernando Ferreira, José Alberto Silva, José Reis Loureiro, Augusto Silva, Manuel Ferreira, António Viana e David Cruz

Redactores Permanentes

João Migueis, A. Miquelino, José Felgueiras, Neco, Max, Ana Rita Pilar, Alexandra Sobral Carreira, Elsa Teixeira e Joana Laranjeira

Colaboradores Permanentes

Dr. Agostinho Pinto Teixeira, Dr. Manuel A. Penteado Neiva, Dra. Ivone B. Magalhães, Eng. José Alexandre Losa, P.e Manuel A. Coutinho, Óscar Santos, Fernando Ferreira, Dr. Francisco Marques, Cruz Vermelha Portuguesa - Núcleo de Marinhas, Dr. Sampaio de Azevedo, Joana Raquel Patrão

Correspondentes

Antas - Nereides Martins, Belinho - José Torres Gomes, Curvos - Dr. Sérgio Viana, Fão - Prof. António Peixoto, Forjães - Dr. Carlos Sá, Gandra - Manuel Bernardo Santamarinha, Gemeses - Miguel Pimenta e Filipe Vila Chã, Mar (S. Bartolomeu) - Dr. Maranhão Peixoto, Marinhas - Joana Patrão

Grafismo e Paginação: Paulo Sousa
Impressão: Gráficas Amares, Lda. - Amares
Nº de Registo: 114969/90
Tiragem por Quinzena: 2.000 exemplares

Assinatura Anual:
Portugal - 17 euros; Estrangeiro - 20 euros

Câmara Municipal reforça apoio aos Bombeiros Voluntários do concelho

A Câmara Municipal de Esposende vai aumentar o valor do subsídio anual aos bombeiros, de 14.000 euros para 17.500, a cada uma das duas corporações do concelho.

O anúncio foi feito pelo Presidente Benjamim Pereira, no jantar comemorativo do 20.º aniversário da inauguração do Quartel dos Bombeiros Voluntários de Fão. O Autarca destacou o trabalho meritório que vem sendo desenvolvido pelos homens da paz no âmbito da Proteção Civil, considerando de toda a justiça a reposição dos valores dos apoios que, no passado, eram concedidos pelo Município. A medida foi pronta e entusiasticamente saudada pela plateia, onde, além dos bombeiros de Fão, se incluíam também os de Esposende, naquele que foi o jantar-convívio anual das duas corporações. Além do jantar e de outras atividades, o programa comemorativo inclui ainda a bênção de uma nova viatura de transporte de doentes, que foi totalmente financiada pela Autarquia, cuja aquisição orçou em 35.000 euros. Benjamim Pereira, reconhecendo as dificuldades de ordem financeira que os bombeiros enfrentam por força dos cortes nos apoios ao nível da Administração Central, garantiu que o Município vai manter a sua política de apoio às corporações concelhias.

O Presidente da Câmara Municipal mostrou-se também sensível à "crise" no plano dos recursos humanos que, de um modo geral, as corporações de bombeiros enfrentam, que é a escassez de voluntários. Deixou, por isso, o apelo, sobretudo aos jovens, para que incorporem estas instituições,

colocando-se ao serviço das populações. Manifestou, ainda, o desejo de que os Bombeiros Voluntários de Fão possam contar com a ajuda de cada vez mais beneméritos. Em dia de festa, o Presidente do Município anunciou outra boa notícia: a entrega, no dia 18 de julho, de equipamentos de proteção individual para combate a incêndios, atribuídos no âmbito de um protocolo estabelecido entre a Comunidade Intermunicipal do Cávado (CIM Cávado), e o Município de Esposende seriam entregues a ambas as corporações, na sexta-feira, dia 18 de julho, o que efetivamente

aconteceu.

Com efeito, num ato desprovido de qualquer formalismo, o Presidente da Câmara Municipal de Esposende, Benjamim Pereira, procedeu, nesse referido dia 18, à entrega dos equipamentos às corporações de Bombeiros de Esposende e de Fão. Trata-se de material de proteção para combate a incêndios florestais, nomeada-

mente capacete, cógula (capuz de proteção florestal), fato de proteção individual (calça e dólmen), luvas e botas. Em causa está um investimento de aproximadamente 186 500 euros, financiado a 85% por fundos comunitários, sendo a comparticipação nacional assegurada pela Autoridade Nacional de Proteção Civil e pelos Municípios em partes iguais de

"Prestigiar os bombeiros é estar do vosso lado, dando-vos o apoio de que necessitam", começou por afirmar o Presidente da Câmara Municipal, esclarecendo que só agora foi possível entregar os equipamentos devido à incapacidade da empresa fabricante em dar resposta ao elevado número de solicitações. Benjamim Pereira destacou a importância destes equipamentos, que vêm dotar os bombeiros de melhores meios para combater os incêndios florestais, afirmando que "possuem agora melhores condições para nos ajudarem nessa nobre missão de proteção da floresta". No contexto das duas cerimónias, Benjamim Pereira saudou o bom relacionamento existente entre as duas corporações e expressou uma palavra de incentivo a estes agentes da proteção civil do Município.

Falando em nome de ambas as corporações, o Presidente da Direção dos Bombeiros Voluntários de Esposende, Agostinho Teixeira, destacou a simplicidade do ato e expressou palavras de congratulação e reconhecimento pela entrega do equipamento, "que nos vai permitir agir sem preocupações e constrangimentos nas atividades de combate aos fogos". Agradeceu, por isso, esta ajuda, manifestando total disponibilidade dos bombeiros para continuar a ajudar nas ações de proteção de pessoas e bens.

7,5%. No que se refere à corporação de Esposende, foram entregues 23 equipamentos completos, enquanto a de Fão optou por receber equipamentos em número diferenciado, de acordo com as necessidades da corporação. Na sessão de entrega estiveram presentes, além do Presidente, o Vereador da Proteção Civil da Câmara Municipal, Maranhão Peixoto, e os presidentes da direção dos Bombeiros de Esposende e de Fão, Agostinho Teixeira e Artur Saraiva, bem como os respetivos comandantes, Juvenal Campos e Norberto Mota.



Município de Esposende investe mais de 64 mil euros nas praias do concelho

Por forma a garantir as melhores condições para os veraneantes durante a presente época balnear, a Câmara Municipal de Esposende concretizou um conjunto de investimentos nas praias do concelho.

Ultrapassando as suas competências, e numa perspetiva de melhoria da segurança dos utilizadores das praias, a Autarquia assegura nadadores-salvadores nas praias não concessionadas de Cedovém/Pedrinhas, em Apúlia, e de Suave-Mar Foz, em Esposende, garantindo, deste modo, a vigilância e o salvamento marítimo nestas zonas. Dada a ausência de concessionário na Praia de Cepães, em Marinhãs, o Município tem vindo, nos últimos anos, a assegurar também a contratação de nadadores-salvadores para esta praia, situação que volta a verificar-se nesta época balnear. No total, está em causa um investimento de 23 300 euros.

Uma vez mais indo além das suas responsabilidades, a Autarquia procedeu à reparação

de alguns passadiços na área do Parque Natural do Litoral Norte que sofreram estragos em virtude das severas intempéries do último inverno, nomeadamente nas praias de Suave-Mar, Cepães, Antas/Foz do Neiva e Apúlia/Moinhos. Esta intervenção representou um investimento superior a 2 100 euros.

O investimento da Câmara Municipal para garantir aos veraneantes o usufruto das praias concelhias em condições de segurança e qualidade abrange também o aluguer de equipamentos de primeiros Socorros e sanitários para as praias da Ramalha, Ofir, Suave Mar Norte e Cepães, cujo custo ronda os 4 500 euros. Por outro lado, a Autarquia procedeu à colocação de sinalética informativa e direcional relativa às

praias, cujo custo rondou os 21 800 euros. Associado também à época balnear está o custo com amostragens e análises adicionais para as praias de Bandeira Azul - Suave Mar,

praias, com um custo de cerca de 10 000 euros, e procedeu à reparação de todas as estruturas de chuveiros e de lava-pés, num montante de cerca de 2 000 euros.



Cepães, Ofir e Apúlia, que se eleva a mais de 700 euros. A Esposende Ambiente efetuou prolongamentos de redes de água e de saneamento nestas

A estes investimentos soma-se ainda o custo de vários contratos de abastecimento de água que a Autarquia irá suportar, designadamente para

sanitários para as referidas estruturas e para pontos de água para abastecimento, como é caso o fontanário de Suave-Mar, na Praça das Lampreias.

O Presidente da Câmara Municipal de Esposende, Benjamim Pereira, assinala que "ainda que algumas das situações não tivessem que ser assumidas pelo Município, entendemos fazê-lo porque é fundamental garantir todas as condições aos milhares de pessoas que procuram as praias do nosso concelho neste período". O Autarca realça que "está em causa um investimento financeiro significativo, que se traduz num esforço financeiro para a Câmara Municipal, atendendo à atual conjuntura".

Resultados dos exames nacionais, 2013/2014, nas escolas/agrupamentos de escolas do concelho de Esposende

ESCOLA SECUNDÁRIA C/ 3.º CICLO HENRIQUE MEDINA
Resultados continuam a melhorar – várias disciplinas alcançam média positiva e superior às nacionais

A Escola Secundária com 3.º ciclo Henrique Medina foi uma das 644 escolas onde se realizaram exames nacionais do Ensino Secundário em 2013/2014.

Na 1.ª fase dos exames finais nacionais do Ensino Secundário, obrigatória para todos os alunos, foram registadas 1341 inscrições (1143 no Ensino Secundário e 198 no Ensino Básico), tendo sido realizadas 1328 provas (1136 no Ensino Secundário e 192 provas no Ensino Básico), o que corresponde a cerca de 99% das inscrições. Estes dados permitem concluir que 99% dos alunos internos foram admitidos a exame. As provas com mais inscrições foram Português (273), Biologia e Geologia (183), Física e Química A (176) e Matemática A (171), todas do Ensino Secundário.

De acordo com os dados fornecidos pelo Júri Nacional de Exames, as classificações da 1.ª fase dos exames finais nacionais do Ensino Secundário, na Escola Secundária com 3.º Ciclo Henrique Medina, evidenciam, na generalidade, uma melhoria relativamente ao ano anterior, tendo-se observado:

- Em 8 das 14 disciplinas do Ensino Secundário sujeitas a exame final nacional, a média da Escola foi igual ou superior à média nacional (Biologia e Geologia, Geometria Descritiva A, Física e Química A, Geografia A, História A, História da Cultura e das Artes, Literatura Portuguesa e Português);
- Em 9 das mesmas 14 disciplinas, a média de exame foi positiva (Biologia e Geologia, Desenho A, Geometria Descritiva A, Geografia A, História A, História da Cultura e das Artes, Literatura Portuguesa, Português e Inglês);
- Em 12 Disciplinas, a percentagem de positivas da Escola foi superior à nacional (as exceções foram Filosofia e Matemática A);
- Relativamente à percentagem de aprovação, em 9 disciplinas, o valor alcançado pela Escola foi superior ao verificado a nível nacional (Economia A, Física e Química A, Geografia A, História A, História da Cultura e das Artes, Literatura Portuguesa, Matemática A, MACS e Português). Importa ainda reforçar que, em 9 disciplinas, a percentagem de aprovação foi igual ou superior a 90%; em 3 disciplinas, situou-se entre os 80% e os 89%. Apenas em Matemática A esta percentagem foi inferior a 80%, tendo sido de 79% - mesmo assim, superior à verificada a nível nacional.

Nas provas finais de Português e de Matemática do Ensino Básico, 9.º ano de escolaridade, os resultados da Escola igualaram ou suplantaram os nacionais, quer em termos de média, quer em termos de percentagem de positivas:

Disciplina	Média		% Positivas	
	Nacional	Escola	Nacional	Escola
PORTUGUÊS	56%	57,5%	69%	71%
MATEMÁTICA	53%	52,5%	53%	53%

Globalmente, no Ensino Secundário registou-se um aumento da classificação média da Escola em dez disciplinas (Biologia e Geologia, Desenho A, Geometria Descritiva A, Filosofia, Física e Química A, Geografia, História e Cultura das Artes, Literatura Portuguesa, MACS e Português) e uma redução nas restantes 4 (Economia A, História A, Matemática e Inglês - o mesmo aconteceu, a nível nacional, nas 3 primeiras), face aos resultados alcançados no ano letivo anterior. A frequência assídua das aulas previstas no currículo, bem como das diferentes salas de estudo que, semanalmente, são disponibilizadas a todos os alunos, serão fatores decisivos para as melhorias observadas.

No Ensino Básico, verifica-se uma subida clara na disciplina de Português face aos resultados obtidos no ano letivo anterior (5 pontos percentuais na média e 11 pontos percentuais na percentagem de positivas). Por seu turno, na disciplina de Matemática houve uma ligeira melhoria na média (1 ponto percentual) e uma ligeira descida na percentagem de positivas (6 pontos percentuais).

Os resultados alcançados pelos alunos da Escola, quer no Ensino Básico, quer no Ensino Secundário, evidenciam uma melhoria que se relacionará com os recursos e apoios que a Escola disponibiliza aos alunos (salas de estudo genéricas, específicas e para alunos propostos, bem como salas de estudo de preparação para exame), mas também com a dedicação e empenho dos professores e dos alunos, com o respetivo acompanhamento e apoio de pais e encarregados de educação.

A análise dos resultados está disponível na página eletrónica da Escola - www.escolahenriquemedina.org

BALANÇO DAS PROVAS FINAIS DE PRIMEIRO, SEGUNDO E TERCEIRO CICLO NO AGRUPAMENTO DE ESCOLAS ANTÓNIO CORREIA DE OLIVEIRA

O Agrupamento de Escolas António Correia de Oliveira integra estabelecimentos de ensino que abrangem níveis de escolaridade que vão da educação pré-escolar ao terceiro ciclo do ensino básico. Para assegurar a realização das provas finais de ciclo foram constituídos dois secretariados (um abrangendo os alunos do Ex agrupamento de Apúlia e outro o Ex agrupamento António Correia de Oliveira)

Fazendo uma análise dos resultados das provas finais de ciclo realizadas e enquadradas na legislação em vigor, apraz-nos explicitar os resultados obtidos pelos nossos alunos.

No 1.º ciclo, 189 alunos realizaram provas finais a Português e 190 a Matemática na 1ª fase. Pela leitura dos resultados obtidos, verifica-se que em Português o sucesso obtido pelos alunos foi de 91%, 10 pontos percentuais acima do valor nacional que foi de 81%. Na disciplina de Matemática, a percentagem de sucesso foi de 76,9%, 13 pontos percentuais acima do valor nacional que foi de 64%.

No 2.º ciclo, na 1ª fase, as provas de português e matemática foram aplicadas a um universo de 268 alunos.

No Agrupamento, na prova de português, o sucesso obtido foi de 77,24% correspondendo a uma média de 58,2%.

- Na Escola António Correia de Oliveira a média obtida pelos alunos foi 59,2%, ficando dois pontos percentuais acima da média nacional (de 57,9%) correspondendo a um sucesso de 78,2%, cerca de 3 pontos percentuais acima do sucesso nacional que foi de 75%.

- Na Escola Básica Integrada de Apúlia, a média obtida foi de 55,9% correspondendo a um sucesso de 73,4%, ambos ligeiramente abaixo da média.

Nas provas finais de ciclo na disciplina de matemática, fazendo o balanço para o agrupamento o sucesso foi 56,7% e a média de 51,8%.

- Na Escola António Correia de Oliveira, num total de 185 alunos, o sucesso foi 58,9%, correspondendo a uma média de 52,9%. Comparativamente aos resultados nacionais, e no que respeita ao sucesso nacional que foi 46%, os resultados ficaram 13 pontos percentuais acima; relativamente à média nacional, que foi de 47,3%, os resultados ficaram acima cerca de 6 pontos percentuais.

- Na escola EBI de Apúlia, num total de 83 alunos o sucesso foi 51,8%, e a média de 49,4%. Comparando estes resultados com os obtidos a nível nacional, constata-se que, relativamente ao sucesso, os resultados obtidos ficaram cerca de 6 pontos percentuais acima e quanto à média 2 pontos percentuais também acima.

No 3.º ciclo, na 1ª fase, as provas de português e matemática foram aplicadas a um universo de 160 alunos, sendo que 12 alunos realizaram as mesmas na condição de autopropostos.

A percentagem de sucesso do Agrupamento na disciplina de português foi de 55%, correspondendo a uma média de 52% (sujeita a alteração, uma vez que 8 alunos pediram reapreciação da prova).

- Na Escola António Correia de Oliveira, num total de 101 alunos que realizaram a prova, o sucesso foi de 61% correspondendo a uma média de 52,4%.

- Na Escola de Apúlia, num total de 68 alunos, o sucesso foi de 63% correspondendo a uma média de 53%

A média global do agrupamento na disciplina de matemática foi de 51,5%, no conjunto de 169 alunos, constatando-se que a média se situou 1,5% abaixo da média nacional. Globalmente, o sucesso do agrupamento à disciplina de matemática foi de 54,4%.

Na escola António Correia de Oliveira, num total de 101 alunos, o sucesso foi de 61,4%, ao qual corresponde uma média de 54,2%.

Na escola EBI de Apúlia, num total de 68 alunos, o sucesso foi de 50 %, com uma média de 47,5%.

No geral, de todas as provas finais realizadas no Agrupamento de Escolas António Correia de Oliveira destaca-se o bom desempenho dos alunos, sendo que estes resultados ficam a dever-se ao empenho, ao trabalho e ao esforço de alunos, professores, direção da escola e à colaboração das famílias.

PROVAS FINAIS DE 1º CICLO		SUCESSO	
		NACIONAL	ESCOLA
Agrupamento	Português	81%	91%
	Matemática	64%	76,9%

PROVAS FINAIS DE 2º CICLO		MÉDIA		SUCESSO	
		NACIONAL	ESCOLA	NACIONAL	ESCOLA
Agrupamento	Português	57,9	58,2	75	77,2
	Matemática	47,3	51,8	46	56,7

PROVAS FINAIS DE 3º CICLO		MÉDIA		SUCESSO	
		NACIONAL	ESCOLA	NACIONAL	ESCOLA
Agrupamento	Português	56	52,4*	69	54,8*
	Matemática	53	51,5	53	54,4

BONS RESULTADOS NO AGRUPAMENTO DE ESCOLAS DAS MARINHAS

Os alunos do Agrupamento das Marinhas obtiveram resultados muito positivos nas provas finais.

Ano	Português		Matemática	
	Média Agrupamento	Média nacional	Média Agrupamento	Média nacional
4.º	65%	62,2%	64%	56,1%
6.º	58,13%	57,9%	50%	47,3%
9.º	66,13%	56%	58,56%	53%

Da análise dos resultados da prova final de Português do 1.º ciclo verificou-se que a média de todas as turmas do Agrupamento foi de 65%, sendo superior à média nacional, que foi de 62,2%. Na prova de Matemática, a média obtida foi de 64%, também ela superior à média nacional, que foi de 56,1%.

Os alunos do 6.º ano, na prova final de Português, obtiveram a média de 58,13%, quando a média nacional foi de 57,9%. Relativamente aos resultados obtidos na prova de Matemática, verificou-se uma média de 50% no Agrupamento (47,3% média nacional).

No 9.º ano, os resultados merecem nota positiva, atendendo a que, na prova de Português, a cotação média do Agrupamento situou-se nos 66,13% (média nacional 56%) e, na prova de Matemática os alunos obtiveram a média de 58,56% (média nacional 53%).

A Direção e todos os docentes envolvidos neste processo congratulam-se com estes resultados, pois vislumbram uma mudança promissora.

2º aniversário do falecimento do Prof. João de Freitas

Ontem, dia 24 de Julho, fez dois anos que faleceu João de Freitas, sócio fundador nº1 da Associação Forum Esposendense, data que será para sempre recordada. Assinala-se que o saudoso João de Freitas deixou-nos em 2012, no mesmo ano em que contribuía, como era seu hábito, para mais um projeto da

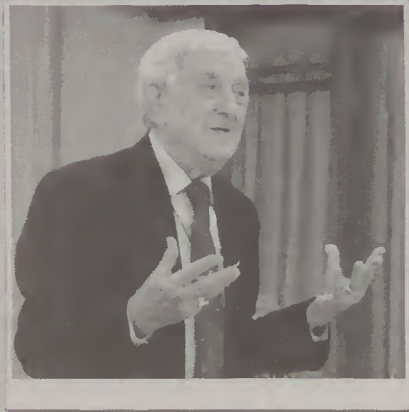

Associação que ele ajudara a fundar, no caso tratava-se da abertura do Museu Marítimo de Esposende e que, infelizmente, acabara por não testemunhar.

João de Freitas deixou um importante legado à Associação e ao Museu. Entretanto, em jeito de homenagem à sua memória, este ano, para assinalar o seu contributo e a sua importância, bem como da sua

família, para com a comunidade Esposendense, os Órgãos Sociais da Associação exibirão, em exposição, aquarelas da autoria do avô do Prof. João de Freitas que, com o pincel, captou momentos e lugares de Esposende há cerca de 100 anos atrás.

Elsa Teixeira

Nota: Abertura da exposição, no Museu Marítimo, prevista para Setembro de 2014

Benjamim Pereira em Itália para reunião do Comité das Regiões da União Europeia

Nos passados dias 10 e 11 do corrente mês, fazendo parte da Delegação Municipal Portuguesa no Comité das Regiões da União Europeia, o Presidente da Câmara Municipal de Esposende, Benjamim Pereira, deslocou-se a Itália para participar na Reunião da Comissão de Política de Coesão Territorial (COTER) e na Conferência EUSAIR - A macro região Adriática-Jónica - Valor acrescentado das estratégias macrorregionais no quadro da União Europeia. Benjamim Pereira integrou o grupo de trabalho da comitiva portuguesa, em representação do Presidente da Câmara Municipal da Guarda, Álvaro Amaro.

O Comité das Regiões é o órgão consultivo que representa as entidades locais e regionais da União Europeia. É uma instância complementar das três instituições comunitárias, nomeadamente o Conselho de Ministros, a Co-



missão Europeia e o Parlamento Europeu. Composto atualmente por 353 membros (e igual número de suplentes) dos 28 países da União Europeia, o Comité das Regiões tem por função apresentar os pontos de vista regionais e locais sobre a legislação europeia, através de relatórios (pareceres) sobre as propostas da Comissão.

O Conselho, a Comissão e o Parlamento devem consultar o Comité das Regiões antes da tomada de decisões sobre questões relativas à administração local e regional, por exemplo sobre política de emprego, ambiente, educação ou saúde pública.

A Delegação Municipal Portuguesa no Comité das Regiões da União Europeia é composta pelos presidentes dos Governos Regionais dos Açores e da Madeira e por dez representantes dos municípios portugueses.

Maranhão Peixoto eleito Presidente Comissão Política do PSD Esposende

No passado dia 11 deste mês, realizou-se um ato eleitoral, para eleger os Órgãos da Comissão Política Concelhia do PSD Esposende e também para escrutinar os representantes concelhios deste Partido na Comissão Política Distrital, para a lista única encabeçada pelo Eng.º José Manuel Fernandes. Quanto à Concelhia de Esposende, Maranhão Peixoto apresentou-se a sufrágio a liderar também uma lista única, sob o lema "Sempre Rumo ao Futuro", para o biênio 2014/2016. Ao ser eleito, Maranhão Peixoto passou a ocupar o cargo que, até então, era titulado por

Benjamim Pereira.

Relativamente aos resultados das eleições, para os Órgãos da Distrital e Concelhios do PSD, num universo de 122 votantes, foram os seguintes:

Comissão Política Distrital - 119 votos e 3 brancos
Comissão de Auditoria - 119 votos e 3 brancos
Conselho de Jurisdição - 118 votos e 4 brancos
Assembleia Distrital - 119 votos e 3 brancos



nhão Peixoto; 1.º VICE-PRESIDENTE, Rui Manuel Martins Pereira; 2.º VICE-

Delegados Assembleia distrital - 116 votos e 6 brancos

Comissão Política Seção Esposende - 114 votos e 8 brancos

Mesa do Plenário - 115 votos e 7 brancos.

Eis a composição dos diferentes Órgãos, de âmbito concelhio:

Comissão Política - PRESIDENTE, António Maranhão Peixoto; 1.º VICE-PRESIDENTE, Rui Manuel Martins Pereira; 2.º VICE-

-PRESIDENTE, João Manuel de Barros Figueiredo; SECRETÁRIO, Paulo Fernando Alves Marques; TESOUREIRO, António Miguel da Venda Costa; VOGAIS, Emílio Moreira dos Santos Dias, Arlindo Pereira de Sousa Tomás, Armando Luís Lopes Martins, Jorge Vitorino Laranjeira, Manuel Lima de Abreu, Carlos Boaventura da Silva, Maria Isabel Fernandes Dias.

Mesa do Plenário - PRESIDENTE, António Benjamim da Costa Pereira, VICE-PRESIDENTE, António da Silva Garrido, SECRETÁRIO, António Martins Neves.

Comunicado da Esposende Ambiente

A Esposende Ambiente - empresa gestora do sistema de abastecimento de água no concelho - após ter tomado conhecimento de que uma empresa privada está a efetuar contactos com os seus clientes com o intuito de realizar análises à qualidade da

água dentro das suas habitações e vender filtros para a água, vem alertar para o facto de não estar relacionada em qualquer aspeto com a referida empresa. Para além de condenar os meios e estratégias comerciais utilizados, que induzem claramente os clien-

tes a supor que a qualidade da água neste concelho não é a mais adequada, a Esposende Ambiente ficará atenta, atuando judicialmente se tal se vier a justificar. Mais ainda, esclarece que a água fornecida pelo sistema público é de excelente qualidade, não se

tendo verificado qualquer inconformidade relativamente aos parâmetros de qualidade previstos na lei.

A Esposende Ambiente encontra-se disponível para prestar qualquer esclarecimento que os consumidores pretendam, bem como a dis-

ponibilizar os relatórios da qualidade da água, sendo que os mesmos se encontram divulgados nos meios usuais (nomeadamente em www.esposendeambiente.pt e em editais afixados na sede da empresa e nos Paços do Concelho).

Galaicofolia: Realiza-se hoje, amanhã e domingo a edição de 2014

Hoje, dia 25 de julho, pelas 18h00, terá lugar a abertura dos portões da Aldeia Galaica, no monte de São Lourenço, para, assim, ser dado início à edição de 2014 da Galaicofolia. O evento tem entrada livre e promete tornar memorável o primeiro dia deste acontecimento cultural, de lazer e entretenimento, promovido pela Câmara Municipal de Esposende e que vai animar, entre sexta-feira e domingo, aquele que é um dos maiores ex-libris do património arqueológico de Esposende e da região Norte.

O cartaz musical do evento conta com nomes de referência da música folk, nomeadamente o grupo nacional "MU" e o grupo galego "Birimbao", que sobem ao palco na sexta-feira, dia 25

de julho. Ainda no primeiro dia desta viagem no tempo, haverá momentos de danças galaicas, com o grupo "As do saber", músicas galaicas com "Gaiteiros" e o espetáculo Ritual do Fogo com "Jugling Fire".

No Sábado, o segundo dia do evento, as portas abrem-se às 11h30, sendo possível ao longo deste dia, assistir à performance do grupo "Curinga", com música galaica, a recriações históricas, a sessões de demonstração de voo de aves de rapina, terminando a noite com os concertos dos grupos "Guezos" e "Melech Mechaya".

O último dia da Galaicofolia, domingo, dia 27, começa às 9h30 com "Trilhos Galaicos-BTT" e conta também com peças de teatro, performances

itinerantes, música e dança galaica, acabando com os concertos dos grupos "Tanira" e "Allan Bique".

Todos os dias terminarão com a "Queimada galaica", um ritual realizado na festa ao deus Dagda, onde se preparava uma poção mágica num caldeirão com bebidas fortes e frutos doces.

A novidade desta edição é a Ceia Galaica, servida em todas as noites do evento. Este banquete dos tempos romanos contará com luto repasto, onde poder-se-á degustar entradas, sopa, ceia, sobremesa, bebida e digestivo pelo preço de 15 denários por pessoa. Para participar na mesma é necessária uma reserva antecipada, que poderá ser feita na Câmara Mu-

nicipal de Esposende, no Centro de Informação Turística ou no Centro Interpretativo de S. Lourenço. Oficinas, gastronomia de época, espaço infantil, mercado romano, curral, ambiências e recriações históricas são algumas das áreas que prometem transportar os visitantes ao passado, recordando o modo de viver do povo castrejo.

A organização convida todos a estarem presentes neste evento que tem crescido a cada ano que passa e que disponibiliza parque de estacionamento e autocarros gratuitos de Esposende para o local da festa. No site da Galaicofolia (www.galaicofolia.com) tem todas as indicações de como chegar ao local. Apareçam e divirtam-se!

Centro de Educação Ambiental envolveu 6 mil participantes ao longo do ano letivo

Ao longo do ano letivo 2013/2014, o Centro de Educação Ambiental de Esposende envolveu cerca de 6 mil participantes nas diversas atividades e serviços desenvolvidos.

Este equipamento municipal de promoção para a sustentabilidade, localizado em Marinhãs e gerido pela empresa municipal Esposende Ambiente, desenvolveu um vasto leque de atividades, abrangendo distintas temáticas dirigidas a vários públicos-alvo, como oficinas de trabalho, workshops, palestras, visitas, jogos lúdico-pedagógicos, dinamização de festas de aniversário, para além da exposição permanente "Ambiente Interativo". Atendendo aos resultados dos inquéritos de avaliação da satisfação dos participantes, onde predomina o "bom" ou "muito bom", e à elevada procura deste equipamento, o balanço

do último ano de atividades é bastante positivo, o que demonstra que têm sido bem sucedidas as apostas levadas a efeito.

Complementando o trabalho educativo realizado no Centro de Educação Ambiental, o Programa de Educação para a Sustentabilidade, também da responsabilidade da Esposende Ambiente, integrou a realização, ao longo do ano letivo, de um conjunto diversificado de iniciativas e projetos dirigidos a



diversos grupos da comunidade, com especial destaque para a comunidade educativa, com vista à sensibilização, formação e educação para o

ambiente dos municípios. Nas várias ações realizadas estiveram envolvidos mais de 2700 participantes.

Com o objetivo de ocupar os tempos livres das crianças e jovens durante as férias letivas do verão, o Centro de Educação Ambiental está a promover a realização de um conjunto diversificado de oficinas de verão, dirigidas a instituições e a crianças e jovens dos 5 aos 12 anos. A participação nas atividades, que decorrem ao longo deste mês de julho e próximo

mês de agosto, carece de inscrição obrigatória, sendo que, para mais informações, os interessados deverão consultar o site www.esposendeambiente.pt ou o blogue do Centro de Educação Ambiental, em www.esposendeambiente.pt/cea/.

Ainda durante o período de verão, e no âmbito da Campanha Bandeira Azul 2014, nas praias de Cepães, Suave Mar, Ofir e Apúlia são desenvolvidas atividades de educação ambiental dirigidas aos banhistas e população em geral. A calendarização destas atividades encontra-se disponível nos painéis localizados junto aos acessos às praias galardoadas.

Casa das Marinhãs desperta interesse jornalístico

Classificada como Imóvel de Interesse Público, a Casa das Marinhãs continua a despertar o interesse das mais diversas personalidades e entidades, bem como de órgãos de comunicação social. Recentemente, foi o jornalista e crítico inglês Herbert Wright que esteve na Casa das Marinhãs, no âmbito da elaboração de uma reportagem sobre alguns exemplos de arquitetura portuguesa mais relevantes. O trabalho jornalístico de Herbert Wright será incluído num estudo sobre a habitação em Portugal, com curadoria de Pedro Campos Costa, que vai chegar à Bienal de Arquitetura Veneza em formato de jornal, intitulado "Homeland/News from Portugal", produzido em parce-

ria com o Expresso. Esta Bienal é um evento que procura as inovações da arte contemporânea à escala mundial e que, a partir dos anos 80, passou a intercalar com a Exposição Internacional de Arquitetura. O jornalista inglês ficou impressionado com a Casa das Marinhãs e sensibilizado pela escala dos espaços, organização das circulações e as cores usadas, tendo mesmo confessado que gostaria de dormir no quarto do moinho pelo conforto do espaço e da relação com a luz.

Herbert Wright trabalha em Londres e é editor da revista de arquitetura Design Blueprint, colunista do RIBA Journal (O Royal Institute of British Architects, organização profissional de



arquitetos do Reino Unido) e colabora com o Journal of Wild Culture. Redigiu ainda para a editora da Phaidon um trabalho que envolveu uma pesquisa global das obras mais marcantes da

Arquitetura mundial contemporânea.

Considerado um "solar dos tempos modernos", a Casa das Marinhãs pertenceu e foi projetada pelo Arquiteto Viana de Lima, natural de Esposende, tendo sido construída em 1954. No âmbito de um protocolo estabelecido com a Universidade do Porto, herdeira do imóvel, o Município assumiu a propriedade da Casa das Marinhãs, mediante a atribuição anual dos "Prémios Viana de Lima - Câmara Municipal de Esposende, ao melhor aluno de Arquitetura e ao melhor aluno de Belas Artes da Universidade do Porto, prémios no valor de dois mil euros cada.

Em Esposende, a dançar...

ESPODANÇA 2014

No próximo dia 1 de agosto, pelas 21.30h, no Largo dos Bombeiros, em Esposende, o ESPODANÇA 2014 vai ter a sua 6ª Edição, consistindo num espetáculo ao ar livre, com entrada gratuita. Trata-se de um evento que está cada vez mais vivo e configura, sem dúvida, o grande espetáculo de Dança de Verão em Esposende. Este espetáculo tem já 6 anos de realização e sempre em parceria entre a Câmara Municipal de Esposende e o PraxiStudio, Escola de Dança e Urban Dance Studio, também de Esposende. Como em todos os anos, o ESPODANÇA é a grande comemoração da conclusão do 7º Grande Curso de Dança PraxiStudio, no qual são coreógrafos e professores, Nicolau Santos, Joana Harris, Gui Mees, Ana

Silva, Vasco Alves, Vitor Fontes, Melissa Perez, João Marques e Fausto Bellucci. Este grande espetáculo mostrará coreografias dos alunos e professores PraxiStudio e terá participações dos RP Dancers, Jukebox Crew e elementos da companhia All About Dance, todos estes participantes do 7º Grande Curso de Dança PraxiStudio.

O ESPODANÇA é por excelência um dos grandes momentos de Dança do ano em Esposende, com produção do PRAXI STUDIO e apoios da CÂMARA MUNICIPAL DE ESPOSENDE, ESPOSENDE 2000, CASA DA JUVENTUDE DE ESPOSENDE, contando este ano também com o apoio do grupo OSIT, uma grande empresa situada no nosso concelho.

Zumba Kids e Mega Aula de Zumba

Numa organização conjunta da Câmara Municipal de Esposende e da Academia de Bailado de Esposende, em parceria com o Centro Social da Paróquia de Curvos e da ACARS, de Forjães, o próximo dia 3 de agosto será um dia em que os praticantes, amantes e admiradores de atividades expressivas, designadamente na área da dança e do fitness, poderão aproveitar para passar um dia, gozando de satisfação pelo facto de poderem observar e participar nas atividades que estão previstas para essa data. Assim, da parte da manhã, às 10.30h, no denominado "Parque Radical", em frente às Piscinas Municipais de Esposende, terão lugar dois espe-

táculos: o primeiro de ZUMBA KIT e o segundo de ZUMBA KIT JUNIOR. No final, e no mesmo lugar, haverá lugar a uma aula de ZUMBA, gratuita, para todos quantos desejem participar. Novidades do exercício físico e do fitness, onde a modalidade ZUMBA, com dança e ritmos latinos, fáceis de acompanhar, farão a delícia dos mais pequenos e dos mais graúdos, bastando aparecer e juntar-se ao grupo!

À noite, pelas 21.30h, no Largo dos Bombeiros, poder-se-á assistir a mais um espetáculo de Ballet Clássico, seguindo-se um outro de Hip-Hop, momentos que serão, certamente, de grande beleza artística e coreográfica.

O Casino da Póvoa apresenta "Vou Já Bazar Daqui!"

A aposta no teatro português de comédia continua no Casino da Póvoa, desta feita com os atores Paulo Oliveira, Paula Mota, Natalina José, Vitor Emanuel, Ana Catarina que integram a comédia "VOU JÁ BAZAR DAQUI!", a levar a cena no próximo dia 9 de agosto.

Esta peça retrata as peripécias vivi-

das em casa de um casal com nome de família algo invulgar, em que sendo ele homem desempregado e com hábitos pouco recomendáveis, no cumprimento de uma ordem da mulher, contrata por anúncio internet uma nova empregada para serviços domésticos, o que com o avançar da representação irá demonstrar os efeitos desestabilizado-

res que tal admissão ira provocar.

Para agravar os problemas, o casal não só recebe a inesperada e indesejada visita da matriarca da família para passar uns dias lá em casa, como também a de um amigo de profissão algo duvidosa, que tendo sido despojado de casa, pede ao casal seu amigo para lhe darem acolhimento por uns

dias, durante os quais se envolve de amores com a Empregada recém admitida, o que irá ainda mais aumentar o desassossego naquele lar. O espetáculo, destinado a maiores de 18 anos, terá início às 22.00h, sendo o preço por pessoa 12,50€, podendo os bilhetes ser adquiridos nos seguintes locais: Ticketline; Fnac; Worten.

Rescaldo do 435.º aniversário da Santa Casa da Misericórdia de Esposende

O passado dia 12 deste mês de julho de 2014 foi de festividade para a Santa Casa da Misericórdia de Esposende, pois, como é público, celebrou 435 anos de existência.

O Programa das atividades rico e variado foi cumprido, pelo que está de parabéns a organização. Em jeito de balanço e retrospectiva, destacámos alguns pontos das ideias explanadas pela senhora Provedora, Doutora Emília Vilarinho, na sua intervenção na Sessão Solene. Assim, a Provedora relevou, de entre outros, o facto de ser intenção da Santa Casa da Misericórdia de Esposende querer ampliar o Hospital Valentim Ribeiro, um projeto e um sonho ou desejo que, para se concretizar, poderá ter um orçamento de mais de um milhão de euros, mas, por enquanto, é mesmo um desejo da Mesa Administrativa, que, com "os pés bem assentes no chão", nunca fará nada que coloque em causa ou em risco a estabilidade e sustentabilidade da Instituição. Outro passo do seu discurso, a Provedora também pôs tónica no apoio à terceira idade, referindo que já está disponível um serviço de teleassistência que pretende quebrar o isolamento a que muitos idosos do concelho estão votados. "Na última década houve muitas transformações e este é um serviço necessário para os idosos de Esposende", afirmou Emília Vilarinho. Na sua intervenção, a Provedora referiu também a necessidade de aquisição um novo autocarro, relevando igualmente a intenção de a Instituição requalificar a Igreja da Misericórdia, pois, a seguir à recente intervenção na estrutura, pretende-se agora avançar para o restauro dos altares e das imagens. "Para concretizar algumas das nossas intenções, estamos a guardar que o quadro comunitário de apoio nos permita avançar para a recuperação total da

igreja», adiantou. Ainda relacionado com o património da Misericórdia, disse que "prossigue com a requalificação do seu arquivo e, talvez ainda este ano, deverá ser lançado um livro sobre a Igreja".

No domínio da Infância, Emília Vilarinho espera que "surjam medidas de apoio à família para que resolva um problema local e nacional que tem feito diminuir o número de utentes nesta valência, informando, porém, que a creche será ampliada. A terminar, já noutra área, a Provedora lembrou projetos que, na última década, ajudaram a consolidar a Instituição, destacando, como sendo um dos mais importantes, o que resultou do acordo para a Unidade de Cuidados Continuados», aproveitando para informar da abertura do Serviço de Medicina Física e Reabilitação.

XI TORNEIO DE MALHA INTERINSTITUCIONAL

Integrado nas comemorações dos 435 anos da fundação da Santa Casa da Misericórdia de Esposende, e no âmbito do projeto de Envelhecimento Ativo 2014 e da promoção do intercâmbio com utentes de ou-

tras instituições, a Santa Casa da Misericórdia de Esposende realizou, no passado dia 15/7/2014, o seu XI Torneio de Malha Sénior, no recinto de acesso à Capela, no Monte de S. Lourenço, freguesia de Vila Chã, deste concelho, estando presentes aproximadamente 280 pessoas, incluindo utentes, técnicos e colaboradores das diversas IPSS's.

O torneio, que teve início às 10h:30m e o encerramento ocorreu às 17h:00m, contou com a participação de 8 instituições concelhias, envolvendo 72 jogadores seniores das Instituições participantes. De salientar o agradável convívio entre os utentes e a disputa saudável para a conquista do 1º lugar no "pódio", cetro que atribuído, merecidamente, ao Centro Social e Paroquial de Curvos, sendo o 2º lugar para a Santa Casa da Misericórdia de Esposende, tendo cada participante recebido um diploma como comprovativo da sua participação.

Marcaram também presença, no referido Torneio, os utentes do CATL da Santa Casa da Misericórdia de Esposende, com uma apresentação de aula de zumba e bokwa.



FESTA DE FINALISTAS - VALÊNCIA DE JARDIM DE INFÂNCIA

Igualmente integrado no programa das comemorações dos 435 anos da fundação da Santa Casa da Misericórdia de Esposende, a Creche e Jardim de Infância Santa Isabel, valência da Santa Casa da Misericórdia de Esposende, realizou, no passado dia 12/7/2014, a Festa de Finalistas 2013/2014, no Auditório Municipal de Esposende, estando presentes aproximadamente 250 pessoas, familiares e amigos das crianças finalistas, colaborado-

volvido durante o percurso no Jardim de Infância, ao nível das expressões (plástica, dramática, musical, corporal/dança/ballet) sendo bem visível a cumplicidade entre as colaboradoras, as crianças e as suas famílias, sendo de relevar a participação dos pais, que surpreenderam os filhos e o público em geral com várias danças integradas no espetáculo do Capuchinho Vermelho.

No final do espetáculo seguiu-se a entrega dos livros, das cartolas e dos diplomas dos finalistas, num momento solene, que contou com a presença e participação da Senho-



res e alguns elementos da Mesa Administrativa da Santa Casa da Misericórdia de Esposende. Foi uma tarde (pela noite dentro) de festa, que durou entre as 15.30h e as 22.00h. Esta festa é já uma tradição e representa um momento muito importante e de grande emoção para as crianças que viveram a primeira infância na nossa instituição, bem como para as suas famílias. Este ano o espetáculo teve como tema a história "O Capuchinho Vermelho".

Ao longo do espetáculo as crianças mostram em palco um pouco do trabalho desen-

ra Provedora da Santa Casa da Misericórdia de Esposende, Doutora Emília Vilarinho. Este momento terminou com grande emoção ao som do Hino dos Finalistas, cantado ao vivo pelas 34 crianças finalistas.

Num segundo momento, finalistas, colaboradoras e convidados foram para as instalações da CJISI (Creche e Jardim de Infância Santa Isabel) para um lanche convívio, num ambiente de grande alegria e mais familiar. Com as famílias reunidas, cantaram os parabéns aos finalistas e confraternizaram pela noite dentro.

Diana Sousa

MusiCórdia MMXIV

Conforme já tinha sido objeto de matéria noticiosa na edição anterior, o 435º aniversário da Santa Casa da Misericórdia de Esposende (SCME), no passado dia 12 de julho, foi também comemorado com um concerto muito especial da temporada MusiCórdia MMXIV, dado o requinte e leveza das vozes dos Pequenos Cantores de Esposende (CPCE).

Na noite de 12 de julho, na Praça do Município em Esposende, o CPCE, sob a direção de Helena Venda Lima, uniu-se às sonoridades quentes, com forte influência do jazz, servidas pelos músicos convidados, Alberto Jorge, no contrabaixo, André Silva, na percussão, Lígia Silva, no saxofone e flauta transversal, e Diogo Zão, no piano. Os Pequenos Cantores apresentaram-se novamente na MusiCórdia e presentearam o público e a SCME com um momento de sublime beleza, interpretando obras de John Rutter, Bob Chilcott, entre outros, que fizeram vibrar e bater os corações da vasta assistência. No final do concerto, a Provedora da SCME, Emília Vilarinho, manifestou a sua enorme felicidade pelos momen-



tos proporcionados ao público."Foi um concerto com grande significado para a nossa Instituição, neste dia de aniversário. Paraalém de cumprirmos com uma das Missões das Misericórdias, ao nível da preservação e divulgação

dos bens culturais e espirituais, este momento foi especial por ter sido protagonizado, com elevada qualidade, por este conjunto de crianças que compõe o Coro de Pequenos Cantores de Esposende, um projeto que todos devemos valorizar e acarinhar pelo que representa, quer para o panorama cultural de Esposende, quer, sobretudo, para o desenvolvimento educativo e cultural de cada uma destas crianças. Estou certa que o público presente comungará deste sentimento", afirmou a Provedora.

Lembramos que o CPCE, fundado em 2009, é dirigido por Helena Venda Lima e é fruto de uma parceria entre a Escola de Música de Esposende e a Câmara Municipal de Esposende. Os

coralistas já se apresentaram em vários locais da zona norte de Portugal, como são exemplo diversas freguesias de Esposende, Igreja de S. Vitor em Braga, Sé Catedral de Braga, Igreja de Cedofeita no Porto, Igreja da Misericórdia em Guimarães, Auditório do Conservatório Calouste Gulbenkian, Teatro Circo e Parque de Exposições de Braga, mas também em locais de relevância cultural nacional como o Centro Cultural de Belém e Casa da Música-Porto. Já se apresentaram com o decateto de metais Portuguese Brass, Orquestra Portuguesa de Guitarras e Bandolins e Banda Filarmónica de Antas. Em julho de 2013, o Coro gravou o seu primeiro Cd "Mudam-se os Tempos".

Diana Sousa

Escola Profissional de Esposende

PROVAS DE APTIDÃO PROFISSIONAL DE INFORMÁTICA

Técnico de Gestão e Programação de Sistemas Informáticos_TGP1

A defesa das Provas de Aptidão Profissional dos alunos do curso Técnico de Gestão e Programação de Sistemas Informáticos decorreu durante o dia 02 de julho, a partir das 9:00, na nossa escola, na presença de um ilustre júri constituído pelo Engº João Gaspar – IPO Porto, Engº Paulo Vaz – ESTG/IPVC, Drª Sandra Amorim - diretora pedagógica, Professor Pedro Carneiro - coordenador de curso e Professor Vasco Miranda – coordenador de curso e orientador das provas.

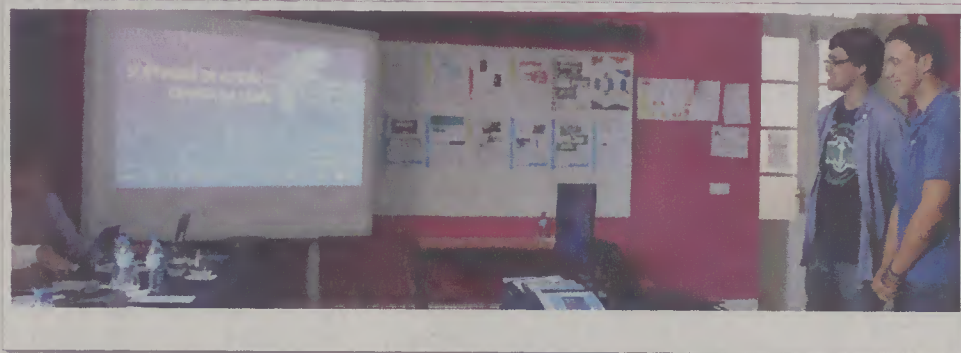

As provas apresentadas consistiram numa introdução teórica ao tema escolhido, seguido do confronto entre o planeado e o executado culminando na apresentação técnico-prática com envolvimento do júri.

Os temas foram variados, desde o desenvolvimento de aplicações mobile até websites dinâmicos requisitados por instituições locais, ou seja, com requisitos a cumprir por parte dos alunos para que as suas provas possam ter aplicabilidade prática e utilidade futura. Foram demonstradas ainda lojas online com sistemas de pagamento integrado (via PayPal) e com um dashboard de monitorização das vendas/encomendas/processos pendentes e concluídos.

Existiram ainda as provas baseadas em plataformas móveis que foram demonstradas com recurso a smartphones Android. No final de todo o processo, atingimos uma elevada taxa de sucesso nas classificações premiando os alunos pela forte capacidade que os mesmos revelaram em mobilizar e adaptar os conteúdos aprendidos a novas situações, novos projetos. Estão, assim, todos de parabéns!

COLABORAÇÃO NO FESTIVAL INTERNACIONAL DE MÚSICA DA PÓVOA

Técnico de Restauração_TR8

O 36.º Festival Internacional de Música da Póvoa de Varzim teve início, no dia 11 de julho, com a conferência de Rui Vieira Nery "Richard Strauss: Da descoberta do subconsciente à nostalgia de um tempo perdido", no Cine-teatro Garrett.



Como vem sendo habitual, a EPE colaborou nesta iniciativa servindo o coffee-break. Esta colaboração esteve a cargo da turma de Restauração do 1.º ano - TR8, que confecionou as iguarias e assegurou o serviço. O desafio foi superado com um excelente desempenho! Parabéns aos alunos e professores pelo trabalho desenvolvido!

APLICAR COMPETÊNCIAS EM CONTEXTO REAL DE TRABALHO: SABER FAZER!

Técnico de Comunicação-Marketing, Relações Públicas e Publicidade_TM1

Os alunos do curso Técnico de Comunicação-Marketing, Relações Públicas e Publicidade, do 2ºano, efetuaram um primeiro contacto com o mercado de trabalho no âmbito do estágio. Com efeito, durante sensivelmente um mês, estes alunos puderam fazer parte da dinâmica de várias entidades e instituições parceiras da EPE, designadamente o Museu Municipal de Esposende, Museu Marítimo de Esposende, Centro Interpretativo do Castro de S. Lourenço, Centro de Informação Turística de Esposende, Esposende 2000, Clube de Futebol de Fão, Clube Hípico do Norte, PRORIVER, Escola de Kitesurf- Kookproof, SIGNED-Design & Web.



Para além de validarem competências ao nível do saber/fazer, perceberam os desafios

que têm pela frente quando se deparam com um contexto real de trabalho, onde as exigências são outras.

Espera-se que venham mais conscientes da importância de uma boa preparação/formação, para que o acesso ao mercado de trabalho seja feito de uma forma natural.

ALUNOS DE RECEÇÃO: O 1.º ESTÁGIO...

Técnico de Receção_TRC1

Os alunos do curso Técnico de Receção iniciaram a primeira experiência profissional, no dia 16 de junho. Os locais de estágio selecionados localizam-se nos concelhos de Esposende e Póvoa de Varzim, são diversificados e possibilitam a consolidação de conhecimentos adquiridos ao longo de dois anos de formação. O estágio é um processo de aprendizagem indispensável a todos os que desejam estar preparados para enfrentar os desafios de uma carreira profissional.

A EPE pretende sempre proporcionar aos alunos a oportunidade de assimilar a teoria e a prática, aprender as peculiaridades da profissão, conhecer a realidade do dia-a-dia em organizações reconhecidas pelo seu valor, não só ao nível da qualidade, mas também ao nível do acolhimento e acompanhamento dos alunos estagiários.

Foi objetivo permitir aos alunos alargar os seus horizontes e criar contactos futuros nos seguintes locais: Centro de Informação Turística de Esposende, Hotel Suave Mar, Hostel Sardines & Friends – Póvoa de Varzim, Hotel Parque do Rio, Clube Náutico de Fão, Parque Natural do Litoral Norte, Hotel Axis Vermar, Grande Hotel da Póvoa, Apúlia Praia Hotel, Solawest Viagens, Pousada de Juventude Foz do Cávado e Proriver. Desejamos a todos um excelente estágio e agradecemos a disponibilidade a todas as entidades acolhedoras que contribuem para que a EPE seja o local ideal para adquirir formação de qualidade.



ANO LETIVO 2014/2015

INSCRIÇÕES ABERTAS

ACESSO LIMITADO AO NÚMERO DE VAGAS

Cursos

12ºano | Nível 4

- Técnico de Restauração / Cozinha-Pastelaria
- Técnico de Restauração / Restaurante-Bar
- Técnico de Turismo Ambiental e Rural
- Técnico de Gestão e Programação de Sistemas Informáticos

Cursos Vocacionais de nível básico
(duração dois anos: 8.º e 9.º ano)

WWW.EPE.PT | EPE@ZENDENSINO.PT | RUA AMORIM CAMPOS 4740-335 FÃO-ESPOSENDE | T. 253 982 779 | F. 253 983 619 | M. 964 701 368

www.facebook.com/EPEesposende

pontodecópias

o melhor impressão de esposende e arredores

Rua Conde de Castro, nº 14 - 4740-238 Esposende
geral@pontodecopias.com | 253 968 342

A obra dinâmica do Centro Social da Paróquia de Curvos

A localidade de Curvos, agora integrada na União de Freguesias de Palmeira de Faro/Curvos, foi uma das freguesias que, nos últimos anos, muitos projetos e programas incrementou, concretizou e desenvolveu para proporcionar aos Curvenses, em primeiro lugar, e à população concelhia, em geral, melhores condições sociais e qualidade de vida. Uma das grandes obras levadas a cabo, em que a Junta de Freguesia e a Fábrica da Igreja da Paróquia de Curvos muito se empenharam, foi a do Centro Social, uma IPSS que está em pleno funcionamento, sempre crescente, onde as marcas do dever moral de solidariedade e de procura de resolução de problemas familiares e sociais são referências que os responsáveis pela instituição procuram, dia a dia, satisfazer, dentro das possibilidades e dos meios disponíveis.

O apoio a crianças, aos jovens e às famílias e a proteção aos cidadãos, na velhice e invalidez e em todas as situações de falta ou diminuição de meios de subsistência ou de capacidade para o trabalho, são alguns dos principais objetivos do Centro Social da Paróquia de Curvos. Para nos falar da atual realidade deste Centro e das perspetivas para o seu futuro, solicitámos uma entrevista à Coordenadora Geral da Instituição, Dr.ª Elsa Maria Fernandes, que, amavelmente, aceitou o convite. Assim, na presente edição, publicaremos as nossas perguntas e as respostas dadas pela entrevistada.

Farol de Esposende – Há quantos anos e, na altura, com que valência ou valências, entrou em funcionamento o Centro Social da Paróquia de Curvos?

Elsa Fernandes – O Centro Social da Paróquia de Curvos iniciou a sua atividade no longínquo ano de 1991 com a valência de ATL [atividades dos

tempos livres] do primeiro ciclo. No ano de 1997, iniciou a valência de Creche, em 2009 as valências de ATL passaram a funcionar também com o segundo e o terceiro ciclos. O ano de 2011 foi o momento de olhar para um outro segmento da comunidade e procedemos a abertura da valência de Centro de Convívio, a funcionar na parte nova do Centro, fruto de uma grande ampliação, melhoria e requalificação das nossas instalações. NO ano seguinte, ou seja, em 2012 começamos formalmente com a valência do Serviço de Apoio Domiciliário. Mais recentemente, em Dezembro de 2012 fomos a IPSS escolhida pela Segurança Social para acolher uma Cantina Social, no âmbito do Programa de Emergência alimentar, fruto das necessidades de uma parte da população, que temporariamente vive momentos de enormes dificuldades e para a qual servimos refeições, dia-



riamente e sem interrupções. Sendo a alimentação uma necessidade diária, aqui estamos nós a dar uma resposta adequada às necessidades e anseios das pessoas.

F.E. – Presentemente, quais são os serviços prestados à comunidade pelo Centro Social?

E. F. – No fundo estamos a prestar serviços globais à co-

munidade, com respostas que começam logo pelos bebés e que chegam à terceira idade. Creche, Componente socioeducativa, ATL 1º Ciclo, ATL 2º 3º Ciclos, Centro de Convívio, Serviço de Apoio Domiciliário, Lavandaria, e Cantina Social.

F. E. – Para conhecimento dos nossos leitores, gostaríamos que nos falasse, em particular, de cada uma das

valências em funcionamento, designadamente informando qual o número de utentes que usufruem dos serviços nelas prestados.

E.F. – Atualmente contamos com mais de 300 utentes, distribuídos pelas seguintes valências:

Na Creche estão 33 utentes, na Componente socioeducativa 47 utentes, no ATL do 1º Ciclo 50 utentes, no ATL dos 2º e 3º Ciclos 45 utentes, no Centro de Convívio temos 26 utentes, no Serviço de Apoio Domiciliário estamos a servir 34 utentes, e no fornecimento de refeições da Cantina Social são 75 utentes.

Há ainda a salientar, que no intuito de servir a comunidade na sua globalidade, temos implementado um programa de atividades que vai muito para além das próprias valências, ou seja, que as enriquece, porque abarca um conjunto de atividades desportivas, de recreio e de lazer, como, natação, canoagem, ginástica, ballet, hip-hop, música, karaté, dança,

(Continua na página seguinte)

PUB

ESPOSENDE
câmara municipal

22H00 LARGO DOS BOMBEIROS
ENTRADA LIVRE



dia 16
KIKA



dia 17
MIGUEL GAMEIRO & POLO NORTE

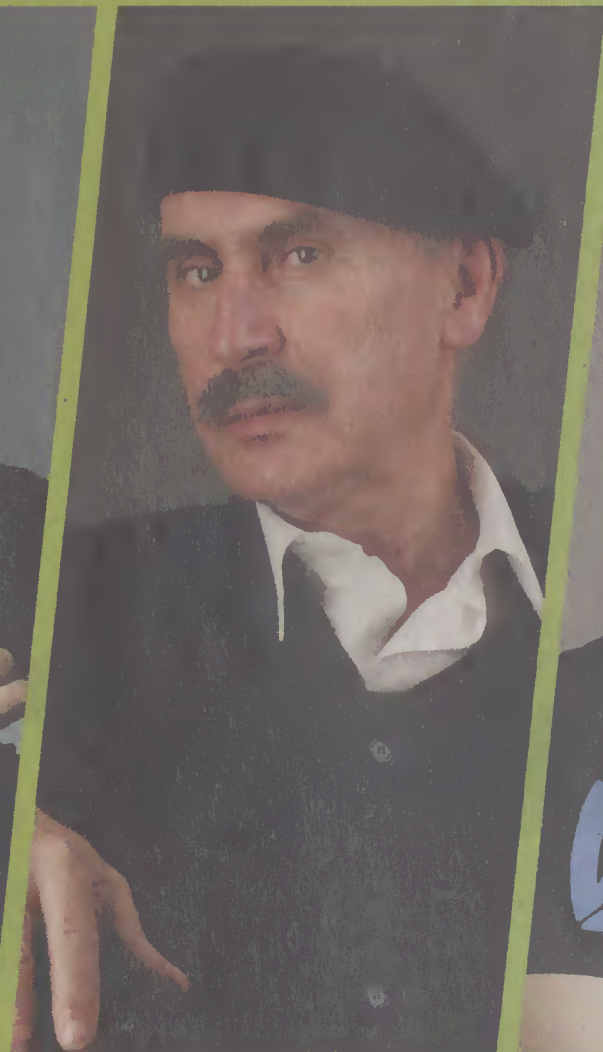

dia 18
VITORINO & BANDA DE ANTAS

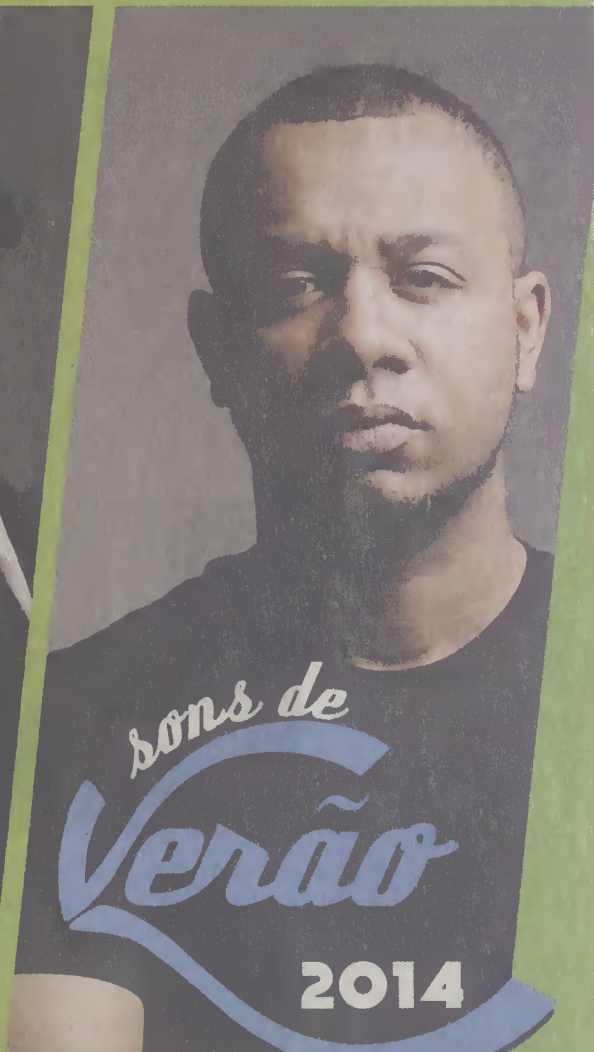

dia 19
BOSS AC

zumba, curso de férias onde os adolescentes aprendem a cozinhar, tecer, bordar e outros, as feirinhas da solidariedade, do livro, do ambiente, da escrita e muitas outras, que contam com significativo número de participantes, para além dos utentes das valências tradicionais que à pouco referi.

F. E. - Para além da localidade de Curvos, que outras freguesias ou localidades do concelho de Esposende e/ou de outro(s) concelho(s) vizinho(s) são servidas por esta Instituição?

E. F. - Servimos a Freguesia de Curvos, onde estamos sedeados, mas temos um significativo número de utentes de várias outras Freguesias do nosso concelho. De quase todas, olhando ao facto de a Cantina Social e o serviço de apoio domiciliário serem bastante abrangente, com beneficiários de Antas a Apúlia. Servimos também várias outras Freguesias do vizinho concelho de Barcelos, como Vila Cova, Feitos, Perelhal, Creixomil, Mariz e até de Barcelos.

F. E. - Para concretizar todos os serviços prestados, de quantos funcionários e/ou colaboradores dispõe o Centro Social?

E. F. - Este Centro Social dispõe atualmente de cerca de trinta e cinco colaboradoras, sendo a maior parte delas pertencentes ao quadro de pessoal, o que garante uma grande estabilidade e uma boa fiabilidade do serviço que prestamos. Há ainda um conjunto de pessoas, amigas da instituição, voluntários, muitos pais e encarregados de educação que regularmente colaboram connosco essencialmente na co-organização de atividades e na realização de eventos temáticos, vocacionados para as valências e para o interesse dos utentes e seus familiares.

F. E. - As IPSS são instituições sem fins lucrativos, mas têm de ter recursos financeiros para fazer face às despesas dos serviços que prestam, que, em muitos casos,

atingem custos elevados. Naturalmente, os utentes pagam o que regulamentarmente estiver definido, mas também pode haver parcerias e procedimentos protocolizados que ajudam a suportar despesas inerentes ao funcionamento. No caso do Centro Social da Paróquia de Curvos, de onde provêm as principais receitas que garantam o seu bom funcionamento? Quanto pagam e como podem pagar, mensalmente, os seus utentes, em cada uma das valências ou serviços?

E. F. - Posso garantir a toda a comunidade, que, tal como afirmamos no lema que instituímos «Ao Serviço de Toda a Comunidade, pelo Bem-Estar do



Utente», não há ninguém que deixe de ser aqui atendido por não ter recursos financeiros, bem pelo contrário, se há entrada prioritizadas, essas são precisamente para os utentes cujas famílias passem por dificuldade e por isso vivam com maior vulnerabilidade. A palavra "Social" tem para nós um significado muito especial, porque leva-nos a servir o próximo, a ajudá-lo e a integrá-lo plenamente no seio da família e da própria comunidade.

Orgulhamo-nos de ter uma situação financeira estável, que nos permite ir crescendo de uma forma sustentável e sem percalços, manter um ambicioso plano de atividades, e claro está ter sempre em dias as nossas «contas», tanto com os colaboradores como com os nossos fornecedores. Isto é para nós um ponto de honra. E posso-lhes garantir que apesar de toda a dinâmica que enumerei, graças a uma gestão eficien-

te, muito criteriosa e de grande rigor e transparência, ainda praticamos, talvez, das mais baixas mensalidades aos nossos utentes. Temos uma tabela variável, que responde à situação de cada família, porque cada caso é um caso, de acordo com os seus rendimentos, mas que contempla valores perfeitamente acessíveis e praticáveis. Esta trilogia de equilíbrio, qualidade/preço/satisfação é para nós muito especial, porque significa que o nosso trabalho resulta, o que nos deixa muito contentes. Aqui nunca esquecemos que o nosso principal objetivo é ajudar as pessoas a crescer harmoniosamente e com alegria, colaborar na sua formação pessoal e assim fazer as pessoas felizes.

potencialidades. A questão da qualidade para nós está associada, ao serviço prestado, à segurança e ao ambiente.

F. E. - A terminar, como perspetiva o futuro do Centro Social da Paróquia de Curvos e que mensagem de gratidão gostaria de deixar a toda a atual "família" desta importante Instituição, que coordena, bem como, porventura, uma mensagem de esperança, não só aos que já o são, mas também a eventuais novos utentes.

E. F. - Para terminar nada melhor do que fazê-lo deixando aqui uma das afirmações mais proferidas pelos pais, encarregados de educação, utentes e demais famílias sempre que falamos connosco; "Este Centro trabalha tão bem, está-se também aqui, o ambiente é tão familiar". São afirmações como esta, desinteressadas, de quem usufrui ou simplesmente observa, que fazem com que queiramos ser cada vez melhores e que sejamos sempre aquela profissional, mas ao mesmo tempo aquela amiga e confidente!

O sucesso deste Centro Social tem continuidade garantida, essencialmente porque é composto por uma equipa capaz, motivada e empenhada, que conta com o apoio dos órgãos sociais, que sempre tem respondido com uma visão futurista, uma equipa diretiva com uma visão estratégica de encontro às necessidades da comunidade, que não se limite a dar respostas, mas a reinventar-se e a gerir com exigência e rigor.

Servir o utente já não é mais restringirmo-nos a dar resposta às suas necessidades, mas acima de tudo satisfazer as suas expectativas e anseios, prever e antecipar respostas, sempre foi um dos nossos principais desígnios. A nossa experiência é o garante de que vamos continuar a inovar em permanência e a gerir este Centro com eficiência.

É para mim um privilégio trabalhar numa «casa» como esta, com uma equipa fantástica, como a que aqui temos e com utentes maravilhosos, que nos retribuem o carinho com os seus... sorrisos!

Aos nossos utentes, seus familiares e comunidade, desejamos umas excelentes férias, com muita saúde, e com muita alegria. Aos que ainda não nos conhecem, o convite, para que venham daí, visitem e experimentem este Centro, onde serão recebidos com carinho e amizade. Estou certa que vão gostar. Boas férias para todos e um obrigado muito especial ao Jornal Farol de Esposende, por nos permitir desta forma levar à comunidade, principalmente a mais longínqua, o conhecimento deste Centro Social de Curvos e pela forma como promovem o nosso concelho. Bem-haja, as maiores felicidades para o vosso trabalho e voltem sempre!

Posto isto, importa referir que há um conjunto de parceiros com quem temos protocolos de colaboração, de onde destacamos em primeiro lugar a Segurança Social, o Município e a autarquia local. Claro estamos sempre atentos a programas de apoio e incentiva como são caso disso as medidas de emprego e inserção e outras que nos vão sempre ajudando e permitindo que crescamos e prestemos um efetivo serviço de qualidade, onde o bem-estar do utente está sempre em primeiro lugar. Por aqui passa muito um trabalho baseado em relações humanas, onde a formação, as competências e o gosto naquilo que se faz fazem toda a diferença. Em boa hora fizemos uma aposta em pessoal especializada, podemos afirmar que temos em todas as valências pessoal especializado e licenciado, em número sempre superior ao estabelecido para cada valência. Nesta aspeto tenho que deixar aqui uma palavra de apreço para todas as colaboradoras e colaboradores da instituição, porque pelo profissionalismo, empenho, dedicação e carinho passa o nosso sucesso e é a garantia de um serviço de elevadíssima qualidade.

Também posso dizer que esta instituição tem sabido crescer de uma forma sustentada, tem apostado na melhoria das instalações e na melhoria contínua dos serviços através de uma aposta em permanência na formação dos nossos recursos humanos [ainda neste momento estamos com uma ação de formação em curso] e na implementação de um sistema informático global e integrado, com gestão de utentes, controlo de presenças, de utentes e profissionais, entradas e saídas, agendamento de atividades de entre outras

PUB

Filipe Lomba Martins



Serviços de Eletricidade e Pichelaria

Rua da Sorge, n.º 35
4740-182 Curvos Esposende

Telefone: 253964927
Telemovel: 962 966 697
E-mail: filipelombamartins@gmail.com

Todo o tipo de serviços elétricos e de pichelaria, instalação e reparação de esquentadores, instalações elétricas, reparações e instalações de vídeo de vigilância, videoporteiros, etc.

Festas promovidas pelo Centro Social da Paróquia de Curvos

Depois de no dia 4 deste mês ter levado a efeito, com sucesso, a Festa dos Finalistas, ano letivo 2013/2014, que decorreu no Salão Paroquial de Curvos, que encheu a sua lotação, com a presença de pais e encarregados de educação, familiares e amigos das crianças e ainda de elementos da comunidade, o Centro Social da Paróquia de Curvos trouxe, no passado dia 19,

a Esposende, mais concretamente ao Auditório Municipal, uma grande Festa de Animação, que, entre as 21.45h e as 24.00h, com o Auditório repelo de público, fez vibrar os presentes, que não regatearam aplausos aos protagonistas que se apresentaram em palco. Presenciamos o espetáculo e testemunhámos não só a qualidade dos diversos momentos apresentados, mas sobretudo o entusiasmo contagiante da plateia, maioritariamente da localidade de Curvos, que fez abarrotar a Sala do Auditório, totalmente cheio, com todas as cadeiras e corredores laterais ocupados. De entre as ricas e variadas atividades apresentadas, e que foram



vivenciadas nas instalações do Centro Paroquial ao longo do ano escolar, relevamos os números de Ballet, de HipHop, de Zumba, de Teatro e de Guitarra, tendo, no final; e para surpresa dos presentes e também dos participantes no espetáculo, uma animada e hilariante participação de "palhaços", pelo que apurámos, também naturais de Curvos.

Está de parabéns o Centro Social da Paróquia de Curvos pelos magníficos espetáculos proporcionados a todos quantos a eles puderam e tiveram o privilégio de assistir, e que são o corolário do trabalho sério e exemplar desenvolvido diariamente pelos Dirigentes e seus colaboradores, em prol do bem-estar dos seus utentes e da qualidade de vida da comunidade que serve.

Benjamim Pereira em Rio Tinto para assinalar ampliação do cemitério

A intervenção orçou em aproximadamente 156 mil euros e foi totalmente suportada pela Câmara Municipal, permitindo criar mais 56 sepulturas e um espaço para, posteriormente, serem construídos 9 jazigos. O Presidente da Câmara Municipal agradeceu o empenho e trabalho de todos quantos tornaram possível a concretização da obra em Rio Tinto, particularmente do anterior e do atual executivo local, que assumiram a concretização da intervenção como uma prioridade. Não quis deixar passar a oportunidade sem elogiar o trabalho que vem sendo desenvolvido pela Junta de Freguesia da União de Freguesias de Fonte Boa e

Rio Tinto, pedindo à vasta assembleia presente uma salva de palma "para os incentivar a continuar a trabalhar".

O Autarca respondendo a um apelo do Pároco de Rio Tinto, Padre Miguel Pereira, e reconhecendo a necessidade da construção da Capela Mortuária, garantiu que o Município tudo fará para ajudar à sua concretização. Benjamim Pereira terminou a sua intervenção agradecendo ao empreiteiro o empenho na conclusão da obra antes da realização das festividades da padroeira



Santa Marinha, o que agradeceu à população, aproveitando para saudar o trabalho do Pároco de Rio Tinto, bem como a presença na cerimónia do Arcipreste de Esposende, Padre Delfim Fernandes.

A Capela Mortuária é encarada como "uma urgência" pelo

Pároco de Rio Tinto, que aproveitou a oportunidade para pedir o apoio do Município para a sua concretização, adiantando que, brevemente, se iniciarão também as obras de requalificação do edifício da Residência Paroquial, para dotar a Paróquia de um adequado

Centro Pastoral e Paroquial. O Padre Miguel Pereira fez ainda questão de agradecer o investimento realizado pela Câmara Municipal em Rio Tinto, nomeadamente na resolução de problemas causados pelo mau tempo, enaltecendo também o

trabalho do executivo da Junta de Freguesia, anterior e atual.

O Presidente da Junta de Freguesia da União de Freguesias de Fonte Boa e Rio Tinto considerou estar perante "um dia histórico para Rio Tinto", atendendo a que a ampliação do cemitério era "uma obra esperada por todos". Carlos Escrivães, que assumiu a reivindicação do executivo anterior, lembrou as vicissitudes do processo, nomeadamente a intempérie que ocorreu em outubro último, regozijando-se contudo com o desfecho. "Há males que vêm por bem", afirmou, manifestando a sua satisfação pela concretização da obra.

Correspondente de Antas – Nereides Martins (meira@net.sapo.pt)

A praia de Antas está no mapa? Onde está a bandeira azul?

Quatro praias do concelho de Esposende já têm hasteadas a Bandeira Azul, nesta época balnear e, mais uma vez, nada se fez para alongar este galardão até ao norte do município, que desde 1992 foi prejudicado, com a construção do muro de arrimo, na praia do Castelo do Neiva, junto à Foz. A água é a mesma os critérios de natureza ambiental é que precisam ser alterados, (segurança e conforto dos utentes, informa-

ção e sensibilização ambiental).

A praia de Guilheta, junto à Foz do Neiva, foi durante muitos e longos anos um paraíso da natureza, era frequentada por professores, alunos e todas as classes sociais do norte do país. Junto à água, disputavam-se jogos de futebol, voleibol e outros, as crianças brincavam nas poças de água

aquecida pelo sol, piqueniques na areia, enfim, tirava-se o



dia para o banho no atlântico. Tudo foi alterado com a cons-

trução do muro que protege a costa do Castelo do Neiva, que a partir daí, provocou um movimento nas águas, o resultado está à vista; grande quantidade dos seixos invadiu o espaço que era praia, e frequentá-la é impossível. É necessário um estudo

profundo do problema e, fica aqui mais uma vez um apelo à Quercus – Associação Nacional de Conservação da Natureza, que se faça o levantamento daquilo que está a acontecer e que a Bandeira Azul venha substituir a Bandeira Preta, há muitos anos hasteada, na praia de Antas. Na foto, podemos ver aquilo que ainda resta de bonito, junto à praia, seja a curva do rio, antes do contacto com o mar.

Centro Social de Mar promoveu festa de encerramento e dos finalistas

O Centro Social da Juventude de Mar, de S. Bartolomeu do Mar, realizou a Festa de Encerramento e dos Finalistas no Pavilhão Gimnodesportivo. Tratou-se de um evento recheado com muitos "ingredientes", resultando numa festa de arromba, tal o empenho e dedicação que às crianças, educadoras, auxiliares e pais colocaram na sua preparação.

A festa compreendeu o Encerramento das atividades letivas do ano escolar e a despedida dos Finalistas da Instituição, que, em Setembro próximo, iniciarão uma nova etapa da sua vida escolar, ao entrarem para o 1.º ciclo do ensino básico.

A Educadora Sofia Sá reconhece que este dia de Festa é um misto de "alegria e tristeza" pois "custa ver partir as crianças com que trabalhei estes últimos anos, mas tenho de reconhecer que o seu percurso de vida continua e, por isso, foi importante ajudá-las a crescer e contribuir para o seu desenvolvimento a todos os níveis. Sinto-me feliz".

Por seu turno, o presidente do Centro Social de Mar, Fernando Cepa, no último adeus às crianças referiu "tenho o coração partido por saber que ides partir", mas, ao mesmo tempo, sinto "uma imensa alegria por ter contribuído para a vossa formação, bem estar e

felicidade". Por fim, agradeceu aos pais "a confiança que sempre nos dispensaram", pois foram "determinantes para o êxito da nossa missão". O programa da festa contemplou a participação de todas as salas, nomeadamente, a sala dos 2 anos, com "Gincana em movimento"; sala dos 3 anos, com "Festa do Panda" e "Gosto do meu jardim"; sala dos 4 anos, com "Canção a Barca Virou" e "Vamos de Férias"; a sala dos 5 anos, com a coreografia "As Mãos"; e ATL, com "Dança do Mundial". Seguiu-se a marcha "Ponte do Rio Kwai", pelo Jardim e ATL, "Canção dos Finalistas", pelos finalistas, sala dos 5 anos e ATL e terminou com "40 anos de abril – Ho-

menagem aos ex-combatentes", pela sala dos 5 anos. Seguiu-se a entrega de diplomas e o festival zumba, com a intervenção dos pais e familiares.

A festa teve a colaboração da Câmara Municipal de Esposende, dos Agrupamentos de Escolas de Marinhas e de Vila Cova (Barcelos), da União de Freguesias de Belinho e Mar, do jornal "Brisa de Mar", da Secção de Andebol da Juventude de Mar, da Esposende Serviços, da Comissão de Festas de S. Bartolomeu do Mar e dos Pais e Encarregados de Educação.

Sampaio Azevedo

Lançamento do livro "O Milagre Acontece" de Ilda Daniela

A esposendense Ilda Daniela Cardoso Lima tornará público, amanhã, dia 26 de julho, pelas 21.30h, mais uma marca de referência sentida na sua vida, pois vai lançar o seu primeiro livro, evento que decorrerá no Salão Nobre do Quartel dos Bombeiros Voluntários de Esposende. A jovem Ilda é digna da admiração de todos, pela sua tenacidade de lutar sempre pelo melhor para si e para todos quantos com ela vivem de perto.

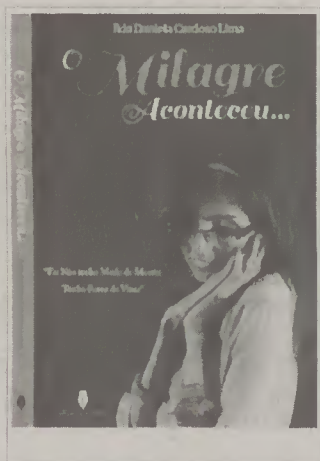

e agora abraçou mais um, que poucos são os que se atrevem a tal, como seja o de escrever e publicar um livro, no caso intitulado "O Milagre Aconteceu", no qual descreve momentos, passagens e situações que a têm marcado como pessoa.

Segundo a autora, este projeto é uma forma de mostrar que nunca desistirá "de lutar pelos meus sonhos, metas e ambições com Fé e Esperança ...". A expressão de Ilda Daniela "Eu não tenho medo de morrer, tenho fome de viver...", é a afirmação que a Ilda nos deixa na

capa da sua própria publicação.

Município de Esposende promove espetáculo de tributo aos Queen

A Câmara Municipal de Esposende vai promover um espetáculo de tributo aos Queen, no próximo dia 10 de agosto, a partir das 22h00, no Largo dos Bombeiros, em Esposende, com entrada gratuita. Este espetáculo ao ar livre será protagonizado pela banda oficial portuguesa de tributo aos Queen "A Kind of Queen", que interpretará muitos dos temas da mítica banda britânica de rock de Freddie Mercury. Ao longo de duas horas, serão revisitados temas como "We Are The Champions", "Bohemian Rhapsody", "Somebody To Love", "Love Of My Life", "We Will Rock You", "Friends Will Be Friends", entre muitos outros êxitos. Com uma produção totalmente baseada

na dinâmica dos Queen, irrepreensível na parte musical e com o visual extremamente próximo da banda, "A Kind of Queen" vai proporcionar um espetáculo memorável, repleto de momentos fortes.

Os "A Kind of Queen" procuram em cada concerto proporcionar uma atmosfera única e o público é transportado por várias fases e gerações da música dos Queen.

Enquadrado na política cultural do Município, este espetáculo constituiu-se como uma proposta recreativa não só para a população residente como também para os muitos turistas e visitantes que elegem Esposende como destino de férias e de descanso.

Um pescador improvisado

A motora Torrão, cuja proprietária era a Berta Bichesa, estava em mau estado de conservação e as tábuas do convés estavam um pouco esburacadas, "dançavam" e "chiavam", debaixo das galochas dos tripulantes, e o cheiro do gasóleo perfumava todo o porão e convés. Por esta motora, passaram inúmeros pescadores: "Ilhoca", João Mona - emigrante brasileiro -, Manel Sapateiro - Rosário -, Rogério, Delfino Fifas, Luisinho, Alfredo Muchacho, Pedro, Zé dos Passos... O Luisinho era o mestre desta embarcação e, com a sua experiência, lá ia fintando a fúria das ondas do mar, na companhia do assustado Zé Pereira dos Passos, mais conhecido na gíria dos pescadores por "Zé Tolo". A noite, com o seu "manto de estrelas", saudava a tripulação, e a lua iluminava a esperança destes combativos e corajosos pescadores de Esposende. Era o momento de largar as redes e algumas "rascas" e todos trabalhavam afincadamente, apenas o Zé passava o tempo a "contar as estrelas"... Já em pleno mar, não muito longe da costa, o Pedro gritava:

- Tantos badejos, estão a monte irmãos!...

O Alfredo Muchacho olhou para o mar e os badejos serpenteavam à superfície e estavam na "babuja"...

- Pedro, pega na linha e vê se pescas algum, desafiou o tio Alfredo.

Já com as mãos "traçadas" pela linha de tanto alar, o Pedro, durante uma hora, nada apanhou perante o desespero do Luisinho e do João Mona que queriam levar uns badejos para casa. O Tio Alfredo, nervoso, "arregaçou" a boina para trás, pegou na "cana do leme" e, com uma linha, anzol e isco, pôs na mão do Zé e disse-lhe para pescar, empurrando o Pedro que estava a embaçar...

- Tio Alfredo, eu não sei pescar, se fosse tirar água da motora e encher umas gigas de fanecas, agora pescar, lamentava o Zé, perante o ar ameaçador do tio Alfredo!

- Pesca e caluda, ameaçou o Tio Alfredo, com cara de poucos amigos.

O Ilhoca fumava o seu cigarrinho, encostado à casa do leme, junto a uma bóia, encimada com uma bandeirola amarela. O Pedro encostado à casa do leme mostrava-se envergonhado com o seu insucesso na pesca ao badejo... O Zé começou a pescar, olhando sempre para o Tio Alfredo, que estava com o galheiro na mão, e o peixe começou a mordiscar o anzol. Passada uma hora, sob os olhares do Luisinho e da restante tripulação, o Zé tinha pescado doze valentes badejos e um deles de quase dois quilos de peso.

- Boa Zé, és o maior, confortava-o o tio Delfino Fifas, todo encasacado, defendendo-se da brisa fria que se fazia sentir.

O Tio Alfredo abraçou o Zé, todo radiante pela façanha do seu amigo, olhou de canto para o Pedro e disse-lhe:

- Não tens vergonha! Não sei que andas aqui a fazer na motora, eu deveria era despachar-te, pôr-te a "penates"!

O Zé rejubilava de contente, mostrando os inúmeros badejos que tinha pescado, reluzentes e escorregadios que iam deslizando na motora ao "sabor" do baloiçar da ondulação do mar. Apanhou três cavalas que deram muita luta ao serem aladas e o Rogério Chana, ainda jovem, teve de dar uma ajudazita ao amigo Zé. O tio Alfredo, já no regresso à barra, deu um aperto de mão ao Zé e prometeu-lhe uma malguinha - vinho

com gasosa - na tasca do Coutinho, embora o Zé não fosse homem de beber. Já com a motora junto ao cais, tripulada pelo Luisinho, o tio Alfredo, olhou para o Pedro e desabafou:

- Não prestas para nada e se o Zé fosse tolo, como injustamente lhe chamam, não pescava tantos badejos e só numa hora!...

O Pedro envergonhado, ia olhando para a Capelinha de S. Lourenço, para afagar a tristeza que o invadia... Com tanto azar, ainda escorregou numa das cavalas e caiu desamparado, batendo com a cabeça no alador. O Torrão, de regresso ao cais, atracou finalmente pela tardinha e toda a tripulação se dirigiu para as suas casas, porque o mar esperava-os no dia seguinte e era preciso descansar e "acumular" energias para novas pescarias.

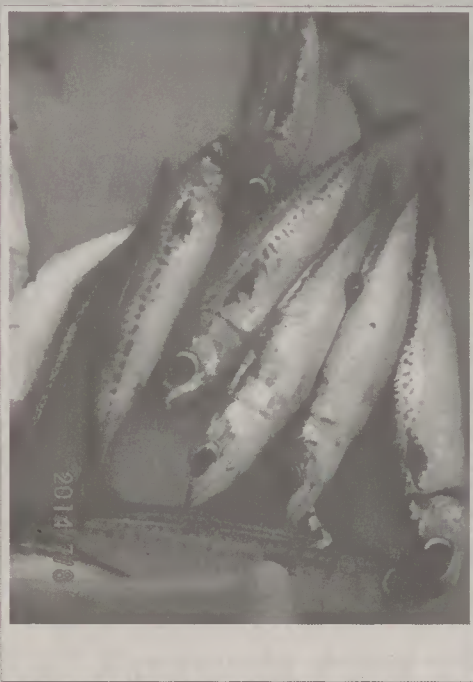

CURIOSIDADE DO "BÓIAS":

Nesta primeira quinzena do mês de julho, os pescadores de Esposende fartaram-se de apanhar cavalas e inúmeros cardumes foram malhados nas redes. Os clientes da loja de Esposende compraram muita cavala, a preços irrisórios, muitas caixas ficaram por vender e algumas delas foram para isca. Eu, com frequentador assíduo da loja, não me recordo de tanta cavala pescada, embora seja um peixe muito saudável, não tem, contudo, grande valor comercial nestas paragens.

Cavala: Peixe teleósteo perciformes, da família dos escombrídeos, do género "*scomberomorus*", ger. Pelágicos e migratórios, que possuem corpo alongado, pouco comprimido, cabeça afilada e "focinho" pontiagudo sendo o seu dorso azul-escuro e ventre prateado. Há diversas variedades de cavalas: Cavala-perna-de-moça, cavala-preta, cavala sardineira, cavala verdadeira (com grande valor comercial), cavala branca, cavala canguçu, cavala-pintada, cavala africana, cavala-aipi,...

O termo cavala significa atitude ou fala indelicada; grosseira; brutalidade; asneira; disparate.

Cavalão: cavalo grande; indivíduo muito alto e corpulento; indivíduo rude e grosseiro:

Cavalar: que pertence à raça do cavalo, relativo a ou próprio de cavalo:

Cavala: Zoologia- Espécie de sarda, encontra-se nas águas quentes do Atlântico e Pacífico.

Consultas: Dicionário Houaiss da L. P.-Temas e debates - Instituto António Houaiss de Lexicografia Portugal-Lisboa 2005; Dicionário Enciclopédico Português-Editorial Verbo, S.A. 2006.

O BÓIAS

CARTÓRIO NOTARIAL DA NOTÁRIA FRANCISCA MARIA SEQUEIRA DA SILVA RIBEIRO DE CASTRO, SITO NA RUA NOSSA SENHORA DA GRAÇA, Nº 12, RÉS-DO-CHÃO DA FREGUESIA E CONCELHO DE ESPOSENDE.-----

Francisca Maria Sequeira Da Silva Ribeiro de Castro, Notária, certifica, para efeitos de publicação que, por escritura de dezassete de Julho de dois mil e catorze, exarada de folhas vinte e seis e seguintes, do livro de notas para escrituras diversas número "cento e quinze-A", deste cartório, MANUEL CARVALHO DOS SANTOS e mulher CÂNDIDA ALICE DO OUTÃO LIMA, casados sob o regime de comunhão geral, ele natural da freguesia de Gemeses e ela natural da freguesia de Marinhas, ambas deste concelho, e nesta última residentes na Rua do Rio, nº. 10, declararam: -----

Que, são donos e legítimos possuidores, com exclusão de outrem, do prédio urbano, composto por casa com dois pavimentos e logradouro, sito na Rua do Rio, nº. 10, da União de Freguesias de Esposende, Marinhas e Gandra, deste concelho, com a área coberta de cem vírgula cinquenta metros quadrados e logradouro com trezentos e vinte vírgula cinquenta metros quadrados, não descrito na Conservatória do Registo Predial de Esposende, inscrito na matriz em nome do justificante sob o artigo 3037, o qual proveio do artigo urbano 1901 da extinta freguesia de Marinhas, tendo sido apresentado o modelo um do IMI no Serviço de Finanças de Esposende em nove do mês corrente para a sua alteração, com o valor patrimonial e igual atribuído de 119.460,00€.-----

Que, não possuem título formal que lhes permita registar na competente Conservatória o identificado prédio, mas que, no entanto, sempre estiveram na detenção e fruição do mesmo, durante mais de trinta anos, por si e antecessores, detenção e fruição essas adquiridas e mantidas sem qualquer violência e exercidas sem qualquer oposição ou ocultação, ou seja, de modo a poderem ser conhecidas por quem tivesse interesse em contrariá-las. -----

Que tal posse assim mantida e exercida o foi em nome e interesse próprio e traduziu-se nos factos materiais conducentes ao integral aproveitamento do citado prédio, habitando-o, administrando-o e pagando em seu nome os respectivos impostos. -----

E que essa posse por ter sido sempre pacífica, pública, contínua, de boa fé e em seu próprio nome e durante mais de trinta anos, facultou-lhes a aquisição por USUCAPIÃO, do direito de propriedade do referido prédio e direito este que, pela sua própria natureza, não pode ser comprovado por qualquer título formal, em virtude de o terem adquirido por volta do ano de mil novecentos e oitenta e um, por doação meramente verbal, nunca reduzida a escritura pública, feita por Maria dos Anjos Gonçalves do Outão, no estado de viúva, tia da outorgante mulher, residente que foi na Avenida Engenheiro Arantes de Oliveira, da dita freguesia de Marinhas. -- Assim, afirmam e declaram que são eles, com exclusão de outrem, os donos e legítimos possuidores do identificado prédio. -----

Está conforme e confere com o original na parte transcrita. -----
Cartório Notarial da Notária Francisca Maria Sequeira Da Silva Ribeiro de Castro, em Esposende, 17 de Julho de 2014. -----

A Notária.

(Francisca Maria Sequeira Da Silva Ribeiro de Castro)

Festas da Cidade em Honra da Senhora da Saúde e Soledade

Entre os dias 3 a 19 de agosto próximo, Esposende viverá as tradicionais Festas em Honra da Senhora da Saúde e Soledade, a que se juntam desde há uns anos a esta parte as denominadas Festas da Cidade, que incluem as cerimónias comemorativas da elevação de Esposende a Concelho. Para conhecimento dos nossos leitores e do público em geral, divulgamos, na presente edição, o respetivo Programa.

> 3 de Agosto (Domingo)
12h00 - Início da Novena, com a Eucaristia da Bênção das Grávidas, na Capela de Nossa Senhora da Saúde.
> 4 de Agosto (Segunda-feira)
9h00 - Feira Franca, no campo da feira
> 12 de Agosto (Terça-feira)
Festival da Juventude
15h00 - Juve Fun Park, Zona Ribeirinha de Esposende
22h15 - Arruada e atuação das Tunas: Tuna Académica do Instituto Politécnico de Viana do Castelo e Hinoportuna - Tuna Académica do Instituto Politécnico de Viana do Castelo, no Souto da Senhora da Saúde

> 13 de Agosto (Quarta-feira)
8h30 - Salva de morteiros anunciando as Festas da Senhora da Saúde e Soledade
9h00 - Anúncio das festividades pelo grupo de Zés Pereiras de Fragoso, que percorrerão as ruas da cidade
22h00 - Atuação do Grupo Musical Ecos do Povo, no Souto da Senhora da Saúde
> 14 de Agosto (Quinta-feira)
8h30 - Salva de morteiros
14h30 - Entrada das Bandas de Música: Banda de Música dos Bombeiros Voluntários de Esposende - S. Paio de Antas - e Orquestra Filarmónica 12 de abril
14h45 - Receção das Bandas na Praça do Município, em frente aos Paços do Concelho
15h15 - Início do concerto das Bandas, no souto da Senhora da Saúde
22h00 - Segundo Arraial Noturno, com concerto musical pelas referidas Bandas de Música
> 15 de Agosto (Sexta-feira)
00h15 - Grandiosa sessão de Fogo de Artifício, com espetáculo piromusical

(incluindo fogo do ar e preso), no souto da Senhora da Saúde
01h00 - Despedida das Bandas de Música, junto à Capela da Senhora da Saúde
07h30 - Alvorada de morteiros
10h00 - Procissão da Igreja Matriz para a Capela de Nossa Senhora da Saúde
11h00 - Eucaristia Solene, na Capela de Nossa Senhora da Saúde
14h30 - Entrada da Banda de Música dos Bombeiros Voluntários de Esposende - S. Paio de Antas
15h30 - Entrada da Fanfara dos Escuteiros das Marinhas
16h00 - Procissão em honra de Nossa Senhora da Saúde e Soledade, com sermão no Largo Rodrigues Sampaio, com a bênção do rio e do mar.
20h00 - Despedida da Banda de Música e da Fanfara
22h00 - Atuação da Banda Atlantis, com a participação de DIANA, vencedora do programa da TVI "A Tua Cara Não me É Estranha - Kids"
24h00 - Sessão de Fogo de Artifício, no souto da Senhora da Saúde

00h15 - Continuação da atuação da Banda Atlantis

FESTAS DA CIDADE
> 16 de Agosto, sábado
22h00 - Concerto e atuação de KIKA, no Largo dos Bombeiros
> 17 de Agosto, domingo
22h00 - Concerto e atuação de Miguel Gameiro & Polo Norte, Largo dos Bombeiros
> 18 de Agosto, segunda-feira
22h00 - Concerto e atuação de Vitorino & Banda de Antas, no Largo dos Bombeiros
> 19 de Agosto, terça-feira
9h00 - Hastear das Bandeiras, no edifício dos Paços do Concelho, na Praça do Município
10h00 - Missa Solene, na Igreja Matriz de Esposende
11h00 - Sessão Solene, no edifício dos Paços do Concelho
22h00 - Concerto e atuação de Boss AC, no Largo dos Bombeiros
23h45 - Fogo de Artifício, na Zona Ribeirinha

Tertúlia Vivarte, em Belinho

Tendo por temática o 25 de abril, terá lugar hoje, sexta-feira, dia 25 de julho, pelas 21.15h, na EB1/JI (Escola Primária) de Belinho, mais uma edição do importante evento cultural que se vem realizando, com regularidade, ano após ano, denominado Tertúlia Vivarte. Para esta edição os organizadores, professora Augusta Almeida e José Gomes, dois belinhenses, escolheram o Tema "o 25 de abril", esperando ter testemunhos de alguns "retornados" e também de alguns combatentes do Ultramar.

Segundo a organização, um dos momentos altos da Tertúlia, que terá como moderador o Dr. Maranhão Peixoto, será dedicado a uma singela homenagem às três vítimas mortais de Belinho, que pereceram em combate.

No convite formulado, os organizadores, plagiando o grande Zeca Afonso, dizem: "aparece e traz outro amigo também".

Cooperativa Cultural e Fão realiza XII Encontro de Fados e Poesia

A Cooperativa Cultural de Fão vai promover, mais uma vez, o tradicional Encontro de Fados e Poesia, correspondendo em 2014 à 12.ª edição. Para este ano estão programadas quatro sessões, todas a começar pelas 22.00h, com entrada livre. A calendarização fez com que a primeira sessão tenha lugar já no próximo domingo,

dia 27 de julho, a decorrer na sede da Associação. Depois, no mesmo local e à mesma hora, realizar-se-ão sessões nos dias 3 e 24 de agosto. O ciclo de sessões encerrar-se-á no dia 31 de agosto, também às 22.00h, mas agora no Largo Conde de Agrolongo, bem conhecido por "Largo da Praça", em Fão.

PNLN promoveu ação de limpeza de espécies invasoras

O Parque Natural Litoral Norte, promoveu e realizou, no passado dia 19 de julho uma ação de voluntariado, com o objetivo de limpar algumas das espécies invasoras que proliferam na vasta área das dunas em Ofir, Fão.

O principal alvo objeto desta ação foi

o de procurar limpar os "Carpobrotus edulis Acacia longifolia", uma espécie conhecida entre nós por acácias. Depois da concentração dos voluntários, cerca das 9.30h, partiu-se para a limpeza, tendo no final o resultado sido avaliado muito positivamente, pelo que, a organização, em nome

da Natureza, agradece e pensa repetir ações deste género, na costa concelhia e noutros locais onde seja evidente a necessidade de limpar estas ou outras espécies invasoras e malélicas.



Festas do Padroeiro de Belinho

Perde-se no tempo o arranque das Festas de S. Pedro, não sendo nosso propósito dar este facto histórico. No âmbito das festividades do ano de 2014, aconteceu já, no passado dia 19, à noite, um magnífico concerto, oferecido por três tunas académicas, vindas expressamente da cidade invicta, cuja organização esteve a cargo da JUB. Embora este segundo encontro de tunas não faça propriamente parte do Programa das Festas, digamos que foi o primeiro sopro das festividades. Entretanto, no domingo, dia 20, teve lugar, da parte da tarde e até ao inclinar do dia, o leilão das oferendas da população de Belinho, recolhidas porta-a-porta, durante o sábado e na parte da manhã de domingo. Graças à generosidade da população, houve muito que

arrematar e havia um pouco de tudo, com as condições atmosféricas a ajudarem.
Quanto ao vasto e rico Programa, relevamos o seguinte:
> Domingo, 20 de julho
Leilão de oferendas, já decorrido
> Sábado, 26 de julho
08.00h, arruada com o grupo de bombos "Os amigos de Vila Fria"
> Domingo, 27 de julho
08.00h, continuação da arruada com o mesmo grupo
14.30h, festival folclórico com os seguintes grupos: Ronda Típica de Carreço; Rancho Típico Estrelas do Cabouco; Grupo de Dançares e Cantares de S. Paio de Antas; Grupo Folclore Galiza
> Segunda-feira, 28 de julho
22.00h, Baeta e Companhia
> Terça-feira, 29 de julho

22h, Zézé Fernandes e a sua banda
> Quarta-feira 30 de julho
22.00h, Orquestra Tekos
> Quinta-feira, 31 de julho
15.00h, entrada das Bandas de Música de Belinho e da Banda da vizinha freguesia de Antas
22.00h, concerto pelas referidas bandas
24.00h, fogo de artifício piromusical
> Sexta-feira, 1 de agosto
07.00h, alvorada com salva de morteiros
09.00h, entrada da Banda de Música de Belinho
10.00h, Missa Solene, alindada pela Banda e pelo Grupo Coral
14.00h, entrada da fanfara União Cultural e Recreativa de Boim-Lousada
16.00h, procissão de ando-

res floridos
22.00h, orquestra Fina Estampa
24.00h, sessão de fogo de artifício e encerramento das festividades 2014.
Dadas estas informações, levantemos um pouco o véu, no tocante ao andor do Santo Padroeiro que é o ex-líbris e é, por assim dizer, um barco com as partes dianteiras do bom-bordo e estibordo cortadas, sobressaindo-se a quilha e as cavernas, onde se assenta a imagem do Santo. Este ano, o Manuel Gomes e alguns colaboradores levarão a cabo a épica tarefa de construir 19 réplicas do novo estilo do andor principal. Registe-se que, antigamente, os andores não tinham o brilhantismo de serem em flores naturais. Uma nota de interesse peculiar: a

procissão do S. Pedro de Belinho tem como característica um elevado número de andores: são cerca de trinta, havendo mesmo um ano em que foram trinta e quatro. Este ano a procissão visita o lado norte, dado que o lado sul se torna pouco extenso para acolher tão grande e majestosa procissão.
E, para finalizar, relembro alguns laivos históricos. Belinho tem uma rua intitulada «Rua 1 de Agosto» e a escolha deste dia para festejar o Santo não é por acaso. Foi nesta data que um anjo libertou o primeiro Papa da cadeia, sendo que o dia litúrgico se celebra a 29 de junho que, em tempos idos, era dia santo de guarda, segundo palavras da minha mãe.

J T Gomes

Esposende 2000 promoveu Piquenique do Programa "Dar Vida aos Anos"

A empresa municipal Esposende 2000 organizou, no passado dia 23, mais um Piquenique do Programa "Dar Vida aos Anos". A iniciativa, que decorreu no Parque em frente às Piscinas Foz do Cávado, em Esposende, reuniu dezenas de idosos de todas as freguesias do concelho que frequentam as várias atividades do programa, nomeadamente a prática de natação e hidroginástica, ginásio e ginástica de manutenção. O objetivo foi proporcionar um dia de convívio e de partilha entre os utentes do programa, onde não faltou alegria e boa disposição.

Dinamizado pelo Município de Esposende, através da Esposende 2000, o "Dar Vida aos Anos" foi direcionado para a comunidade idosa do concelho, apostando na promoção da sua saúde e bem-estar físico e psicológico. Os excelentes resultados alcançados fazem deste programa uma referência ao nível regio-

nal e nacional, tendo mesmo sido exportado com sucesso para outras cidades e países. No plano da monitorização, o trabalho que tem vindo a ser desenvolvido deu origem a vários estudos académicos/científicos, alguns dos quais publicados em revistas conceituadas da especialidade (The Journal of Sports Medicine And Physical Fitness, Volume 53 - Suppl. I to No.3 - June 2013, Published by Minerva Medica), contribuindo, deste modo, para a afirmação da Esposende 2000, do Município de Esposende e dos investigadores, mas sobretudo para atestar o trabalho realizado e confirmar o sucesso da aposta do Município.

No âmbito do programa "Dar Vida Aos Anos", a partir do próximo mês de outubro, vão ser efetuadas aos utentes do programa novas avaliações físicas, aos parâmetros antropométricos, hemodinâmicos e de aptidão, entre outros.

Município de Esposende promove leitura através das Bibliotecas de Praia

Dando continuidade a um projeto de divulgação da leitura, iniciado há 18 anos, o Município de Esposende disponibiliza as Bibliotecas de Praia, desde o passado dia 14 de julho. Assim, desde aquela data e até ao dia 31 de agosto, nas praias de Cepães (Marinhas), Suave Mar (Esposende), Ofir (Fão) e Apúlia, que ostentam a Bandeira Azul, estão disponíveis livros de diferentes géneros, do romance à prosa, passando pela poesia, sem esquecer a literatura infanto-juvenil. Nas Bibliotecas de Praia é possível também consultar periódicos de informação e atualidade, desde o jornal diário ao semanário, além dos jornais locais e revistas de carácter generalista ou especializadas. Os veraneantes têm igualmente à disposição diversas publicações do

Município, podendo ainda consultar informação turística sobre o concelho de Esposende.

As Bibliotecas de Praia funcionarão diariamente, das 10h00 às 13h00 e das 14h00 às 18h00, sendo que a leitura pode ser na esplanada, montada especialmente para essa finalidade, na praia ou em casa.

Com uma frequência média anual de 15 000 utilizadores, este projeto está há muito consolidado na comunidade local e nos veraneantes. É totalmente suportado pela Câmara Municipal e conta, ao nível dos recursos humanos, com a colaboração dos bolseiros no âmbito do serviço cívico/comunitário que prestam ao abrigo da atribuição de Bolsas de Estudo a Estudantes do Ensino Superior.

Campeonato do Mundo de Ralis Todo-o-Terreno

Paulo Gonçalves terminou em 4.º lugar no Rali da Sardenha e está na luta pelo título, subindo ao 2.º lugar na tabela mundial

(Em atraso na redação)

Paulo Gonçalves despediu-se de mais uma jornada do calendário mundial de Ralis Todo-o-Terreno, terminando na quarta posição da tabela geral o Rali da Sardenha, quarta jornada da temporada de 2014. O piloto português, oficial Honda na equipa HRC, foi um dos pilotos de destaque na ronda italiana e deixou clara a sua intenção de renovar a coroa mundial alcan-

çada em Outubro do ano passado no Rali de Marrocos.

"Não foi o resultado que eu e a equipa gostaríamos de ter alcançado, mas estou muito satisfeito com o meu rendimento e a minha navegação aqui na Sardenha. A equipa HRC fez um trabalho fantástico e a CRF 450R esteve sempre a um grande nível", explicou o piloto português. No derradeiro dia de prova na Sarde-

nha Paulo Gonçalves voltou às posições cimeiras, fechando a última etapa com a vitória na última "especial" e o segundo lugar no acumulado das duas tiradas a cronómetro. À exceção das duas etapas que compuseram a etapa "maratona", e que retiraram a liderança da prova ao piloto luso, Gonçalves logrou sempre de posições de relevo em luta pela vitória na Sardenha.

"A meio do rali era líder da classificação geral, infelizmente um problema na etapa 'maratona' acabou por comprometer o meu resultado final, fiquei impossibilitado de resolver esse problema porque não tínhamos assistência e acabei por andar duas 'especiais' com alguma dificuldade. Estou muito motivado para o futuro, agora venha o Brasil para que possamos voltar à luta", concluiu

Paulo "Speedy" Gonçalves. Apesar dos contratemplos, o quarto lugar de Paulo Gonçalves no Rali da Sardenha concede-lhe a subida ao segundo lugar do campeonato, agora a sete pontos do espanhol Marc Coma, que foi segundo nesta jornada.

O "Mundial" de Ralis Todo-o-Terreno regressa de 21 a 30 de Agosto no Brasil.

Esposende foi palco de vários eventos desportivos

A Câmara Municipal de Esposende, a Empresa Municipal Esposende 2000 e o Instituto Politécnico do Cávado e do Ave- IPCA realizam, ao longo do mês de julho e até 3 de agosto, o Programa Verão em Movimento - IPCA o Teu Futuro Positivo. Trata-se de uma iniciativa que consiste na realização de um conjunto de atividades desportivas nas praias do concelho, nomeadamente o circuito de voleibol de praia (2x2), o circuito de futevolei (2x2) e aulas de fitness, em duas sessões diárias, às 11h00 e às 16h00. Assim, nos dias 5 e 6 de julho, as ações decorreram na praia de Ofir e nos dias 12 e 13 de julho, na praia de Cepães. A praia de Esposende foi palco deste evento, nos dias 19 e 20 de julho, e na praia de Apúlia será amanhã e domingo, dias 26 e 27 de julho. O encerramento do programa desportivo ocorrerá na praia de Ofir, a 2 e 3 de agosto.

Por outro lado, também no dia 5 de julho, no Estádio Padre Sá Pereira, em Esposende, realizou-se a penúltima jornada do Campeonato Concelhio de Veteranos, uma competição que conta com a participação de 160 atletas, com mais de 30 anos. Por sua vez, no dia 6 de julho, realizou-se a última jornada do Campeonato Concelhio de

Futebol Infantil, promovido pela Câmara Municipal e pela Empresa Municipal Esposende 2000. A iniciativa teve lugar no Estádio Padre Sá Pereira, em Esposende, seguindo-se a cerimónia de entrega de prémios. O Campeonato decorreu ao longo de 8 meses e contou com a participação de 700 atletas, com idades entre os 6 e os 12 anos. Por seu turno, a Praia de Apúlia recebeu, no domingo, dia 6 de julho, a última jornada da I Fase do Campeonato Nacional de Futebol de Praia. Desta forma, Esposende continua na rota dos grandes eventos desportivos nacionais, o que atesta as excelentes condições de que dispõe para a realização de provas das mais diversas modalidades. O evento foi organizado pela Federação Portuguesa de Futebol e Associação de Futebol de Braga e contou com o apoio da

Câmara Municipal de Esposende, que, mais uma vez, apostou na promoção e dinamização do desporto, numa perspetiva de divulgação da modalidade e também de promoção turística.

Com estas iniciativas, particularmente as levadas a cabo nas praias do concelho, a Câmara Municipal de Esposende visa promover a prática desportiva, incentivando a população a um estilo de vida ativo e saudável.



2.º Esposende Skate Open

A Câmara Municipal de Esposende, em parceria com a Kate Skateshop, vai realizar amanhã, 26 de Julho, o 2.º Esposende Skate Open. O evento vai decorrer a partir das 14h30, no Skate Parque, na Zona Ribeirinha de Esposende, e contará com a participação do team da Kate Skateshop, que proporcionará momentos de forte emoção e adrenalina. Os interessados em participar no 2.º Esposende Skate Open poderão efetuar a inscrição no local e no dia do evento, a partir das

12h00. Haverá um Prize Money de 500 euros a distribuir pelos três primeiros classificados, além de outros prémios. A iniciativa conta com o apoio da Redbull, Vans, WaveShaper, Skatebyte e revista Surge. Este evento, a somar a outros, nas mais variadas áreas, que o Município tem vindo a proporcionar, contribui para conferir animação à cidade, atraindo cada vez mais gente, o que acaba por se refletir positivamente ao nível da economia local.

Visite o Concelho de Esposende e desfrute da sua gastronomia

> ESPOSENDE

Restaurante "Bom Fim"
Rua de S. João
4740 Esposende
253 962 407

Descanso segunda-feira

> PALMEIRA DE FARO

Restaurante "Bom Fim 2"
Rua 25 de Abril, nº 70
4740-593 Palmeira de Faro
253 962 421

Descanso segunda-feira (excepto nos meses de Julho e Agosto)



Esposende... um privilégio da natureza

Empossados corpos sociais da ADE para a época 2014/2015

Decorreu, no passado dia 11 do mês corrente, na sala de um Restaurante de Esposende, após um jantar de "família", a sessão da tomada de posse dos Corpos Sociais da Associação Desportiva de Esposende, eleitos na assembleia geral de 4 deste mesmo mês, para gerirem os destinos e as atividades do clube durante a época desportiva 2014/2015.

Foi uma cerimónia protocolar com elevado nível, sob a presidência do Dr. Alberto Bermudes, Presidente cessante e empossado da Assembleia da ADE. Na altura dos discursos dos elementos dos Corpos Sociais, usaram da palavra o Presidente do Conselho Fiscal, o Presidente da Direção cessante, o novo Presidente da Direção e o Presidente da Assembleia. Abriu este momento Joaquim Afonso, Presidente do Conselho Fiscal, que felicitou os presentes e agradeceu o convite formulado para prosseguir no desempenho de um cargo que já vem exercendo, prometendo que estará sempre disponível para servir os interesses do Clube.

Seguiu-se o Presidente da Direção cessante, Sr. José Rego, que, num discurso emocionado, agradeceu a todos aqueles que com ele trabalharam, ao longo de oito anos, para engrandecer o nome da Coletividade, designadamente o que foi feito nas secções desig-

nadas por Escolinhas e/ou Camadas Jovens, realçando a ajuda que recebeu de dirigentes, de pais e alguns sócios enquanto esteve a desempenhar as funções de Presidente do clube. A terminar, formulou votos de sucesso desportivo aos órgãos empossados, lembrando que, pelo amor que o liga a Esposende e à ADE, caso a saúde o permita, estará disponível para ajudar, sempre e quando solicitado.

De seguida, no uso da palavra, o novo Presidente da Direção, Dr. João Carlos Ferreira, agradeceu a presença de todos, lembrando aos membros empossados que os espera muito e muito trabalho, para manter bem "viva" a Associação Desportiva de Esposende, apelando e esperando que todos os esposendenses ajudem, da forma que tenham ao seu dispor, a nova Direção de modo a que o seu clube saia sempre



Alberto Bermudes, Presidente da Assembleia Geral, e João Carlos Ferreira, Presidente da Direção (foto de Luís Eiras)

prestigiado. A finalizar, agradeceu as palavras muito gratas e sinceras do Sr. José Rego, esperando que em breve possa tê-lo junto da Direção e da secção que ele tanto acarinhou e acarinha, as Escolinhas, para,

com o seu saber a sua sã educação, acompanhar o projeto do qual foi um verdadeiro "pai". Encerrou a sessão e a cerimónia da tomada de posse o Presidente da Assembleia, Dr. Alberto Bermudes, que tem

vindo a ser um verdadeiro timoneiro e aglutinador das diferentes opiniões e correntes, que são comuns em todas as instituições, no sentido de se encontrar sempre a melhor solução em prol, neste caso, do projeto da ADE. Nas suas palavras, o Dr. Alberto Bermudes fez um apelo para ser feito um bom trabalho de grupo, agradeceu a presença de todos e, em particular, deu ênfase à disponibilidade manifestada pelos membros empossados e, embora o novo Presidente, no seu discurso, nada mais tenha prometido como objetivo extraordinário, para além do seu empenho e a sua dedicação, no sentido de, em conjunto, alcançar os melhores resultados possíveis a todos os níveis e em todos os escalões, o Presidente da Assembleia encerrou a sessão desejando que, no final da temporada que se aproxima, a equipa sénior da ADE possa subir de divisão.

HÓQUEI CLUBE DE FÃO TEM NOVO PRESIDENTE

Rafael Fernandes é o novo Presidente do Hóquei Clube de Fão. A sua eleição teve lugar na última Assembleia Geral do Clube, que teve lugar no passado dia 23 de maio. Rafael Fernandes, que exercia função de Vice-Presidente, acabou por ser o único a apresentar uma lista, a qual foi aprovada, representando assim uma linha de continuidade com a anterior direção, liderada por Rui Abreu.

A direção é composta ainda por João Paulo Oliveira, que assume o cargo de Vice-Presidente, Marlene Sousa, de Secretária, e Pedro Meira, de Tesoureiro, sendo que Manuel Andrade é o

1.º vogal e João Pedro Pereira o vogal suplente.

A Assembleia Geral é constituída por Jorge Ribeiro, Presidente, Rui Abreu, Vice-Presidente e Miguel Solinho, Secretário.

O Conselho Fiscal tem como Presidente Joaquim Gaifém Soares, Vice-Presidente Francisco Eiras e Relator Fernando Ventura.

Refira-se que o Hóquei Clube de Fão, fundado em 1999, proporciona o ensino da patinagem artística e hóquei em patins a 200 crianças e jovens e pretende aumentar o número de praticantes da modalidade no Concelho de Esposende.

O Hóquei Clube de Fão tem como

principal objetivo promover a educação e socialização das crianças por meio da prática da patinagem artística e do hóquei em patins, fomentando a inclusão social, a cooperação, socialização, diálogo e respeito, criando nas crianças e jovens um ambiente de amizade e companheirismo.

FUTEBOL INFANTIL: ESCOLA DA ADE REALIZA III GALA NA PRÓXIMA SEXTA

A Escola de Futebol da Associação Desportiva de Esposende, realiza hoje, dia 25 de julho, pelas 21h30, no Auditório Municipal, a sua IIIª Gala. Este evento, que consta de um espetáculo de variedades, protagonizada por al-

guns dos jovens atletas, e da entrega do "Prémio de Mérito Escolar" e Lembranças aos Finalistas, é uma forma festiva de terminar a época desportiva de 2013/2014, que se traduziu num conjunto de sucessos, desportivos, sociais e escolares. Pelos êxitos alcançados, em todos os escalões do futebol infantil, e pela dinamização que a Escola de Futebol da ADE vem protagonizando na prática do futebol e no respetivo acompanhamento pelos técnicos, monitores, dirigentes e familiares dos desportistas, Farol de Esposende felicita todos os intervenientes.

Futebol federado de âmbito distrital

Escalões jovens no concelho de Esposende – época 2013/2014 (Futebol de 11 e de 7)

Como já referimos na edição de 27 de junho passado, o Concelho de Esposende, na época desportiva 2013/2014, fez-se representar por 34 equipas das denominadas camadas jovens, a nível Distrital, na área de jurisdição da A. F. de Braga, sendo que algumas conquistaram meritórias classificações, nos respetivos escalões. No entanto, as 34 merecem parabéns, pois todas, ao longo da temporada, tão bem representaram os seus clubes, as respetivas localidades e o Município de Esposende. Refira-se que as 34 equipas distribuíram-se pelos seguintes clubes: F.C. de Marinhãs, 8 equipas: ADE, 7 equipas; C.F. de Fão, 6 equipas; Forjães S. C.; 5 equipas; Gandra F. C.; 3 equipas; G.D.R. Estrelas do Faro, 2 equipas; C.S.J. de Belinho, 2 equipas; U.D. de Vila Chã, 1 equipa. Se-

guem-se as posições que cada equipa alcançou no final das correspondentes competições, bem como os pontos conquistados.

Assinale-se que das 34 equipas referidas, 21 praticam futebol de 11, sendo que, nesta edição, daremos destaque às que se fizeram representar no futebol de 11, ficando para o próximo número as 13 equipas que praticaram futebol de 7, bem como todas as formações que participaram nos campeonatos de escolinhas e nos campeonatos concelhios.

Sub-19 – Juniores A/Divisão de Honra

8.º Marinhãs 44 pontos
11.º Fão 30 pontos
16.º ADE 18 pontos

Sub-19 – Juniores A/I Divisão

2.º Fão 60 pontos

Sub-19 – Juniores A/II Divisão

8.º Forjães 37 pontos
9.º Vila Chã 36 Pontos
15.º Belinho 00 pontos

Sub-17 – Juniores B/Divisão de Honra

10.º Marinhãs 35 pontos

Sub-17 – Juniores B/I Divisão

2.º Fão 60 pontos

Sub-17 – Juniores B/II Divisão

6.º ADE 36 pontos
7.º Forjães 33 pontos
10.º Belinho 20 Pontos

Sub-15 – Juniores C/Divisão de Honra

7.º Marinhãs 45 pontos

Sub-15 – Juniores C/I Divisão

6.º Marinhãs 41 pontos

Sub-15 – Juniores C/II Divisão

2.º ADE 58 pontos
5.º Fão 49 pontos
6.º Est. do Faro 42 pontos
7.º Gandra 36 pontos
13.º Forjães 07 pontos

Sub-13 – Juniores D/Série A-I Fase

2.º ADE 28 pontos

6.º Marinhãs 08 pontos

Prova Extraordinária – Série A

1.º ADE 16 pontos

2.º Marinhãs 11 pontos

Apuramento do Campeão Distrital

O campeão distrital de Juniores D – Infantis, foi encontrado após a realização de dois jogos, em que participaram os vencedores das provas extraordinárias, das quatro séries, a saber: Série A – ADE; Série B – Gil Vicente; Série C – Guimarães; Série C – Moreirense. Após o sorteio realizado, a ADE jogou a sua meia-final com o Gil Vicente e, depois de 1-1 no tempo regulamentar, o resultado final foi decidido na marcação de pontapés da marca de grande penalidade, tendo a sorte sorrido ao Gil Vicente,

que venceu por 3-2. No apuramento para se encontrarem os 3.º e 4.º classificados, a ADE defrontou o Guimarães e, também no final do tempo regulamentar, o resultado foi 1-1. Nos penaltis, a ADE venceu os vimaranenses por 3-2, conquistando, assim, o 3.º lugar do Pódio, merecendo parabéns de "Farol de Esposende". Refira-se que a equipa da ADE foi superiormente orientada pelo nosso amigo fagueiro Edgar Silva (Didi), que fez um excelente trabalho, digno de felicitações.

Classificação Final

1.º Gil Vicente 6 pontos
2.º Moreirense 3 pontos
3.º ADE 3 pontos
4.º Guimarães 0 pontos

Desfile de Moda Esposende Fashion

A ACICE - Associação Comercial e Industrial do Concelho de Esposende e a Casa da Juventude de Esposende realizaram, no próximo dia 08 de Agosto de 2014, pelas 21h30, um Desfile de Moda no Largo dos Bombeiros. Este Desfile de Moda integrará uma efetiva mobilização da sociedade civil de Esposende, através da presença dos seus estabelecimentos comerciais e ainda de jovens modelos residentes na nossa terra.

Registe-se que esta iniciativa já ar-

rancou no passado mês de Junho, permitindo a seleção e ensaio de cerca de 60 jovens, com idades compreendidas entre os 4 e 25 anos, que manifestaram vontade e interesse em participar neste desfile, tornando-se modelos por um dia. Para tal foram aceites por parte da ACICE e da Casa da Juventude as suas inscrições, que posteriormente permitiram a seleção e consequente passagem para a fase de ensaios que se encontra já a decorrer. Desta forma permitiu-se uma

verdadeira interação entre os jovens e os estabelecimentos comerciais do concelho, garantindo uma efetiva mobilização da comunidade de Esposende, num evento que se pretende seja uma verdadeira festa da promoção dos nossos comerciantes.

A presença de todos os espectadores é

gratuita, pelo que a ACICE convida todas as pessoas a juntar-se a esta grande festa e assistir ao Desfile de Moda, Esposende Fashion, no dia 08 de Agosto pelas 21h30, no Largo dos Bombeiros. Junte-se a esta grande festa!

Seminário Empreendedorismo e Competitividade em Esposende

No passado dia 17 de julho a Associação Comercial e Industrial do Concelho de Esposende (ACICE) e o BICMINHO, Centro Europeu de Empresas e Inovação, realizaram o seminário "Empreendedorismo e Competitividade em Esposende", tendo sido mostrado que, com apoios, incentivos e testemunhos de start ups da região, é possível ter um negócio próprio de sucesso.

André Vieira de Castro, Presidente do Conselho de Administração Executivo do BICMINHO, enalteceu a forte adesão à iniciativa que tem como objetivo primordial a promoção do empreendedorismo e lembrou a importância da realização destes encontros para a divulgação das medidas e incentivos ao dispor das empresas existentes e das start ups prestes a nascer.

Por sua vez, José Faria, Presidente da ACICE, realçou a aposta daquela associação empresarial na promoção do desenvolvimento económico do concelho e o compromisso assumido com todos os empreendedores de Esposende: 'Queremos materializar os vossos projetos' foi o compromisso deixado aos participantes.

Neste evento participaram ainda como oradores Luís Macedo, Secretário Executivo CIM Cávado, Carlos Ribeiro, Coordenador de Projetos ACICE e de Sara Machado, Gestora do projeto Minho Empreende - Baixa Densidade, Alta Competitividade, que apresentaram e sensibilizaram os

presentes para os instrumentos e ferramentas de apoio e incentivo à criação de start-ups em Esposende.

Na segunda parte deste seminário, Armando Santos, Diretor do IEFP de Barcelos, moderou o painel 'Da Ideia à Ação', que contou com intervenções de empreendedores de sucesso da região apresentaram o seu testemunho. Vanda Ribeiro, da Go Gal Agency, Joaquim Calhau, da



Mainstream, e Paulo Pinto, da SmartGlobe, que deram conselhos, partilharam sucessos, angústias e lembraram os presentes que a escolha do parceiro ideal é fundamental para a concretização de um sonho num negócio próprio viável, desde a avaliação do projeto, passando pela escolha dos incentivos até à conclusão do Plano de Negócios.

A sessão foi encerrada pelo Vice-Presidente da Câmara Municipal de Esposende, Maranhão Peixoto, que destacou 'a coragem que é necessária para se ser empreendedor nos dias de hoje'.



ESPOSENDE
fashion 2014

8 AGOSTO
LARGO DOS
BOMBEIROS
21:30

eventos@acice.pt | casa@casajuventude.esposende.pt

ACICE
Associação Comercial e Industrial do Concelho de Esposende

ESPOSENDE
Câmara Municipal

CASA DA JUVENTUDE
Câmara Municipal de Esposende

PERFECT
eventos



Wir leben Autos.

José Félix & Filhos, Lda.

ESTAMOS PERTO DE SI



RUA 5 DE OUTUBRO, 57 - 4480-599 VILA DO CONDE - TEL: 252 600 270 - FAX 252 600 279 - www.joselifelixfilhos.pt



www.intersped.pt info@intersped.pt

ZONA INDUSTRIAL DA MAIA - SECTOR IV
Rua Albino José Domingues, 30
T. +351 229 820 416 | F. +351 229 862 064
MAIA - PORTUGAL

intersped

trânsitos e navegação,lda.