



faro de esposende

BIBLIOTECA MUNICIPAL
Manuel Boaventura
Esposende

Bimensal . 0,70 euros . Propriedade: Forum Esposendense . Director: Nogueira Afonso . Sai às Sextas-feiras . Ano 24 . Nº 51 . 11 de Julho de 2014

PUB



BIBLIOTECA MUNICIPAL
Manuel Boaventura
Esposende



Acordo de parceria entre SABSEG e FORUM ESPOSENDENSE

PÁGINA 09

Benjamim Pereira, Presidente da Câmara, testemunhou o acordo celebrado entre a SABSEG, representada pelo Presidente do Conselho de Administração, Manuel Machado, e o Forum Esposendense, representado pelo Presidente da Direção, Fernando Ferreira.

435º aniversário da Santa Casa da Misericórdia

PÁG. 10

A.D.E. tem nova Direção

PÁG. 15

Livro "Esposende, lugares de tempo e memória"

PÁG. 05

PUB

O BANCO NACIONAL COM PRONÚNCIA LOCAL

www.creditoagricola.pt



www.intersped.pt info@intersped.pt

ZONA INDUSTRIAL DA MAIA - SECTOR IV
Rua Albino José Domingues, 30
T. +351 229 820 416 | F. +351 229 862 064
MAIA - PORTUGAL



intersped
trânsitos e navegação, lda.

Neste verão os estabelecimentos de restauração e bebidas de Esposende têm horário alargado

A Câmara de Esposende deliberou, por unanimidade, alargar os horários de funcionamento aos estabelecimentos de restauração/bebidas existentes no concelho, até às 4h00 da manhã, nesta época de verão. A medida vai de encontro às aspirações dos comerciantes que, dada a conjuntura económica atual, veem nesta alteração um fator de fomento à economia local.

Segundo o Presidente da Câmara Municipal de Esposende, Benjamim Pereira, esta deliberação procura "incrementar a

dinâmica da economia no concelho, indo de encontro aos interesses das atividades profissionais ligadas ao turismo, dado que Esposende tem uma forte vocação nesta área", realça o Autarca. Assim, o horário deste tipo de estabelecimentos será prolongado por mais 2 horas, ou seja, até às 4H00, entre 3 de Julho e 31 de Agosto de 2014. Refira-se que, esta medida foi tomada em consonância com todas as Juntas de Freguesia do Concelho, com a Associação Comercial e Industrial do Concelho de Esposende

e com a Guarda Nacional Republicana.

Os proprietários dos estabelecimentos têm de garantir que são cumpridos os níveis de ruído impostos pelo Regulamento Geral do Ruído e que o seu funcionamento não afeta a segurança, a tranquilidade e o repouso dos cidadãos residentes. Caso se verifiquem queixas, fundamentadas, relativamente a qualquer estabelecimento, a Câmara Municipal procederá, de imediato, à restrição do respetivo horário.

Manuel Lima em destaque na Feira de Velharias de Esposende

A Feira de Velharias de Esposende, do mês de julho, que decorreu no passado dia 6, destacou os artigos do portuense Manuel Lima. O certame teve lugar no Largo Rodrigues Sampaio, como é já habitual.

Manuel Lima iniciou-se neste mercado há cerca

de 15 anos, é colecionador de arte Sacra, pratos antigos, vidros e cristais, e dá uma especial atenção a peças em prata do séc. XVIII e XIX. Manuel Lima trouxe para este evento algumas relíquias da sua coleção para vender, com preços especiais, nomeadamente um centro de

mesa e castiçais.

Para além deste colecionador, o evento contou com a participação de um leque alargado de comerciantes de antiguidades e velharias, com uma variedade enorme de peças, algumas das quais verdadeiras relíquias.

Terreno Maninho?

tesouradas

É mesmo uma praga para quem tem que aturar esta bandalheira, que se instalou nas ruas e praças de Esposende. Há ruas e praças que estão transformadas em autênticos campos de futebol. A canalhada está de férias e tomou conta das ruas, para se exibirem, com fortes "estilhaços" contra as paredes, atingindo portas e montras. São constantes as boladas em transeuntes e turistas que, por vezes, têm que levar as mãos à cara para se defenderem dos "estilhaços" destes candidatos a Ronaldinhos, com anuência e passividade dos pais que querem entreter os meninos, só com a ideia que dali vai sair um herói futebolista, não respeitando quem trabalha nestas ruas e quem nelas habita, que estão sujeitos a ouvir o matraquear das boladas nas paredes e ainda mais a algazarra que provocam. Num destes dias, uma moradora doente saiu à rua indignada com esta barulheira incomodativa, mas de nada valeu o raspanete da senhora, porque mal virou as costas e a bagunça continuou. Ao outro dia, uma senhora deficiente, em cadeira de rodas, levou uma forte bolada no peito. Os Ronaldinhos fugiram, mas, dali a minutos, voltaram à carga. Alguém se insurgiu com esta prática selvagem e ouviu, de outro alguém, que "as crianças têm que brincar". Pois sim, as crianças têm que brincar, mas é nos sítios próprios, que a casa grande criou para esse efeito e não gastou pouco para isso.

A intensão da casa grande foi boa, ao criar esses locais de laser para as crianças, mas para completar a intensão da casa grande é preciso os pais educarem os filhos e fazerem-lhes ver que as ruas não são terreno maninho e que há regras a cumprir para o bem-estar de todos. E para terminar, os locais mais "infetados" da cidade são a Rua Conde Castro e a Praça do Município. Vai uma chamada de atenção à casa grande e à G.N.R. para proibir estas práticas selvagens, sensibilizando as pessoas. No caso de "ouvidos moucos", então "pimba", porque, por vezes, é esta a maneira mais eficaz de fazer cumprir as regras.

Apontando o dedo a ... Um passeio nas traseiras do quartel dos Bombeiros (da parte nascente) está uma vergonha! São coisas pequenas, mas que dão nas vistas, a nós e aos turistas. No "calçadão", passadiço da zona Ribeirinha, já há alguns meses que a iluminação (LED) tem falta de 13 pontos de luz. Não sei se são lâmpadas fundidas,

se são projetores roubados ou retirados por defeito. Também o pontão de acesso à praia não tem uma única lâmpada a funcionar, tornando-se perigoso transitar naquele pontão de noite.

Numa volta rápida pela cidade, constatei que, afinal, não há razão de queixa de falta de estacionamento na cidade, pois vi carros estacionados em quase todas as praças e ruas pedonais. Assim, o Largo do Pelourinho estava cheio de carros, o Largo Tomaz de Miranda idem, o Largo Sacadura Cabral idem, e as ruas pedonais 1º de Dezembro, Conde Castro e Av. Valentim Ribeiro também. Afinal há ou não há estacionamento em Esposende?

As árvores do Parque do Mercado Municipal estão a ficar bonitas, mas acontece que há lá caldeiras sem árvores, não sei se secaram ou se as partiram. Aquelas caldeiras já estão sem árvores há mais de um ano. Estão à espera de quê? Que aconteça algum milagre?

Há tempos atrás, dei notícia, nesta coluna, que, pelo menos em dois locais da cidade, iam ser instalados mais dois "mupis" com informação de eventos. Só que, depois de instalados, reparei que tais "mupis" são de folheta. Estes "mupis" não condizem com os outros espalhados pela cidade ou, como se costuma dizer, "não condiz a letra com a careta". Não acham que esse equipamento é de "mato baixo" para uma cidade!?

A anedota ... Não confundam, pois é mesmo anedota.

Certo dia, o padre de uma freguesia estava em frente da Igreja quando viu passar a Antónia, criança de uns nove, dez anos, pés descalços, franzina, meio subnutrida, ar angelical, conduzindo 6 ou 7 cabras. Era com esforço que a criança conseguia reunir as cabras e fazê-las andar. O padre observava o seu trabalho infantil e foi conversar com a menina.

- Olá Antónia! O que estás a fazer com essas cabras?

- Vou levá-las ao bode para as cobrir, Sr. Padre. Vou levá-las para o monte do Ti Manel.

- És capaz de me explicar uma coisa Antónia. Porque não é o teu pai ou os teus irmãos a fazerem isso?

- Já fizeram, Sr. Padre, mas elas ... nada! Tem que ser mesmo um bode!

Só mesmo o bode... com cabrões não dá.

Não acreditam?

Neco

AGENDA

11 A 13 JULHO

Torneio Intercontinental de Basquetebol de Esposende
Pavilhão Municipal de Fão

11 DE JULHO

Concerto "Sketch"
Auditório Municipal de Esposende
21H30

11 A 14 JULHO

Circo Mundial
Largo da Feira

12 E 13 JULHO

III Triatlo "Esposende um Privilégio da Natureza"

12 JULHO

Musicórdia MMXIV – Modern Sounds With Eternal Words
Largo da Igreja da Misericórdia
21H30

12 E 13 JULHO

Esposende Street Battle
Zona Ribeirinha de Esposende
15H00

19 JULHO

Ação de Voluntariado Ambiental
"Dunas, Preservar e Proteger"

Praia de Ofir e Restinga
9H00

19 JULHO

Corrida de Atletismo "Marginal à Noite"
Marginal de Esposende
21H00

20 JULHO

Feira de Artesanato
Largo Rodrigues Sampaio
Das 10H00 às 19H00

20 JULHO

Ginástica na Praça
Largo dos Bombeiros
10H30



Recolhas de Sangue

A Associação Humanitária de Dadores de Sangue de Esposende, em colaboração com o Instituto Português de Sangue, realiza colheitas de sangue. Assim, todos os beneméritos dadores poderão dirigir-se, nos dias e locais abaixo indicados, para participarem em mais um acto de solidariedade e amor ao Próximo.

> 13 de julho – Centro Paroquial Antas (09H00 – 12H30)

> 20 de julho – Hospital de Fão (09H00 – 12H30)

> 22 de julho – Sede da Agro Marinhas – Góios (09H00 – 12H30)

farol
de
esposende

Bimensal

Proprietário e Editor: Forum Esposendense - Associação Cívica para o Desenvolvimento e Progresso do Concelho de Esposende
Sede e Redacção: Av. Eng. Eduardo Arantes de Oliveira
Estação de Socorros a Naufragos - 4740-204 Esposende;
Telefone/Fax 253 964 836
NIPC: 502416360
website: www.forum-esposendense.pt
email: jornalforesposende@sapo.pt
jornalforesposende@forum-esposendense.pt
associacao@forum-esposendense.pt
museumaritimo@forum-esposendense.pt

Direcção do Forum Esposendense

Fernando Ferreira, José Alberto Silva, José Reis Loureiro, Augusto Silva, Manuel Ferreira, António Viana e David Cruz

Redactores Permanentes

João Migueis, A. Miquelino, José Felgueiras, Neco, Max, Ana Rita Pilar, Alexandra Sobral Carreira, Elsa Teixeira e Joana Laranjeira

Colaboradores Permanentes

Dr. Agostinho Pinto Teixeira, Dr. Manuel A. Penteado Neiva, Dra. Ivone B. Magalhães, Eng. José Alexandre Losa, P.e Manuel A. Coutinho, Óscar Santos, Fernando Ferreira, Dr. Francisco Marques, Cruz Vermelha Portuguesa - Núcleo de Marinhas, Dr. Sampaio de Azevedo, Joana Raquel Patrão

Correspondentes

Antas - Nereides Martins, Belinho - José Torres Gomes, Curvos - Dr. Sérgio Viana, Fão - Prof. António Peixoto, Forjães - Dr. Carlos Sá, Gandra - Manuel Bernardo Santamarinha, Gemeses - Miguel Pimenta e Filipe Vila Chã, Mar (S. Bartolomeu) - Dr. Maranhão Peixoto, Marinhas - Joana Patrão

Grafismo e Paginação: Paulo Sousa

Impressão: Graficameres, Lda. - Amares

Nº de Registo: 114969/90

Tiragem por Quinzena: 2.000 exemplares

Assinatura Anual:

Portugal - 17 euros; Estrangeiro - 20 euros

Bandeira Azul hasteada em quatro praias de Esposende

Quatro praias do concelho de Esposende já têm hasteadas a Bandeira Azul, nesta época balnear. Mantendo a tradição, Suave Mar, Cepães (Marinhas), Ofir (Fão) e Apúlia voltam a hastear o símbolo europeu de qualidade das zonas balneares, o que se traduz numa mais valia turística para o Município.

A atribuição deste galardão, pela Associação Bandeira Azul da Europa (ABAE), é baseada no cumprimento de um conjunto de critérios de natureza ambiental, de segurança e conforto dos utentes, informação e sensibilização ambiental. As praias de Esposende continuam, portanto, a apresentar qualidade a vários níveis, reunindo todas as condições para acolher os veraneantes. Apúlia e Cepães viram ser atribuído o galardão de Praia Acessível, relevante na medida em que estas praias se encontram dotadas das infraestruturas requeridas para pessoas com mobilidade condicionada, possuindo também equipamentos disponíveis que lhes permite usufruir de banhos de mar em condições adequadas.

Após um Inverno de severas intempéries que provocaram danos em inúmeras praias do concelho e o emagrecimento das suas zonas de areal, designadamente na praia de Ofir,



verifica-se que num tempo record foi possível promover as necessárias intervenções visando permitir aos utilizadores das praias o seu usufruto em condições de segurança e qualidade. Fato que demonstra todo o esforço e trabalho que foi realizado pelo município, bem como pelas suas entidades parceiras, na resolução dos problemas. A semelhança dos anos anteriores, a Quer-

cus - Associação Nacional de Conservação da Natureza identifica, de acordo com critérios estabelecidos pela própria associação, as águas balneares em Portugal classificadas como tendo Qualidade Ouro, com base na informação pública oficial, disponibilizada pela Agência Portuguesa do Ambiente. O objetivo da Quercus é realçar as praias que, ao longo dos últimos cinco anos, apresentam

sistematicamente boa qualidade ou qualidade excelente, tendo em conta a classificação da legislação em vigor, e que, nesse sentido, oferecem uma maior fiabilidade no que respeita à qualidade da água. Este ano, a Quercus distinguiu cinco praias em Esposende - Apúlia, Ofir, Cepães, Ramalha e Rio de Moinhos, pelo que mais uma vez se demonstra que o concelho continua a ser um excelen-

te destino balnear.

Para além destes aspetos, importa ainda salientar que, numa perspetiva de melhoria da segurança dos utilizadores das praias do concelho, a Câmara Municipal promove a vigilância e o salvamento marítimo em zonas que apresentam um uso intensivo, apesar de não disporem de nadadores-salvadores por força de não estarem associadas a nenhuma concessão de praia. Não obstante não constituir sua responsabilidade, a autarquia disponibiliza este recurso nas praias de Cedovém/Pedrinhas, em Apúlia, e Suave-Mar Foz, na cidade de Esposende.

Os resultados das análises à qualidade das águas balneares poderão ser consultados através dos sítios da internet da Esposende Ambiente em www.esposendeambiente.pt - Praias 2014 e da Agência Portuguesa do Ambiente em www.apambiente.pt

Edifício dos Paços do Concelho objeto de requalificação

O edifício dos Paços do Concelho está a ser alvo de requalificação. A empreitada prevê a lavagem e pintura de toda a fachada e substituição de parte da caixilharia do 1º andar, dado que a caixilharia em causa já tem mais de 25 anos e apresenta um avançado estado de degradação. Esta beneficiação inclui, ainda, a resolução do problema da falta de acessibilidade aos Paços do Concelho para pessoas com mobilidade condicionada, com a instalação de uma rampa

de acesso. A obra, que iniciou hoje e que se prevê concluída no início do próximo mês de agosto, insere-se num conjunto de intervenções que têm vindo a ser realizadas em alguns edifícios municipais, nomeadamente no Museu, na Biblioteca e no Auditório.

O Presidente da Câmara Municipal, Benjamim Pereira, refere que "com o passar dos anos, os edifícios vão acusando algum estado de degradação, o que obriga à realização periódica de obras de benefi-

ciação e manutenção", realçando que "estas intervenções representam um esforço financeiro por parte da Autarquia, mas são necessárias, até por uma questão de dignificação de um espaço que é de todos os munícipes." O Edifício dos Paços do Concelho foi inaugurado em 1995 e é considerado um espaço de grande valor patrimonial, sendo um marco de interesse turístico e cultural no concelho.



Empreitada na Área Costeira de Esposende, em concurso público

A Polis Litoral Norte - Sociedade para a Requalificação e Valorização do Litoral Norte, SA tem em fase de concurso público, pelo preço base de 755 mil euros, a Empreitada de Recuperação, Proteção de Sistemas Dunares Degradados e Renaturalização de Áreas Naturais Degradadas da área costeira de Esposende, nomeadamente nas zonas de Belinho, Cepães, Redonda, Suave Mar e Pedrinhas/Moinhos.

A intervenção enquadra-se no Eixo 1 - Proteção e defesa da zona costeira visando a prevenção do risco do Plano Estratégico, na tipologia de "Medidas corretivas de erosão costeira e defesa costeira" e tem como objetivo principal a manutenção e reposição das condições naturais do ecossistema costeiro que assegurem a sua estabilidade biofísica por

via da renaturalização de áreas degradadas, recuperação, reforço e fixação dos sistemas dunares, visando a prevenção de risco.

Assim, a ação centra-se na concretização de intervenções tão diversas como a gestão de espécies infestantes exóticas arbóreas e herbáceas, a recuperação de vegetação, a reabilitação e construção de

passadiços sobrelevados em madeira e de outras infraestruturas para impedir o pisoteio indiscriminado de área dunar, o reperfilamento de praias de godo, a reabilitação e colocação de paliçadas de proteção e estabilização dunar, bem como a regularização e eliminação de caminhos existentes, para regrar o trânsito motorizado que se processa de forma abu-

siva junto à costa.

A empreitada terá uma duração de 180 dias, com conclusão prevista para Maio de 2015, sendo o financiamento de 70% pelo POVT e 30% pelo Estado.

Recorde-se que a Polis Litoral Norte, constituída entre o Estado e os Municípios de Caminha, Viana do Castelo e Esposende, tem como objeto a intervenção

numa faixa costeira de cinquenta quilómetros na Região Norte, integrando ainda as zonas estuarinas dos rios Minho, Coura, Âncora, Lima, Neiva e Cávado, numa extensão de, aproximadamente, trinta quilómetros. A área de intervenção totaliza cerca de cinco mil hectares e integra o Parque Natural do Litoral Norte.

Simpósio em Oncologia reuniu especialistas em Esposende

No passado dia 26 de junho, decorreu, em Esposende, um simpósio em Oncologia, uma iniciativa no âmbito das comemorações do 50.º aniversário do Núcleo Regional Norte da Liga Portuguesa Contra o Cancro, às quais o Município de Esposende se associou.

Na sessão de abertura, o Presidente da Câmara Municipal de Esposende, Benjamim Pereira, enalteceu o meritório trabalho da Liga, em especial no concelho de Esposende. O autarca Esposendense salientou a importância das inúmeras atividades de prevenção primária que têm sido realizadas no concelho, bem como as consultas de psico-oncologia disponibilizadas também no Concelho ao abrigo do protocolo celebrado, em 2010, entre a Liga e o Município, em colaboração com o Centro de saúde de Esposende, que contam até à data com 450 consultas e o acompanhamento de cerca de 70 doentes e seus familiares. Durante a sua intervenção, Benjamim Pereira manifestou que a Liga Portuguesa Contra o Cancro poderá contar com toda a colaboração possível do Município para continuar a assegurar a prossecução dos seus objetivos e atribuições, dada a sua limitação de recursos.

A sessão contou com Hernâ-

ni Carvalho, médico-cirurgião do Programa de Rastreio de Cancro da Mama, da Liga Portuguesa Contra o Cancro, que desmistificou alguns conceitos, nomeadamente que a cirurgia oncológica não representa hoje o final do caminho do doente oncológico, mas na maioria das vezes, parte do seu diagnóstico e tratamento. Na sua reflexão transmitiu, sobretudo, que a celeridade no conhecimento da biologia humana, a par das técnicas desenvolvidas na medicina, nos deve confortar na esperança de controlarmos esta doença.

Outro dos temas abordados foi a oncosexualidade, tema que esteve a cargo de Renato Martins, Diretor Clínico e Coordenador Nacional do Serviço de Psico-Oncologia da Liga e do Centro de Formação da mesma instituição, que deu especial relevância à promoção da qualidade de vida do doente oncológico, especialmente no que diz respeito à condição da sua sexualidade. Renato Martins



desmistificou algumas ideias associadas a esta temática, defendendo a importância da afetividade no seu tratamento.

Relativamente à prevenção, Cristiana Fonseca, Coordenadora do Departamento de Educação para a Saúde do Núcleo Regional do Norte da LPCC, explicou a importância da adoção de estilos de vida saudáveis. Segundo Cristina Fonseca: "a educação para a saúde é um disciplina importante do currículo escolar e algo que deveria

estar intrínseco à nossa vida". Relativamente à prevenção secundária – rastreio – foi dado a conhecer o rastreio da cavidade oral, referindo que, o cancro oral atinge pessoas de todas as faixas etárias, estando a maior parte das vezes associado ao álcool, tabaco e más condições de saúde oral.

Durante a sessão, foi ainda abordado e explicado com pormenor o funcionamento das unidades de psico-oncologia, nomeadamente da uni-

dade móvel de Esposende. Eloisa Fernandes, psicóloga responsável pela consulta em Esposende, explicou que para além dos tão fundamentais tratamentos médicos, é essencial que os doentes tenham acesso a um minucioso acompanhamento psicológico ao longo de todas as fases da doença, que permita minorar as elevadas taxas de perturbações psicopatológicas que dificultam bastante o seu processo de recuperação. Refira-se que, a unidade de Psico-Oncologia de Esposende é um serviço descentralizado que, através da deslocação de um técnico de psicologia, assegurado pelo Município, quinzenalmente, possibilita o acompanhamento psicológico de doentes e familiares do concelho.

Integrado nestas comemorações realizou-se, no dia 28 de junho, no Centro de Saúde de Esposende, um Rastreio da Cavidade Oral direcionado para a comunidade em geral.

Câmara Municipal mantém apoio alargado nos transportes escolares

No próximo ano letivo, o Município de Esposende vai continuar a custear o transporte dos alunos que residam a dois ou mais quilómetros do estabelecimento escolar, indo assim além do que está previsto na lei. Com efeito, a lei prevê que os municípios apenas participem os transportes escolares aos alunos que residam a mais de três ou quatro quilómetros dos estabelecimentos

de ensino, respetivamente sem ou com refeitório. Contudo, numa lógica de aposta na Educação e de apoio às famílias, face à difícil conjuntura, a Câmara Municipal decidiu manter o apoio aos alunos que residam a dois ou mais quilómetros do estabelecimento escolar, independentemente do nível de ensino. Para tal, os encarregados de educação devem declarar a distância da

residência ao estabelecimento de ensino, procedendo posteriormente a Autarquia à respetiva fiscalização.

A legislação em vigor determina que os municípios participem a 100% o custo dos transportes escolares aos alunos do ensino básico (1.º, 2.º e 3.º ciclos), oficial ou particular e cooperativo com contrato de associação e paralelismo pedagógico. Do mesmo modo,

o transporte é gratuito para os alunos do ensino básico com dificuldades de locomoção, matriculados na escola de residência, ou que necessitem de se deslocar para frequência de modalidades de educação especial. Relativamente aos alunos do ensino secundário, a Câmara Municipal, tal como previsto na legislação em vigor, participa o transporte escolar a 50%, podendo cus-

tear a 100%, mediante requerimento, análise socioeducativa e deliberação do Executivo. Para este efeito, os pedidos deverão ser apresentados no período de 14 de julho a 30 de setembro, de acordo com as Normas de Gestão do Serviço de Transporte Escolar para o ano letivo 2014/2015, recentemente aprovadas pelo Município.

Esposende Ambiente mantém quádrupla certificação

A Esposende Ambiente foi alvo de auditoria de acompanhamento das certificações dos seus quatro Sistemas de Gestão: Qualidade, Ambiente, Segurança e Saúde no Trabalho e, ainda, de Responsabilidade Social – esta última, por coincidência, já que as auditorias de acompanhamento desse Sistema de Gestão são semestrais e sem marcação prévia. Respondendo a critérios cada vez mais exigentes, a Esposende Ambiente, através da sua equipa de cerca de 115 colaboradores, deu provas do rigor que a caracteriza, do profissionalismo que coloca em cada tarefa e, sobretudo, da equipa coesa e empenhada em fazer a empresa crescer sustentavelmente.

Comprometida em levar a cabo uma gestão rigorosa e equilibrada

de recursos, a Esposende Ambiente garante uma resposta rápida, eficaz e eficiente aos seus utentes, promovendo o respeito pelo am-



biente, a segurança e a saúde nos locais de trabalho e o bem-estar aos habitantes do concelho e aos seus visitantes, sendo esses os factores chave para o seu sucesso. Além disso, ao concretizar as pre-

missas da sua Política de Sustentabilidade através dos seus colaboradores, a Esposende Ambiente procura ter um efeito alargado aos seus familiares, aos utentes, aos fornecedores e à comunidade em geral, contribuindo positivamente na sociedade onde se insere.

A manutenção da quádrupla certificação é, por um lado, o reconhecimento de um trabalho transversal à empresa no sentido de desenvolver um sistema sucessivamente mais ambicioso e, ao mesmo tempo, uma motivação para continuar a apostar no crescimento, na aceitação de novos compromissos e desafios e no bem-estar das pessoas, e manter-se como empresa de referência no sector em que desenvolve a sua actividade.

CONCERTO NO AUDITÓRIO MUNICIPAL DE ESPOSENDE

Tem lugar hoje, dia 11 de junho, pelas 21.30 horas, no Auditório Municipal de Esposende, um concerto para promover o disco Sketch – Two Pencils and a Dream, uma banda pop/rock que vai juntar-se à Orquestra de Cordas Escola de Música de Esposende –EME– para um concerto único nesta digressão. A parceria entre os instrumentos eletrónicos do pop/rock e os instrumentos acústicos do clássico resultarão, certamente, numa simbiose sonora muito especial.



Refira-se que a Orquestra de Cordas EME é formada por alunos da Escola de Música de Esposende e dirigidos pela Prof. Eugénia Lima.

Os bilhetes para assistir a este concerto podem ser adquiridos na Casa da Juventude de Esposende ou no Auditório Municipal, sendo o seu custo de 5,00€ por pessoa.

Município edita livro “Esposende, lugares de tempo e memória”

“Esposende, lugares de tempo e memória” é como se intitula a mais recente publicação do Município de Esposende, cuja sessão de apresentação decorreu no passado dia 4 de julho, no Fórum Municipal Rodrigues Sampaio, em Esposende.

Trata-se de um álbum literário e fotográfico sobre o concelho, com palavras de grandes autores da literatura portuguesa, que, em diferentes tempos, escreveram sobre Esposende. Esta edição surge no âmbito do projeto Comenius Régio da União Europeia, que Esposende desenvolve, desde 2012, com o Município de Daleszyce, na Polónia, e pretende mostrar o concelho na sua globalidade paisagística, histórica, patrimonial e etnográfica, através da fotografia e de excertos de poesia e textos literários de autores como Eugénio de Andrade, Baptista Bastos, Ruy Belo, Boanerges Cunha, Manuel de Boaventura, Raul Brandão, Agustina Bessa-

-Luís, Pedro Homem de Mello, João Pedro Meseder, António Corrêa d’Oliveira, Dimas Lopes de Oliveira e Alice Vieira. Com edição bilingue (português-inglês), o livro apresenta-se como um cartão-de-visita do Município, dando a conhecer a paisagem, a história, as romarias e as tradições do concelho.

O Presidente da Câmara Municipal, Benjamim Pereira, referiu que a publicação ilustra a realidade do concelho, nomeadamente no que se refere à cultura e às vivências locais. “Sinto-me muito orgulhoso por ser Presidente da Câmara Municipal de um concelho que ostenta um tão valioso património, quer material, quer imaterial”, afirmou o

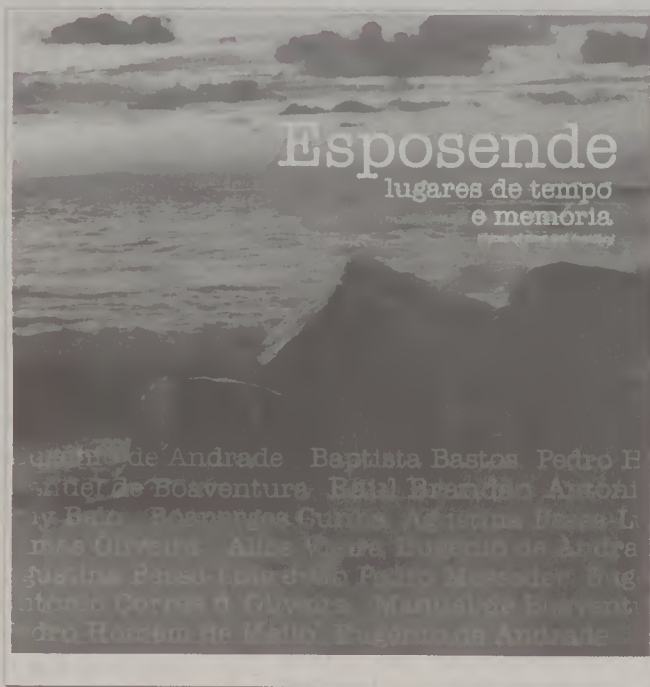

Autarca, sublinhando que todas as freguesias estão retratadas neste livro, porque “todas possuem

elementos de valor para lá constarem”. Benjamim Pereira destacou a qualidade dos textos literários

selecionados, dizendo que os autores souberam retratar Esposende de uma forma sublime, e elogiou também a qualidade do trabalho fotográfico, tornando-o, assim, bastante apelativo em termos visuais.

A apresentação do livro esteve a cargo de Maria Luísa Leite, responsável pela Biblioteca Municipal de Esposende e coordenadora do projeto, a quem coube fazer o enquadramento desta publicação, explicando que a edição de um livro constava do referido projeto Comenius Régio, orientado para cimentar laços entre os povos e sensibilizar para a diversidade cultural e conhecimento das línguas e autores, bem como as opções to-

madas na conceção editorial. Assim, o Município aproveitou a oportunidade para criar uma edição que, não sendo um estudo de investigação, permite mostrar o concelho nas suas diferentes vertentes, aliando alguns textos literários, muito belos, sobre Esposende, de grandes autores da literatura portuguesa, que há muito gostaria de ver transcritos e divulgados. A tradução dos textos para inglês esteve a cargo de Alison Aiken.

A sessão de apresentação incluiu um momento cultural com a recitação de textos e poemas que constam do livro por Jorge Alonso e Eva Paula Fernandes, com acompanhamento ao piano por Diogo Zão.

Inscrições para voluntariado na “Galaicofolia | 2000 anos de festa”

Estão abertas as inscrições para os interessados em fazer voluntariado no evento Galaicofolia, que a Câmara Municipal de Esposende vai promover no Monte de S. Lourenço, na freguesia de Vila Chã, nos dias 25, 26 e 27 de Julho. Este evento cultural, de lazer e entretenimento, inspirado nos hábitos e costumes das populações que ocuparam o castro do monte de S. Lourenço há cerca de 2000 anos, integra um vasto programa de iniciativas, cabendo aos voluntários apoiar a realização, através das mais variadas tarefas. Assim, os interessados podem candidatar-se a colaborar nas Recriações Históricas e Figuração, no Espaço Infantil “Caturro”, no Posto de Informação, na área de Marketing e Relações Públicas ou de Produção Geral.

Os candidatos devem ter sentido de responsabilidade, possuir forte espírito de equipa e serem dinâmicos e activos. As inscrições decorrem até ao dia 15 de Julho e podem ser efetuadas diretamente

na Autarquia de Esposende ou enviadas por correio para Galaicofolia - Câmara Municipal de Esposende, Praça do Município, 4740-223 Esposende, podendo ainda ser feitas on-line, através do site www.galaicofolia.com, onde estão disponíveis mais informações.

O trabalho dos voluntários é absolutamente essencial para o sucesso de um evento desta natureza, na medida em que acrescenta uma mais-valia determinante às equipas de trabalho, seja pela motivação característica dos voluntários, pela atitude responsável que quase sempre revelam ou pela vontade de aprendizagem constante e contacto com novas experiências desafiantes. A Galaicofolia constituiu uma oportunidade de viver uma experiência prática de elevado nível, pelo que o desafio é lançado a todos quantos queiram fazer parte da equipa de trabalho deste evento, que visa contribuir para a afirmação e divulgação de Esposende e do seu território, na região e no país.

PS Esposende promoveu a 3.ª conferência no âmbito das comemorações dos 40 anos do 25 de abril

Conforme oportunamente noticiámos, a concelhia do Partido Socialista de Esposende programou um ciclo de conferências, para comemorar os 40 anos do 25 de Abril, efeméride que está a decorrer até 25 de abril de 2015. Depois de já se terem concretizado as duas primeiras, uma no dia 11 de abril passado, intitulada a Desqualificação do Tribunal de Esposende e as Consequências para os Cidadãos de Esposende no Acesso à Justiça, e outra no dia 21 desse

mesmo mês, com a presença de Gabriela Canavilhas, antiga Ministra da Cultura e atualmente Deputada do PS, que dissertou sobre “O 25 de Abril e a Educação, a Ciência e a Cultura”, teve lugar agora a terceira, que decorreu esta semana, no

passado dia 9 de junho.

Esta sessão decorreu no auditório do edifício da sede de Junta de Freguesia de Fão, sob o tema “Entre o 25 de Abril e hoje: a sociedade portuguesa e o lugar dos jovens”, tendo sido orador convidado o Professor Doutor Manuel Carlos Silva, Professor Catedrático da Universidade do Minho, que, com a sua eloquência, associada ao seu saber, motivou a interessada plateia presente no auditório, que não regateou aplausos ao conferencista e à organização, por lhe ter sido proporcionado mais um importante momento de reflexão, sobre uma matéria muito pertinente e tanto mais atual, quanto tem sido sempre preocupante ao longo de 40 anos de democracia em Portugal.

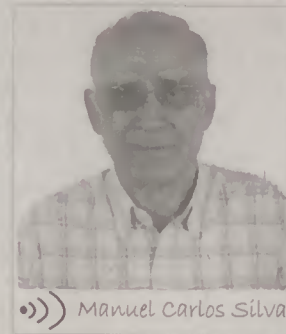

Manuel Carlos Silva

Esposende 2000 tem novo site mais moderno e interativo

Consciente da importância das plataformas informáticas no sucesso das instituições, a Empresa Municipal Esposende 2000 lançou, no passado dia 27 de junho, o seu novo website www.esposende2000.pt, com uma imagem redesenhada em concordância com os atributos da nova marca da empresa, inovação, dinamismo, proximidade e qualidade. A nova plataforma é uma aposta num estilo mais moderno e dinâmico com novas funcionalidades que trazem mais comodidade ao utente, na articulação com os serviços prestados pela empresa. Pretende-se que o novo portal seja uma plataforma

única, user friendly, interativa e atualizada com toda a oferta da empresa, que permita o agendamento das aulas de grupo, bem como, a curto prazo, executar todos os pagamentos de serviços e atividades via transferência bancária. O acesso direto a todos os equipamentos da gestão da Esposende 2000, nomeadamente Piscinas Foz do Cávado, Piscinas Municipais de Forjães e Auditório Municipal, é outra das funcionalidades do portal.

O site, com nova imagem, será uma vitrina das diversas valências da empresa, nomeadamente das piscinas, do



ginsígio, do day spa, do desporto outdoor, e da programação do Auditório Municipal. No

novo portal o utilizador terá, ainda, acesso aos feeds do canal oficial da Esposende 2000

no facebook, correspondendo assim a um avanço tecnológico, cada vez mais exigente, que reflete a modernização da empresa, com a diversificação de atividades e a adoção de modernas ferramentas de gestão, no sentido de prestar serviços de qualidade, cada vez mais adequados às necessidades da sociedade atual e do concelho em particular.

Assim, a Esposende 2000 fica mais próxima dos seus públicos, de uma forma mais apelativa e alinhada com a sua política de gestão.

Parceria entre o Lions Clube e Conselho Local de Ação Social de Esposende

Com o intuito de apoiar a aquisição de medicamentos e proporcionar ajudas técnicas aos idosos carenciados do concelho, o Lions Clube de Esposende assinou um protocolo com o Conselho Local de Ação Social de Esposende para pôr em marcha o projeto "Lions Solidário". Este projeto surge no âmbito da parceria do Lions Clube de Esposende com a Loja Social Rede Solidária, visando responder à frágil situação económica que alguns idosos do concelho poderão estar a viver, nomeadamente no que respeita à aquisição de medicamentos e eventuais ajudas técnicas prescritos



pelo Serviço Nacional de Saúde (SNS). Desta forma, esta medida vai possibilitar uma nova resposta, inexistente até à data no concelho, dado o cariz solidário e postura proactiva do Lions

Clube na resposta a eventuais necessidades da população.

O projeto vai permitir apoiar a aquisição de medicamentos com receita médica do SNS, assim como assegurar ajudas técnicas,

às pessoas com idade igual ou superior a 65 anos residentes no concelho, que se encontrem em situação de comprovada carência económica, sob orientação dos técnicos de intervenção de primeira linha. Mensalmente, o Lions Clube de Esposende canalizará uma verba para este projeto, que será gerida mediante as situações identificadas através da Loja Social.

O protocolo foi assinado pela Presidente do Lions Clube de Esposende, Maria Margarida Ferreira, e pela Vereadora Raquel Vale, em representação do Presidente do Conselho Local de Ação Social.

Voluntários para campanha de recolha de alimentos - 1 a 3 de agosto 2014

"Porque há causas boas, Seja Solidário!" é o mote da campanha de recolha de bens alimentares, que decorrerá, como habitualmente, no primeiro fim de semana do mês de Agosto, nos hipermercados da cidade de Esposende - 1, 2 e 3 de Agosto. Apelar à solidariedade da comunidade para com as famílias que enfrentam, atualmente, maiores dificuldades é o objetivo desta campanha, que necessita da participação de todos nós. Para o efeito, a Loja Social Rede Solidária está a recrutar voluntários, na medida em que, para o sucesso da iniciativa, é fundamental a sua participação.

Neste contexto, os motivados por estas causas deverão indicar a sua disponibilidade mediante os turnos propostos:

Datas: 1, 2 e 3 de agosto de 2014

Locais: Hipermercados da cidade de Esposende.

Horário dos turnos:
08h30 às 10h30; 10h30 às 12h30; 12h30 às 14h30; 14h30

às 16h30; 16h30 às 18h30; 18h30 às 20h30; 20h30 às 22h30

Quem puder e quiser participar, basta que contacte ou formalize a sua adesão para os contactos abaixo referenciados, de forma a organizar-se toda a campanha, assegurando os necessários voluntários, que estarão junto dos hipermercados nestes dias, a proceder à entrega habitual da saca plástica para o efeito.

Banco Local de Voluntariado de Esposende

Rua dos Bombeiros, nº 51, - 4740-291 Esposende; Telemóvel 962020398; email: voluntariado@cm-esposende.pt

Loja Social Rede Solidária
Avenida de Palmeira, N.º 319, Estrada Nacional 103-1 - 4740-010 Esposende; Telefone 253 986 577; Telemóvel 962020398; email rede.solidaria@cm-esposende.pt

Siga o seu impulso solidário... Inscreva-se! Há quem precise de nós!

Ovinos/Caprinos - o que a lei obriga para a sua criação (detenção)

No Concelho de Esposende existem muitos ovinos e caprinos olhando para a pequena dimensão deste concelho. Esta atividade, sem qualquer valor económico neste setor, existe mais no sentido de "limpeza" de pastos abandonados, infelizmente são muitos, e para o auto consumo. Há um detentor que até aluga os animais para "limparem" os quintais...! Mas esta atividade tem regras, regras essas que, na sua maioria, não são cumpridas. Por isso este meu artigo irá incidir, sobretudo, na legislação que rege esta atividade alertando para o que deve ser feito e para as duras consequências que daí advêm.

O Decreto-Lei nº 81/2013 de 14 de Junho aprova o novo regime do exercício da atividade pecuária -NREAP- nas explorações pecuárias, garantindo o respeito pelas normas de bem estar animal, a defesa higienosanitária dos efetivos, a salvaguarda da saúde, a segurança de pessoas e bens, a qualidade do ambiente e ordenamento do território, num quadro de sustentabilidade e de responsabilidade social dos produtos pecuários. O Decreto-Lei nº 142/2006 de 27 de Julho cria o Sistema Nacional de informação e Registo Animal - SNIRA - que estabelece as regras para a identificação, registo e circulação dos animais das espécies Bovinas, Ovinas,

Caprinas e Suínas bem como dos Equídeos. Assim:

- Os detentores de animais Ovinos/Caprinos são OBRIGADOS a proceder, antes do início da atividade, ao seu registo no SNIRA. Pode ser feito na Cooperativa Agrícola de Esposende/DIV de Barcelinhos.

- É obrigatório fazer o "Registo da Exploração", documento que inclui a marca de exploração, a atividade do detentor, o tipo de produção, as espécies mantidas e a localização geográfica.

- Registo de existência e deslocação (RED), documento de modelo próprio ou em suporte informático equivalente, destinado a referenciar, de forma permanente, o número de animais existentes ou detidos numa exploração.

- Os detentores de caprinos/ovinos são OBRIGADOS a comunicar à base de dados informatizada, neste caso na sua Cooperativa, todas as movimentações para a exploração e a partir dela/desta.

- Nestas comunicações há prazos a cumprir! Cuidado... 4 a 7 dias.

- Os animais existentes são obrigados a serem saneados, identificados (Chip e marcas auriculares) e pesquisa, com colheita de sangue, da Brucelose, num prazo não superior a 6 meses, a partir do

nascimento.

- É proibido o abate destes animais, para consumo humano, fora dos matadouros.

- É permitido o seu abate, para autoconsumo e fora dos matadouros, os ovinos/caprinos abaixo de 1 ano de idade.

- A morte de qualquer animal, ocorrida na exploração, deve ser comunicada ao SNIRA (telefone 256872000 e 284327402, das 8H às 20H, sábados e domingos), no prazo máximo de 12 horas.

Após isto.... aparecem as contra-ordenações /multas/ que são um bocado pesadas.

- Constitui contra-ordenação punível, com coima cujo montante mínimo é de 250 Euros e máximo de 3740 Euros, o seguinte:

- O exercício da atividade sem registo.
- Animais sem marcas auriculares.
- Abate em casa de animais com idade acima de 1 ano.
- Abandono de animais mortos na exploração.

- A remoção de quaisquer partes dos animais mortos na exploração, incluindo as suas peles.

- Atraso nas comunicações de movimentação... Etc...etc.

Mas existem certas situações, a cha-

mada "DETENÇÃO CASEIRA", permitida pelo Decreto-Lei nº81/2013 de 14 de Junho, que é mais rigorosa. A chamada "DETENÇÃO CASEIRA" é a detenção, por pessoa singular ou coletiva, de um número reduzido de animais de espécies pecuárias; não cinegéticas, sendo, no âmbito deste decreto-lei, ISENTA de licenciamento (NREAP) e sujeita a registo prévio no Sistema Nacional de Identificação e Registo Animal (SNIRA), através do sistema de informação de Gestão, antes do início da atividade, consideram-se que a posse desses animais tem o objetivo de lazer ou abastecimento do seu detentor, com os limites de: 2 bovinos; 6 ovinos/caprinos; 2 equídeos; 4 suínos; 100 aves; e 80 coelhos.

Aproveito a feitura deste artigo para alertar todos os detentores de animais da espécie OVINA/CAPRINA, que não estejam registados, para o fazerem na Cooperativa de Esposende ou Direção de Alimentação Veterinária de Barcelinhos (DGAVB) visto ser obrigatório.

O Veterinário responsável pela Sanidade da OPP de Esposende

José Armando da Cruz Carvalho, Dr.

pontodecópias

a melhor impressão de esposende e arredores

Rua Conde de Castro, nº 14 - 4740-238 Esposende
geral@pontodecopias.com | 253 968 342

O CENTRO DE EDUCAÇÃO AMBIENTAL DE ESPOSENDE É UM ESPAÇO DE EXCELÊNCIA, PROMOTOR DE UMA EDUCAÇÃO PARA A SUSTENTABILIDADE, QUE INTEGRA ESPAÇOS COM VÁRIAS VALÊNCIAS: ESPAÇOS EXPOSITIVOS, UMA BIBLIOTECA, UMA ECOTECA, UM AUDITÓRIO, PARA ALÉM DE UM TRILHO TEMÁTICO E DO PRÓPRIO HORTO MUNICIPAL.

VENHA CONHECER O CENTRO DE EDUCAÇÃO AMBIENTAL E ENCANTE-SE!

Para além da visita à exposição de caráter permanente "Ambiente Interativo", que se destaca pela tecnologia interativa que lhe está associada, quem visita o CEA pode participar numa das muitas iniciativas que regularmente são disponibilizadas aos vários públicos.

Palestras e ações de sensibilização
Ações de formação e cursos
Oficinas temáticas e Oficinas de Férias
Dramatização de histórias
Jogos pedagógicos nos espaços exteriores
Serviço de aluguer dos espaços e realização de Festas de Aniversário
E muito, muito mais!



CENTRO DE EDUCAÇÃO AMBIENTAL DE ESPOSENDE

Horário de funcionamento
Segunda a sexta-feira:
9h00m - 13h00m | 14h00 - 16h30m

Morada
Centro de Educação Ambiental
Rua Conde de Madimba
Lugar do Monte
Marinhas
4740-572 Esposende

Coordenadas
Latitude: 41° 33' 42.05" N
Longitude: 8° 46' 48.42" W

Contactos
Tlx: 253 967147 | 253 969380
Fax: 253 969385
e-mail: cea@esposendeambiente.pt

Mais para mais informações, consulte o Plano de Atividades do CEA em www.esposendeambiente.pt ou contacte o Centro de Educação Ambiental.



Esposende Ambiente

CENTRO EDUCACAO AMBIENTAL ESPOSENDE

Escola Profissional de Esposende

EM CONTEXTO REAL DE TRABALHO NO APÚLIA PRAIA HOTEL

Curso Vocacional CV1

A nossa turma (CV1) dirigiu-se ao Apúlia Praia Hotel, no dia 19 de junho, com o intuito de conhecer esta unidade hoteleira, continuando assim o ciclo de visitas às unidades do concelho. Esta visita pressupunha um pequeno-almoço. Conhecemos a D. Clara Sá, diretora da unidade, que muito amavelmente nos acompanhou até ao pequeno-almoço, com um aspeto delicioso e servido em buffet.



Quando terminamos a refeição, um dos funcionários do hotel, o Sr. José Manuel, acompanhou-nos numa visita aos restantes espaços do hotel. Começamos por conhecer a cozinha, o economato, fomos ver dois quartos e vimos também o chamado ofício, local onde as senhoras da limpeza guardam o material.

Para terminar a visita, o Sr. José Manuel mostrou-nos também a Pastelaria/Café ao lado do hotel que pertence aos mesmos donos e que serve de apoio ao hotel, uma vez que o este não dispõe de serviço de bar.

No regresso para a escola as professoras decidiram mostrar-nos alguns dos restaurantes de Apúlia e tivemos a sorte em encontrar um antigo aluno da EPE, o Sr. Pedro Vieira, que amavelmente nos convidou para conhecer o seu restaurante "A Cabana". Foi muito bom este momento, pois além de conhecer o restaurante, que é agradável e diferente, o Sr. Pedro Vieira conversou muito connosco, sensibilizou-nos para a importância da escola, disse-nos que devíamos aproveitar todas as oportunidades que a EPE nos dá e que temos

que trabalhar muito para atingir os nossos objetivos.

Foi uma visita muito agradável e acabou por ser distinta das habituais, pois além de conhecermos uma unidade hoteleira, conhecemos também um conceituado restaurante da região.

Turma CV1 e Prof.ª Rosaline Monteiro

ALUNOS DE GESTÃO DO AMBIENTE ENTRAM NO MUNDO DAS AVES

Técnico de Gestão do Ambiente_TGA1

No dia 25 de junho, os alunos do curso Técnico de Gestão do Ambiente participaram numa ação sobre aves, com o objetivo de ampliar o conhecimento dos alunos sobre a avifauna da região.

A iniciativa foi monitorizada e orientada por Carlos Rio, na qualidade de técnico da empresa Litoral Norte Birds e grande entusiasta da observação destes animais e da fotografia de natureza.

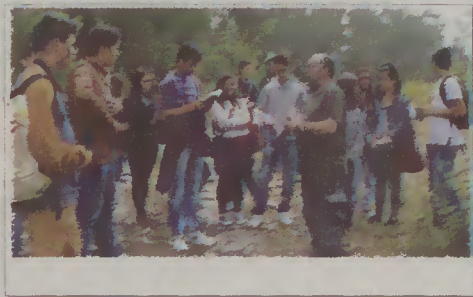

Durante a manhã, os alunos assistiram a uma palestra sobre a temática das aves, tendo sido abordados diversos conteúdos, nomeadamente a importância, a taxonomia e a fisionomia deste grupo de vertebrados. O guia disponibilizou também informação relacionada com as técnicas e instrumentos mais adequados para a observação, bem como aspetos relacionados com a conservação e proteção desta classe de animais.

Da parte da tarde, o grupo, munido de guias de campo e binóculos, efetuou uma saída de campo na floresta de Fão e, orientados por Carlos Rio, os alunos observaram e identificaram algumas espécies, quer através da visualização direta, quer através do canto emitido pelas aves.

No final da tarde os alunos mostravam-se bastante satisfeitos, concordando que a ação foi muito positiva.

João Jaques

FOMOS CONHECER O CICS - CENTRO DE INTERVENÇÃO CULTURAL E SOCIAL DE PALMEIRA DE FARO

Técnico de Apoio à Infância_TAI2

Na tarde de 25 de junho, a turma Técnico de Apoio à Infância, acompanhada pela professora Fátima Domingues, foi visitar o CICS - Centro de Intervenção Cultural e Social de Palmeira de Faro, com o intuito de apresentar as histórias "A Cinderela" e "Os três porquinhos" e conhecer a instituição.



Nesta instituição a educadora Sara Ribeiro e o professor Hugo deram-nos a conhecer os diferentes espaços, as valências e o funcionamento da mesma.

Começamos por ver a creche, o pré-escolar, a sala de atividades, o Centro de Dia e, por último, as salas dedicadas ao apoio pedagógico do 2º e 3º ciclos do ensino básico e do secundário.

Conseguimos perceber a grandiosidade do CICS não só pelas instalações e equipamentos de qualidade de que dispõe, mas também pelos serviços que presta à comunidade e pela generosidade das pessoas que ali trabalham. Finalizamos esta nossa visita com a apresentação dos teatros às crianças e aos idosos.

Em suma, a turma gostou desta atividade, foi mais uma aprendizagem e

foi muito gratificante ver a alegria das crianças e dos idosos perante as apresentações.

Alice Alves e Carolina Lomba

EQUIPA YOUNG VOLUNTEAM EPE CONTINUA A TRABALHAR

No dia 26 de junho, os alunos Pedro Carvalho e Sara Ferreira, da turma TR8-Técnico de Restauração, acompanhados pela professora Fátima Domingues, deslocaram-se à delegação da Cruz Vermelha de Esposende em nome do projeto YoungVolunTeam para fazerem a entrega das tampinhas, angariadas numa recolha feita junto da comunidade escolar.



Estas recolhas têm um duplo objetivo, por um lado poder ajudar as pessoas com necessidades de equipamento médico, ortopédico ou outros, contribuindo assim para a aquisição dos mesmos e, por outro lado, contribuir para um ambiente mais sustentável promovendo a separação dos plásticos evitando que os mesmos sejam depositados em aterros e que contribuam para a degradação ambiental.

A equipa agradece a todos os que colaboraram nesta recolha, querendo também incentivar a comunidade escolar para o voluntariado, principalmente entre os jovens, e para o contributo para um planeta mais limpo e saudável!

O Casino da Póvoa apresenta "Loucura dos 50"

O teatro regressa ao Casino da Póvoa, com a peça "Loucura dos 50", que reúne um elenco fabuloso: Joaquim Nicolau, António Melo, Almeno Gonçalves e Fernando Ferrão. "LOUCURA DOS 50" conta a história de quatro amigos que se encontram uma noite para comemorar a festa do quinquagésimo aniversário de Quim Fonseca, isto quando Xavier Santos, António Sousa e Manuel Ribeiro já ultrapassaram a também a fasquia dos 50.

Há uma mão cheia de anos que estes amigos não se reúnem. António Sousa, o psicólogo, mudou-se temporariamente para o estrangeiro, fruto de uma paixão. Xavier Santos esteve detido injustamente. E Quim Fonseca (guionista) e Manuel Ribeiro (produtor de tv) chatearam-se. Embora tivessem trabalhado juntos durante todos estes anos, fizeram-no sempre de costas voltadas... Tanto que Quim Fonseca nem o convida para a sua festa dos 50 anos. São os amigos que decidem levá-lo, com o intuito dos dois porem para trás das costas o motivo do rom-

pimento da amizade... Motivo esse que vamos descobrindo ao longo da peça, que decorre em duas partes: o início da noite e o depois da noite. Ou seja, desde o pretensioso "diz que faz" ao mentiroso "diz que fez"...

Durante a hora e meia de "LOUCURA DOS 50" fazemos uma viagem cómica - mas ao mesmo tempo real - ao universo dos homens de 50 anos: os seus problemas, os seus desejos, os problemas para matar os desejos... e muita gabarolice, claro, que também faz parte.

As sessões do espetáculo acontecem nos dias 18, 19, 25 e 26 de Julho e têm início às 22,00h e destinam-se a maiores de 18 anos, sendo o custo dos bilhetes de 18,00€ para a plateia e de 15,00€ para as patilhas. As reservas devem ser feitas para o número 1820, em cada 24 horas.

Os bilhetes estão à venda em: www.ticketline.sapo.pt; Fnac; Worten; El Corte Inglés; CCDolce Vita; Casino Lisboa; Galerias Campo Pequeno; Ag. Abreu; ABEP; MMM Ticket; e CC Municipal; U-Ticketline e CCB



ANO LETIVO 2014/2015
INSCRIÇÕES ABERTAS
ACESSO LIMITADO AO NÚMERO DE VAGAS

Cursos
12º ano | Nível 4

Técnico de Restauração / Cozinha-Pastelaria
Técnico de Restauração / Restaurante-Bar
Técnico de Turismo Ambiental e Rural
Técnico de Gestão e Programação de Sistemas Informáticos

Cursos Vocacionais de nível básico
(duração dois anos: 8.º e 9.º ano)

WWW.EPE.PT | EPE@ZENDESKINGO.PT | RUA AMORIM CAMPOS 4740-335 FÃO-ESPOSENDE | T. 253 982 779 | F. 253 983 619 | M. 964 701 304

www.facebook.com/EPEesposende

SABSEG dá "Naming" ao Centro de Atividades Náuticas

Teve lugar, no passado dia 4 de julho, no Auditório da sede da Associação Forum Esposendense, no edifício dos Socorros a Náfragos, em Esposende, a cerimónia de assinatura de um protocolo entre a empresa SABSEG, o segundo maior corretor de seguros em Portugal, e o Forum Esposendense, protocolo que exige o uso do nome SABSEG no Centro de Atividades Náuticas, tendo um período de duração de três anos, renováveis.

Na sequência desta parceria, o Forum Esposendense, que no próximo dia 19 de agosto celebrará as suas Bodas de Prata, pois atingirá 25 anos de vida, ao serviço do concelho de Esposende, passou a ter todos os seguros, inerentes ao património, aos recursos humanos e às atividades e serviços desenvolvidos pelo Fórum Esposendense, sob a responsabilidade e tutela da SABSEG. Recorde-se que o Forum desenvolve e promove diversas atividades, nomeadamente a dinamização e funcionamento do Museu Marítimo, a publicação, quinzenalmente, do jornal Farol de Esposende, atividades e serviços do Centro de Mergulho e Ecologia Marinha, ações e eventos desenvolvidos no âmbito do Centro de Atividades Náuticas. Além disso, possui quatro embarcações, gere já um número considerável de colaboradores e tem sob a sua responsabili-

algumas entidades locais, com destaque para o senhor Presidente da Câmara Municipal de Esposende, bem como altos responsáveis da SABSEG.

Para Fernando Ferreira, Presidente do Forum Esposendense, "esta parceria acaba por ser um alívio financeiro para o Associação Forum Esposendense, da ordem dos 4500,00€ anuais, com a total cobertura dos seguros a passar para a responsabilidade da SABSEG. "Foi mais um passo para a sustentabilidade da Instituição e um testemunho de que as pessoas depositam confiança em nós". O presidente do Forum Esposendense qualificou assim a parceria que esta coletividade formalizou com a SABSEG, visando, "com esta parceria, reduzir os custos financeiros com seguros, que passarão a ser assumidos por tão conceituada empresa bracarense e também nacional e já internacional".



mente conosco e cerca de 500 mediadores já dinamizados pelo país a trabalhar conosco", sublinhou, lembrando "sou natural de Fão, Esposende e tenho também um hobby marinho, pois gosta do mar, de barcos e da pesca", facto que deu a este protocolo contornos pessoais que o deixam muito orgulhoso. "Nunca reneguei as minhas origens e, por isso, faço questão de dizer que sou natural de Fão, Esposende, esteja eu em Lisboa e no mundo onde nós andamos", realçou. Mais adiante na sua intervenção, Miguel Machado afirmou que a SABSEG está também presente em países lusófonos como Brasil, Angola e Moçambique, e ainda em Espanha e anunciou o propósito de, em breve, entrar também na Polónia, para acompanhar o cliente Pingo Doce, e em França, porque, salientou, "Paris é a segunda cidade com mais portugueses". Por fim, Miguel Machado disse ainda que "a SABSEG tem apostado muito no desporto, nos bombeiros portugueses e nas Misericórdias, garantindo que também quer ajudar Esposende".

Presente nesta cerimónia, o Presidente da Câmara de Esposende realçou a dificuldade de financiamento das Associações. Segundo Benjamim Pereira, muitas delas têm mes-

mo encerrado portas, por razões financeiras, embora haja exceções, como é o caso do Forum Esposendense, liderado por pessoas dinâmicas. Nas suas palavras, sublinhou também "a disponibilidade da SABSEG para estar ao lado de uma Associação com valor. «Todos ganham aqui. O Fórum ganha, a SABSEG ganha, ao ficar parceira de uma Associação séria, que desenvolve um trabalho sério, ganham os visitantes e turistas, que frequentam e assistem às atividades promovidas pelo Forum Esposendense e, implicitamente, o Município

visibilidade, não só a nível local, mas também projetada para outras geografias.

A propósito desta cerimónia simples, mas muito importante para o Forum Esposendense, selada com a oferta ao Presidente do Conselho de Administração da SABSEG da obra "Sete Séculos no Mar (XIV a XX)", da autoria de José Felgueiras, Fernando Ferreira fez questão de realçar que "a Direção da Associação, para além de convidar sócios e amigos do Instituição, formalizou também um convite ao Presidente do Município de Esposende, não, neste caso, com o objetivo de formalizar qualquer pedido de atribuição de um subsídio, mas porque, sendo a Câmara Municipal um parceiro do Forum Esposendense, nomeadamente no âmbito do Projeto MUMAR-E, que integra o Museu Marítimo de Esposende, localizado no edifício dos Socorros a Náfragos, Museu que também passou a estar abrangido pelo protocolo agora estabelecido com a SABSEG, quanto à cobertura de riscos de seguro, cujos custos teriam de ser suportados pelos dois parceiros, justificava-se a presença do Senhor Presidente do Executivo, ou do seu representante



dade o edifício onde funciona a sede, que está equipada para o funcionamento dos Serviços Administrativos, e onde está o Museu Marítimo de Esposende, bem como um outro edifício onde se localiza o Centro de Atividades Náuticas, a partir de agora denominado Centro de Atividades Náuticas SABSEG/FORUM ESPOSENDENSE. Foi uma cerimónia, testemunhada por bastantes sócios e amigos da Instituição, para além de

Por sua vez, Miguel Machado, um fangeiro que é Presidente do Conselho de Administração da empresa de Braga, assumiu que o protocolo também tem para si um valor sentimental. Na sua intervenção, Miguel Machado lembrou ainda que "a SABSEG é atualmente, em termos de dimensão, o segundo maior corretor de seguros em Portugal". "Temos 20 escritórios aqui em Portugal, mais de 200 pessoas a trabalhar direta-



também ganha", salientou. O autarca destacou a importância desta parceria, num contexto de dificuldade económica em que as empresas denotam reservas em apoiar a atividade associativa. O Presidente da Câmara frisou que o Município incentiva este tipo de parcerias e sustentou que a empresa de corretagem vai ter retorno em

legal, em caso de impedimento, para participar no evento. Além disso, qualquer instituição, coletividade ou associação concelhias têm sempre muito gosto com a presença do Presidente da Câmara, seja qual for, em cerimónias ou eventos por si promovidos".

SALDOS até **50%**

15 de julho a 15 de setembro

CHARLES WISE

WISE

Santa Casa da Misericórdia de Esposende comemora 435º aniversário

A Santa Casa da Misericórdia de Esposende celebrará amanhã, dia 12 de julho, os 435 anos da sua fundação. Para comemorar a data, a Misericórdia de Esposende preparou, para este dia, um programa de atividades que inicia às 11h00, com a Missa de Ação de Graças, presidida por Sua excelência Reverendíssima D. Jorge Ortiga, Arcebispo Primaz de Braga, que terá lugar na Igreja da Misericórdia. Às 12h00 está prevista a realização da Sessão Solene, no Salão Nobre da Santa Casa da Misericórdia, onde estarão presentes, entre outros convidados, o Senhor Presidente da Câmara Municipal de Esposende, Arq. Benjamim Pereira, e o Senhor Presidente da União das Misericórdias Portuguesas, Dr. Manuel de Lemos. Pelas 13h00 decorrerá o almoço de confraternização e às 21h30, na Praça do Município, terá lugar o concerto "Modern Sound with Eternal Words" levado a cabo pelo Coro de Pequenos Cantores de Esposende, espetáculo este integrado no MusiCórdia, temporada de Música MMXIV, conforme consta noutra página deste jornal.

Ainda no âmbito do aniversário, as diferentes valências da Santa Casa da Misericórdia de Esposende irão promover atividades dirigidas a diferentes tipos de público. Assim, o Centro de Apoio Social Ernestino Miranda (CASEM), promoverá, no dia 15 de julho, o XI Torneio de Malha Interinstitucional, Torneio que integra a participação de utentes seniores das instituições particulares de solidariedade social conce-

lhias e contará com a colaboração da autarquia local. Realizar-se-á, ainda neste âmbito, o III Torneio Intergeneracional de Malha, no dia 18 de Julho, que contará com a participação dos utentes seniores do CASEM e os utentes do Centro de Atividades de Tempos Livres. Por sua vez, a Creche e Jardim de Infância Santa Isabel promoverão, no dia 12 de julho, pelas 16h30, a Festa de Finalistas, envolvendo pessoal docente e auxiliar da instituição, bem como os pais e utentes desta valência.

A Santa Casa da Misericórdia de Esposende, enquanto instituição de solidariedade social, presta um conjunto de serviços à comunidade através das suas valências - Hospital de Esposende/Valentim Ribeiro, Creche e Jardim de Infância Santa Isabel e Centro de Apoio Social Ernestino Miranda. Tendo sempre como lema o apoio à comunidade, a Misericórdia de Esposende integra ainda a rede de cantinas sociais, que fornece refeições, no âmbito do Programa de Emergência Alimentar, para dar resposta a carências alimentares no concelho de Esposende.

CORO DE PEQUENOS CANTORES DE ESPOSENDE ENCERRA PRIMEIRA PARTE DA TEMPORADA MMXIV DA MUSI-CÓRDIA

A primeira parte da temporada MMXIV da MusiCórdia termina amanhã, dia 12 de julho, com um concerto muito especial do Coro de Pequenos Cantores de Esposende, sob a direção de

Helena Venda Lima.

O CPCE vai apresentar-se num concerto, ao ar livre, pelas 21h30, na Praça do Município, com temas de John Rutter e Bob Chilcott, e destaque para a "Little Jazz Mass" e "Candle in the wind", de Elton John. O momento musical vai ter um registo muito diferente do habitualmente apresentado pelos coralistas, uma vez que será marcado pelas sonoridades leves e ritmadas. A

interpretação do CPCE vai ser ainda enriquecida por instrumentos como o contrabaixo e a bateria, de entre outros.

Segundo a Provedora, Dr.ª Emília Vilarinho, no âmbito das comemorações do 435.º aniversário da Santa Casa da Misericórdia de Esposende, em mais esta atuação que promete ser um momento musical que vai apelar aos sentidos e encher a alma de todo o público, "pretendemos proporcionar à comunidade mais um concer-



Municipal, que deve orgulhar todos os esposendenses, e que, portanto, muito valorizamos e acarinhamos. Numa noite em que a música promete aquecer o ambiente e o público, convidamos todos para se juntarem a nós e, desta forma, celebrarem connosco o aniversário da mais antiga instituição do concelho, que há mais de quatro séculos serve com dedicação e espírito de missão a nossa comunidade."

PUB

Santa Casa da Misericórdia de Esposende

A servir Esposende há 435 anos

Apoio Social | Educação | Saúde | Terceira Idade



Creche e Jardim de Infância Santa Isabel



Creche

Jardim de Infância

Atividades extracurriculares
Expressão motora, Ballet, Dança,
Música, Natação

Serviço Baby-sitter



Inscrições / Informações:

☎ 253 962 201 * 968 494 528
@ cjardim@scmesposende.pt
✉ Rua Narciso Ferreira Nº15
4740-281 Esposende

Centro de Apoio Social Ernestino Miranda



Terceira Idade

Apoio Domiciliário
Centro de Dia / Convívio
Lar

Teleassistência

Infância

Centro de Atividades de Tempos Livres
Apoio a famílias Carenciadas
Cantinas Sociais



Inscrições / Informações:

☎ 253 965 310 * 968 494 529
@ lar@scmesposende.pt
✉ Av. Dr. Henrique Barros de Lima
4740-203 Esposende

Hospital Valentim Ribeiro



Atendimento Médico Permanente

Cirurgia

Consulta de Especialidades

Cuidados Continuados

Internamento de Medicina

Medicina Física e Reabilitação

Meios C. de Diagnóstico



Marcações / Informações:

☎ 253 969 480
@ hospital@scmesposende.pt
✉ Av. Dr. Henrique Barros de Lima
4740-203 Esposende

Religião e Cultura



Culto Religioso

Semana Santa

Ação Cultural

MusiCórdia

Núcleo Museológico

Voluntariado



Informações:

☎ 253 969 480
@ geral@scmesposende.pt
✉ Largo Dr. Fonseca Lima
4740-203 Esposende

Coro de Pequenos Cantores de Esposende na Igreja da Lapa, no Porto

No passado dia 29 de junho, o Coro de Pequenos Cantores de Esposende apresentou-se na Igreja da Lapa, no Porto, na principal celebração da eucarística dominical daquela comunidade. Sob direção de Helena Venda Lima, diretora coral do CPCE, as crianças cantaram para uma assembleia de cerca de um milhar de fiéis, acompanhadas pelo grande órgão de tubos da igreja, o maior da península ibérica. A igreja da Lapa é considerada por muitos, ao nível da música sacra, o maior e mais dinâmico centro cultural do país, dada a qualidade dos seus agrupamentos residentes, dos quais se destacam a Orquestra Sine Nomine e o Coro Polifónico da Lapa, e dos concertos que, com muita regularidade ali acontecem, protagonizados pelas maiores referências nacionais e internacionais ao nível da música sacra e do órgão, em particu-

lar. No final da celebração, presidida pelo reitor da igreja, compositor e Presidente do Serviço Nacional de Música Sacra, Cónego Ferreira dos Santos, foi proporcionada às crianças do CPCE e familiares, pelo Mestre Capela da igreja, o organista Filipe Veríssimo, uma visita guiada ao órgão de tubos, composto por 4307 tubos, cujo maior mede mais de 10 metros, 4 teclados, pedaleira e um carrilhão de 42 sinos. Refira-se que o órgão é da autoria do alemão Georg Jann, que concebeu mais de 200 órgãos por todo o mundo, alguns dos quais muito emblemáticos e famosos, como o da Catedral de Munique. As crianças tiveram ainda oportunidade de manusear o órgão de tubos e de brindar os familiares com uma improvisada seleção de excertos musicais.

Com uma agenda preenchi-



da até final do mês, o Coro de Pequenos Cantores de Esposende realiza, já no próximo dia 12 de julho, um concerto, às 21h30, na Praça do Município, integrado na Temporada MusiCórdia e no 435.º

aniversário da Santa Casa da Misericórdia de Esposende. Por seu turno, nos dias 19 e 20 de julho, vai participar no Festival Blá lá lá – Festival da Voz e das Vozes, que decorrerá no Porto e em V. N. Gaia. A fe-

char a temporada 2013/2014, está prevista, para finais de julho, a gravação do segundo disco do CPCE, integralmente dedicado à temática do Natal, com obras de compositores portugueses.

Constituído por mais de setenta crianças e jovens dos 6 aos 16 anos, o Coro de Pequenos Cantores de Esposende resulta de uma parceria da Câmara Municipal e da Escola de Música de Esposende. Encontra-se em atividade desde 2009, sendo que do seu currículo constam atuações em vários palcos de relevância nacional. Em fevereiro deste ano lançou o seu primeiro disco, intitulado "Mudam-se os Tempos", com obras encomendadas a três compositores portugueses contemporâneos, refletindo o patamar de excelência atingido por esta formação.

In Cultur Moderni: uma obra que despertou os sentidos

O concerto MusiCórdia MMXIV do passado sábado recriou a paisagem sonora de Esposende e envolveu todos os sentidos do público numa experiência auditiva única. In Cultur Moderni apresentou um momento musical e sensorial muito diferente do habitual.

No passado sábado, 28 de junho, a Igreja da Misericórdia foi palco de um concerto que rompeu com o estereótipos de público vs intérpretes. A obra original do compositor Osvaldo Fernandes, atualmente professor na Escola de Música de Esposende, apresentou sonoridades electro-acústicas modernas que despertaram os cinco sentidos e incentivaram à participação

do público presente. In Cultur Moderni recriou as diferentes sonoridades presentes na cidade de Esposende e na mudança das estações, contando, para tal, com Carlos Pinto da Costa no violino, André Silva na marimba, Osvaldo Fernandes e Joel Zão na electrónica e com todos os elementos do público que experimentaram o controlador áudio Ableton Push, durante e após a performance. No final do concerto, os presentes foram convidados a deixar um comentário sobre a obra e sobre a experiência

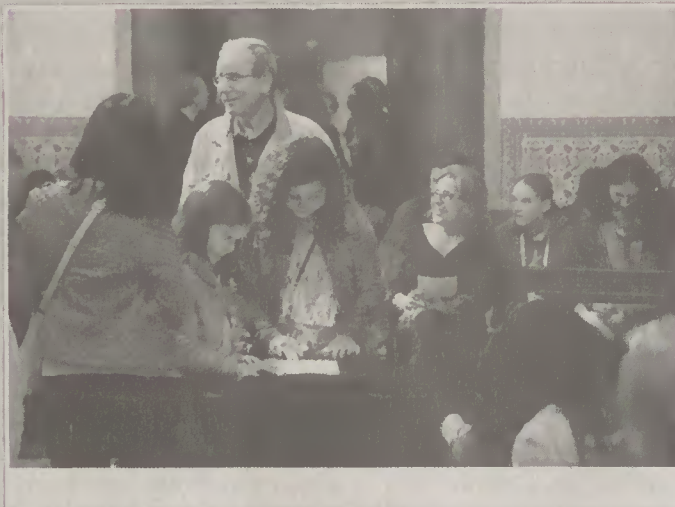

proporcionada, de maneira a que o compositor e os músicos consigam perceber se os objectivos inicialmente previstos para o momento musical foram alcançados.

Em tudo, In Cultur Moderni representou um conceito de concerto distinto, dando a conhecer um formato de performance e um conjunto de sonoridades que agradaram e intrigaram o público.

Diana Sousa

Correspondente de Antas – Nereides Martins (meira@net.sapo.pt)

Nossa Senhora das Vitórias e S. Paio com muitas flores

Mais um registo para os anais da Paróquia, mais um trabalho digno de uma Comissão de Festas, que se empenhou a fundo, para oferecer à população de Antas e freguesias vizinhas um encontro com o passado e o presente, da melhor qualidade, em termos de entretenimento e cultura religiosa.

Um sábado com chuva miudinha assustou o público e poucas pessoas estiveram nas chamadas "entradas", com as bandas de música da casa e a de Freamunde a ocuparem o espaço. No domingo, o tempo melhorou e, na procissão, houve a compensação das pessoas, que vieram de todos os cantos da região para participarem da cerimónia religiosa e, mais uma vez, o destaque foi para a arte com que foram produzidos

os 17 andores, bastante sofisticados e embelezados, com ricas flores. Os andores todos produzidos com flores naturais são uma oferta dos paroquianos, que procuram agradecer aos ícones de sua devoção com esta rica tradição.

Três bandas de música estiveram presentes: a de Antas, sob a batuta do jovem maestro Diogo Costa, e as bandas de Freamunde, isto no sábado, sendo no domingo a terceira

a apresentar-se, a Banda dos Mineiros do Pejão. Para completar os sons tivemos nas homilias o Grupo Coral, às 8.00 horas, Missa Solene. Na segunda, às 10 horas, Eucaristia Dominical, com o Coro Infantil. Como de hábito, o Grupo de Zés P'reiras de Antas fez as aberturas das festividades. Para encerrar, no dia 4 de Julho, sexta-feira tivemos o grupo "Sons do Minho" e no domingo, dia 6, fizeram o show

a "Orquestra Os Implacáveis". Tudo foi encerrado com os tradicionais fogos de artifício, preparados especialmente para o evento, pelos artistas de pirotecnia, Viana & Filhos, uma empresa fundada em 1858, sediada em Antas.

COMISSÃO

Presidente: Pe. Manuel de Brito Ferreira; Vice-presidente: José Viana; Tesoureiro: Daniel Alves; Secretário: Paulo Torres; Vogais: Abel Laranjeira, Adão Vale, Arlindo Gomes e Jorge Laranjeira.



ANÚNCIO

VENDA POR NEGOCIAÇÃO PARTICULAR

Administrador Judicial: Dr. António Seixas Soares
Processo n.º 170/09.2TBEPS-L
Insolvente: Barca do Lago, Pinhos, S.A

Nos autos acima identificados, nos termos do artigo 164º do CIRE, procede-se à venda por negociação particular dos imóveis apreendidos no âmbito do processo acima identificado e que constam da relação de bens integrados na massa insolvente que abaixo se descrevem:

- Fracção autónoma designada pelas letras "AU" correspondente a garagem - "Lote Náutica" - Zona de estacionamento para barcos, descrito na Conservatória do Registo Predial de Esposende sob o nº 776, da freguesia Gandra, concelho de Esposende;

O valor mínimo de venda deste bem é de € 10.865,40 que se encontra nos autos esse será fornecido a quem o solicitar.

- Prédio Urbano, fluvina destinada a ancoragem e atracamento de embarcações ligeiras e de recreio com profundidade de 5 metros, com acesso ao Rio Cávado, dispendo da possibilidade de fixação de passadiços para acesso directo às embarcações; zona envolvente e descoberta, superfície aberta 3900 m², e descoberta de 800m²; descrito na Conservatória do Registo Predial de Esposende sob o nº 778, da freguesia Gandra, concelho de Esposende e matriz predial nº 1097 da dita freguesia;

O valor mínimo de venda deste bem é de € 79.772,00 que se encontra nos autos esse será fornecido a quem o solicitar.

- Prédio urbano - Lote 43 - terreno para construção - situado em Sítio da Quinta da Barca, com área total de 210m²; confronta a norte com arruamento; a sul e poente com zona verde e a nascente com lote 44, inscrito na Conservatória do Registo Predial de Esposende sob o nº 526/19951011, e artigo matricial nº 513 da freguesia de Gemeses;

O valor mínimo de venda deste bem é de € 27.783,00 que se encontra nos autos esse será fornecido a quem o solicitar.

- Prédio urbano - Lote 46 - terreno para construção - situado em Sítio da Quinta da Barca, com área total de 210m²; confronta a norte e nascente com arruamento; a sul e poente com barca do Lago Pinhos SA, inscrito na Conservatória do Registo Predial de Esposende sob o nº 529/19951011, e artigo matricial nº 516 da freguesia de Gemeses;

O valor mínimo de venda deste bem é de € 27.783,00 que se encontra nos autos esse será fornecido a quem o solicitar.

- Prédio urbano - Lote 47 - terreno para construção - situado em Sítio da Quinta da Barca, com área total de 210m²; confronta a norte com arruamento; a sul e poente com zona verde e a nascente com barca do Lago Pinhos SA, inscrito na Conservatória do Registo Predial de Esposende sob o nº 530/19951011, e artigo matricial nº 517 da freguesia de Gemeses;

O valor mínimo de venda deste bem é de € 27.783,00 que se encontra nos autos esse será fornecido a quem o solicitar.

- Prédio urbano - Lote 49 - terreno para construção - situado em Sítio da Quinta da Barca, com área total de 210m²; confronta a norte com arruamento; a sul com zona verde e a nascente com Barca do Lago Pinhos SA, inscrito na Conservatória do Registo Predial de Esposende sob o nº 532/19951011, e artigo matricial nº 519 da freguesia de Gemeses;

O valor mínimo de venda deste bem é de € 27.783,00 que se encontra nos autos esse será fornecido a quem o solicitar.

- Prédio urbano - Lote 50 - terreno para construção - situado em Sítio da Quinta da Barca, com área total de 210m²; confronta a norte com arruamento; a sul com zona verde e a nascente e poente com Barca do Lago Pinhos SA, inscrito na Conservatória do Registo Predial de Esposende sob o nº 533/19951011, e artigo matricial nº 520 da freguesia de Gemeses;

O valor mínimo de venda deste bem é de € 26.649,00 que se encontra nos autos esse será fornecido a quem o solicitar.

- Prédio urbano - Lote 52 - terreno para construção - situado em Sítio da Quinta da Barca, com área total de 210m²; confronta a norte e nascente com arruamento; a sul com zona verde e a poente com Barca do Lago Pinhos SA, inscrito na Conservatória do Registo Predial de Esposende sob o nº 535/19951011, e artigo matricial nº 522 da freguesia de Gemeses;

O valor mínimo de venda deste bem é de € 27.783,00 que se encontra nos autos esse será fornecido a quem o solicitar.

- Prédio urbano - Lote 65 - terreno para construção - situado em Sítio da Quinta da Barca, com área total de 210m²; confronta a norte com arruamento; a sul com zona verde, a nascente com lote 64 e poente com Lote 66, inscrito na Conservatória do Registo Predial de Esposende sob o nº 548/19951011, e artigo matricial nº 535 da freguesia de Gemeses;

O valor mínimo de venda deste bem é de € 26.649,00 que se encontra nos autos esse será fornecido a quem o solicitar.

- Prédio urbano - Lote 68 - terreno para construção - situado em Sítio da Quinta da Barca, com área total de 210m²; confronta a norte com arruamento; a sul com zona verde e a nascente com Barca do Lago Pinhos SA, inscrito na Conservatória do Registo Predial de Esposende sob o nº 551/19951011, e artigo matricial nº 538 da freguesia de Gemeses;

O valor mínimo de venda deste bem é de € 27.783,00 que se encontra nos autos esse será fornecido a quem o solicitar.

- Prédio urbano - Lote 44 - terreno para construção - situado em Sítio da Quinta da Barca, com área total de 210m²; confronta a norte com arruamento; a sul com zona verde e a nascente e poente com Barca do Lago Pinhos SA, inscrito na Conservatória do Registo Predial de Esposende sob o nº 527/19951011, e artigo matricial nº 584 da freguesia de Gemeses;

O valor mínimo de venda deste bem é de € 26.649,00 que se encontra nos autos esse será fornecido a quem o solicitar.

- Prédio urbano - Lote 45 - terreno para construção - situado em Sítio da Quinta da Barca, com área total de 210m²; confronta a norte com arruamento; a sul com zona verde e a nascente e poente com Barca do Lago Pinhos SA, inscrito na Conservatória do Registo Predial de Esposende sob o nº 528/19951011, e artigo matricial nº 585 da freguesia de Gemeses;

O valor mínimo de venda deste bem é de € 26.649,00 que se encontra nos autos esse será fornecido a quem o solicitar.

- Prédio urbano - Lote 48 - terreno para construção - situado em Sítio da Quinta da Barca, com área total de 210m²; confronta a norte com arruamento; a sul com zona verde e a nascente e poente com Barca do Lago Pinhos SA, inscrito na Conservatória do Registo Predial de Esposende sob o nº 531/19951011, e artigo matricial nº 586 da freguesia de Gemeses;

O valor mínimo de venda deste bem é de € 26.649,00 que se encontra nos autos esse será fornecido a quem o solicitar.

- Prédio urbano - Lote 51 - terreno para construção - situado em Sítio da Quinta da Barca, com área total de 210m²; confronta a norte com arruamento; a sul com zona verde e a nascente e poente com Barca do Lago Pinhos SA, inscrito na Conservatória do Registo Predial de Esposende sob o nº 534/19951011, e artigo matricial nº 587 da freguesia de Gemeses;

O valor mínimo de venda deste bem é de € 26.649,00 que se encontra nos autos esse será fornecido a quem o solicitar.

- Prédio urbano - Lote 62 - terreno para construção - situado em Sítio da Quinta da Barca, com área total de 210m²; confronta a norte com arruamento; a sul com zona verde e a nascente e poente com Barca do Lago Pinhos SA, inscrito na Conservatória do Registo Predial de Esposende sob o nº 545/19951011, e artigo matricial nº 593 da freguesia de Gemeses;

O valor mínimo de venda deste bem é de € 26.649,00 que se encontra nos autos esse será fornecido a quem o solicitar.

- Prédio urbano - Lote 63 - terreno para construção - situado em Sítio da Quinta da Barca, com área total de 210m²; confronta a norte com arruamento; a sul com zona verde e a nascente e poente com Barca do Lago Pinhos SA, inscrito na Conservatória do Registo Predial de Esposende sob o nº 546/19951011, e artigo matricial nº 594 da freguesia de Gemeses;

O valor mínimo de venda deste bem é de € 26.649,00 que se encontra nos autos esse será fornecido a quem o solicitar.

- Prédio urbano - Lote 66 - terreno para construção - situado em Sítio da Quinta da Barca, com área total de 210m²; confronta a norte com arruamento; a sul com zona verde e a nascente e poente com Barca do Lago Pinhos SA, inscrito na Conservatória do Registo Predial de Esposende sob o nº 549/19951011, e artigo matricial nº 595 da freguesia de Gemeses;

O valor mínimo de venda deste bem é de € 26.649,00 que se encontra nos autos esse será fornecido a quem o solicitar.

- Prédio urbano - Lote 67 - terreno para construção - situado em Sítio da Quinta da Barca, com área total de 210m²; confronta a norte com arruamento; a sul com zona verde e a nascente e poente com Barca do Lago Pinhos SA, inscrito na Conservatória do Registo Predial de Esposende sob o nº 550/19951011, e artigo matricial nº 596 da freguesia de Gemeses;

O valor mínimo de venda deste bem é de € 26.649,00 que se encontra nos autos esse será fornecido a quem o solicitar.

Os bens são vendidos no estado físico e jurídico em que se encontram, livres de ónus ou encargos, devendo as propostas ser remetidas devendo as propostas ser formuladas por escrito, em carta registada dirigida ao Administrador Judicial para Av. Visconde Barreiros, 77, 5º Andar, 4470-151 Maia, até ao dia 31 de Julho de 2014, e deverão conter a identificação completa do proponente, acompanhadas de fotocópias do bilhete de identidade e cartão de contribuinte fiscal e/ou certidão comercial da empresa.

Nos termos do artigo 897º do CPC, os proponentes devem juntar à sua proposta como caução, um cheque visado um à ordem da massa insolvente de Barca do Lago, Pinhos, S.A, no montante correspondente a 20% do valor de venda imediata dos bens, ou garantia bancária do mesmo valor.

Caso as propostas apresentadas sejam inferiores ao valor mínimo para a venda, a sua aceitação dependerá da aprovação do aqui signatário e dos credores.

Contactos ou informações pelo telefone 936 260 000

O Administrador Judicial
António Seixas Soares

S. Bartolomeu homenageou ex-combatentes

Como é habitual, S. Bartolomeu do Mar homenageou ex-combatentes e contou com a presença do Sr. Presidente da Câmara. O programa da homenagem deste ano constou de uma eucaristia, em sufrágio de todos os ex-combatentes falecidos, presidida pelo Padre Dr. Jaime Machado, uma romagem ao cemitério, para homenagear os combatentes falecidos em combate, Gastão Lima e José Lima, com colocação de flores nas suas sepulturas e no Memorial na Bouça Grande, em homenagem aos falecidos, tendo terminado com um almoço convívio. A animação esteve a cargo do Raul Machado e do sargento Abílio Azevedo, mas a grande novidade foi a atuação das crianças da sala dos cinco anos, que frequentam o Centro Social da Juventude de Mar, que entoaram várias canções em homenagem aos 40 anos do 25 de abril. Foi um encanto e uma maravilha!

O edil de Esposende, Benjamim Pereira, respondeu ao repto anteriormente lançado

por um dos dinamizadores da homenagem, Fernando Cepa, lembrando que está no seu pensamento lançar a obra que evoque os falecidos nas I e II Guerras Mundiais e na Guerra Colonial. Dirigindo-se à população de Mar e com a memória fresca das demolições que ocorreram na frente ribeirinha de Mar, o Presidente salientou o "reconhecimento e apreço por tudo o que a freguesia nos ofereceu nesse dia e que foi um exemplo para todo o país". E continuou: "Mar é diferente, muito unida, pequena, mas com a particularidade de saber ser grata para com aqueles que vão faltando".

O presidente da Junta de União de Freguesias de Belinho e Mar, Manuel Abreu, "agradeceu o convite nesta festa que está ao nível de Mar, em grande, pois tudo o que tenho visto é bem feito. Sinto orgulho em

ser presidente da Junta com este grupo de trabalho. Vamos tentar fazer este trabalho em Belinho", afirmou o autarca da União.

merecida e justamente como verdadeiros heróis".

Ilídio Maranhão, referiu no cemitério, que aquela lápide em homenagem aos dois con-

uma "novidade", e cuja "posição de sentido e de respeito, comoveu-me; levei um murro no coração. Muitos parabéns. Que bom seria que todas as freguesias fossem mais trabalhadoras e mais dinâmica, como Mar. É mesmo uma gente cheia de valores", disse.

Fernando Cepa, adiantou que este 4º aniversário de homenagem aos ex-combatentes foi de "elevado sucesso". E continuou: esta é uma iniciativa "meritória que temos de fazer perdurar ao longo dos tempos." E deixou um repto ao presidente da Câmara: que o Município de Esposende não fosse o último a prestar a devida homenagem aos ex-combatentes do concelho. "Não deixe cair esta ideia pois não se vai arrepender", afirmou, convicto, aquele ex-combatente na Guiné. E terminou, agradecendo a presença do presidente da Câmara, do Padre Jaime e do Sargento Abílio Azevedo, que honrosamente representa os ex-Combatentes de Belinho.

Sampaio Azevedo



O Padre Jaime lembrou, na homilia, que "não podemos esquecer esses jovens inocentes, de vida honrada e exemplar, de respeito pelo próximo, transferidos para um ambiente de guerra, com ameaça à própria vida social, para salvaguardar a honra da Pátria e o bom nome de Portugal". E concluiu: "que todos sejam considerados

terrâneos mortos em combate representa "um marco de referência e de meditação, de tanto sofrimento que todos passamos no teatro de guerra ao serviço da Pátria".

Joaquim Ribeiro, da Companhia 1542, a que pertencia o José Lima, começou por se referir à atuação das crianças do Centro Social de Mar, que foi

Festa do Santíssimo Sacramento, em Marinhas

A Confraria do Santíssimo Sacramento da Paróquia de Marinhas promoverá, entre os dias 16 a 20 de julho, a Festa em Honra do Santíssimo Sacramento, tendo elaborado um vasto e rico programa, de onde se destaca, no dia 20, a imponente e majestosa Procissão, de cariz marcadamente religioso. Para conhecimento dos nossos leitores e do público em geral, divulgamos o Programa da Festa.

> 16 de julho
19h00 - Terço

19h30 - Missa e Conferência
> 17 de julho
19h00 - Terço
19h30 - Missa e Conferência
> 18 de julho
19h00 - Terço
19h30 - Celebração da Palavra e Comunhão
> 19 de julho
09h00 - Confissões
18h30 - Terço
19h00 - Missa Vespertina e Conferência
22h00 - Preparação dos Tapetes Floridos

> 20 de julho, Dia do Santíssimo Sacramento
08h30 - Missa em Góios - Capelania
10h00 - Missa Solene cantada, em Honra do Santíssimo Sacramento
14h30 - Entrada da Banda de Música de Antas
15h00 - Entrada da Fanfara dos Escuteiros das Marinhas
16h00 - Adoração e Sermão da Festa
17h00 - Majestosa Procissão

Bombeiros Voluntários de Fão em festa

A Benemérita Associação Humanitária dos Bombeiros Voluntários de Fão, fundada em 1925, vai levar a efeito, no próximo domingo, dia 13 de julho, as comemorações para assinalar o 20º Aniversário do seu atual Quartel, situado no Largo Avelino Pires Carneiro, na vila de Fão. Farol de Esposende felicita os Bombeiros Voluntários de Fão pelo evento e pelas celebrações comemorativa da efeméride.

PROGRAMA DAS COMEMORAÇÕES

09h45 - 3ª Caminhada Vida por Vida
19h00 - Missa na Igreja Matriz, em Sufrágio de todos os Bombeiros, Sócios, Beneméritos e Dirigentes já falecidos.

20h30 - Bênção de uma Nova Viatura.

21h00 - Jantar Convívio - B. V. Fão/ B. V. Esposende
23h30 - Pequena Sessão de Fogo de Artificio

Correspondente de Belinho - J T Gomes

D. Afonso Henriques "emigra" para terras gaulesas

Sabia que do Monte Castro, em Belinho, se extraíram milhares de toneladas de pedra granítica, para os arruamentos do Porto e outros afins? Sabia, também, que houve quem cobrasse uma taxa aos camionistas que, ao descerem, carregados, passavam pelos seus terrenos? Sabia que quase todos os camionistas desciam, com a porta do lado do condutor aberta, para que, no caso do camião se despencar monte abaixo, se ferissem o mínimo possível? Estes são dados verídicos de que, noutra ocasião, falarei mais amiudadamente.

Ora, sendo Belinho uma aldeia onde reina uma vastíssima área granítica, mau seria se se fizesse jus ao ditado: "em casa de ferreiro espeto de pau". Não é o caso

Existem imensos escultores a talhar o granito e outras espécies de rochas. Um dia, fui visitar o parque de exposições do escultor belinhense João Filipe Sá, na freguesia de Marinhas. Maravilhei-me com as mais variadas peças de arte. Mas houve uma que, pela sua soberania, se destacou das demais. Era a estátua do Afonso Henriques, esculpida numa pedra natural, e cujo conjunto completo se encastrava numa parede de 3 por 3 metros, pesando cerca de 13 toneladas, onde, de ambos os lados, se sobressaíam todos os adereços característicos do fundador da Nação. Um conjunto que, segundo o parecer de várias pessoas entendidas no assunto, pela sua magnificência, era digno de dormir na cidade berço. Mas não. Teve de ser

o dinheiro dos Russos, que move montanhas e estátuas, a levar o nosso D. Afonso Henriques a viajar para França, a fim de alindar os jardins de um castelo. Talvez o espírito do monarca esteja fazendo uma analogia entre a ida dele para a França e a expatiação forçada dos seus súbditos. Ai Portugal, Portugal, que esventras o melhor da tua essência e teimas em comer o pão do vizinho e a menosprezar o teu! Com estes rumos, onde esperas atracar?... O cavername onde nos pousaram as vidas globalizou-se. Não sei se haverá volta a dar! Contudo, creio no poder de outros retoques para uma melhor condição humana! Basta que determinados interesses económicos sejam exonerados... Agora, ironizando um bo-

cado, será que o nosso D. Afonso Henriques já aprendeu a "parler français"?

Uma nota final: desengane-se quem ache que estive, nesta edição, a publicitar a obra do Filipe, apenas me predispus a informar os leitores de algo que julgo de interesse local. Se porventura tiverem notícias deste ou de outros âmbitos, façam o favor de fazer-mas chegar ao seguin-

te e-mail: mjtgomes@sapo.pt, ou pelos telefones: 253872740, ou 963604786.

Gostaria imensamente de fazer chegar a todos os leitores todas as notícias relacionadas com Belinho. Todavia, visto já ter pedido, por diversas vezes, a várias pessoas da freguesia, não tomarei como apanágio andar a mendigar informações, pois, até pode ter sido impressão minha, mas

julguei estar a pedir pão a um rico avarento! E há nisto tudo um senão que me manietta um pouco: não ando muito de tasca em tasca a recolher notícias, e nem frequento muito a igreja, e também não bato nas costas de quem quer que seja. A única pessoa que adoro é a minha mãe! E, para remate final, digo-lhes que isto não é orgulho, é a forma de ver a vida que me dá esta compleição...

Francisco António Ferreira Amado de Araújo

MISSA DO 11.º ANIVERSÁRIO DO FALECIMENTO

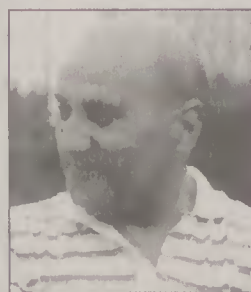

A Família participa a todas pessoas amigas que o 11.º Aniversário de Falecimento é no dia 20 de Julho sendo que, a missa em sufrágio da sua alma se realiza na quinta-feira dia 17 de Julho, pelas 19h00, na Igreja Matriz de Esposende. A todos quantos, com a sua presença, os honrem nesta cerimónia, expressam antecipadamente o seu reconhecimento.

A FAMÍLIA

Notária

Maria Margarida Gomes Dias Azenha
NIF 125 189 680

EXTRACTO

Eu, abaixo assinado, *António Pedro Domingues da Silva Passos*, Notário estagiário a exercer funções no Cartório da Notária **Maria Margarida Gomes Dias Azenha**, nif 125 189 680, e por ela devidamente autorizado para a prática deste acto nos termos do art.º 8º do dec-lei 26/2004 de 04 de Fevereiro, conforme autorização publicitada e registada no sítio da ordem dos notários www.notarios.pt, sob o número quarenta e sete/sete, certifico que: _____

Por escritura lavrada hoje neste Cartório, exarada a fls 31, do livro de notas 268B, **Manuel de Oliveira Martins** e mulher **Maria de Lurdes da Silva Nascimento**, NIFs 176.954.031 e 139.818.502, casados sob o regime de comunhão geral, naturais da freguesia de Marinhas, concelho de Esposende, residentes na Rua Padre Francisco Dias Cubelo Soares, n.º 9, freguesia e concelho de Esposende, declararam que: _____

São donos e legítimos possuidores, com exclusão de outrem, do prédio rústico, composto de pinhal e mato, sito no Lugar de Redonda, **freguesia de Marinhas, concelho de Esposende**, inscrito na matriz respectiva sob o **artigo 5340** da União das Freguesias de Esposende, Marinhas e Gandra, correspondente ao artigo 4403 da extinta freguesia de Marinhas, com o valor patrimonial tributário de €2,59, descrito na Conservatória do Registo Predial sob o número **cinco mil e quarenta e um – Marinhas**, sem qualquer registo de aquisição, tendo a descrição sito aberta com base numa penhora movida pela sociedade **Norchapa – Corte e Quinagem de Chapa, Lda.** _____

Que o dito prédio, a que atribuem o valor de cem euros, foi adquirido no ano de mil novecentos e oitenta e cinco, a **Manuel Neves Bajão** e mulher **Maria da Conceição Meira Nascimento**, residente na freguesia de Marinhas, concelho de Esposende, sem que no entanto ficassem a dispor de título formal que lhes permita o respectivo registo na Conservatória do Registo Predial; mas, desde logo, entraram na posse e fruição do mencionado prédio, em nome próprio, posse que assim detém há mais de **vinte e cinco anos**, sem interrupção ou ocultação de quem quer que seja. _____

Que esta posse foi adquirida e mantida sem violência e sem oposição, ostensivamente, com conhecimento de toda a gente, em nome próprio e com aproveitamento de todas as utilidades do prédio nomeadamente, cortando mato e eucaliptos, agindo sempre por forma correspondente ao exercício do direito de propriedade, quer usufruindo como tal o imóvel, quer suportando os respectivos encargos. _____

Que esta posse em nome próprio, pacífica, contínua e pública desde o ano de mil novecentos e oitenta e cinco, conduziu à aquisição do imóvel, por **usucapião**, que invocam, justificando assim o direito de propriedade para o efeito de registo, dado que esta forma de aquisição não pode ser comprovada por qualquer outro título formal extrajudicial. _____

Braga e Cartório Notarial de Margarida Azenha, três de Julho do ano dois mil e catorze. _____

O Notário estagiário,

Uma viagem atribulada

pescador de histórias

A motora Filomena Antonieta foi a primeira motora que veio para Esposende, no ano de mil novecentos e sessenta e dois, com uma tripulação de pescadores muito trabalhadores, divertidos e "vinhaça" que se aproximasse deles era "vinho evaporado", num abrir e fechar de olhos...

O João Careca, pescador experimentado e muito sereno, era o mestre da Filomena Antonieta, sendo a tripulação constituída pelos esposendenses Quico da Inocência, irmão do João Careca, Morrossol, o Tone Pirata, Anselmo Saganito, A. Guimarães, Alfredo Muchacho, e o grande "ilusionista" Milo, também alcunhado de "Rosas", antigo guarda-redes do Leixões. A Filomena Antonieta, com os seus treze metros de comprimento, era palco de muito trabalho e de diversões, com o Alfredo Muchacho, sempre a comandar as "tropas". Era habitual, durante o ano, separar "meia parte" do pescado da motora, para custear as despesas para alguns passeios a Lisboa-Mafra-Nazaré... e a outros locais, para que a "companha" se distraísse um pouco, fazendo descansar o corpo e espírito, "corroídos" pelas longas e cansativas saídas para o mar.



No dia vinte e dois de outubro, de mil novecentos e sessenta e sete, o João Careca organizou um passeio a Lisboa, com passagem por Mafra e Nazaré. Após umas passeatas pelos cafés/tascas no campo das cebolas, foram todos pernoitar à Pensão Varandas, curtir um pouco das "copaças" com uns tremoços e amendoins, de sabor bolorento a acompanhar... No primeiro dia na capital, o Morrossol pediu ao João Careca se o autorizava a ir ter com uma tia e prima, na baixa lisboeta. O mestre lá lhe deu autorização desde que, no outro dia, estivesse junto à Pensão Varandas para a viagem de regresso. O Tone Pirata acenava para o senhor João para não o deixar ir, porque nunca mais regressaria, lembrando-se das "partidas"-aventuras anteriores do Morrossol.

O Tio Alfredo, com ar tristonho, sentado num muro, junto à Pensão, desabafou:

- Adeus amigo Morrossol, nunca mais te vejo!... Vai "alma perdida"...

No dia seguinte, quando os "turistas" iam partir de Lisboa, lá estava o Morrossol, com dois grandes embrulhos, com frascos de perfumes e roupa branquinha, mesmo ao seu gosto... O Tio Alfredo não resistiu e começou a vasculhar os sacos, procurando alguma garrafinha de tinto ou uma cerveja perdida, mas nada disso existia, perante o desespero do Tone Pirata e do Tio Aníbal Mó, que tinham a garganta seca! Já em viagem de regresso, a velha e ferrugenta carrinha do Aníbal Mó, numa curva, teve um pequeno despiste, avariou-se e gerou-se algum pânico entre os "turistas". O Milo foi projetado e caiu desamparado, rasgando as calças, caindo num valado, cheio de urtigas. Esteve a coçar-se durante muito tempo, com o Tio Alfredo Muchacho a rir-se perdidamente. O Milo, assustado, estava vermelho de tanto se

esfregar. O Morrossol, dentro da carrinha, gritou:

- Irmãos, estamos perdidos! Vamos a pé para Esposende por causa desta carricana maldita!

Entretanto, o Alfredo Muchacho pôs-se ao volante, sem saber conduzir, e destravou a carricana que começou a deslizar e só parou junto a um muro, coberto de musgo e trepadeiras, o que valeu para amortecer o choque. No meio da confusão, o Milo, que não bebia bebidas alcoólicas, gritava a "sete foles":

-Quero um pirolito, estou com uma secura!

Entretanto a carrinha, com o Aníbal Mó ao volante, já bem entornado, começou a trabalhar e logo a companha enfiou-se dentro da viatura a caminho da Nazaré. O Morrossol desviava-se do Alfredo Muchacho porque este estava sempre a puxar pela gravata, esticando-a e largando-a, aleijando-o no "caroço"... O Quico, desesperado, olhava para o irmão João Careca e perguntava-lhe o que iria fazer aqueles "bebedolas"! Com a sua calma, o mestre olhou para ele e disse-lhe:

- Vamos já para Esposende e deixámo-los na ribeira, porque estou farto de aturar esta cambada, lamentava o João Careca.

A carrinha chegou a Esposende, já pela madrugada, e parou na ribeira, junto ao posto da Alfândega, com a intenção de os deixar lá, mas todos estavam despertados e saíram da viatura, cambaleando, em direção às suas casas, onde as mulheres os esperavam com o caldo de farinha à mesa e uma postinha de raia ou bacalhau frito. Foi um passeio atribulado mas, muito animado, apesar das peripécias que tinham acontecido num passeio que jamais poderia ser calmo, porque o Tio Alfredo Muchacho agitava aqueles jovens e alegres pescadores que, apesar das brincadeiras, palhaçadas e maroteiras, eram sempre amigos e bastante unidos na amizade e no trabalho.

CURIOSIDADE DO "BÓIAS":

Os pescadores esposendenses, antigos e atuais, sempre pescaram nas suas embarcações - *catraias, lanchas e motoras* - muita **faneca**, pescadas nas linhas, redes ou mesmo nos "cofos". Na lota de Esposende, sempre houve muitas **fanecas** de várias tamanhos e não faltam compradores para este delicioso peixe, que deve ser comido fresquinho, no mesmo dia ou, no máximo, no dia seguinte, para não perder os seus requintados sabores. A **faneca frita, cozida ou mesmo assada-grande** - é uma receita aconselhável e, como mera curiosidade, alguns "**Ribeirenses**", há dois anos, organizaram uma "**fanecada**" deliciosa, no "**Hôtel Centro de Atividades Náuticas-Fórum**", pescadas no mar pelo Dr. J. Alberto e José Meira, entre outros. A **faneca** é um peixe teleosteo gadiforme, marinho, da família dos gadídeos (*Trisopterus luscus*) e pertence à mesma família do fanecão-n.m. Zoologia.

O termo "**faneco**"-s.m.- também designa pedaço de qualquer coisa; boca-do: **faneco**. adj.-significa sem viço; fana-do; murcho, chocho:

A **fanega n.f.** (prov.) era uma forma de pagamento em cereais aos antigos pastores e barbeiros; fanga.

Consultas:
Dic.Houaiss., da L. Portuguesa-Instituto A. Houaiss de Lexicografia Portugal.

Dicionário Enciclopédico Português-Verbo.

O BÓIAS

A.D.E. tem Direção

A assembleia geral do passado dia 4 de julho foi finalmente conclusiva. Foi apresentada uma Lista para ser sujeita a votação, tendo sido eleita pela unanimidade dos presentes numa breve sessão da assembleia da associação.

A Mesa da Assembleia Geral e o Conselho Fiscal são liderados, como anteriormente, por Alberto Bermudes e Fernando Afonso, respetivamente.

A Direção tem a nova liderança de João Ferreira, que, já durante muitos anos, colaborou com o Clube. Os Corpos sociais integram muitos elementos que transitaram dos que se encon-

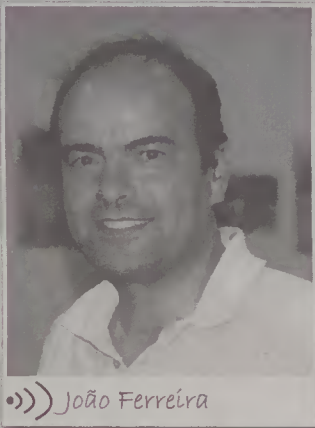

João Ferreira

travam em funções e alguns novos elementos juntaram-se ao grupo, nomeadamente o Tesoureiro e o secretário, respetivamente Gonçalo Cunha e António Pereira.

Os novos Corpos sociais entraram em funções no dia imediato, conforme os estatutos, no entanto, está prevista a cerimónia forma de Posse para o próximo dia 11 do corrente em Jantar a decorrer no Hotel Suave Mar.

Alguns e grandes desafios esperam os novos Corpos diretivos, mas serão certamente vencidos pela vontade e bairrismo dos seus elementos.

Apoios de 163 mil euros às associações e clubes do concelho

Integrado na sua política de apoio ao associativismo desportivo e ao fomento do desporto, a Câmara Municipal de Esposende aprovou a atribuição de subsídios aos clubes e associações desportivas do concelho, no valor de aproximadamente 163 mil euros. O montante corresponde ao valor referente às taxas de inscrição e seguros dos atletas dos escalões de formação nas associações ou federações das respetivas modalidades, realização dos exames médicos obrigatórios e aquisição de equipamentos e material pedagógico, durante a época desportiva 2013/2014. Destina-se ainda ao apoio à participação nos Campeonatos Concelhios de Futebol Infantil, realização de iniciativas desportivas e à atividade regular das associações e clubes, tendo em conta o número de praticantes e respetivas equipas. A Câmara Municipal continua, assim, a apoiar a prática de diversas modalidades, nomeadamente, futebol, andebol, hóquei em patins, BTT, taekwondo, karaté, canoagem e equitação.

Na época desportiva 2013/2014 foram contempladas a Associação Cultural e Desportiva "Os Apulienses", Associação Desportiva de Esposende, Clube

Náutico de Fão, Clube de Futebol de Fão, Hóquei Clube de Fão, Antas Futebol Clube, ADRC de Fonte Boa, Gandra Futebol Clube, Grupo Cultural, Desportivo e Recreativo de Gemeses, Centro Social da Juventude Unida de Marinhas, Futebol Clube de Marinhas, Desportivo e Recreativo Estrelas de Faro, Centro de Intervenção Cultural e Social de Palmeira de Faro - Esposende Surf Team, Centro Social da Juventude de Mar, Rio Neiva - Associação de Defesa do Ambiente, Associação Desportiva Cultural Social de Criad, União Desportiva de Vila Chã, Forjães Sport Clube, Centro Social Juventude Belinho, Associação de Karaté de Apúlia, Taekwondo Clube de Esposende, Clube Hípico do Norte, Equivau e Associação Norte Pentatlo Moderno.

O movimento associativo tem sido responsável por proporcionar, sobretudo às crianças e jovens, a prática desportiva regular, incentivando, desde tenra idade, a hábitos de saúde e bem-estar, razão pela qual a Câmara Municipal, não obstante as restrições de ordem económico-financeira, tem vindo a estabelecer contratos programa de desenvolvimento desportivo com as associações e clubes do concelho.

Torneio Intercontinental de Basquetebol

Esposende vai acolher, entre os dias 11 e 13 de julho, o Torneio Intercontinental de Basquetebol, com a participação das seleções sub-18 masculinas de Portugal, Holanda, Bélgica e Panamá, num total de aproximadamente meia centena de atletas. O evento vai decorrer no Pavilhão Municipal de Fão, numa organização conjunta da Câmara Municipal de Esposende, Federação Portuguesa de Basquetebol e Associação de Basquetebol de Braga, e promete atrair ao concelho muitos visitantes, apreciadores do desporto em geral e do basquetebol em particular.

O Presidente da Câmara Municipal de Esposende mostra-se agradado com a realização deste evento desportivo no concelho,

salientando que a iniciativa vai contribuir para a promoção turística do Município, na medida em que, para além das comitativas de cada seleção, o evento arrastará até Esposende muitos amantes do basquetebol, com benefícios também para a economia local. Benjamim Pereira manifesta otimismo quanto ao sucesso deste torneio e a uma boa prestação da seleção nacional. Afirmado que "Esposende é uma terra de campeões", apontou os nomes do motociclista Paulo Gonçalves e dos canoístas Teresa Portela e João Ribeiro, acrescentando que o seu exemplo pode constituir "um impulso forte e um incentivo extra para incentivar a juventude a praticar des-

porto e a ter hábitos de vida saudáveis". Na sua intervenção, o Presidente Benjamim Pereira destacou o "trabalho profícuo" que o Município tem vindo a desenvolver no plano desportivo, nomeadamente através da reabilitação das infraestruturas desportivas, da implementação de programas junto da população do concelho, da realização de atividades desportivas de impacto regional e nacional e ainda do apoio dados aos clubes e associações desportivas concelhias através da celebração de contratos programa assegurando o pagamento das inscrições, exames médicos e seguros dos atletas nas várias modalidades.

BTT: Atletas da JUM em destaque na Póvoa de Lanhoso

No passado domingo, dia 6 de julho, o concelho da Póvoa de Lanhoso, na localidade de Porto d'Ave), os BTT da JUM fizeram jus à sua inegável qualidade na modalidade. Assim, no 1º XCO - Marino Fonseca (BTT Porto de Ave) e 8ª prova do Campeonato Regional do Minho, competição na qual, por motivos pessoais, não pôde participar João Benta, que, mesmo ausente, ainda continua a liderar a classificação geral, João Araújo ven-

ceu, em Masters 50, Fábio

Abreu foi 2º classificado, em Juniores, enquanto Beatriz Faria alcançou um honroso 2.º lugar, em juvenis femininos. Nesta prova, merecem ainda realce o 7º lugar de Fernando

Faria, em cadetes, e também a 7.ª posição de Hélder Santos, em Masters 30. Coletivamente, a equipa do CSJUM alcançou o 9º lugar.

No próximo domingo, dia 13 de julho, a JUM

participará na maior prova nacional e a de mais relevância para a modalidade. Trata-se do Campeonato Nacional Cross-country, onde se determinam os novos Campeões Nacionais, competição que será realizada igualmente na Póvoa de Lanhoso (Porto de Ave). Os atletas da JUM esperam sentir o apoio de todos os Esposendenses e amantes da modalidade, prometendo bons resultados.

Verão em Movimento 2014 dinamiza praias de Esposende

A Câmara Municipal de Esposende, a Empresa Municipal Esposende 2000 e o Instituto Politécnico do Cávado e do Ave-IPCA realizam, ao longo do mês de julho e até 3 de agosto, o Programa Verão em Movimento - IPCA o Teu Futuro Positivo. Trata-se de uma iniciativa que consiste na realização de um conjunto de atividades desportivas nas praias do concelho, nomeadamente o circuito de voleibol de praia (2x2), o circuito de futevolei (2x2) e aulas de fitness, em duas sessões diárias, às 11h00 e às 16h00. Assim, nos dias 5 e 6 de julho, as ações vão decorrer na praia de Ofir e amanhã e domingo, dias 12

e 13 de Julho, na praia de Cepães. A praia de Esposende vai ser palco deste evento, nos dias 19 e 20 de julho, e a praia de Apúlia, nos dias 26 e 27 de julho. O encerramento do programa desportivo ocorrerá na praia de Ofir, a 2 e 3 de agosto.

Os circuitos de voleibol e de futevolei são abertos à participação de todos, mediante inscrições, que poderão ser feitas na Casa da Juventude ou nas Piscinas Foz do Cávado. Com esta iniciativa a Câmara Municipal de Esposende visa promover a prática desportiva nas praias do concelho, incentivando a população a um estilo de vida ativo e saudável.

Canoagem: Campeonato Nacional de Esperanças

No passado dia 29 de junho, em Crestuma, teve lugar a terceira e última prova do Campeonato Nacional de Esperanças, na qual o G.C.D.R. de Gemeses participou com 15 atletas e obteve um honroso 5º lugar. A seguir, publicamos os principais resultados dos atletas do G.C.D.R. de Gemeses.

K1 Cadete - Ruben Boas - 1º lugar

K1 Inf. Fem. B - Andreia Azevedo - 2º lugar

K1 Iniciado B - Heitor Alves - 3º lugar

K1 Cad. Fem - Marta Viana - 3º lugar

C1 Cadete D - Daniel Miranda - 3º lugar

No somatório das três provas realizadas, o G.C.D.R. de Gemeses terminou o Campeonato Nacional de Esperanças em 4º lugar, com 364 pontos.

Em termos individuais, a dupla Ruben Boas/Pedro Silva sagrou-se Campeã Nacional de Esperanças. Ainda em Crestuma, realizou-se a 33ª edição da Maratona Internacional de Crestuma, na qual o atleta Alfredo Faria, igualmente do G.C.D.R. de Gemeses, conquistou o 2º lugar, logo atrás do atual campeão da Europa José Ramalho.

Visite o Concelho de Esposende e desfrute da sua gastronomia

> ESPOSENDE

Restaurante "Bom Fim"
Rua de S. João
4740 Esposende
253 962 407
Descanso segunda-feira

> PALMEIRA DE FARO

Restaurante "Bom Fim 2"
Rua 25 de Abril, nº 70
4740-593 Palmeira de Faro
253 962 421
Descanso segunda-feira (excepto nos meses de Julho e Agosto)



Esposende... um privilégio da natureza

**ENTRADA
LIVRE**

ESPOSENDE
câmara municipal



Castro de S. Lourenço
Vila Chã - Esposende



galaico *folia*
2000 anos de festa!

25 26 27

JULHO 2014

CONCERTOS

GASTRONOMIA

ESPAÇO INFANTIL

REcriações HISTÓRICAS

E MUITO MAIS...

Sabe tudo no nosso site e facebook

🖱 www.galaicofolia.com

✉ info@galaicofolia.com

📌 facebook.com/Galaicofolia