

## Tribunal de Esposende desclassificado pelo atual Governo



Com a desqualificação do Tribunal de Esposende, que, a partir de 1 de setembro próximo, passará a designar-se Secção de Competência Genérica de Esposende, os munícipes em geral e o comércio da sede do concelho em particular sofrerão graves prejuízos, para além de outras consequências que daí advirão para o concelho de Esposende, resultantes da reforma da organização judiciária, imposta ao país pelo governo, no ano em que se comemoram 40 anos da implementação da democracia em Portugal. (Págs. 03 e 04)

# 25<sup>o</sup>



FORUM  
ESPOSENDE

1989 - 2014

**Presidente da Câmara quer já obras na doca de pesca**

PÁG. 05

**Gabriela Canavilhas dissertou em Esposende**

PÁG. 05

**Município assinala 40 anos do 25 de abril**

PÁG. 05

**Paulo Gonçalves defende o título de campeão**

PÁG. 10

## Festas do Senhor Bom Jesus de Fão

A dinâmica Comissão de Festas do Senhor Bom Jesus de Fão, para além de divulgar um apelativo cartaz, tornou público um rico e variado programa das Festividades para 2014.

PÁG. 10



PUB



Experiência que faz a diferença!

### ESPECIALIDADES E VALÊNCIAS

CIRURGIA VASCULAR  
CARDIOLOGIA  
CIRURGIA GERAL  
CIRURGIA PEDIÁTRICA  
CIRURGIA PLÁSTICA  
ENDOCRINOLOGIA  
FISIATRIA

GINECOLOGIA/OBSTETRICIA  
IMUNOALERGOLOGIA  
MEDICINA DENTÁRIA  
MEDICINA GERAL E FAMILIAR  
NEUROCIRURGIA  
NEUROLOGIA  
OFTALMOLOGIA  
ORTOPEDIA  
OTORRINO

PATOLOGIA DIGESTIVA  
PEDIATRIA  
PEDOPSIQUIATRIA  
PNEUMOLOGIA  
PSIQUIATRIA  
UROLOGIA

FISIOTERAPIA  
NUTRIÇÃO  
PSICOLOGIA  
PSICOTERAPIA  
TERAPIA DA FALA

CUIDADOS CONTINUADOS  
CONSULTA A TEMPO E HORAS (CTH)

SERVIÇO DE ATENDIMENTO  
MÉDICO PERMANENTE  
24h/dia

#### Acordos e Convenções

-SNS  
-ADSE  
-IASFA  
-SAD-PSP  
-SAD-GNR  
-SAMS  
-CGD  
-SEGUROS



APOIO AO UTENTE

☎ 253 969 480

hospital@scmesposende.pt

www.hospital-esposende.pt



## AGENDA

**7 A 30 ABRIL**

Exposições  
9h00 às 17h30' de segunda  
a sexta-feira  
Biblioteca Municipal Manuel  
de Boaventura

**25, 26 e 27 ABRIL**

Comemorações 40 anos do  
25 de abril

**25 ABRIL | 10H00**

Festa dos Papagaios  
Parque Radical

**25 a 27 ABRIL**

12º Encontro Luso - Galai-  
co de BTT

**26 e 27 ABRIL**

Torneios de Veteranos - C.  
F. Fão  
Centro Desportivo do Clube  
de Futebol de Fão

**27 ABRIL**

Procissão do Senhor  
aos Enfermos  
09H00  
Belinho

**27 Abril**

Feira de Artesanato  
Das 10H00 às 19H00  
Largo Rodrigues Sampaio

**27 ABRIL**

"Esposende em Movimen-  
to"  
Caminhada "Movimento  
Solidário"  
10H00  
Zona Ribeirinha de  
Esposende

**28 ABRIL**

Feira Quinzenal de  
Esposende

## Esse DIA... 25 de abril de 1974

"Visado pela comissão de censura", era a indicação macabra e triste com que os jornais saíam todos os dias. É verdade, todos os dias. Mas esse foi o último em que isso aconteceu!

As prisões tinham homens e mulheres presos por delitos de opinião, mas só até esse dia! O direito de manifestação não existia, até esse dia!

Esse dia marcou uma viragem profunda na sociedade portuguesa, com alterações marcantes, logo sentidas. Outras novidades, não menos importantes, desabrocharam nos meses e anos que se seguiram, da igualdade de direitos das mulheres, em relação aos homens, à independência das "províncias ultramarinas". Tudo isso foi fruto desse dia, certamente o mais importante e significativo da história moderna de Portugal.

Com as alterações decorrentes, o acesso à saúde passou a ser um direito universal, a educação democratizou-se, a atribuição de pensões de velhice permitiu tirar da pobreza extrema centenas de milhares de idosos e a distribuição generalizada de apoios sociais conseguiu arrancar muitos outros marginalizados da sociedade da miséria mais agressiva. Anos mais tarde, abriu o caminho para a nossa integração na União Europeia, certamente a mudança estrutural mais significativa do final do século passado.

Esse foi o dia 25 de Abril de 1974! Vão sobre ele passar 40 anos!

Os que se recordam dele "ao vivo" e de como era a vida antes são, hoje, gente com algum cabelo branco. Mas a sua memória e dos ideais que lhe estão associados devem ser transmitidos a todos que não tiveram o privilégio de o viver. Os ventos de liberdade e mudança sopravam em cada esquina, um mundo novo se abriu!...

Alberto Bermudes



### Recolhas de Sangue

A Associação Humanitária de Dadores de Sangue de Esposende, em colaboração com o Instituto Português de Sangue, realiza colheitas de sangue. Assim, todos os beneméritos dadores poderão dirigir-se, nos dias e locais abaixo indicados, para participarem em mais um acto de solidariedade e amor ao Próximo.

- > 08 de maio - E.S. Henrique Medina (14H30-19H00)
- > 11 de maio - Escola Básica Belinho (09H00-12H30)
- > 11 de maio - Centro Paroquial de Apúlia (09H00-12H30)
- > 11 de maio - Junta Freguesia de Palmeira (09H00-12H30)

## Matar Saudades

tesouradas

Num destes dias, à noite, parei um pouco na net. Depois de ler algumas mensagens, lembrei-me de matar saudades no meu "acervo" fotográfico e, quando o faço, a saudade aperta o coração, pois vejo amigos que já partiram para o ignoto, vejo amigos impossibilitados de se movimentar e também amigos cujo tempo transformou-os em menos amigos e que até já se não lembram do significado daquelas fotos. Doí-me ver essas fotos em lugares que se transformaram, com a modernidade e a evolução do tempo, lugares que perduram na minha mente, mas que jamais voltarei a ver. Como dizia o outro... a mocidade é uma flor viçosa, mas com o tempo murcha, e a certa altura, olhando para trás, é tempo de balbuciar... E tudo o vento levou. Para matar saudades, vou escolhendo algumas fotos e vou digitalizando para despertar a atenção de alguns desses amigos que também vagueiam pela net. E, então, veio-me à mão uma em que se vê Leonel Laguna, a calafetar um barco, no cais do norte. Esta foto trouxe-me à memória que este senhor foi jogador do Boavista, já lá vão largos anos e, salvo erro, foi captado numa equipa que existiu em Esposende que se denominava de "O Marítimo". Recordei-me também que Leonel Laguna foi taxista, com um carro, um Opel que comprou ao António Viana (Vianinha), que foi empresário de cinema, em sociedade com Armando Faria, no Teatro Clube. Mas Leonel Laguna também foi pescador e, curiosamente, sinaleiro, fazendo dupla com Valentim Carvalho. Não sabia? Pois é, Esposende tinha dois sinaleiros fardados a rigor, com cinturão, "suspensórios" e chapéu brancos, que, no cruzamento da "Casa Grande", dirigiam o trânsito. Naquele tempo passava um carro de longe-a-longo e passavam os carros de bois, dos careadores de Palmeira do Faro, mas o sinaleiro tinha que lá estar. Mais tarde, o "posto" de sinaleiro extinguiu-se e, em substituição, foi colocado um sinal amarelo intermitente, no meio do cruzamento, e suspenso por quatro espias. Enfim, tempos que deixam saudades e que nos trazem recordações. Depois deste apontamento, vamos apontar o dedo a ... aquelas ár-

vores (coitadinhas), que, no Largo Dr. Fonseca Lima (dos Peixinhos), estão dentro daqueles vasos de granito. Então ainda não repararam que aquela espécie de árvore não é "pássaro" de gaiola? Quero dizer não é árvore de vaso. O ideal naqueles vasos seriam árvores como as que estão na Rua 1º de Dezembro (Rua Direita), ou outra espécie de árvore que se (dê) em vaso.

O "guindaste" que iluminava a zona ribeirinha, nas proximidades dos Socorros-a-Náfragos, foi apeado. Com certeza que foi parar a sucata já que, para o fim que lá foi implantado, deixou de servir, há bastante tempo, e como não estava ali a fazer nada era sucata. De noite, aquela zona está escura como breu. Agora que o mono de lá saiu, iluminem o local com uns candeeiros bonitos.

As caldeiras das árvores do Largo do Tribunal (Largo da Ciloca) têm quasi meio metro de fundura o que origina juntar papéis, latas, sacas de plástico, etc. Ainda ninguém reparou que aquelas caldeiras precisam de terra e umas flores ou roseiras? Não há razão para esta falta de visão. Temos bons oculistas na cidade.

Agora vamos à anedota.

A Isabel casou-se e foi morar para o andar de cima, mas, mesmo assim, continuava a comer com os pais. Certo dia, a mãe chama a Isabel e ela respondeu: - Já vou mãe, não demoro. Diz o Xico (irmão mais novo): - Não demora não! Eu sei o que ela está a fazer.

A mãe voltou a dizer: - Despacha-te que a comida fica fria! Entretanto, diz a filha, quasi a chorar: - Ó mãe, já vou... O Xico, então, desata a rir: - Eu sei o que ela está a fazer... a Isabel pediu-me o tubo da vaselina, e eu dei-lhe o tubo da super cola 3!!!

Cuidados! Nem com um balde de água fria descola.

Não acreditam?

Espero que tenham passado uma Santa Páscoa.

Neco

## Armando Jorge Reis - «Barroso - a índole de um povo»

Desde o dia 4 de Abril, está patente ao público, no denominado espaço "Padre Fontes", do Eco-museu de Barroso, uma exposição fotográfica intitulada «Barroso - a índole de um povo», da autoria do nosso

conterrâneo e amigo Armando Jorge. A mostra, que é o resultado de uma bem sucedida incursão pelo ruralismo daquela região, evidencia o pulsar de um Portugal genuíno rico em tradições e costumes, que o artista decidiu divulgar.

Armando Jorge é um amante da perfeição e é no retrato que atualmente fixa a sua atenção

e empenho, utilizando as novas tecnologias e tudo aqui-

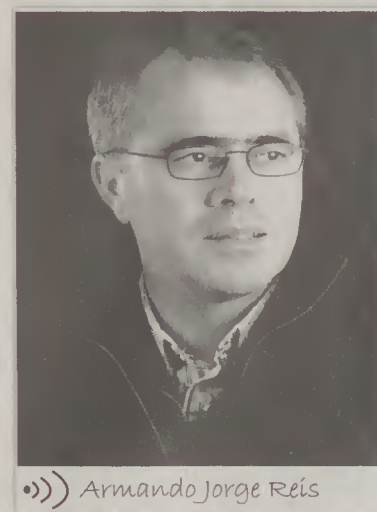

Armando Jorge Reis

lo que elas lhe proporcionam para esse fim. Já participou e participa em vários "sites" de fotografia e criou a página "Portugal Rural" no facebook; editou dois livros "Mareada" e "Fojo"; colaborou em publicações de revistas especializadas e realizou algumas exposições.

Armando Jorge Reis é natural de Fão, atualmente a residir em Esposende, onde continua a dar largas ao seu espírito inovador e a perscrutar a "alma" das coisas.

A exposição estará aberta até ao dia 7 de Junho.

Bom sucesso!

farol de esposende

Bimensal

Proprietário e Editor: Forum Esposendense - Associação Cívica para o Desenvolvimento e Progresso do Concelho de Esposende  
Sede e Redacção: Av. Eng. Eduardo Arantes de Oliveira  
Estação de Socorros a Náfragos - 4740-204 Esposende;  
Telefone/Fax 253 964 836  
NIPC: 502416360  
website: www.forum-esposendense.pt  
email: jornalforesposende@sapo.pt  
jornalforesposende@forum-esposendense.pt  
associacao@forum-esposendense.pt  
museumaritimo@forum-esposendense.pt

#### Direcção do Forum Esposendense

Fernando Ferreira, José Alberto Silva, José Reis Loureiro, Augusto Silva, Manuel Ferreira, António Viana e David Cruz

#### Redactores Permanentes

João Migueis, A. Miquelino, José Felgueiras, Neco, Max, Ana Rita Pilar, Alexandra Sobral Carreira, Elsa Teixeira e Joana Laranjeira

#### Colaboradores Permanentes

Dr. Agostinho Pinto Teixeira, Dr. Manuel A. Penteado Neiva, Dra. Ivone B. Magalhães, Eng. José Alexandre Losa, P.e Manuel A. Coutinho, Óscar Santos, Fernando Ferreira, Dr. Francisco Marques, Cruz Vermelha Portuguesa - Núcleo de Marinhas, Dr. Sampaio de Azevedo, Joana Raquel Patrão

#### Correspondentes

Antas - Nereides Martins, Belinho - José Torres Gomes, Curvos - Dr. Sérgio Viana, Fão - Prof. António Peixoto, Forjães - Dr. Carlos Sá, Gandra - Manuel Bernardo Santamarinha, Gemeses - Miguel Pimenta e Filipe Vila Chã, Mar (S. Bartolomeu) - Dr. Maranhão Peixoto, Marinhas - Joana Patrão

#### Grafismo e Paginação: Paulo Sousa

Impressão: Gráficas Amares, Lda. - Amares

Nº de Registo: 114969/90

Tiragem por Quinzena: 2.000 exemplares

#### Assinatura Anual:

Portugal - 17 euros; Estrangeiro - 20 euros



# Tribunal de Esposende: Que futuro?

Algumas das consequências para o concelho de Esposende resultantes da reforma da organização judiciária.

Como é público, em 26 de agosto de 2013, foi aprovada na Assembleia da República a Lei n.º 62/2013, que aprovou a Lei Orgânica do Sistema Judiciário. Entretanto, na sequência da promulgação dessa Lei, muitas foram as discussões sobre a matéria nela plasmada, mas, contra a vontade de muita gente, o Governo fez sair, no passado dia 27 de março, o Decreto-Lei n.º 49/2014, que visa, essencialmente, proceder à regulamentação daquela Lei e estabelecer o regime aplicável à organização e funcionamento dos tribunais judiciais, bem como fixar as disposições enquadradoras da reforma do sistema Judiciário. No preâmbulo desses normativos legais, os leitores interessados poderão ler, para além de laivos de doutrina política, de entre outros dados, que "a reorganização aprovada pela referida Lei dá corpo aos objetivos estratégicos fixados assente em três pilares fundamentais: o alargamento da base territorial das circunscrições judiciais, que passa a coincidir, em regra, com as centralidades sociais; a instalação de jurisdições especializadas a nível nacional e a implementação de um novo modelo de gestão das comarcas".

No preâmbulo do Decreto-Lei n.º 49/2014, de que transcrevemos extratos, a certo passo lê-se que "a Lei Orgânica do Sistema Judiciário fixou a nova matriz territorial das circunscrições judiciais que permite agregar as atuais comarcas em áreas territoriais de âmbito mais alargado, fazendo coincidir, em regra, as centralidades sociais com as novas comarcas, por se considerar que as suas capitais constituem centralidades objeto de uma identificação clara e imediata por parte das populações e também por estas serem providas de acessibilidades rodoviárias/ferroviárias fáceis, garantidas, bem como, uma oferta adequada de transportes. Em cada comarca passa a existir apenas um tribunal judicial de primeira instância, com

competência territorial correspondente à circunscrição territorial onde se inclui". Ora, no caso do concelho de Esposende, não há acessibilidades ferroviárias, quanto às rodoviárias, por transportes públicos fáceis, só se for de táxi, porque as ligações do nosso concelho, por outro tipo de transporte público são escassas, são inexistentes, de forma direta, para Famalicão, e morosas para Barcelos e especialmente para Braga, ou seja, a não ser em viaturas próprias, os municípios do concelho de Esposende não possuem de uma oferta adequada de transportes para se deslocarem às cidades acima referidas. Noutra ponto do citado preâmbulo, refere-se que "para efeitos de organização judiciária, o território nacional divide-se (...) em 23 comarcas", ficando o concelho de Esposende integrado na Comarca de Braga.

Sobre esta matéria, em boa hora, Comissão Política do PS Esposende, no âmbito do ciclo de conferências para assinalar a passagem dos 40 anos da implementação de democracia em Portugal, promoveu um debate, no passado dia 11 de abril, no Auditório do Fórum Rodrigues Sampaio, intitulado "A desqualificação do Tribunal de Esposende e as suas consequências para os cidadãos", tendo sido oradores o Dr. Tito Evangelista, Presidente da Mesa da Assembleia Geral de militantes do PS Esposende, o Dr. António Isolino Loureiro, Presidente da Delegação de Esposende da Ordem dos Advogados, e o Sr. Fernando Jorge, Presidente do Sindicato dos Trabalhadores Judiciais. Os três oradores, para além de fazerem exposições muito claras e objetivas, também alertaram os presentes (infelizmente, poucos foram os municípios no que se deslocaram ao Auditório, para aí refletirem sobre assunto tão importante para o nosso concelho) para as nefastas consequências da reforma do mapa judiciário português, quer para Esposende cidade, quer para todos os es-

posendenses, em geral, tendo-se, no final das suas intervenções, disponibilizado para prestar alguns esclarecimentos e responder a perguntas, nomeadamente sobre, no caso de Esposende, qual será a nova designação a ser atribuída ao ainda Tribunal de Esposende, cuja resposta foi a de que passará a designar-se Secção de Competência Genérica de Esposende, sendo que, durante o debate e sobre a matéria, uns diziam que se tratava de uma classificação dos Tribunais, outros entendiam que é um processo de qualificação dos Tribunais e outros ainda diziam e dizem tratar-se, afinal, no que respeita a Esposende, do começo do encerramento do Tribunal.

em Esposende sofrerá uma drástica redução e, muito naturalmente, acontecerá uma saída de funcionários para outros Tribunais ou até mesmo Secções, fazendo com que haja também uma deserção de residentes há bastantes anos no concelho de Esposende. Além dessas consequências, Tito Evangelista realçou ainda o facto de os municípios do concelho de Esposende terem que se deslocar algumas dezenas de quilómetros, seja para Braga, seja para Famalicão e/ou Barcelos, para tratarem de assuntos judiciais de seu interesse, com perdas de muito tempo, passando também a suportar despesas que até agora não tinham, ou as que tinham respeitavam às necessárias para se

foi deliberado repudiar veementemente o, na altura, ainda projeto de decreto-lei, aprovado em Conselho de Ministros no dia 7 de Fevereiro de 2014, que viria a ser publicado em 27 de Março de 2014, com o formato de Decreto-Lei n.º 49/2014. Ainda nessa assembleia de comarca, foi "deliberado também que se comunicasse à Câmara Municipal de Esposende essa posição, bem como também foi solicitado que o assunto fosse presente à Assembleia Municipal e que esta tomasse uma posição pública sobre o referido assunto, facto que pôde confirmar, quando, no passado dia 3 de abril, lhe foi dada a conhecer essa tomada de decisão".

A encerrar as dissertações, usou da palavra o

dentos, temendo que, com o agravamento esperado na morosidade da justiça, aumento a angústia já vivida por parte de quem espera um desfecho rápido para o seu caso e, em consequência, resulte, crescentemente, o mal-estar social, ao ponto de, com o desespero levado ao extremo, a justiça ser feita, em muitos mais casos, por "mãos próprias".

Entretanto, por deferência do Dr. António Isolino Loureiro, tivemos acesso à cópia da ata reunião da Assembleia Municipal de Esposende para tratar do assunto intitulado "MOÇÃO EM DEFESA DAS COMPETÊNCIAS DO TRIBUNAL DE ESPOSENDE", e onde pode ler-se que "a Assembleia Municipal de Esposende, na sua sessão ordinária do passado dia 27 de fevereiro de 2014, deliberou, por unanimidade, aprovar a Moção em defesa das competências do Tribunal de Esposende, sob proposta conjunta do Grupo Político PSD e PS". E mais abaixo lê-se que "está constitucionalmente consagrado de que a justiça não pode ser denegada por insuficiência de meios económicos, no entanto, as intenções estão à vista de todos, ou não, com a aprovação, em Conselho de Ministros, do novo mapa judiciário. Remonta a 16 de Dezembro 1886 a data da atribuição a Esposende da categoria de Julgado Municipal e, em 27 de Outubro de 1898, a de Comarca Municipal. O concelho de Esposende tem cerca de 35.000 habitantes, distribuídos por nove freguesias. Ocupa uma área de cerca de 100 km<sup>2</sup> no território nacional e é um concelho com uma significativa atividade económica, onde estão sediadas cerca de 4.000 empresas, de onde se evidencia o setor do turismo. Derivado da situação económica, social e financeira do país, são cada vez maiores as dificuldades de acesso à justiça pelos cidadãos em geral e os Municípios de Esposende em particular. Prosseguindo a leitura de cópia da ata, refere-se que "se

(Continua na página seguinte)



Conferência "A desqualificação do Tribunal de Esposende e as suas consequências para os cidadãos"

Voltando às intervenções, o Dr. Tito Evangelista realçou o facto de Esposende cidade vir a sofrer prejuízos de ordem económica, pois o Tribunal de Esposende, tal como funcionava, fazia com que viessem a Esposende, sede do concelho, centenas e centenas de pessoas, que movimentavam o comércio local, designadamente às áreas da hotelaria, restauração e similar, pastelarias e cafés, para além de ter contribuído a fixação de famílias no nosso concelho, designadamente magistrados e funcionários judiciais. Ora com a desqualificação ou desclassificação do Tribunal de Esposende, que, a partir de 1 de setembro próximo, passará Secção de Competência Genérica e, em consequência, haverá um "desvio" de muitos e muitos processos para outros Tribunais, como sejam os de Braga, Famalicão e Barcelos, o movimento

deslocarem dentro da área do Município, alertando ainda para o facto de as novas estruturas judiciais não virem a fazer com que a Justiça passe a ser mais rápida quanto às decisões, dizendo mesmo não ter dúvidas de que a Justiça tornar-se-á progressivamente mais cara e cada vez mais morosa.

Por sua vez, o Dr. António Isolino Loureiro, ratificou as nefastas consequências referidas por Tito Evangelista e, questionado por Farol de Esposende, sobre o que, sendo do seu conhecimento, foi já feito junto do Governo, nomeadamente alertando a Senhora Ministra da Justiça para os prejuízos que esta reforma judiciária trará ao concelho de Esposende, o nosso interlocutor referiu que "através de assembleia de comarca da Delegação da Ordem dos Advogados de Esposende, reunida nos dias 16 e 26 de fevereiro de 2014,

senhor Fernando Jorge, homem bem conhecedor dos organogramas dos Tribunais e, particularmente, do funcionamento das suas estruturas, que alertou para os resultados adversos para as populações, quando entrar em vigor a nova Lei Orgânica do Sistema Judiciário, relembrando que o Decreto-Lei n.º 49/2014, de 27 de março, será objeto de discussão na Assembleia da República, por iniciativa do PS, no próximo dia 3 de maio, sendo este momento a única oportunidade de os deputados, eleitos pelos seus círculos eleitorais, "despirem-se" da sua tutela partidária e estarem, de alma e coração, ao lado dos eleitores locais, defendendo, em local próprio, os legítimos e reais interesses de quem os elegeram. Terminou a sua intervenção, recordando é concordando com o que já havia sido dito pelos oradores antecede-



(Continuação da página anterior)

o novo mapa judiciário vier a ser aprovado na Assembleia da República, nos termos em que foi aprovado em Conselho de Ministros, o concelho/comarca de Esposende serão completamente afastados para um segundo plano no contexto distrital, com a deslocação de competências do Tribunal de Esposende, para Braga, Famalicão e Barcelos.

Nos termos deste projeto, o Tribunal Judicial da Comarca de Esposende perderá várias competências. Assim, para além da competência em matérias do direito do trabalho que já pertencem a Barcelos, a aprovação deste mapa judiciário implicará a perda de competências em matéria de direito de família (que pertencerá a Barcelos), comercial e execuções (que pertencerão para Vila Nova de Famalicão), grande instância cível (processos acima de € 50.000,00), instrução criminal e processo penal da competência do tribunal coletivo (que pertencerão a Braga). Os Esposendenses que quiserem aceder aos tribunais para ver resolvidos os seus litígios em matérias como comércio, execuções, família e menores, de entre outras, poderão ter de se deslocar cerca de 50kms para aceder a um tribunal e outro tanto para regressar à sua residência ou sede, quer estejamos perante novos processos, quer estejamos perante processos pendentes. Acresce que, inexistem praticamente transportes públicos entre Esposende e Famalicão.

Até mesmo para Braga, capital do nosso distrito, viajar em tais transportes é um verdadeiro pesadelo. As viagens duram, em média, 2 horas e analisados os horários da única transportadora a fazer as viagens Esposende/Braga e Braga/Esposende, verifica-se a impossibilidade de recurso a estes meios de transporte para o efeito. A isto acresce necessariamente um dia de trabalho perdido quer para as partes, quer para as testemunhas ou outros intervenientes no processo. É, portanto, óbvio que o acesso à justiça ficará encarecido de forma muito significativa para os Esposendenses.

Considerando a justiça cível, penal, tutelar e de instrução criminal, será que os cerca de 2700(?) processos entrados durante o ano de 2013 no Tribunal de Esposende não justificam um acesso ao direito e aos tribunais condigno para os munícipes e empresários do concelho? Será que os munícipes e empresários do concelho de Esposende não terão direito a uma justiça de maior proximidade, senão em todas, pelo menos em algumas destas matérias do direito? Os tribunais são um dos quatro órgãos de soberania da República Portuguesa, por sinal, aquele que está mais próximo dos cidadãos em cada concelho, com competência para administrar a justiça em nome do povo. Ao afastar a justiça do povo abalasse um dos pilares da democracia. Por isso, os GRUPOS POLÍTICOS DO PSD e do PS entendem que o novo mapa

judiciário não assegurará aos Esposendenses, até nas suas matérias mais básicas, o acesso à justiça e aos tribunais conforme constitucionalmente previsto”.

Assim, ao abrigo da alínea b) do n.º 1, Artigo 23º do Regimento desta Assembleia Municipal, propõe a apreciação e votação da presente moção que rejeita liminarmente o “novo mapa judiciário” aprovado em Conselho de Ministros para o concelho de Esposende e que esta deliberação seja dada a conhecer a Sua Ex. Cia Senhora Ministra da Justiça, à Exma. Senhora Bastonária da Ordem dos Advogados e à Delegação de Esposende da Ordem dos Advogados.”

Entretanto, porque achamos da maior importância saber e dar

igualmente a conhecer que procedimentos agilizou a Câmara Municipal de Esposende sobre o assunto em apreço, designadamente na sequência da comunicação feita ao Executivo Municipal pelos representantes da Delegação de Esposende da Ordem dos Advogados, questionámos o Senhor Presidente da Câmara Municipal, Arq.º Benjamim Pereira, que prontamente acedeu ao que solicitámos, tendo referido, de entre outros pormenores, que, “há meses atrás, na sequência da publicação da Lei n.º 62/2013, a Associação Nacional de Municípios Portugueses pediu um parecer à Câmara Municipal de Esposende, sobre o conteúdo da referida Lei, tendo na altura sido feita um ofício dirigido aquela entidade

onde realçava a total discordância e oposição ao que a Lei contemplava, pois logo constatei que Esposende e o concelho sítiam altamente lesados caso fosse regulamentado aquilo que nela se podia ler. Posteriormente, recebi e reuni nos Paços do Concelho com a Delegação de Esposende da Ordem dos Advogados, que me fez chegar um dossier bastante completo da sua posição quanto a esta matéria, sendo que desde logo concordei com o que me foi dado para conhecimento e, na sequência, dirigi um ofício Senhora Ministra da Justiça reiterando não só o que já havia enviada à A.N.M.P., mas também a posição tomada pela Delegação de Esposende do Ordem dos Advogados, para além de reiterar a

minha total concordância e até ratificação da tomada de posição da Assembleia Municipal de Esposende, em sessão de 27 de fevereiro passado. Tenho ainda alguma esperança de que o processo, no que respeita a Esposende, possa ser parado e reconsideradas as alterações que estão previstas para o nosso Tribunal, pois caso se mantenha o que está previsto, lamentavelmente e sempre lamentarei pelos elevados prejuízos económicos e até financeiros que afeitarão comerciantes em particular e munícipes em geral”.

Finalmente, e para conhecimento dos leitores, publicamos, abaixo, alguns dados interessantes que nos foram facultados, gentilmente, pelo Dr. António Isolino Loureiro.

## MOVIMENTO DO TRIBUNAL JUDICIAL DE ESPOSENDE

N.º DE PROCESSOS (Geral)

ANOS	ENTRADAS	PENDENTES
2010	1917	3225
2011	2047	3303
2012	2173	3414
2013	1783	2894

PROCESSO EXECUTIVO

ANOS	ENTRADAS	PENDENTES
2010	649	1895
2011	739	1965
2012	787	2132
2013	651	1925

PROCESSO FAMÍLIA

ANOS	ENTRADAS	PENDENTES
2010	163	139
2011	146	115
2012	180	127
2013	176	112

PROCESSO COMERCIAL (coletivos)

ANOS	ENTRADAS	PENDENTES
2010	38	7
2011	53	12
2012	73	12
2013	60	12

PROCESSO CRIME

ANOS	ENTRADAS	PENDENTES
2010		
2011		
2012		
2013	11	16

NOTA: Total de processos que deixam de fazer parte da competência do Tribunal de Esposende – 898 (Sem contabilizar ações ordinárias, inventários que também saem)

## Relatório de Contas de 2013 do Município de Esposende reflete situação financeira exemplar

O Município de Esposende fechou o ano de 2013 com um resultado líquido positivo de quase 3 milhões de euros, de acordo com o Relatório de Contas, aprovado em reunião de Câmara, no passado dia 20, com os votos favoráveis do PSD e do CDS/PP e o voto contra do PS. Ao contrário de outros municípios que apresentam défice nas contas, a Autarquia de Esposende exibe resultados bastante equilibrados e uma situação financeira saudável, tendo transitado de ano com um saldo orçamental de cerca de 1,6 milhões de euros e de níveis de execução bastante elevados, 92,3% no orçamento da receita, 85,4% no orçamento da despesa e 85,4% no Plano Plurianual de Inves-

timentos. No que respeita à capacidade de endividamento, o Município apresenta margens bastante confortáveis face aos limites fixados, tendo aumentado a margem do endividamento líquido em 2013, o que lhe permite adaptar-se, de uma forma confortável, aos novos limites impostos pela nova Lei das Finanças Locais. Esposende transitou, mais uma vez, de ano sem dívidas de curto prazo, e com um rácio de liquidez bastante positivo, o que significa que o Município dispunha de meios financeiros para fazer face a todos os encargos assumidos a 31 de Dezembro de 2013.

“Apesar da conjuntura económica, financeira e social que o país atravessa

e que se reflete também ao nível dos Municípios, Esposende ostenta uma excelente situação financeira, reflexo da elaboração de documentos previsionais bastante realistas e de uma gestão financeira pautada pelo rigor”, refere o Presidente da Câmara Municipal, Benjamim Pereira, assinalando que, “à semelhança de 2011 e de 2012, também o ano de 2013 foi um ano de grandes dificuldades e de grandes desafios ao nível da gestão financeira do Município”.

Benjamim Pereira realça que, na continuidade da gestão que tem vindo a nortear o Município, o orçamento para 2014 é pautado pelo equilíbrio, pelo rigor e, acima de tudo, pela de-

fesa da sustentabilidade financeira, permitindo encarar o futuro com bastante otimismo, na medida em que estão criadas as condições para a implementação de medidas de apoio na área social e de impulso e incentivo ao sector económico do concelho. Manifestando-se muito satisfeito e orgulhoso com o Relatório de Contas de 2013, o Autarca agradeceu aos Vereadores, às Juntas de Freguesia, aos Membros da Assembleia Municipal e aos colaboradores da Autarquia, sem esquecer os munícipes, o apoio, a colaboração e o trabalho que têm desenvolvido, e que tornaram possível a apresentação de tais resultados.



# Presidente da Câmara foi a Lisboa para agilizar as obras na doca de pesca

No passado dia 22 deste mês, o Presidente do Executivo Municipal, Arqt.º Benjamim Pereira, deslocou-se a Lisboa, em visita de trabalho, acompanhado por altos responsáveis do Parque Natural do Litoral Norte, sediado em Esposende, e por elementos da Associação dos Pescadores Profissionais do Concelho de Esposende. O ponto de maior destaque do encontro foi o de testemunhar, assistindo in loco e visionar em laboração, o trabalho de desassoreamento e de limpeza efetuado por uma draga,

da Empresa espanhola "DRAVOSA", equipada com tecnologia holandesa. Seguindo o senhor Presidente da Câmara, "a draga e o equipamento que a suporta satisfizeram-me plenamente, pois o trabalho que todos os que fomos a Lisboa pudemos testemunhar, logo que possa ser feito em Esposende tornará a Doca de Pesca um local seguro e limpo para o desenvolvimento do trabalho dos nossos pescadores, ao mesmo tempo que será,



certamente, digno de ser visto por nós e por quem venha visitar-nos".

Questionado por Farol de Esposende para quando o início dos trabalhos na Doca de

Pesca de Esposende e quem suportará os necessários custos, Benjamim Pereira referiu que "o início das obras, a partir de agora, fica dependente da concordância do Parque Natural do Litoral Norte e também da disponibilidade da Empresa espanhola para vir fazer o trabalho que se pretende. Quanto aos custos, que ainda subirão a montantes elevados, serão exclusivamente suportados pela Autarquia a que presido, embora entenda que não deveria ser bem assim".

Prosseguindo o ciclo de conferências promovidas pelo PS Esposende

## Gabriela Canavilhas dissertou sobre a educação, a ciência e a cultura

Para comemorar os 40 anos do 25 de Abril, e como já divulgámos, a Concelhia do Partido Socialista de Esposende preparou um ciclo de conferências a levar a efeito durante o ano de 2014, sendo que duas delas já se realizaram.

A primeira decorreu no passado dia 11 do mês corrente, conforme consta de reportagem na presente edição, enquanto a segunda teve lugar na segunda-feira de Páscoa, dia 21, ambas realizadas no Auditório Fórum Rodrigues Sampaio, sessão esta muito participada e que teve como oradora a Dr.ª Gabriela Canavilhas, antiga Ministra da Cultura e atualmente Deputada do PS, na Assembleia da República, que dissertou, e bem, sobre "O 25 de Abril e a Educação, a Ciência e a Cultura".



com que Portugal esteja hoje quase a par de muitos países europeus que, em 1974, levavam uma larga vantagem sobre nós, nesta área. Foi uma intervenção carregada de veia humanística, qualidade que deveria estar sempre presente, nomeadamente aquando da tomada de decisões, em todos quantos têm a missão de governar um país, uma região, um concelho, uma freguesia, uma família.

Entretanto, sendo uma militante do Partido Socialista, ex-Ministra de José Sócrates, que fez questão de elogiar pelo trabalho que, enquanto Primeiro-Ministro de Portugal, fez pela educação, ensino, ciência e cultura, desta-

cando ainda, nomeadamente na área do ensino, Maria de Lurdes Rodrigues. No entanto, também fez questão de recordar outras pessoas ou personalidades que considera importantes e que muito fizeram por Portugal, embora tivessem sido ou ainda sejam militantes de outras forças partidárias, mas, porque eram e são humanistas,

merecem ser lembrados, como são os casos de Veiga Simão, Ministro da Educação de Marcelo Caetano, portanto antes do 25 de abril, Adriano Moreira, também Ministro de Marcelo Caetano, Freitas do Amaral, Bagão Félix, Basílio Horta, hoje homem do PS, mas antes fora um dos pilares do CDS-PP. Ainda neste contexto, foi assertiva em afirmar que "em todos os partidos políticos há boas pessoas e más pessoas, gente do bem e gente do mal", aproveitando para lamentar o facto de o atual governo ser talvez o pior de todos quantos foram eleitos pelo povo português, após o 25 de abril, sentindo-se triste

por, ao comemorar 40 anos da data da implantação da democracia, em Portugal, termos um governo que é hostil à democracia, sendo o mais anti-democrático de todos os governos nestes 40 anos de liberdade.

No período de intervenção do público, foram muitas as perguntas e os considerandos feitos a propósito, sendo que algumas das questões levantadas pelos intervenientes foram elogiadas por Gabriela Canavilhas, que fez questão de pedir autorização aos seus autores para que ela própria pudesse usar certas passagens dessas questões, tal o valor que lhes atribuiu. Entretanto, no período de debate, moderado por Laurentino Regado, Presidente da Comissão Concelhia do PS Esposende, Gabriela Canavilhas, sempre com elevado espírito de compreensão e de respeito pelas opiniões diferentes das suas, conforme iam surgindo as intervenções, respondeu a todas as questões levantadas, tidas por pertinentes, encerrando a sessão três horas após o seu início, com satisfação de todos os intervenientes.

## Município de Esposende assinala 40 anos do 25 de abril

O Município de Esposende programou um conjunto de atividades para assinalar os 40 anos do 25 de abril. A realização de uma Assembleia Municipal comemorativa, o lançamento de um livro, exposições e projeção de filmes são as iniciativas que vão lembrar a revolução dos cravos.

Assim, amanhã, o feriado do 25 de abril, pelas 11h00, a Câmara e a Assembleia Municipal levarão a efeito, no Fórum Municipal Rodrigues Sampaio, a apresentação do Livro "40 Anos do Poder Local em Esposende - Promessas e Picardias", da autoria do historiador/investigador esposen-

dense Albino Penteadó Neiva. A preceder esta sessão, às 10h00, será aberta ao público a exposição "40 Anos do Poder Local, em Esposende".

Neste mesmo dia, pelas 17h30, terá lugar uma Assembleia Municipal comemorativa, que se iniciará com um momento musical, seguindo-se a Conferência "A Infância de Abril 40 Anos da Tomada da Palavra", por Álvaro Campelo, e, posteriormente, as intervenções dos diversos partidos políticos com assento na Assembleia Municipal.

Dando sequência às celebrações alusivas à revolução dos cravos, no dia 26, sábado,

será exibido, no Auditório Municipal de Esposende, o filme "Capitães de abril", e no dia 27, domingo, poderá ser visto o filme "A Hora da Liberdade", sendo ambas as sessões às 21h30, com entrada gratuita.

Sob o tema comum "Da Censura à Liberdade", a Biblioteca Municipal Manuel de Boaventura proporciona, até ao final de abril, uma mostra sob "(alguns) livros proibidos no regime Fascista", onde se podem encontrar títulos de Jorge Amado, Manuel Alegre, Mário de Andrade, Simone de Beauvoir, Albert Camus, Natália Correia, Virgílio Ferreira, Gustave Flaubert, Urbano

Tavares Rodrigues, Aquilino Ribeiro, entre muitos outros. Dos livros proibidos à revolução de abril, as comemorações da Biblioteca Municipal permitem também uma leitura das "Páginas da Revolução", onde uma pequena mas significativa mostra de jornais nacionais relata os dias da revolução de abril de 1974 a junho de 1976, em periódicos como A Capital, O Comércio do Porto, O Expresso, o Jornal de Notícias, o Primeiro de Janeiro, entre outros. Desta mostra destaca-se o Jornal de Notícias de 26 de abril de 1974 e as edições dos dias 1 e 2 de maio do mesmo ano, relativos à primeira co-

memoração do Dia do Trabalhador em Portugal.

A Biblioteca propõe ainda uma visão de como os poetas escritores sentiram e exprimiram a liberdade e o 25 de abril. Assim, nas montras de 40 estabelecimentos comerciais da cidade de Esposende exibe-se a exposição "40 anos, 40 poemas". Cada estabelecimento acolhe um poema de abril, entre autores como Sophia de Mello Breyner Andresen, Miguel Torga, Natália Correia, Manuel Alegre, entre outros, numa iniciativa que conta com o apoio da Associação Comercial e Industrial do Concelho de Esposende.



# Escola Profissional de Esposende

## Programa Comenius na EPE (2013|2014)

A Escola Profissional de Esposende (EPE) integra o Programa COMENIUS, parcerias Multilaterais, que visa melhorar a qualidade e reforçar a dimensão europeia da educação, desde o ensino pré-escolar até ao ensino secundário, bem como dos estabelecimentos e organizações que oferecem esses mesmos níveis de ensino, de modo a atingir todos os intervenientes e agentes da atividade educativa. Estas atividades desenvolvem-se nos 27 Estados-Membros da União Europeia, nos países EFTA-EEE (Islândia, Liechtenstein, Noruega, Suíça), na Turquia e nos países e territórios ultramarinos pertencentes



Equipa Comenius Networks na Grécia

gradas nas atividades regulares da EPE, bem como nas atividades curriculares dos alunos, devendo estes estar envolvidos em todas as fases do projeto, incluindo a planificação, a organização e a avaliação das atividades.

A EPE está a desenvolver três projetos Comenius parcerias Multilaterais: NETWORKS, PEACE e BEST, com várias viagens e experiências trocadas ao longo deste ano lectivo, por vários países. Depois de Roménia (PEACE) e Turquia (BEST e NETWORKS) em outubro, Eslovénia (BEST) e Polónia (PEACE) em fevereiro, foi a vez da EPE se deslocar à Grécia, em abril, integrando o projeto NETWORKS. No início de maio, inserido no projeto PEACE, nova equipa da EPE viajará rumo à capital da Turquia (Ankara).

O ponto alto do programa Comenius na EPE, neste ano letivo, será no próximo mês de junho, entre os dias 9 e 13, quando todas as delegações do projeto BEST se deslocarem a Portugal. Fão e Esposende receberão as escolas da Eslovénia, Polónia, Turquia e Chipre. Este projeto tem como tema o levantamento da origem, história e lenda associada aos nomes de cada escola/país; Nomes comuns entre cada país e origem etimológica dos nomes; Conhecimento das diferentes culturas, hábitos, tradições dos diferentes países; Desenvolvimento de competências linguísticas por parte dos alunos das diferentes escolas. Como produtos finais do projeto pretende-se construir uma enciclopédia de nomes e o website do projeto. Esta viagem a Portugal é a última do projeto BEST. Para além de uma agenda semanal preenchida com visitas a Esposende e Fão, a outras cidades da região (Porto, Braga, Guimarães), dinamização de algumas atividades enquadradas no projeto, também se realizarão as cerimónias de apresentação do trabalho efetuado ao longo do projeto e a cerimónia de encerramento da visita, destinada a toda a equipa do projeto, à EPE, aos Encarregados de Educação, aos convidados, aos parceiros e a toda a população em geral.

à Comunidade Europeia. As parcerias multilaterais são projetos com dois anos de duração e visam promover a dimensão europeia da educação, apoiando o desenvolvimento de atividades de cooperação entre escolas, oferecendo aos alunos e professores dos diferentes países europeus a oportunidade de trabalharem em conjunto sobre um ou mais temas de interesse comum. Os projetos a apoiar podem incidir nas seguintes áreas: participação ativa dos alunos; matérias de carácter pedagógico ou de gestão; aprendizagem de línguas. As atividades deste programa estão inte-

## A importância da informação turística

Técnico de Restauração\_TR8

Os alunos da turma Técnico de Restauração - TR8, acompanhados pelas professoras Mariana Capitão e Sílvia Pires visitaram a Loja Interativa de Turismo de Esposende e a Agência de Viagens Solawest.

Esta visita de estudo foi realizada no âmbito do módulo de Informação Turística e teve como objetivo principal consolidar os conhecimentos adquiridos nas aulas sobre a oferta turística e a importância da informação turística para os técnicos de restauração e consequentemente melhoria dos serviços turísticos de um destino.

Na loja Interativa de Turismo, os alunos ouviram atentamente as explicações e interagiram com os equipamen-

tos disponíveis.

Já na agência de viagens Solawest, foi possível compreender a logística das viagens e dos serviços disponibilizados.



Os alunos colocaram algumas questões e rumaram até à Austrália, através de um itinerário de voo, sugerido pela ferramenta / sistema Galileu. Os alunos mantiveram uma postura correta ao longo da visita e demonstraram interesse pelos locais visitados.

Fica a promessa da realização de mais visitas!

## Workshop de informática

Técnico de Gestão e Programação de Sistemas Informáticos\_TGP1

No dia 12 de abril, realizou-se um "Workshop de Informática", no âmbito da componente prática da Prova de Aptidão Profissional dos alunos Rúben Cunha e Rui Araújo, do 3º ano do curso de Técnico de Gestão e Programação de Sistemas Informáticos.

Tiago Cruz explorou o "Diário Gráfico Digital".

Depois do tempo das bolachas e bolinhos, sumo e café, servido pelos colegas do 3.º ano do curso Técnico de Restauração, passamos aos próximos convidados: Rui Teixeira e José Fernandes. Rui Teixeira apresentou o seu robô controlado por voz ou por teclas e José

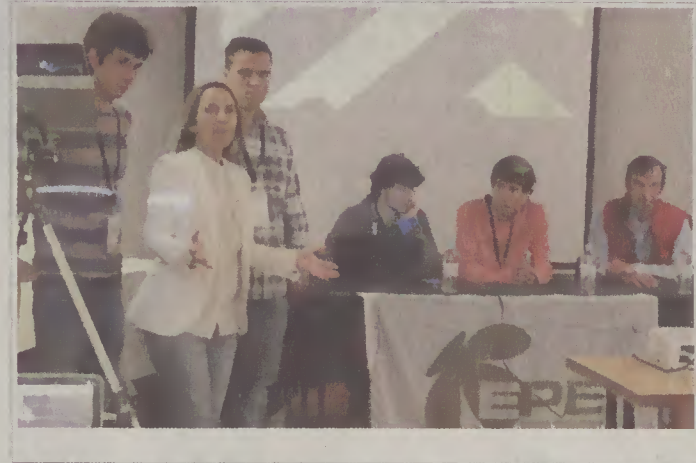

Fernandes concluiu com o tema "Realidade Aumentada".

Terminadas as apresentações, houve tempo para serem colocadas questões e formalizados os agradecimentos. Assim, agradecemos à diretora pedagógica da EPE pelo apoio na concretização deste protejo e pelo material fornecido, e endereçamos os

A primeira parte deste evento ficou a cargo dos oradores Gabriel Pereira e Tiago Cruz, cada qual com a sua temática e com vertentes diferentes: Gabriel Pereira apresentou o tema "Mapping" e

nossos profundos agradecimentos ao Senhor Presidente da Junta de Freguesia de Fão por nos ter cedido o espaço para a realização deste workshop e pela confiança depositada em nós.



### ANO LETIVO 2014/2015

# INSCRIÇÕES ABERTAS

ACESSO LIMITADO AO NÚMERO DE VAGAS

### Cursos

**12º ano | Nível 4**

- Técnico de Restauração / Cozinha-Pastelaria
- Técnico de Restauração / Restaurante-Bar
- Técnico de Turismo Ambiental e Rural
- Técnico de Gestão e Programação de Sistemas Informáticos

### Cursos Vocacionais de nível básico

(duração dois anos: 8.º e 9.º ano)

WWW.EPE.PT | EPE@ZENDENSINO.PT | RUA AMORIM CAMPOS 4740-335 FÃO-ESPOSENDE | T. 253 982 779 | F. 253 983 619 | M. 964 701 368

[www.facebook.com/EPEesposende](http://www.facebook.com/EPEesposende)



# Coro de Pequenos Cantores de Esposende e Portuguese Brass em concerto no "Palcos do Românico" em Penafiel

O Coro de Pequenos Cantores de Esposende e o decateto de metais Portuguese Brass realizaram um concerto, no passado dia 13 de abril, na Igreja Românica de Boelhe, em Penafiel. O concerto integrou o programa "Palcos do Românico", que visa contribuir para a divulgação e desenvolvimento do território da Rota do Românico. Foi interpretada a "Paixão, Segundo S. João", para coro infantil a três vozes, decateto de metais, percussão, órgão e dois cantores solistas, da autoria do compositor e professor da Escola de Música de Esposende Osvaldo Fernandes. Recentemente estreada em concerto na Sé de Braga, a obra foi recebida de forma bastante efusiva pelo público, que lotou o espaço. Neste concerto, que contou com a participação do



Coro de Pequenos Cantores de Esposende

barítono Carlos Meireles, do baixo Ricardo Torres, do percussionista André Silva e do organista Diogo Zão, com direção do maestro José Eduardo Gomes, interpretou ainda obras de J. S. Bach, W. A. Mozart, O. Lassus, entre outros compositores.

Como é já do conhecimento da maioria dos esposendenses em particular

e do público atento em geral, o Coro de Pequenos Cantores de Esposende é constituído por mais de meia centena de crianças e jovens dos 6 aos 16 anos, tendo resultado de uma parceria da Câmara Municipal e da Escola de Música de Esposende, encontrando-se em atividade desde 2009, sendo que do seu currículo constam atuações em

vários palcos de relevância nacional. Em fevereiro deste ano lançou o seu primeiro disco, intitulado "Mudam-se os Tempos", com obras encomendadas a três compositores portugueses contemporâneos, refletindo o patamar de excelência atingido por esta formação, dirigida por Helena Venda Lima.

Entretanto, o decateto de metais Portuguese Brass é constituído por músicos exigentes que perseguem um constante aperfeiçoamento e que pretendem dar mostras da versatilidade dos instrumentos de metal, criando uma atmosfera de harmonias perfeitas e sonoridades magníficas. Apresenta um repertório eclético e variado, que inclui obras originais, arranjos de música clássica, jazz, popular, entre outros.

## Oficinas de Páscoa do Centro de Educação Ambiental envolveram 350 crianças e jovens

Mais de três centenas e meia de crianças e jovens participaram nas Oficinas de Férias da Páscoa no Centro de Educação Ambiental de Esposende, que decorreram de 7 a 14 de abril. Para além dos serviços que disponibiliza habitualmente, como é o caso da exposição permanente "Ambiente Interativo", o Centro de Educação Ambiental proporcionou, neste período, um conjunto diversificado de atividades aos mais novos, como oficinas de reutilização de materiais, teatro de fantoches, atividades de expressão plástica, jogos e brincadeiras envolvendo provas desportivas, lúdicas e de conhecimento, e atividades várias relacionadas com temáticas ambientais, como a importância da floresta e a proteção da biodiversidade. Foram seis dias



repletos de atividades, num ambiente de salutar convívio e animação, muito apreciados por todos os participantes que, deste modo, puderam ocupar as suas férias de forma lúdica e saudável.

As Oficinas de Férias, dinamizadas pontualmente ao longo do ano, são uma das muitas iniciativas que integram o Plano de Atividades do Centro de Educação Ambiental. Desde o início do ano letivo, foram mobilizados milhares de

participantes nas mais variadas atividades e serviços que este equipamento municipal de promoção para a sustentabilidade oferece à população. De destacar as várias propostas de ações e iniciativas dirigidas à comunidade educativa e que contam, até à data, com

a participação de mais de 1800 alunos. Já os workshops, as oficinas temáticas, as palestras, as visitas guiadas, as ações de formação e inclusivamente a dinamização de festas de aniversário, envolveram aproximadamente 2000 participantes de todas as faixas etárias. Assim, e nestes primeiros 8 meses de atividade, passaram por este equipamento cerca de 4 mil pessoas.

O Centro de Educação Ambiental con-

tinua a ser um espaço privilegiado ao nível do desenvolvimento de projetos de sensibilização e da formação ambiental dos cidadãos, e a dinamização de atividades lúdico-pedagógicas, abrangendo diversas áreas e idades, constitui uma clara mais-valia ao nível das ferramentas de educação ambiental. As Oficinas de Férias de Páscoa não foram exceção, concluindo-se da avaliação realizada que o Centro de Educação Ambiental se encontra no bom caminho.

Até ao final do ano letivo ainda irão decorrer várias iniciativas nos espaços do Centro de Educação Ambiental,

como é o caso da Semana do Ambiente, que integrará as comemorações do Dia Mundial do Ambiente, ou das Oficinas de Férias de Verão, durante os meses de julho e agosto.

A participação nas várias atividades dinamizadas pelo Centro de Educação Ambiental carece de inscrição obrigatória, sendo que, para mais informações, os interessados deverão consultar o site [www.esposendeambiente.pt](http://www.esposendeambiente.pt) ou o blogue do Centro de Educação Ambiental, em [www.esposendeambiente.pt/cea/](http://www.esposendeambiente.pt/cea/).

Fonte: Esposende Ambiente

### O Casino da Póvoa apresenta Romana

Pela primeira vez, no Casino da Póvoa, no dia 10 Maio, Romana subirá ao palco do Salão D'ouro, para apresentar o seu último trabalho, intitulado "DIZ-ME". Habituada aos palcos desde a infância, Romana fez da música uma forma de vida, conquistando o seu lugar na música popular portuguesa. Com uma voz expressiva e impossível de rotular, Romana cantará, ao som do ritmo Pop, alguns dos temas que compõem o seu último álbum como: "Essa mulher sou eu", "Cantando" ou "Diz-me".

O espetáculo terá início pelas 22H30, para maiores de 18 anos, sendo precedido de jantar, pelas 20H00, sendo o preço por pessoa de 25,00€.

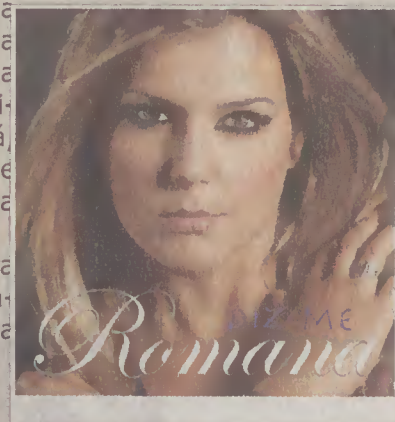

PUB

**pontodecópias**  
 a melhor impressão de esposende e arredores  
 Rua Conde de Castro, nº 14 - 4740-238 Esposende  
[geral@pontodecopias.com](mailto:geral@pontodecopias.com) | 253 968 342



# ACIB congrega empresários da região para a apresentação e esclarecimentos sobre o tema da Responsabilidade Social Corporativa na Internacionalização

As temáticas da Responsabilidade Social Corporativa (RSO), da Sustentabilidade, da Igualdade de Género, da Certificação de Empresas Familiarmente Responsáveis, reuniram-se no Seminário promovido pela Associação Comercial e Industrial de Barcelos, no âmbito do projeto Inovar com Igualdade, evento em que a ACIB pretendeu sensibilizar o tecido empresarial da região para as várias inquietações que os temas provocam.

João Albuquerque, Presidente da ACIB, contextualizou o tema salientando a importância da Responsabilidade Social como fator competitivo e de desenvolvimento das empresas. Reforçou ainda a importância das questões da Responsabilidade Social na ACIB e do vasto esforço na implementação destas medidas nas empresas suas associadas. Num merca-

do competitivo a aplicação das normas e conceitos RSO fazem toda a diferença no relacionamento com os clientes.

Sandra Ribeiro, Presidente da CITE – Comissão para a Igualdade no

empresas está mais direcionado para as mulheres ou para os homens, estando consolidado numa base profundamente desigual em que as diferenças são várias e de várias ordens como

dem da casa e da família, enquanto é atribuído ao papel dos homens uma obrigação de ganhar dinheiro, de trabalhar, de sustentar a família. São papéis completamente díspares, impossibilitan-

vertentes de forma proporcional e equitativa. A finalizar, destacou a importância do papel das mulheres nas empresas, pela sua inteligência prática e porque é a mulher que estimula o mercado, em última instância é a mulher que decide o que comprar, mesmo quando se trata de produtos masculinos.

A Coordenadora da Fundación Másfamilia de Espanha, Esther Adrada, apresentou a normas EFR – Empresas Familiarmente Responsáveis. Através de um modelo de políticas efr e do certificado efr, a fundação pretende instaurar um novo paradigma socio-laboral, uma revolução subtil e silenciosa, com que se pretende consolidar a mudança de década, de século e de milénio. Deste modo, apresentou a Certificação efr como uma solução para as temáticas da conciliação da vida familiar e profissio-

nal, a igualdade de oportunidades e a inclusão de grupos socialmente desfavorecidos.

Estiveram ainda presentes a PT, a EDP, a Bragalux e a Dst que apresentaram projetos concretos de aplicação da RSO nas suas empresas como a implementação de várias iniciativas internas junto dos seus Colaboradores incentivando-os a ser parte ativa nos seus compromissos com a sustentabilidade, promovendo e agindo de acordo com os princípios e boas práticas. Foi ainda realizado o balanço da execução da iniciativa "Planos para a Igualdade" no âmbito do projeto, que envolveu 15 empresas e mais de 1250 colaboradores e colaboradoras destacando uma evolução média de 58% das empresas associadas ao projeto em termos de boas práticas de Igualdade de Género.



Trabalho e no Emprego, considera que, ter em conta a responsabilidade social no contexto das organizações como um tema importante e merecedor de destaque é algo essencial, pois todo o sistema organizacional das

por exemplo a nível salarial, e de ascensão na carreira. Salientou que a mulher tem tradicionalmente um papel mais direcionado para a família; a sociedade espera das mulheres que eduquem os filhos, que cui-

do tanto à mulher como ao homem usufruir de uma carreira profissional consolidada e desafiante e de um papel mais interventivo e presente na família respetivamente; quando ambos deveriam poder desfrutar das duas

## GTI promove mais um seminário

Como é do conhecimento público, as atividades da GTI - Gestão, Tecnologia e Inovação, S.A. abrangem todo o território nacional, tendo por isso, clientes de Norte a Sul do país. Esta conceituada Empresa possui delegações/centros de formação nos principais distritos do Norte, estando situados em 9 cidades: Braga, Barcelos, Guimarães, V.N. Famalicão, no Distrito de Braga, Matosinhos, Marco de Canaveses, Penafiel e Vila Nova de Gaia, no Distrito do Porto, e em Viana do Castelo. Dando sequência à sua dinâmica de formação e informação, a GTI promove hoje, dia 24 de abril, o Seminário "O CONTRIBUTO DA UNIÃO EUROPEIA NO CRESCIMENTO E EMPREGO (NA ÁREA DA ARQUIDIOCESE DE BRAGA)", no Auditório Vita, em Braga.

A sessão de abertura será presidida pelo Arcebispo Primaz de Braga, D. Jorge Ortiga, pelas 14h30, seguindo-se a intervenção do Presidente da AI Minho, António Marques, sob o tema "A Competitividade das Empresas do Minho". Pelas 15h00, será vez de usa-

rem da palavra os eurodeputados José Manuel Fernandes, Nuno Melo, Elisa Ferreira e Inês Zuber, que falarão sobre "O Contributo da U.E. para o Crescimento e Emprego na Arquidiocese de Braga. Para as 16h00 está previsto um Coffee-Break, sendo retomados os trabalhos pelas 16h00, agora com o público a intervir, fazendo perguntas aos deputados ao Parlamento Europeu, debate que será moderado por João Luísa Sousa, Diretor do Jornal Vida Económica.

Como é sabido, a União Europeia atribuiu a Portugal no âmbito do Acordo de Parceria para o próximo ciclo de programação dos fundos estruturais (Portugal 2020) mais de 21 mil milhões de euros, dos quais cerca de 3,3 mil milhões de euros à Região Norte, para os anos de 2014 a 2020. Assim, este Seminário, contando com a participação de deputados ao Parlamento Europeu, face aos períodos de programação dos fundos estruturais, vai permitir refletir sobre o contributo da União Europeia para tornar sustentá-

vel o crescimento económico e a criação de emprego na área da Arquidiocese de Braga.

A área da Arquidiocese de Braga integra:

- alguns dos concelhos mais exportadores do país,
- uma base industrial significativa,
- estruturas universitárias de referência,
- centros de investigação reconhecidos a nível internacional, capazes de dinamizar sectores de actividade de vanguarda na área tecnológica ou da saúde, turismo e outras

Num contexto de falta de coesão territorial como o que vivemos, com uma tendência para a aglutinação em torno dos dois maiores pólos metropolitanos, é essencial as cidades médias potenciarem o que têm de melhor para combater essa desigualdade, apostando numa óptica de valorização das oportunidades que surgem neste contexto. Para tal, interessa aproveitar o potencial e sinergias que afirmam a Região Norte na Europa e os benefí-

cios e contributos que a União Europeia possa trazer para esta região, fazendo com que a área da Arquidiocese de Braga se torne num exemplo do ponto de vista da criação de emprego e geração de riqueza, através do aumento da sua capacidade de afirmação nacional e internacional.

Com a realização deste evento, a GTI pretende através dos Eurodeputados que nos representaram no anterior QREN (2007-2013) e se perspetiva que nos venham a representar no próximo Portugal 2020 (2014-2020), refletir sobre o contributo da União Europeia para tornar sustentável o crescimento económico e a criação de emprego na área da Arquidiocese de Braga, nomeadamente através do PORTUGAL 2020, como principal instrumento de financiamento público de apoio à competitividade e à internacionalização das empresas

As inscrições para este seminário são gratuitas e este evento será transmitido via internet. Para mais informações, consulte o site [www.gti.pt](http://www.gti.pt)

## Plenário do Conselho Local de Ação Social

Tem lugar hoje, dia 24 de abril, o Plenário do Conselho Local de Ação Social de Esposende, a decorrer pelas 17.00h, no Auditório Rodrigues Sampaio, com o seguinte ordem de trabalhos:

1. Aprovação da ata do plenário de 30 de Abril de 2013;
2. Proposta de Relatório de Avaliação do Plano de Ação 2013;
3. Proposta de Plano de Ação 2014;
4. Loja Social Rede Solidária: Relatório de Atividade 2013;

5. Programa de Envelhecimento Ativo 2014;

6. Adesões ao Conselho Local de Ação Social: GKS CLUBE e Associação Nova Dimensão;

7. Eleição do Núcleo Executivo para o biênio 2014/2016;

8. Outros assuntos.

A este Plenário compete, de entre outras atribuições, "aprovar e operacionalizar o plano de desenvolvimento social concelhio mediante a implementação

das ações propostas nos diversos planos de ação anuais".

O Conselho Local de Ação Social constitui a Rede Social do Concelho de Esposende, que se traduz num fórum de articulação e congregação de esforços que se suporta na livre adesão de parceiros, como são as autarquias e entidades públicas ou privadas sem fins lucrativos. A Rede Social tem também por função assumir uma postura ativa, indo ao encontro das diferentes

entidades locais que possam, de algum modo, atuar no domínio social, através da construção de um território concelhio livre da exclusão social e pobreza. Este Conselho é presidido pela Câmara Municipal, na pessoa do seu Presidente, e conta, em Esposende, com cerca de 80 parceiros. Oportunamente, procuraremos dar aos leitores a dimensão e áreas de intervenção desta Rede em prol dos mais carenciados ou fragilizados, social e/ou economicamente.



## CÂMARA MUNICIPAL DE ESPOSENDE PROPORCIONA FORMAÇÃO A ESTUDANTES DO CONCELHO

Integrada numa política autárquica de concessão de oportunidades aos jovens para a realização de formação em contexto de trabalho, a Câmara Municipal de Esposende acolheu oito alunos da Escola Secundária Henrique Medina, no âmbito do Curso Profissional Técnico de Comunicação, Marketing, Relações Públicas e Publicidade. O estágio de formação em contexto de trabalho, com a duração total de 410 horas, decorre entre os meses de Abril e Julho do corrente ano e os formandos foram distribuídos pelos diversos serviços da Autarquia, nomeadamente, Divisão de Ação Cultural, Serviço de Comunicação e Imagem, Serviço de Ação Cultural, Serviço de Desporto, Serviço de Juventude e Serviço de Turismo. Pretende-se, com esta medida, propiciar a estes alunos a aplicação prática dos conhecimentos adquiridos em contexto escolar, o contacto precoce com o mercado de trabalho, bem como diversificar as suas experiências formativas e socializadoras. Ainda no âmbito desta medida, a Câmara Municipal vai estabelecer um protocolo de cooperação com o Agrupamento de Escolas das Marinhas com vista a receber alunos do Curso Vocacional para a realização da prática simulada da área vocacional de Eletricidade, Apoio à Gestão Desportiva e Apoio Psicossocial, garantindo a sua disponibilidade para acompanhar e facultar os ensinamentos e meios necessários ao desenvolvimento desta formação prática. O período desta formação decorrerá até, aproximadamente, julho de 2015. O objetivo da prática simulada a desenvolver é permitir aos alunos um contacto real e direto com a prática profissional e contribuir para a diversidade de experiências formativas e para a sua formação integral.

Fonte: CME

## BEBÉ DO ANO 2015

A Junta da União de Freguesias Apúlia/Fão decidiu promover uma iniciativa louvável, que produzirá efeitos em janeiro de 2015. Com efeito, "o executivo da União de Freguesias de Apúlia e Fão, com o intuito de poder contribuir para que os primeiros momentos da vida de um recém-nascido na União sejam de felicidade redobrada, institui um prémio de 500,00€ para o primeiro Bebé do Ano 2015, cujos pais sejam residentes nas freguesias de Apúlia e Fão". Na sequência desta deliberação, "os pais do bebé terão a possibilidade de adquirir produtos e equipamentos, até ao limite de quinhentos euros, necessários para os primeiros meses de vida da criança. Esses produtos deverão ser adquiridos em estabelecimentos das localidades da União. Com esta decisão, o executivo da União pretende também dar a sua cota de contribuição para fomento da natalidade no país. Oportunamente será apresentado o regulamento sobre as condições de participação dos interessados".

## PCP CONCELHIO COMEMORA 40 ANOS DO 25 DE ABRIL

A delegação concelhia do Partido Comunista também está a comemorar o 40º aniversário da revolução do 25 de abril. Assim, e sob o slogan "Os valores de abril no futuro de Portugal", no passado dia 22 foi agendada, na sede da Junta de Freguesia, em Esposende, pelas 21h30, uma conferência intitulada "Vem saber o que custou a liberdade", seguida de um documentário intitulado "Peniche da resistência à liberdade" e um debate final, moderado por Belmiro Magalhães, membro do Comité Central do PCP. Entretanto, hoje, dia 24 de abril, haverá um jantar/convívio, no Restaurante Reguenga, em São Paio de Antas, que contará com a presença de Agostinho Lopes, também ele membro do Comité Central do partido.

Fonte: Novo Fangueiro

Correspondente de Antas – Nereides Martins (meira@net.sapo.pt)

## Bonito domingo "de Ramos"

Domingo de Ramos é uma das maiores festas que se realizam em Antas. Porquê? Pela participação do público, pelas entidades envolvidas, pelo valor religioso, fraterno, pela visita que a Igreja Paroquial faz às pessoas acamadas e impossibilitadas de assistir às cerimónias religiosas na Paróquia. Domingo de Ramos é dia de visitar os "enfermos", uma tradição de longos anos. Domingo de Ramos é uma festa móvel cristã, celebrada no domingo antes da Páscoa. A festa comemora a entrada em Jerusalém, um evento da vida de Jesus, mencionado nos quatro evangelhos canónicos (Marcos 11:1, Mateus 21:1-11, Lucas 19:28 e João 12:12-19). De acordo com os relatos evangélicos, Jesus chegou montado num jumento, em Jerusalém, e o povo festivo lançou seus mantos à sua frente, assim como pequenos ramos de árvores. A multidão cantou parte de um salmo (Salmos 118:25-26) – "Salva-nos agora, te pedimos, ó Javé, envia-nos agora a prosperidade. Bendito seja aquele que vem em nome de Javé, da casa de Javé vos abençoamos.

O simbolismo do jumento pode ser uma referência à tradição oriental, de que este é um animal da paz, ao contrário do cava-

lo, que seria um animal de guerra. Segundo esta tradição, um rei chegava montado num cavalo, quando queria guerra, e num jumento quando procurava a paz. Portanto, a entrada de Jesus em Jerusalém simbolizaria sua entrada como um "príncipe da paz" e não um rei guerreiro. (Wikipédia). Dia 13 de Abril, domingo, tempo bom, temperatura agradável, o que permitiu à procissão sair completa com todos as



irmandades, acompanhadas da Banda da Música, e muitas pessoas a acompanhar, um percurso de aproximadamente oito quilómetros para percorrer a maior parte dos lugares da freguesia. Este ano, foram visitadas 16 pessoas.

## Páscoa

A Páscoa é uma celebração religiosa que comemora a ressurreição de Jesus, sendo a data conhecida como o Domingo de Páscoa. De acordo com a Bíblia, após a crucificação de Cristo, celebrada na Sexta-Feira Santa, Cristo ressuscitou no terceiro dia após a sua morte.

A Páscoa é celebrada também pela reunião da família, sendo um momento de confraternização e de alegria. A tradição em Antas mantém-se, porém, o número de casas a receber o compasso pascal tem vindo a diminuir, talvez um dos maiores motivos seja a alteração no que diz respeito ao compasso da Cruz. Anos atrás, o Sr. Reitor fazia parte do compasso e as famílias tinham o prazer de o receber, em sua residência, muitas vezes para benzer a casa e os moradores, as famílias sentiam-se bem com a presença do ilustre repre-

sentante da Igreja. Os tempos mudaram, menos sacerdotes, mais responsabilidades para os Srs. Padres, mais afazeres, menos tempo dedicado às paróquias e a solução é recorrer aos leigos. O compasso é composto por um grupo de fiéis católicos, que percorrem as ruas com uma cruz e um pequeno sino para anunciar a sua chegada. Nas grandes comunidades são necessários dois dias, por isso, é muito normal a visita pascal também na Segunda – Feira de Páscoa. Em Antas, com a ausência do Sr. Padre Manuel Brito, também pároco da Fragoso e ao serviço daquela Paróquia, a freguesia foi visitada por dois grupos de fiéis e apenas, no domingo. No total foram visitadas 93 casas: 48 nos lugares de cima, 18 no lugar de Belinho e 27 em Guilheta.

## As artimanhas do Tinocas...

pescador de histórias

Estávamos em plena faina da pesca da lampreia, numa calma e relaxante noite de março, com os pescadores de Esposende nos preparativos para a estacada, que atravessava o rio Cávado, em toda a sua largura, perto da centenária ponte de Fão.

Os fangueiros vigiavam "ferozmente" a barra, controlando a entrada das lampreias e sempre atentos às caçadas "clandestinas" a este precioso ciclóstomo.

O Tinocas, pescador arguto de Esposende, tinha prometido a outros comparsas uma lampreia na Zezinha e esperava "surripiar" uma da estacada ou apanhar, com um bicheiro, na embocadura da barra, sem os fangueiros verem, já que tal não era permitido porque fazia parte da "lei da estacada". Na barra era interdita a pesca da lampreia nos dias da estacada, pertencente, periodicamente, às diversas "campanhas" (Álvaro Torcato, João Careca, Davide...), constituídas por vários pescadores de Fão e de Esposende.

O Tinocas, numa bela noite, com o reluzente luar a espriar-se no paredão

da barra, pediu um bicheiro ao Alfredo Muchacho, "uma velha raposa do mar", que morava na Rua do S. João, homem sempre divertido e pronto para as "tainadas".

No cais do Bilhano, com os fangueiros distraídos, o Tinocas viu uma lampreia a serpentear na superfície das águas, fisgou-a e rapidamente escondeu-a, por dentro das grossas calças de fazenda. O Tinocas começou a dar os primeiros passos, em direção a casa, numa passada lenta e "arrastada" e, ao passar pelo João Careca, abrandou o seu ritmo e disse ao seu velho amigo:

- Vou até casa porque me sinto muito mal, desabafou o Tinocas, com um ar aparentemente doentio e sofrido...

O João Careca, olhou para as calças do Tinocas e disse-lhe:

- Tinocas, estás a deitar sangue pelas

"perneiras"!

- Ai, ai, que estou muito mal das partes "baixas", lamentou o Tinocas, segurando as "partes" com as duas mãos....

O velho Alfredo Muchacho, que assistia a esta "cena trágico/dramática", ofereceu-se para levar o Tinocas ao



hospital Valentim Ribeiro, sempre com o pensamento numa rápida incursão à tasca da Zeza ou do Barrigana.

O Tinocas, não suportando mais as dores, deitou as calças abaixo, e gritou:

- Esta bandida da lampreia está presa nas "partes" e, num gesto rápido, tirou-a das calças, lançando-a para o areal....

O João Careca e o Alfredo Muchacho descobriram a "marosca" do Tinocas, pegaram na lampreia, enfiaram-na na boina sebosa do Tinocas, bem escondidinha, e despediram-se dos "controladores" fangueiros, tendo regressado às suas casas, na Rua de S. João, na certeza que no dia seguinte teriam uma bela petiscada de lampreia, na tasca da Zezinha ou na Lucas.

O Tinocas jurou nunca mais esconder lampreias nas calças porque, dizia ele, era um perigo para a "aparelhagem" e recebeu, naquele momento, que, com o ataque do ciclóstomo, pudesse ficar "rendido"...

Dizia ele:

- "Não há anzol de fábrica que me engane...", mas esta maldita lampreia enganou-me bem...

O Bóias



# Festas do Senhor Bom Jesus de Fão - 2014

A dinâmica Comissão de Festas do Senhor Bom Jesus de Fão, para além de divulgar um apelativo cartaz, tornou público um rico e variado programa das Festividades para 2014, de que transcrevemos o maior número das iniciativas, pois algumas já foram concretizadas, como sejam as realizadas no dia 13 de abril, que foi a "Doce Páscoa", uma pequena feira de doces, ramos e amêndoas, no Largo da Praça, bem como o Hasteamento da Bandeira, as do dia 19 de abril à noite, "Queima é leitura do testamento do Judas", no Largo Avelino Pires Carneiro ("do Cais" ou "dos Bombeiros") e as de ontem, 23 de abril, que marcou a inauguração do arraial, pelas 21h00, assinalada com os Fanfoneiros de Fão, que foram acompanhados desde o quartel dos Bombeiros até à Alameda do Bom Jesus.



»» (foto de arquivo)

Eis o Programa de hoje até à próxima segunda-feira:

## > Quinta-feira - 24 de abril

09H30: Abertura das Festas/Alvorada IIª Edição da Feira do Fumeiro

20H00: Abertura do Mosteiro do Senhor de Bom Jesus e do Imponente Tapete de Pétalas

21H00: Abertura das Exposições:

Trabalhos artesanais, de Pedro Morgado, na Rua Azevedo Coutinho; Trabalhos artesanais de Manuel Morgado, no Núcleo Museológico SCMFão/Igreja SCM Fão, e Exposição Jerusalém, de Irmãos Matias, no Centro Cultural de Fão

21H30: JOANA D'ARC SHOW, Abertura da Área "BibE Fão" - Festa GLOW (Fluorescente), e Festa Glow, na Alameda Bom Jesus Fão

## > Sexta-feira - 25 de abril

09H00: Abertura das Festas/Alvorada

09H00: FANFONEIROS DE FÃO

15H00: Ranchos Folclóricos de Palmeira de Faro e "As Moleirinhas" das

Marinhas

21H00: Marchas Luminosas - Santa Casa Misericórdia de Fão; Escola Profissional de Esposende; Bom Jesus; Bombeiros Voluntários de Fão e Infantário da SCM Fão

21H30: Área "BibE Fão" - Festa da Praia, na Alameda Bom Jesus Fão

24H00: Espetáculo Pirotécnico, na Alameda do Bom Jesus

## > Sábado - 26 de abril

09H00: Alvorada/ Fanfoneiros de Fão

11H00: Zumba na Praça - Patrícia Rio

14H00: Charanga MekaniKa

15H00: VI Torneio de Veteranos ZEMA CUP

Equipas Participantes: C. F. Fão; FC Marinhas; CD Trofense; Veteranos Canecas; AD Ribadeo FC

(Espanha); CD Arenas de Veja (Espanha); Bourcefranc Le Chapus (França); US Farenque (França)

16H00: Jogos Tradicionais, na Avenida Doutor Manuel Pais

22H00: Espetáculo Musical - "TEKOS" e Área "BibE Fão" - Festa do Chapéu e Bigode, na Alameda Bom Jesus Fão

24H00: Espetáculo de Fogo-de-artifício/Piromusical, na Av. do Rio

## > Domingo - 27 de abril

09H00: Alvorada

11H00: Missa Solene, no Mosteiro do Bom Jesus

14H30: Concerto da Banda de Música de S. Vicente de Alfena

15H00: I Encontro de carros e motas antigas, no Largo do Cortinhal, e Arruada de Concertinas - Baeta e Companhia

21H30: Espetáculo Musical - "DOMINGOS MOÇA"

24H00: Espetáculo Pirotécnico, na Alameda do Bom Jesus

## > Segunda-feira - 28 de abril

08H00: Alvorada

08H30: Entrada da Banda Musical de Vila Nova de Anha

09H00: Entrada da Fanfara dos Bombeiros Voluntários de Fão e Procissão aos Enfermos

17H00: Visita às Exposições dos Artistas Fagueiros

19H00: Fanfoneiros de Fão

21H00: Fados ao Luar, na Alameda do Bom Jesus

23H00: Espetáculo Pirotécnico de Encerramento das Festas, na Alameda do Bom Jesus

Motociclismo

## Paulo Gonçalves venceu em Abu Dhabi e está, de alma e coração, na defesa do título mundial

Ao vencer a última etapa nos Emirados Árabes, Paulo Gonçalves foi o grande vencedor da primeira prova do Campeonato do Mundo de Ralis Todo-o-Terreno, instalando-se no comando da classificação geral do campeonato em defesa da renovação do título alcançado na temporada de 2013. No derradeiro dia de corrida nos Emirados Árabe o piloto português superou a diferença de 1m31s para seu mais direto adversário, o espanhol Marc Coma, vencendo a tirada de 244,77 quilómetros cronometrados com um total de 2h44m06s, menos 1m51s que Coma, resultado que lhe valeu a vitória final com apenas 20 segundos de vantagem sobre o principal opositor.



"Começamos da melhor maneira este Campeonato do Mundo de Ralis 2014, depois de ter vencido o Campeonato de 2013 era importante iniciar bem esta época de 2014. Foi uma excelente conquista aqui alcançada pelo Team HRC, contra grandes pilotos, valorizo muito esta vitória, mas temos de continuar a trabalhar, o Campeonato é longo, à semelhança daquilo que foi o ano passado, os adversários têm um nível elevadíssimo, mas estamos confiantes porque temos equipa, temos pilotos e tudo aquilo que precisamos para continuar a vencer", confessou o piloto de Esposende.

Entretanto já está a decorrer a segunda prova do Campeonato do Mundo de Ralis Todo-o-Terreno, agora a

decorrer no Qatar, o Sealine Cross-Country Rally, desde o passado dia 20, terminando amanhã, e 25 de Abril. Por razões de composição da presente edição deste jornal e por imperativos de tipografia, somente podemos dar informações deste prova até ao dia 22. Assim, depois de não ter tido sorte no primeiro dia, por erro de navegação, Paulo Gonçalves foi o 2.º na etapa de terça-feira passada, recuperando o ataque à liderança no Qatar. Nesta corrida, o piloto esposendense realizou um grande trabalho, a par com a equipa HRC no Sealine Cross-Country Rally, ao terminar com o segundo melhor tempo, posição que lhe valeu encurtar para 2m29s a diferença para o líder.

O piloto português, Campeão do Mundo em título, esteve desde cedo na luta pela vitória da segunda etapa no Qatar, terminando a 2m04s do vencedor, num total de 396,46 quilómetros cronometrados. "Hoje foi um dia verdadeiramente difícil. Mais de 390 quilómetros em pistas duríssimas, com muita pedra e navegação realmente difícil. Pude recuperar o tempo perdido no dia anterior, temos ainda mais três dias de prova pela frente e continuo dentro dos objetivos, por isso vou atacar um pouco mais e lutar pela vitória final", disse o piloto de Esposende.

Acompanhe Paulo Gonçalves em [www.fb.com/PauloGoncalvesFansPage](http://www.fb.com/PauloGoncalvesFansPage).

## Campeonato Concelho de Futebol Infantil

Com a realização da 11.ª jornada, no passado dia 13 de abril, no Estádio Padre Sá Pereira, em Esposende, prosseguiu o Campeonato Concelho de Futebol Infantil, que conta com a participação de 31 equipas, divididas por 3 escalões: Infantis, Benjamins e Traquinas.

No escalão de Infantis participam as seguintes equipas: na série A, Gandra, Marinhas 01, Marinhas 02, CSJ Belinho e AD Esposende 01, enquanto na série B, temos o Estrelas Faro, o Forjães, a AD Esposende 02, a ADSC Criad e o CF Fão.

Os Benjamins contam com a participação, na série A, do Fão, da EF "O Fintas", da AD Esposende 04, do Marinhas 03, da

AD Esposende 03, e na série B, participam o Gandra, o Forjães, o Estrelas Faro, o CSJ Belinho e o Marinhas 04.

Nos Traquinas participam as seguintes equipas: na série A, EF "O Fintas" 05, Marinhas 05, Estrelas Faro, CSJ Belinho, Forjães e Marinhas 06, enquanto na série B são a EF "O Fintas" 06, o Gandra, a AD Esposende 06, o Fão e a AD Esposende 05.

No final da desta Jornada, as classificações são as seguintes:

- > Infantis
- Série A
- 1º - Gandra
- 2º - Marinhas 01
- 3º - Marinhas 02
- Série B
- 1º - Estrelas Faro

- 2º - Forjães
- 3º - AD Esposende 02

- > Benjamins
- Série A
- 1º - Fão
- 2º - EF "O Fintas"
- 3º - AD Esposende 04
- Série B
- 1º - Gandra
- 2º - Forjães
- 3º - Estrelas Faro
- > Traquinas
- Série A
- 1º - EF O Fintas 05
- 2º - Marinhas 05
- 3º - Estrelas Faro
- Série B
- 1º - EF "O Fintas" 06
- 2º - Gandra
- 3º - AD Esposende 06

A 12.ª Jornada será realizada no próximo dia 11 de Maio, no Estádio Padre Sá Pereira.

## 12º ENCONTRO LUSO-GALAICO DE BTT

Conforme noticiámos na edição anterior, entre amanhã, dia 25, e o próximo domingo, dia 27, decorrerão as diferentes provas que constam do programa deste encontro, também já divulgado. Para a edição deste ano, a organização informou-nos que se inscreveram cerca de dois mil participantes, nacionais e estrangeiros.

## Visite o Concelho de Esposende e desfrute da sua gastronomia

### > ESPOSENDE

#### Restaurante "Bom Fim"

Rua de S. João  
4740 Esposende  
253 962 407

Descanso segunda-feira

### > PALMEIRA DE FARO

#### Restaurante "Bom Fim 2"

Rua 25 de Abril, nº 70  
4740-593 Palmeira de Faro  
253 962 421

Descanso segunda-feira (excepto nos meses de Julho e Agosto)



Esposende... um privilégio da natureza



# Rede Social de Esposende realizou Torneio de Boccia entre IPSS do concelho

Decorreu, no passado dia 11 de abril, nas instalações da Associação Social Cultural e Recreativa de Apúlia (ASCRA), o Torneio de Boccia, organizado no âmbito da Rede Social de Esposende.

A iniciativa, que se insere no programa "Envelhecimento Ativo", contou com a participação de 6 instituições do concelho, com valência para a terceira idade, nomeadamente a ASCRA, a ACARF - Associação Cultural, Artística e Recreativa de Forjães, o Centro Social da Juventude Unida de Belinho, o Centro Social Juventude Unida de Marinhãs, a Santa Casa da Misericórdia de Esposende, o Centro de Intervenção Cultural e Social de Palmeira de Faro e o Centro Comunitário de Vila Chã. No total participaram 32 equipas, tendo sido apuradas 4, designadamente a ASCRA, o Centro Comunitário de Vila Chã, a Santa Casa da Misericórdia de Esposende e o Centro de Intervenção Cultural e Social de Palmeira de Faro, que irão disputar a final, a realizar em

novembro deste ano, integrada no Magusto para os idosos, na discoteca Paçha.

Relativamente a outras atividades também recentemente desenvolvidas no âmbito do Programa "Envelhecimento Ativo 2014", destaca-se a realização de uma Via Sacra, no passado dia 16, organizada pelo Centro Social e Paro-



quial de Curvos e que contou com a participação de todas as IPSS do concelho com valência para idosos.

Por sua vez, ontem, dia 23 de abril, nas instalações da ACARF - Associação Cultural, Artística e Recreativa de Forjães, decorreu mais uma sessão dos "Encontros para a Saúde", tendo sido abordadas as problemáticas associadas a saúde e bem-estar, nomeadamente a "Segurança dos Idosos - prevenção de quedas e acidentes" e que contará com a colaboração da UCC Convidasaude - Centro de Saúde de Esposende.

Como tem vindo a ser constatado, todos os meses, os idosos do nosso concelho têm tido a possibilidade de participar em iniciativas de mais variada índole, saindo da rotina diária e tornando a sua vida mais ativa e dinâmica.

Além da Câmara Municipal e da Esposende 2000, estão envolvidas na dinamização do programa "Envelhecimento Ativo" a ACARF (Associação Cultural, Artística e Recreativa de Forjães), a ASCRA (Associação Social, Cultural e Recreativa de Apúlia), o CICS (Centro de Intervenção Cultural e Social de Palmeira de Faro), o Centro Social da Juventude Unida de Belinho, o Centro Social e Paroquial de Curvos, o Centro Social da Juventude Unida de Marinhãs, a Associação Esposende Solidário, a Fundação Lar Santo António, a Santa Casa da Misericórdia de Fão, a Santa Casa da Misericórdia de Esposende, a Delegação de Marinhãs da Cruz Vermelha Portuguesa e o Centro de Saúde de Esposende.

## CANOAGEM: DANIEL BRITO ENTRE 4 ATLETAS DO CONCELHO NA SELEÇÃO NACIONAL

A FP Canoagem divulgou no passado dia 13 de abril, após a realização da Taça de Portugal de Regatas em Linha, a lista de atletas convocados para os estágios das Seleções Nacionais de Velocidade nas categorias de Seniores, Sub-23, Juniores e Cadetes, num total de 49 canoístas, onde se incluem 4 deles do nosso concelho. Na categoria de Seniores, que não vai contar com o "nosso" João Ribeiro, que se encontra, lesionado e cujo período de estágio se desenrola entre os dias 21 de abril e 10 de maio, incluiu-se Teresa Portela, atleta do SL Benfica, natural de Gemeses. Na convocatória de Juniores estarão o Daniel Brito (CN Fão) e André Azevedo (Gemeses), para um estágio que vai decorrer entre 14 e 26 de abril. Na categoria de Cadetes foi eleito o atleta do Rec. gemeses Rúben Boas, que vai marcar presença no estágio que terá lugar entre 14 e 18 de abril.

## ANDEBOL: JUV. MAR VENCE TORNEIO "CIDADE DE FELGUEIRAS"

A equipa de Mar venceu no passado dia 19 de abril em Idães, o "I Torneio Cidade de Felgueiras - Páscoa 2014" na categoria sub-19 (juniores/juvenis), que decorreu no Pavilhão Gimnodesportivo de Idães. A vitória no torneio foi conseguida com duas goleadas frente ao clube anfitrião CA Barrosas e na final frente ao GD Chaves.

CA Barrosas-CS Juv. Mar (13-39)  
GD Chaves-Manabola (34-25)  
3º/4º CA Barrosas-Manabola (21-22)  
Final: CS Juv. Mar-GD Chaves (49-22)

## VELA: GONÇALO PEIXOTO APTO PARA A PROVA FINAL DE APURAMENTO PARA MUNDIAL E EUROPEU

Decorreu em Portimão, de 9 a 12 de Abril, o IX Campeonato de Portugal de Juvenis, disputado em embarcações da classe Optimist, para os 120 velejadores com idades até aos 15 anos, em representação de 26 clubes de todo o país, um processo de trabalho de seleção ao longo do ano. João Bolina, do Clube de Vela do Barreiro, sagrou-se campeão, ao fim de quatro dias de regatas ao largo da Praia da Rocha, em Portimão.

Por sua vez, o atleta esposendense Gonçalo Peixoto, de 14 anos, terminou o campeonato em 24º lugar da classificação geral, garantido a presença na Prova Final de Seleção, na classe Optimist, para disputar os lugares de acesso ao Europeu e ao Mundial, entre 7 e 9 de Junho, em Sesimbra, prova que contará com 60 atletas do

continente e ilhas, evento em que o jornal Farol de Esposende tudo fará para estar presente.



A equipa da Póvoa de Varzim, que integra o velejador esposendense, é liderada pelo jovem e promissor treinador Miguel Andrade, que conseguiu, de forma inédita, apurar todos os 6 atletas para esta fase da competição.

## MUNICÍPIO DE ESPOSENDE ORGANIZA 2.ª CORRIDA DA PRIMAVERA

A cidade de Esposende vai acolher, no próximo dia 4 de maio, a 2.ª Corrida da Primavera. A prova é organizada pela Câmara Municipal de Esposende, empresa municipal Esposende 2000 e Run Porto, com o apoio da Associação de Atletismo de Braga e está aberta a participantes federados e não federados, com idade superior a 10 anos, podendo ser realizada a correr ou a caminhar. Com um percurso de 10 Km, a prova terá início às 10h30, na Av. Eng.º Arantes e Oliveira (Av. Marginal de Esposende), seguindo em direção à Ponte de Fão e retornando novamente à Av. Eng.º Arantes e Oliveira. Seguirá depois pela Av. Rocha Gonçalves, retornando ao ponto de partida pela Av. dos Banhos, Rua do Farol e terminando em frente ao edifício do Instituto de Socorros a Náufragos. Haverá prémios para os dez primeiros classificados, nos escalões de Seniores Masculinos e Femininos, nomeadamente de 300 euros para o 1.º classificado, de 200 euros para o 2.º e de 100 euros para o 3.º classificado. Em virtude da realização desta prova, o trânsito automóvel será interdito, no dia 4, entre 9h00 e as 13h30, nas artérias que integram o circuito da corrida. Para mais informações ou para proceder à inscrição, os interessados deverão consultar o site [www.runporto.com](http://www.runporto.com)

A Corrida da Primavera insere-se no Plano Estratégico de Desenvolvimento Desportivo do Município de Esposende e tem como objetivo a promoção da prática desportiva, constituindo um complemento ao Centro de Marcha e Corrida, estrutura que funciona nas Piscinas Foz do Cávado.

## >> FUTEBOL CAMPEONATOS DISTRITAIS DA A.F. DE BRAGA - PRÓ-NACIONAL E DIVISÃO DE HONRA SENIORES

Em virtude da quadra festiva da Páscoa, somente se realizou mais uma jornada nos diversos campeonatos da A. F. de Braga, depois de ter saído a nossa última edição. Assim, nos jogos dessa ronda, realizados no passado dia 13 deste mês, as quatro equipas concelhias, que disputam os respetivos campeonatos, nos escalões de seniores, conquistaram duas vitórias e sofreram duas derrotas. Com efeito, no Pró-Nacional o F.C. de Marinhãs venceu e convenceu, em São Torcato, Guimarães, enquanto a ADE perdeu, em São Paio de Merelim. Por sua vez, na Divisão de Honra, o Forjães S. C. foi ganhar a Alvelos, ao passo que a U. D. de Vila Chã perdeu em casa, com o Martim. Quanto às posições nas correspondentes tabelas classificativas F. C. de Marinhãs ocupa o 7.º lugar, com 42 pontos, tendo a manutenção garantida, e a ADE, em 17.º lugar, com 27 pontos, continua a lutar para tentar assegurar a permanência neste escalão, facto que já foi, em tempos, uma miragem, mas que, agora, apesar de muito difícil, ainda será possível, com a ajuda da sorte. Relativamente às formações concelhias da Divisão de Honra, o Forjães S. C. subiu ao 6.º lugar, com 44 pontos, enquanto a U. D. de Vila Chã, perdendo em casa, o que foi um mau resultado, mantém-se com 37 pontos, mas baixou para o 10.º lugar.

> Pró-Nacional  
30.ª Jornada  
U. Torcatense, 3 Marinhãs, 5 Merelinense, 2 Esposende, 0  
Próximos jogos  
31ª Jornada (27/04)  
Marinhãs - Maria da Fonte  
Esposende - Du-miense FC  
32ª Jornada (04/05)

Caç. Taipas - Marinhãs  
Arões - Esposende  
> Divisão de Honra  
27.ª Jornada  
Águias Alvelos, 0 Forjães, 4 UD Vila Chã, 0 Martim, 2  
Próximos jogos  
28.ª Jornada (27/04)  
Forjães - UD Vila Chã  
29.ª Jornada (04/05)  
UD Vila Chã - GFC Pousa  
São Mamede - Forjães

CAMADAS JOVENS  
- Sub 19 (Juniores A)  
Divisão de Honra  
25.ª Jornada  
Moreirense, 9 Esposende, 1 Marinhãs, 0 Ribeirão, 4 Vilaverdense FC, 4 Fão, 3  
26.ª Jornada (26/04)  
Caç. Taipas - Marinhãs  
Esposende - Desp. Ronfe Fão - GD Prado  
27.ª Jornada (04/05)  
Maria da Fonte - Esposende  
Marinhãs - Os Sandinenses  
Arsenal C. Devesa - Fão  
- Sub 17 (Juniores B)  
Divisão de Honra  
25.ª Jornada  
Ribeirão, 1 Marinhãs, 0  
26.ª Jornada (26/04)  
Marinhãs - Caç. Taipas  
27.ª Jornada (04/05)  
Merelinense - Marinhãs  
- Sub 15 (Juniores C)  
Divisão de Honra  
25.ª Jornada  
Marinhãs - Moreirense  
26.ª Jornada (27/04)  
SC Braga - Marinhãs  
27.ª Jornada (04/05)  
Marinhãs - Merelinense

PUB

## APRENDA A TOCAR CONCERTINA



CONTACTOS:  
965 040 985 ou 253 987 049  
E-mail: [quim.morgado@gmail.com](mailto:quim.morgado@gmail.com)



# Museu Municipal de Esposende acolhe Exposição "MusiCórdia em Imagens"

Apesar de o desenvolvimento económico e a área social constituírem as prioridades do seu mandato, o Presidente Benjamim Pereira assegurou que a Câmara Municipal de Esposende vai manter a aposta na Cultura, estando disponível para apoiar projetos de valor. O Autarca falava na inauguração da exposição de fotografia "MusiCórdia em Imagens", que teve lugar no passado dia 11 de abril, na Sala dos Azulejos do Museu Municipal de Esposende, cerimónia enriquecida com um momento musical protagonizado pelo MusiCórdia Ensemble.

A mostra apresenta um conjunto de fotografias, da autoria dos jovens esposendenses Juvenal Campos e Alexandre Oliveira, da temporada de 2013 da MusiCórdia, um evento promovido pela Santa Casa da Misericórdia de Esposende e Escola de Música de Esposende, que se traduz na realização de uma série de concertos de música clássica, na Igreja da Misericórdia, classificado como

certa altura e na sua intervenção, disse: "Sinto-me extremamente orgulhoso e satisfeito por saber que temos músicos com tão grande valor e competência", estendendo os elogios aos dois jovens fotógrafos da "MusiCórdia" e saudando também a Escola de Música de Esposende e a Santa Casa da Misericórdia de Esposende pela aposta neste evento. O Presidente da Câmara real-

da Autarquia para apoiar projetos que se destaquem e contribuam para este objetivo.

Em representação da Santa Casa da Misericórdia de Esposende, a Provedora Maria Emília Vilarinho referiu que "a primeira temporada da MusiCórdia foi um sucesso", garantindo que o êxito se repete nesta segunda edição, "com excelentes concertos". Maria Emília Vilarinho afirmou que o

momento do espetro artístico da temporada. Elogiou o "trabalho voluntário dedicado" de Juvenal Campos e Alexandre Oliveira e deixou o convite para uma visita à exposição patente no Museu Municipal, o edifício do Teatro Club, ex-libris da cidade de Esposende.

Os dois fotógrafos agradeceram os elogios e a oportunidade de darem a conhecer o seu trabalho, através da "Mu-

siCórdia", contribuindo para a "elevação da importância deste acontecimento".

A exposição "MusiCórdia em Imagens" está patente ao público até ao próximo domingo, dia 27 de abril, e pode ser visitada de terça a sexta-feira, das 10h00 às 13h00 e das 14h00 às 17h00, e aos sábados, domingos e feriados, das 14h00 às 18h00.



Imóvel de Interesse Público. Este ciclo musical, está agora na segunda temporada, contando com o apoio da Câmara Municipal de Esposende e tendo como objetivo principal dinamizar culturalmente a comunidade local e a região, assumindo-se como um espaço privilegiado para a promoção dos músicos locais, profissionais ou em processo de formação. Em contexto próprio, Benjamim Pereira, a

çou a importância da realização de eventos que afirmem Esposende no plano cultural e manifestou a disponibilidade

evento tem sido uma excelente aposta para a qual muito tem contribuído a competência, conhecimento e grande entusiasmo da Escola de Música de Esposende, e que contribui para dinamizar culturalmente a cidade e o Município, dando expressão a novos artistas. A Provedora justificou a exposição "MusiCórdia em Imagens" com o argumento de que "é preciso que os projetos deixem marcas", dando o enfoque a este alargamento



**ATELIER DE PAPAGAIOS DE PAPEL**  
 DAS 10H00 ÀS 12H00  
 ZONA RIBEIRINHA  
 (LADO DO PARQUE INFANTIL)

**25 DE ABRIL 2014**

esposende 2000 | Esposende Associação | ESPOSENDE

Inscrições | Informações  
 www.esposende2000.pt  
 www.esposende2000.pt

PUB



... a sua óptica em esposende

- marcamos consultas de oftalmologia
- avaliação da sua visão através de exame - teste, por computador (grátis)
- óculos de correcção - progressivos - monofocais - bifocais
- óculos de sol - graduados
- lentes de contacto e cosméticas
- avaliação da tensão ocular
- outros artigos do ramo
- um novo espaço
- uma nova imagem
- o atendimento de sempre

PRACETA DA MISERICÓRDIA - EDIFÍCIO FAMÍLIA VINHAS  
 LOJA A . B | 4740.288 ESPOSENDE  
 TELEFONE 253 964281 . FAX 253 967823